ACPL ITEM
DISCARDED

82.1
65
9143

Storage

ART AND RECORDINGS DEPARTMENT

ACPL ITEM
DISCARDED

P9-DTL-578

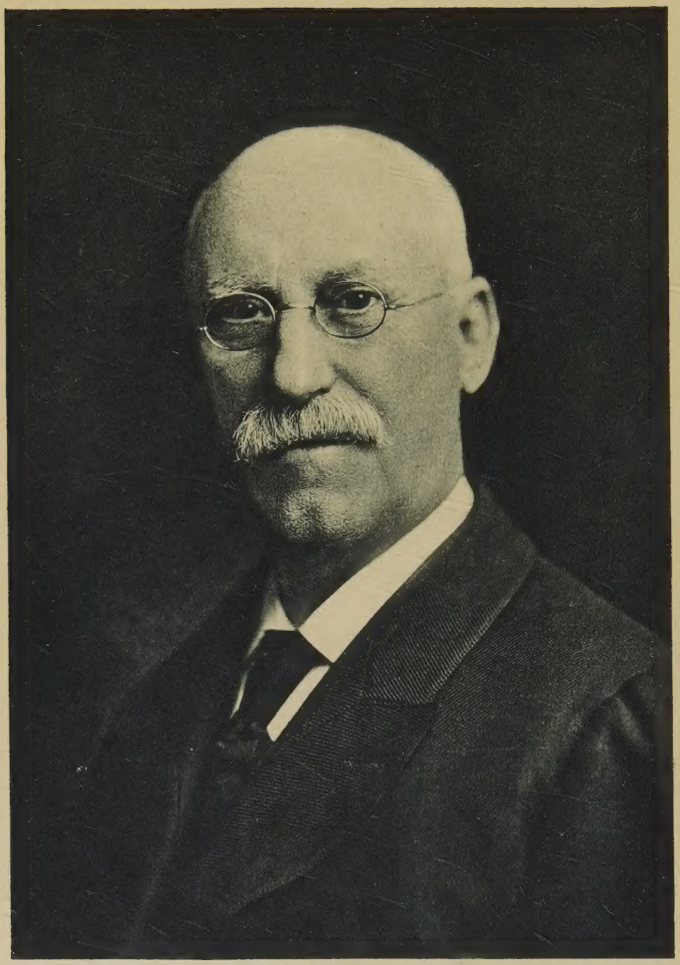

DICTIONARY-CATALOGUE

OF

OPERAS AND OPERETTAS

WHICH HAVE BEEN PERFORMED
ON THE

PUBLIC STAGE

r 782.1
T65

COMPILED BY

JOHN TOWERS

ACME PUBLISHING COMPANY
MORGANTOWN, W. VA.

Copyright,
1910.
John Towers.

PREFATORY

This dictionary is intended to supply, in a handy and convenient form, a ready and reliable answer to the inquiries:

I. Is there such-and-such an Opera or Operetta?

II. What Operas did So-and-So compose, and did he compose this or that Opera or Operetta?

III. How many times has such-and-such a libretto, or subject been set to music for the Lyric stage?

There have been almost insuperable difficulties in the way of determining just what constitutes an opera and what an operetta. To such an extent have doctors agreed to differ on the subject, that in the course of compiling the present work, no less than three hundred and fiffty-three different definitions of lyric musical productions have been encountered, which have been applied by different authorities to real or supposed operas and operettas. It was intended, at the outset, to give all these widely different definitions here, but it was subsequently found that to do so, would swell the book out to the most unwieldly proportions, without any equivalent advantage.

There has, too, been much confusion touching the precise titles of many of the works enumerated; the nationality, and the dates of birth and death of quite a number of the composers concerned. With comparatively few exceptions, the exact original titles have been closely copied, and translated ones have only been given, as alternatives, where the works so designated have been given in countries other than those in which they were originally produced. As regards the nationalities of the composers, the best possible has been done to solve a very perplexing and doubtful enigma. The dates, too, have undergone close and rigid scrutiny and revision.

In the great majority of cases the exact orthography has been retained, which will account for the questionable look of some of the German titles, in the revised spelling—tot for todt, Turm for Thurm, for instance; and the substitution of the extended form of the Umlaut in German ae for ä, oe for ö, and the various dialects employed, notably by many of the Italian composers. An apology is due, and is here made, to the Austrians and others, who are classified under the general heading of "German". A line, how-

39149

ever, had to be drawn somewhere, and thus all german-speaking composers came under this general heading.

It may facilitate reference to bear in mind that, as a rule, the chief word is put in front, and the accompanying ones are placed in parenthesis. Should any particular work not appear in one place, it will—it is hoped—be found in another. The letters "P. p?" after a title, simply imply a doubt whether or not this particular work has been "performed on the public stage."

There are many hundreds of operas and operettas, besides the 28,015 mentioned in this catalogue, which are omitted because they have not been so "performed on the public stage," wherever else they may have been given. It would doubtless be interesting enough to have this additional list carefully compiled and made public. So far, however, as the undersigned is concerned, this undertaking must be left to other, and younger hands. The sixteen long, and weary years of close and unremitting application which have been brought to bear on the present compilation, have amply sufficed to give the compiler all the information he will ever desire to have in this world, concerning operatic nomenclature.

He regrets that his efforts to obtain information by mail, were practically, futile. Out of thousands of letters sent out, only a very few were answered. His best thanks, however, are due and are hereby tendered to H. E. Krehbiel the eminent writer and critic of New York and O. G. Sonneck, the very competent and obliging head of the music department, Library of Congress, Washington, D. C. The former placed his unique and valuable musical library at the present writer's disposal, and the latter supplied information which enabled him to add over two thousand titles of works which otherwise might never have been heard of, outside the walls of the famous Washington National Library.

He concludes by adding that in the best interests of historical and verbal accuracy, he will right heartily welcome any and all corrections and suggestions; and that every communication received will be promptly and cheerfully acknowledged.

JOHN TOWERS.

PART I

DICTIONARY

OF

OPERAS AND OPERETTAS

Title.	Composer.	Nationality.	Year of Birth and Death.
Abadacabra. (Abradacabra?)	Amelio. ?	Italian.	1754? ?
Abbadia (L') del rosario.	Llanos y Berete. A.	Spanish.	1841
A basso Porto. (Otherwise: At the lower harbor.)	Spinelli. N.	Italian.	1865
Abbate (L') collarone.	Fischietti. D.	Italian.	1712? ?
Abbate (L') del Épée.	Mosca. G.	Italian.	1772-1839
Abbate (L') Luigi.	Mascetti. ?	Italian.	1855?
Abbate (L') Taccerella. (Otherwise: Gabbia (La) de' Matti, Aladino, and, Dottor Taccerella.)	Ricci. L.	Italian.	1805-1859
Abbazia (L') di Kelso	Biletta. (G.) E.	Italian.	1825-1890
Abbé. (Le petit)	Grisart. C. J. B.	French.	1838-1904
Abbé. (Der)	Konradin. K. F.	German.	1833-1884
Abbé Latignant.	Danzi. F.	German.	1763-1826
A. B. C. Schuetz. (Der dreissigjaerische)	Mueller, Wenzel.	(See: Taddaedl.)	
Abderti. (I pazzi)	Draghi. A.	Italian.	1635-1700
Abderkan.	Boieldieu. F. A.	French.	1775-1834
Abdolonimo.	Buononcini. G. B. (Bononcini?)	Italian.	1672-1750
Abdolonymus. (Otherwise: Weiseste (Der) in Sidon.)	Telemann. G. P.	German.	1681-1767
Abdul, Koenig von Granada.	Pasterwitz. G.	German.	1730-1803
Abdul und Errinieh. (Errinich?), oder, Die beiden Todten.)	Curschmann. K. F.	German.	1805-1841
Abekar, ou, Une Conspiration Moscovite.	Roger. V. B.	French.	1853-1903
Abel. (La mort d')	Kreutzer. R.	German?	1766-1831
Abele. (La morte di) (Opera?)	Avondana. P. A.	Italian.	1700? ?
Abele. (La morte di)	Caldara. A.	Italian.	1670-1736
Abele. (La morte di)	Gatti. G.	Italian.	1750? ?
Abele. (La morte di)	Giordani. G.	Italian.	1744-1798?
Abele. (La morte di) (Opera?)	Guglielmi. P.	Italian.	1727-1804 (1722?)
Abele. (La morte di)	Kotzeluch. J. A.	Bohem'n.	1738-1814
Abele. (La morte di)	Morlacchi. F.	Italian.	1784-1841
Abele. (La morte di)	Naumann. J. G.	German.	1741-1801

Abele. (La morte di) (Opera?)	Piccinni. N.	Italian.	1728-1800
Abele. (La morte di)	Rungenhagen. K. F.	German.	1778-1851
Abele. (La morte di)	Seydelmann. F.	German.	1748-1806
Abels Tod	Rolle. J. H.	German.	1718-1785
Abencérage. (L')	Colet. H. R.	French.	1808-1851
Abencérage. (Le dernier)	Regner.?	French?	1844?
Abencerage. (Der letzte)	"Sárosi. F." (Schauer. A.)	Hunga'n.	1857?
Abencérages. (Les)	Cherubini.M. L. C. Z. S.	Italian.	1760-1842
Abencerragio. (L'ultimo)	Tessarin. F.	Italian.	1820
Abencerrajo. (El ultimo)	Pedrell. F.	Spanish.	1841
Abend (Der) im Walde.	Wolf. E. W.	German.	1735-1792
Abend (Ein) in Madrid, oder, Das verborgene Fenster.	Schmidt. J. P. S.	German.	1779-1853
Abend Daemmerung.	Coronaro. G.	(See: Tramonte.)	
Abendglocken. (Die)	Erb. M. J.	Alsace'n.	1860
Aben-Hamet.	Dubois. C. F. T. (With E. Nevin?)	French.	1837
Abenhamet e Zoraide.	Niccolini. G. (Nicolini?)	Italian.	1771-1842 (1762?)
Aben-Humaya. (Opera?)	Gomis. J. M.	Spanish.	1791-1836
Abenteuer. (Ein). (Operetta)	Korolany. F.	German?	1874?
Abenteuer (Die) auf der Schlangenburg.	Volkert. F.	Bohem'n.	1767-1845
Abenteuer auf Vorposten.	Barbieri. C. E.	Italian.	1822-1867
Abenteuer (Die) einer Neujahrsnacht.	Fall. M.	(See: Prinz Bummler)	
Abenteuer (Die) einer Neujahrsnacht.	Heuberger. R. F. J.	German.	1850
Abenteuer (Ein) Haendels, oder, Die Macht des Liedes. (Operetta.)	Reinecke. K. H. C.	German.	1824-1910
Abenteuer (Das) im Guardarmagebirge.	Roeth. P.	German.	1779 ?
Abenteuer in Wien (Operetta.).	Milloecker. K	German.	1842-1899
Abenteuer (Ein) Karl's II.	"Hoven. J." (Vesque von Puettlingen)	Pole.	1803-1883
Abenteuerer. (Der).	Stix. K.	German.	1865?
Abenteuerer (Ein) am Hofe. (Operetta.)	Spindler. F. S.	German.	1759-1819
Abenteurernacht. (Die)	Drechsler. J. (G?)	Bohem'n.	1782-1852
Abiatare.	Araja. F. (Araya?)	Italian.	1700-1770 ?
Abigail.	Bacci. P. G.	Italian.	1661? ?
Abimelek (Alimelek?), oder, Die beiden Kalifen. (Otherwise: Wirth und Gast.)	"Meyerbeer. G." (Beer. J. L.)	German.	1791-1864
Abîme (L') de la Maladetta. (Otherwise: Joanita.)	Duprez. G. L.	French.	1806-1896
Abitatore (L') del bosco.	Balbi. M.	Italian.	1796-1879
Abitatore (L') del bosco.	Pavesi. S.	(See: Amare e non voler.)	
A bon chat, bon rat. (Operetta.)	Michel. C.	French.	1825?-1875?
Abradate et Dircea.	Bonfichi. P.	Italian.	1769-1840
Abratate e Dircea.	Niccolini. G. (Nicolini)	Italian.	1771-1842
Abraham.	Gille. J. E.	Swede?	1830?

Abraham. (le Sacrifice d')	Blangini. G. M. M. F.	Italian.	1781-1841
Abraham. (le Sacrifice d')	Cambini. G. G.	Italian.	1746-1825
Abrahama (Ofiara.)	Elsner. J. X.	German.	1769-1854
Abramo. (Il Sacrifizio d')	Leopold, I. (Kaiser)	German.	1640-1705
Abramo. (Il Sacrifizio d')	Morlacchi. F.	Italian.	1784-1841
Abramo. (Il Sacrifizio d')	Raimondi. P.	Italian.	1786-1853
Abramo. (Il Sacrifizio d')	Scarlatti. A. (?)	Italian.	1659-1725
Abra Muley. (Opera?)	Lenton. J.	English.	1650?-1719
Abreise. (Die) (Operetta?)	Albert. E. F. C. d'	Scotch?	1864
Abroad and at home.	Shield. W.	English.	1748-1829
Absalon.	Campisiano. ?	Italian.	1853?
Absalon.	Stehle. G. E.	German.	1839-1896
Absalonis Rebellio. (Opera?)	Cola Gregorio	Italian.	1666? ?
Abschiedsrolle. (Eine)	Goetze. K.	German.	1836-1887
Absent. (L') (Opera?)	Leborne. F.	Belgian.	1862
Absents. (les)	Poise. J. A. F.	French.	1828-1892
Abt (Der) von St. Gallen.	"Herther. F." (Guenther. F. H.)	(See: (Die drei Raethsel)	
Abt (Der) von St. Gallen (P. p?)	Sachs. M. E.	German.	1843
Abudah. (Opera?)	Kelly. M.	Irish.	1762-1826
Abufar, Ou, La famille Arabe (P. p?)	Aimon. P. L. F.	French.	1779-1866
Abufar, ossia, la Famiglia Araba.	Carafa.M.E.F.V.A.P.	Italian.	1787-1872
Abufar.	Garcia. M. del P. V.	Spanish.	1775-1832
Abu Hassan.	Ahlstroem. J. N.	Swede.	1805-1857
Abu Hassan.	Stadtfeld. C. J. F. A.	German.	1826-1853
Abu Hassan.	Weber. K. M. F. E.	German.	1786-1826
Abukadabar.	Buongiorno. C.	Italian.	1864-1903
Abu-kara.	Dorn. H. L. E.	German.	1804-1892
Abu-Said.	Reif. W	German.	1833
Academia di hipnotismo. (Opera?)	Rubio. A.	Spanish.	1849?
Academias e furticas.	Costa. D.	P't'guese.	1860?-1905
A Cannareggio. (Opera?)	Sernagiotti. C.	Italian.	1862?
Acanthe et Céphise, ou, la Sympathie.	Rameau. J. P.	French.	1683-1764
Acanthe et Cydippe. (Opera?)	Giraud. F. J.	French.	1730? ?
Acanthe et Syllis.	Lavois. E.	French.	1843? ?
Accademia (L') chez la reine Christine.	Pasquini. B.	Italian.	1637-1710
Accademia (L') del maestro Cisolfaut.	Weigl. J.	Hunga'n.	1766-1846
Accademia (L') di musica.	Mayr. J. S.	German.	1763-1845
Accidente. (Un curiose)	Coronaro. G.	Italian.	1852
Accidente. (Un curiose)	Ricci (Jnr.) L.	Italian.	1852-1906
Accidente. (Un curiose)	Astaritta. G. (Astarita?)	Italian.	1749?-1803
Accidente. (Il fortunato)	Jannoni. C. (E?)	Italian.	1771? ?
Accidenti d'amore.	Bernabei. V.	Italian.	1666-1689
Accidenti (Gli) della villa. (Opera?)	Dutilleu. P.	French.	1765? ?
Accidenti inaspettati. (Gli)	Marinelli. G.	Italian.	1760?-1820
Accidenti inaspettati. (Gli)	Piccinni. L. A.	Italian.	1779-1850
Accord (L') parfait.	Bernard. P.	French.	1827-1879
Accordées (Les) de Village.	"Martini. V." (Martin y Soler. V.)	Spanish.	1754-1806
Accorta (L') cameriera.	Martin y Soler. V.	Spanish.	1754-1806
Accortezza (L') materna.	Pavesi. S.	Italian.	1779-1850
Acendi.	Garcia. M. del P. V.	Spanish.	1775-1832

Achemo (L') imperador della Cina.	Statella. G.	Italian.	1721?	?
Achille.	Paer. F.	Italian.	1771-1839	
Achille. (Le brillant)	Varney. L.	French.	1850?	
Achille. (Le courroux d')	Blasis. F. A.	Italian.	1765-1851	
Achille. (L'ira d')	Basili (Basily) F.	Italian.	1766-1850	
Achille. (L'ira. d')	Niccolini. G. (Nicolini?)	Italian.	1771-1842	
Achille. (L'éducation d')	Thys. Pauline (Mme. Sebault.)	French.	1836?	
Achille a Scyros.	Laurent de Rillé. F. A.	French.	1828	
Achille chez Chiron.	Barbier. F. E.	French.	1829-1889	
Achille et Déidamie.	Campra. A.	French.	1660-1744	
Achille e Patrocolo, ou, La Morte di Patrocolo.	Nasolini. S.	Italian.	1768-1805?	
Achille et Polixène.	Colasse. P. (With Lulli.)	French.	1649-1709	
Achille in Aulide.	Giacomelli. G.	Italian.	1686-1743	
Achille in Sciro.	Agricola. J. F.	German.	1720-1774	
Achille in Sciro.	Amiconi. A. (Amicone?)	Italian.	1757?	?
Achille in Sciro.	Arena. G.	Italian.	1708?	?
Achille in Sciro.	Bernardini. M.	Italian.	1762	?
Achille in Sciro.	Bertoni. F. G.	Italian.	1725-1813	
Achille in Sciro.	Caldara. A.	Italian.	1670-1736	
Achille in Sciro.	"Capelli." (J. D. Von Apell)	German.	1754-1833	
Achille in Sciro.	Chiarini. V. P.	Italian.	1717	?
Achille in Sciro.	Coppola. P. A.	Italian.	1793-1877	
Achille in Sciro.	Draghi. A.	Italian.	1635-1700	
Achille in Sciro.	Gassmann. F. L.	Bohem'n.	1729-1774	
Achille in Sciro.	Gazzaniga. G.	Italian.	1743-1819	
Achille in Sciro.	Hasse. J. A.	German.	1699-1783	
Achille in Sciro.	Jommelli. N.	Italian.	1714-1774	
Achille in Sciro. (May be identical with: Achilles, oder, Das zerstoerte Troja.)	Keiser. R.	German.	1674-1739	
Achille in Sciro.	Legrenzi. G.	Italian.	1625?-1690	
Achille in Sciro.	Leo. L.	Italian.	1694-1746	
Achille in Sciro.	Manna. G.	Italian.	1721-1788	
Achille in Sciro.	Mazzoni. A. M.	Italian.	1727	?
Achille in Sciro.	Monza. C.	Italian.	1744-1801	
Achille in Sciro.	Naumann, J. G.	German.	1741-1801	
Achille in Sciro.	Paisiello. G.	Italian.	1741-1816	
Achille in Sciro.	Pergolese. G. B. (Pergolesi?)	Italian.	1710-1736	
Achille in Sciro.	Pugnani. G.	Italian.	1727-1803	
Achille in Sciro	Runcher. G. B.	Italian?	1717?	?
Achille in Sciro.	Sales. P. P.	Italian.	1729-1797	
Achille in Sciro.	Sarri. D.	Italian.	1678-1742	?
Achille in Sciro.	Sarti. G.	Italian.	1729-1802	
Achille in Sciro.	Sciroli. G.	Italian.	1725-1893	?
Achille in Tessalia.	Draghi. A.	Italian.	1635-1700	
Achille nell'assedio di Troia.	Basili. (Basilj?) F.	Italian.	1766-1850	
Achille nell'assedio di Troia.	Cimarosa. D.	Italian.	1749-1801	
Achille placato. (Intermedii in)	Lotti. A.	Italian.	1667?-1740	
Achilles.	(Ballad Opera)	(London,	1733.)	
Achilles.	Bungert. A.	German.	1846	

Achilles, oder, Das zerstoerte Troja.	Keiser. R.	(See: Achille in Sciro.)		
Achilles in petticoats. (Opera?)	Arne. T. A.	English.	1710-1778	
Achilles ' Sohn. (?)	Baselt. F.	German.	1863	
Achmed, oder, der Pilger der Liebe.	Tarnowski. L.	Pole.	1841-1878	
Achmet und Almanzine. (Operetta.)	Schenk. J.	German.	1753-1836	
Achmet und Almeide.	Kobelius. J. A.	German.	1674-1731	
Achmet und Zenaïde. (Operetta)	Spindler. F. S.	German.	1759-1820	
Achmet und Zenide. (Opera?)	Henkel. M.	German.	1780-1851	
Aci e Galatea.	Bianchi. F.	Italian.	1752-1810	
Aci e Galatea. (Otherwise: (I) Ciclopi amanti.)	Naumann. J. G.	German.	1741-1801	
Aci e Galatea. (Opera?)	Zardo. R.	Italian?	1862?	
Acis et Galatée.	Lépine. ?	French.	1757?	?
Acis et Galatée.	Lulli. G. B.	Italian.	1633-1687	
Acis et Galatée. (Les amours d')	Charpentier. M. A.	French.	1634-1702	
Acis und Galathea.	Stoelzel. G. H.	German.	1690-1749	
Ackermann. (Frans)	Miry. K.	Belgian.	1823-1889	
À Clichy.	Adam. A. C.	French.	1803-1856	
Acomato. (L')	Giordani. G.	Italian.	1744-1798	?
Aconcius (Alkontius) und Cydippe.	Agthe. K. C.	German.	1739-1797	
Acquisto (L') per raggiro. (Otherwise: (La) Casa da vendere.)	Salviani. ?	Italian.	1801?	?
Acté.	Manén. J.	Spanish.	1880	
Acte. (Le cinquième)	L'Éveillé. (?) A.	French?	1828?	
Actéon.	Auber. D. F. E.	French.	1782-1871	
Actéon. (?)	Charpentier. M. A.	French.	1634-1702	
Actéon.	Chassaigne. F.	French.	1843	
Acteur (L') omnibus.	Barbier. F. E.	French.	1829-1889	
Actors al fresco.	Horn. C. E.	English.	1786-1849	
Actrice (L') chez elle. (Otherwise: Laure.)	Dalayrac. N.	French.	1753-1809	
A cuarta y a dos. (Operetta.)	Calleja. ? (With Barrera.)	Spanish.	1870?	
Ada e Clelia.	Costelli. ?	Italian.	1867?	
Adalbert. (Graf)	Schelbe. J. N.	German.	1789-1837	
Adalberta. (L')	Draghi. A.	Italian.	1635-1700	
Adalberto, ossia, La forza dell'astuzie feminine.	Draghi. A.	Italian.	1635-1700	
Adalgisia di Manzano.	Ferrua. G.	Italian.	1846?	
Adalinda. (L')	Agostini. P. S.	(See: Inganni Innocenti.)		
Adalvaldo (L') furioso.	Maccari. G.	Italian.	1697?	?
Adam de la Halle.	Franck. E.	German.	1847-1889	
Adam et Éve.	Serpette. H. C. A. G.	French.	1846-1904	
Adam in der Klemme. (Operetta.)	Diabelli. A.	German.	1781-1858	
Adam und Eva. (Operetta)	Hornstein. R.	German.	1833-1890	
Adam und Eva, oder, Der erschaffene, gefallene, und wieder aufgerichtete Mensch.	Theile. J.	German.	1646-1724	

Adam und Eva. (Operetta.)	Weinberger. K. R.	German.	1861
Adam (Le mort d') et son apothéose.	Lesueuer. J. F.	French.	1760-1837
Adamless Eden. (An) (Opera.?)	Slaughter. A. W.	English.	1860-1908
Adda, regina di Caria.	Laudamo. A.	Italian.	1814
Addia.	Barbakine. W.	(See: Adelia.)	
Adela.	Selby. B. L.	English..	1853
Adela.	Tolkien. F.	German.	1865?
Adela d'Asturia.	Mazzoli. G.	Italian.	1847?
Adela de Lusignano.	Carnicier. R.	Spanish.	1789-1855
Adelaide, or, The Royal William.	Bishop. H. R.	English.	1786-1855
Adelaide.	Buini. G. M. (Buina?)	Italian.	1688?-1739
Adelaïde.	Cocchi. G.	Italian.	1720-1804
Adelaïde.	Orlandini. G. M.	Italian.	1690-1760
Adelaide.	Porpora. N. A.	Italian.	1686-1766
Adelaïde, regina di Susa.	Riva. G.	Italian.	1640? ?
Adelaide.	Sartorio. A.	Italian.	1620?-1681
Adelaïde,	Torri. (Tori?) P.	Italian.	1665?-1737
Adelaide de Bavière. (Opera.?)	Darondeau. H.	French?	1779-1865
Adelaide di Baviera.	Carlini. L. (O?)	Italian.	1793? ?
Adelaide di Borgogna.	Gandini. Alessandro	Italian.	1807-1871
Adelaide di Borgogna.	Generali. P.	Italian.	1783-1832
Adelaide di Borgogna. (Otherwise: Ottone, re d'Italia.)	Rossini. G. A.	Italian.	1792-1868
Adelaïde di Franconia.	Combi. P.	Italian.	1810 ?
Adelaide di Guescelino.	Gnecco. F.	Italian.	1769-1810
Adelaide di Guescelino. (Guesclino.)	Mayr. J. S.	German.	1763-1845
Adelaide e Comminghio romiti, ossia, La morte di Adelaide. (Trilogy.)	Fioravanti. Val.	Italian.	1764-1837
Adelaide e Comminghio. (Gli amori di).	Fioravanti. Val.	Italian.	1764-1837
Adelaide e Comminghio.	Pacini. G.	Italian.	1796-1867
Adelaide e Ferdinand.	Villebichot. A.	French.	1820?
Adelaide et Mirval, ou, La vengeance paternelle.	Trial. A. E.	French.	1771-1803
Adelaide maritata e Comminghio pittore.	Fioravanti. Val.	Italian.	1769-1837
Adelaide und Alfonso. (P. p?)	Galuppi. B.	Italian.	1706-1785
Adelasia ed Aleramo.	Coccia. C.	(See: (La) Figlia dell'arciere.)	
Adelasia. (Otherwise: (La) Figlia. dell'arciere.)	Donizetti. G.	Italian.	1797-1848
Adelasia ed Aleramo.	Mayr. J. S.	(See: (La) Figlia dell'arciere.)	
Adelasia ed Aleramo.	Pedrotti. C.	(See: (La) Figlia dell'arciere.)	
Adelasio ed Aleramo.	Vecchiotti. L.	(See: (La) Figlia dell'arciere.)	
Adelchi.	Appoloni. Giu.	Italian.	1822-1889
Adele de Foix.	Reissiger. K. G.	German.	1798-1859
Adèle de Ponthieu.	Borde. J. B. de la (Laborde?) (With P. M. Berton.)	French.	1734-1794

Adèle de Ponthieu.	Piccinni. N.	Italian.	1728-1800	
Adèle de Ponthieu.	Wormser. A. A. T.	French.	1851	
Adele de Sénages.	Berton. H. M.	French.	1767-1844	
Adele de Volfinga.	Giovannini. A.	Italian.	1842-1903	
Adele di Lusignano.	Carafa. M.	Italian.	1787-1872	
Adele ed Emerico.	Mercadante. G. S. R.	Italian.	1797-1870	
Adèle et Didier.	Deshayes. P. D.	French.	1760?	?
Adèle et Dorsan. (Opera ?)	Dalayrac. N.	French.	1753-1809	
Adèle et Edwin.	Cambini. G. G.	Italian.	1746-1825	
Adèle et Fulbert.	Dardoneau. H.	French?	1779-1865	
Adelgitha.	Kelly. M.	Irish.	1762-1826	
Adelheid.	Telemann. G. P.	German.	1681-1767	
Adelheid, Gemahlin Ottos des Grossen.	Schuppe Anna	German.	1836?	
Adelheid von Burgund.	Rauchenecker. G. W.	German.	1844-1906	
Adelheid von Guasclin.	Mayr. J. S.	German.	1763-1845	
Adelheid von Ponthieu.	Kerpen. F. H.	German.	1756?	?
Adelheid von Ponthieu.	Lange. J.	German.	1751-1831	
Adelheid von Scharfeneck, oder, Die Rueckkehr.	Reinecke. L. K.	German.	1774-1820	
Adelheid von Veltheim.	Greatz. J.	German?	1760-1826	
Adelheid von Veltheim.	Neefe. C. G.	German.	1748-1798	
Adelheid von Veltheim.	Tryber. ?	?	?	
Adelia. (P. p?)	Barbakine. W. (With Serrao.)	German?	1847?	
Adelia.	Donizetti. G.	Italian.	1797-1848	
Adelia. (Otherwise: Mendicante. (La))	Sangiori. F.	Italian?	1831?	
Adelina. (Operetta.)	Degola. G.	Italian.	1803?	?
Adelina. (Operetta.)	Generali. P.	Italian.	1783-1832	
Adelina.	Koppel. E.	German.	1849?	
Adelina. (Operetta.)	Moretti. G.	Italian.	1807-1884	
Adelina.	Sozzi. L.	Italian.	1834?	
Adelina Senese.	Spontini. L. G. P.	(See: (La) Principessa d'Amalfi.)		
Adelinda.	Albinoni. T.	Italian.	1674-1745	?
Adelinda.	Mercuri. A. A.	Italian.	1839-1892	
Adello.	Logheder. L.	Italian?	1853?	
Adello.	Mercuri. A. A.	Italian.	1839-1892	
Adelma.	Weidt. H.	German.	1828-1891	
Adelmon the Outlaw. (Opera ?)	Kelly. M.	Irish.	1762-1826	
Adelson e Salvini. (P. p?)	Bellini. V.	Italian.	1801-1835	
Adelson e Salvini. (Salvina?)	Fioravanti. Val	Italian.	1764-1837	
Adelson e Salvini. (Salvina?)	Savij. (Savj?) L.	Italian.	1811?-1842	
Adelstan und Roeschen. (Operetta.)	Friberth. J.	German.	1740?-1805	
Adelstan und Roeschen. (Operetta.)	Hiller. F. A.	German.	1766-1812	
Adelstan und Roeschen.	Ohlhorst. J. C.	German.	1753-1812	?
Ademira.	Guglielmi. P.	Italian.	1727-1804	
Ademira.	Lucchesi. A.	Italian.	1741-1800?	
Ademira.	Nasolini. S.	Italian.	1768-1805?	
Ademira.	Tarchi. A.	Italian.	1760-1814	
Adieux (Les) de Thalie.	Levasseur. J.	French.	1740?-1783?	
Adieux (Les) d'un soldat. (Opera?)	Albanèse. N.	Italian.	1731?-1800	
Adina. (Two settings.)	Bruti. V.	Italian.	1842?	
Adina.	Rossi. Lau.	Italian.	1812-1885	

Adina, o, il Califfo di Bagdad.	Rossini. G. A.	Italian.	1792-1868
Adina.	Zoboli. G.	Italian.	1821-1884
Adismanno (Adilmano?) in Scozia.	Somma. L.	Italian.	1810? ?
Adjah.	Dibbern. K.	German?	1855
Adjutant. (Der) (Operetta.)	Weinberger. K. R.	German.	1861
Adlernest. (Das)	Schrey. J.	Dutch?	1874?
Adlers (Des) Horst. (Operetta.)	Glaeser. F.	Bohem'n.	1799-1861
Admeto.	Guglielmi. P.	Italian.	1727-1804
Admeto.	Haendel. G. F.	German.	1685-1759
Admeto.	Merescotti. ?	Italian?	1865?
Admiral. (Der) (Otherwise: Process. (Der gewonnene))	Vogler. G. J.	German.	1749 1814
Adolf der Kuehne.	Roser von Reiter. Fr.	German.	1779-1830
Adolfo.	Niccolini. G. (Nicolini?)	Italian.	1771-1842
Adolfo di Gerval, o, I montanri scozzesi.	Bruni. A.	Italian.	1813?
Adolfo di Werbeck. (Warbel?)	Pacini. G.	Italian.	1796-1867
Adolfo e Chiara.	Puccita. V. (Pucitta?)	(See: Burla (La) Fortunata, etc.)	
Adolph und Clara, oder, Die beiden Gefangenen. (Operetta.)	Fraenzl. F.	German.	1770-1833
Adolph (Kaiser) von Nassau.	Marschner H. A.	German.	1795-1861
Adolphe et Clara, ou, Les deux prisonniers. (Otherwise: Gefangenen. (Die beiden)	Dalayrac. N.	French.	1753-1809
Adone.	Ferrari. B.	Italian.	1597-1681
Adone, rè di Cipro.	Gabellone. M. (Gaballone?)	Italian.	1699?-1773
Adone.	Monteverde. C.	Italian.	1567-1643
Adone.	?	(Padua, 1695.)	
Adone e Venere.	Blasis. F. A.	Italian.	1765-1851
Adone e Venere.	Pugnani. G.	Italian.	1727-1803
Adone in Cipro.	Legrenzi. G.	Italian.	1625?-1690
Adone in Cipro.	Sarri. D.	Italian.	1678-1742?
Adonis. (Der geliebte) (Venus und Adonis?)	Keiser. R.	German.	1674-1739
Adonis. (le bel)	Wachs. F.	French?	1825?
Adonis. (Opera?)	Wagner. K. J.	German.	1772-1822
Adorati (Gli) del fuoco.	Fabris. A. de Lorenze.	Italian.	1860?
Adrast und Isidore. (Operetta.)	Kospoth. O. C. E.	German.	1750?-1817
Adrast und Isidore. (Operetta.)	Mitscha. F. A.	Bohem'n.	1746-1811
Adrast und Isidore.	Preu. F.	German.	1755? ?
Adrast und Isidore. (Operetta.) (Otherwise: (Die) Nachtmusik.)	Salieri. A.	Italian.	1750-1825
Adrasto. (P. p.?)	Bencini. P. P. (Benini?)	Italian.	1672? ?
Adrasto.	"Portogallo" (Portugal.) M.	P't'guese.	1762-1830
Adrasto, rè d'Egitto.	Tarchi. A.	Italian.	1760-1814

Adrasto, re degli Argivi.	Carvalho. J. de Sousa.	P't'guese. 1739?-1794?
Adrianna Lecouvreur.		(See: Lecouvreur.)
Adrian and Orilla.	Kelly. M. (With Attwood.)	Irish. 1762-1826
Adrian and Orilla.	Russell. W.	English. 1777-1813
Adrian von Ostade.	Weigl. J.	Hunga'n? 1766-1846
Adrian von Rothenstein.	Gervais. R.	Belgian? 1825?
Adriano. (L')	Abos. C.	Maltes'n. 1708?-1786
Adriano. (in Siria?)	Bernasconi. A.	Italian. 1706?-1784
Adriano. (in Siria?)	Monza. C.	Italian. 1744-1801
Adriano. (Il martirio di Sant')		(See: (Il) Martirio.)
Adriano in Siria.	Adolfati. A.	Italian. 1711-1760?
Adriano in Siria.	Airoldi. ?	Italian. 1820?
Adriano in Siria.	Alessandri. F.	Italian. 1742-1811
Adriano in Siria.	Bach. J. C.	German. 1735-1782
Adriano in Siria.	Borgo. G.	Italian. ? 1764 ?
Adriano in Siria.	Benvenuti. T.	Italian. 1832-1906
Adriano in Siria.	Brusa. (G.) F.	Italian. 1648-1740
Adriano in Siria.	Caldara. A.	Italian. 1670-1736
Adriano in Siria.	Cherubini.M.L.C.Z.S.	Italian. 1760-1842
Adriano in Siria.	Ciampi. F.	Italian. 1704 ?
Adriano in Siria.	Ciampi. L. V.	Italian. 1719 ?
Adriano in Siria.	Colla. G.	Italian. 1730-1806
Adriano in Siria.	Conforto. N.	Italian. 1727? ?
Adriano in Siria.	Duni. E. R.	Italian. 1709-1775
Adriano in Siria.	Ferrandini. G.	Italian. 1703?-1793
Adriano in Siria.	Gabellone. (Gaballone?)	Italian. 1699?-1773
Adriano in Siria. (Two settings.)	Galluppi. B.	Italian. 1706-1785
Adriano in Siria.	Giacomelli. G.	Italian. 1686-1743
Adriano in Siria.	Gini. G. A. (Giai?)	Italian. 1700? ?
Adriano in Siria.	Graun. K. H.	German. 1701-1759
Adriano in Siria.	Guglielmi. P.	Italian. 1727-1804
Adriano in Siria.	Hasse. J. A.	German. 1699-1783
Adriano in Siria.	Holzbauer. I.	German. 1711-1783
Adriano in Siria.	Insanguine. G.	Italian. 1744-1796
Adriano in Siria.	Majo. G. F. (Maio?)	Italian. 1745-1770
Adriano in Siria.	Mayr. J. S.	German. 1763-1845
Adriano in Siria.	Mazzoni. A. M.	Italian. 1827 ?
Adriano in Siria.	Mercadante. G. S. R.	Italian. 1797-1870
Adriano in Siria.	Migliorucci. V.	Italian. 1788 ?
Adriano in Siria.	Mombelli. D.	Italian. 1751-1835
Adriano in Siria.	Monza. C.	Italian. 1744-1801
Adriano in Siria.	Mysliweczek. J. (Misliweczek?)	Bohem. 1737-1781
Adriano in Siria.	Nasolini. S.	Italian. 1768-1805 ?
Adriano in Siria.	Perez. D.	Spanish? 1711-1778
Adriano in Siria.	Pergolese. G. B. (Pergolesi.)	Italian. 1710-1736
Adriano in Siria.	"Portogallo." M. (Portugal)	P't'guese. 1762-1830
Adriano in Siria.	Rust. (Rusti?). G.	Italian? 1741-1786
Adriano in Siria.	Rinaldo di Capua.	Italian. 1715 ?
Adriano in Siria.	Ristori. A.	Italian. 1692-1753
Adriano in Siria.	Sacchi. A.	Italian. 1741?
Adriano in Siria.	Sacchini. A. M. G.	Italian. 1734-1786
Adriano in Siria.	Scarlatti. G.	Italian. 1712-1777
Adriano in Siria.	Schwanberg. J. G.	German. 1740-1804

Adriano in Siria.	Scholari. G.	Italian.	1720-1769	
Adriano in Siria.	Veracini. F. M.	Italian.	1685-1750	
Adriano in Siria.	Wimmer. ?	German?	1734?	?
Adriano placato.	Manna. G.	Italian.	1721-1788	
Adriano sul monte Casio.	Draghi. A.	Italian.	1635-1700	
Adrien.	Méhul. E. N. (H?)	French.	1763-1817	
Adversaire. (L') (Opera?)	?	?	?	?
Advocat. (Der)	Hiller. F.	German.	1811-1885	
Advocaten Patelin.	Foroni. J.	Italian.	1825-1858	
Aegelmondo.	Bernasconi. A.	Italian.	1706?-1784	
Aegeria. (Otherwise: Ancile Romanum, oder, Numa Pompilius.)	Foertsch. J. P.	German.	1652-1732	
Aeglé.	Johnson. H. F.	Swede?	1717-1779	
Aehnlichkeit. (Die)	Della Marie. D.	(See Prisonier. (Le))		
Aehrenleserin. (Die kleine) (Operetta.)	Friberth. J.	German.	1740?-1805	
Aehrenleserin. (Die kleine)) (Operetta.)	Hiller. J. A.	German.	1728-1804	
Aehrenleserin. (Die) (P. p?)	Schubert. K.	German.	1794-1858	
Aehrenleserin. (Die) (Operetta.)	Wittrock. G. H. L.	German.	1757?-	?
Aeneas des trojanischen Fuersten Ankunft in Italien.	Franck. J. W.	German.	1641-1688	
Aeneas. (Die Flucht des)	Telemann. G. P. (With Porpora.)	German.	1681-1767	
Aeneas in Carthago. (P.p?)	Kraus. J. M.	German.	1756-1792	
Aeneas in Karthago. (?)	Umlauf. I.	German.	1756-1796	
Aennchen von Tharau.	Catenhausen. E.	German.	1845	
Aennchen von Tharau.	Hofmann. H. K. J.	German.	1842-1902	
Aenone.	Kalkbrenner. C.	German.	1755-1806	
Aeolsharfe. (die)	Knecht. J. H.	German.	1752-1817	
Aepfel. (Die goldenen) (Operetta)	Mueller. Wenzel	German.	1767-1835	
Aepfeldieb. (Der) (Operretta.)	Bierey. G. B.	German.	1772-1840	
Aepfeldieb. (Der)	Haydn. F. J.	German.	1732-1809	
Aepfeldieb. (Der)	Jost (Jast?). F.	German.	1750?	?
Aepfeldieb. (Der)	"Kaffka." J. C. (J. C. Englemann.)	German.	1754-1815	
Aepfeldieb. (Der)	Muehle. N.	German.	1750	?
Aepfel-Fest. (Das)	Strauss. (Jr.) Johann.	German.	1825-1899	
Aesopus bei Hofe.	Telemann. G. P.	German.	1681-1767	
Aesop in Phrygien (Lidien)	Kreutzer. K.	German.	1780-1849	
Aetius.	Haendel. G. F.	German.	1685-1759	
Aethiop (The) or, Child of the desert. (Otherwise: Haroun Alraschid.)	Bishop. H. R.	English.	1786-1855	
A Falu Rossza.	Hubay. J.	See: Dorflump. (Der).		
Afanasia.	Doppler. A. F.	Hunga'n.	1821-1883	
Affamo (L') senza danaro	Gabrielli. N.	Italian.	1814-1891	
Affe (Der) und der Braeutigam. (Opera?) (P. p?)	Ott. J. (?)	German.	1758	?
Affetti più grandi vinti dal più giusto.	Buononcini. G. B. (Bononcini?)	Italian.	1672-1750	
Affrica.	Ranfagni. S. (Ranfangi?)	Italian.	1855?	
Afraja.	Buechner. E.	German.	1826	

Afraja.	Dorn. O.	German.	1848
Africa. (P. p?)	Cruger. R.	Americ'n.	1863
Africain. (L')	Simiot. A.	French.	1814-1882
Africaine. (L')	"Meyerbeer. G." (Beer. J. L.)	German.	1791-1864
(Otherwise: Afrikanerin. (Die))			
Africaine. (L') (Operetta?)	Musgrave. F.	English.	1835?-1888
Africanistas. (los)	Caballero. M. F.	Spanish.	1835-1906
Africano (l') generoso	Fioravanti. Val.	Italian.	1764-1837
Afrikanerin. (Die)	"Meyerbeer."	(See: Africaine. (L'))	
Afrika-Reise. (Die) (Operretta.)	Suppé. F.	German.	1820-1895
(Otherwise: Trip (A) to Africa.)			
Afrique. (L')	McCreery. W. C.	Americ'n.	1851-1901
After All. (Operetta.)	Cellier. A.	English.	1844-1891
Agamemnon. (Opera?)	Hervé. F. "Ronger"	French.	1825-1892
Agamemnone.	Treves. G.	Italian.	1818
Aganadeca.	Saccente. C.	Italian.	1787? ?
Agar et Ismael, etc. (Opera?)	Pioselli. G. B.	Italian.	1671? ?
Agar et Ismael in solitudine. (Opera?)	Romaldi. N.	Italian.	1670? ?
Agar na paszczy.	Kurpinski. K. K.	(See: Hager in der Wueste.)	
Agatha's Doctor.	Harradan. R. Ethel	English.	1860?
Agathe et Lismore, ou, Le dupe de lui-même.	Solié. (Soulier?) J. P.	French.	1755-1812
Agatina. (L') (Otherwise: Cendrillon.)	Pavesi. S.	Italian.	1779-1850
Agatka.	Holland. J. D.	German.	1748 ?
Age (The golden) restored.	Ferrabosco. A. (Jnr.)	Italian.	1575-1628
Agence (l') Crook and Cie.	Roger. V. B.	French.	1853-1903
Ageno.	Leo. L.	Italian.	1694-1746
Agent. (The Press) (Opera?)	Loraine. W.	(See: Filibuster. (The))	
Agente (El) de Don Blas.	"A Priest."	(Seville,	1888)
Agente (El) de matrimonios. (Operetta.)	Arrieta y Corera. P. J. E.	Spanish.	1823-1894
Ages. (Les)	Campra. A.	French.	1660-1744
Ages ago. (Operetta.)	Clay. F. E.	English.	1840-1889
Ages (Les trois) de l'opéra.	Grétry. A. E. M.	Belgian.	1741-1813
Agesilao.	Andreozzi. G.	Italian.	1763-1826
Agesilao.	Perotti. G. D.	Italian.	1760 ?
Agide, re di Sparta.	Porta. G.	Italian.	1690?-1755
Agis. (Opera?)	?	(Paris,	1782)
Aglaë.	Sarti. G.	Italian.	1729-1802
Aglaja.	Blech. L.	German.	1871
Aglaja. (P.p?)	Enna. A.	Dane.	1860
Aglatida e Ismene.	Caldara. A.	Italian.	1678?-1736
Agneesens. (Opera?)	Hanssens. C. L. J.	Belgian.	1802-1871
Agneau (L') de Chloé.	Montaubry. J. B. E.	French.	1824
Agnes die Engel von Augsburg. (Otherwise: Bernauer. (Agnes))	Krebs. K. A.	German.	1804-1880
Agnès de Châtillon, ou, Le Siége de Saint-Jean-d' Arcre.	De Loïse. ?	French.	1762? ?
Agnes Sorel.		(See: Sorel.)	

Agnès et Félix, ou, Les deux espiègles.	Devienne. F.	French.	1759-1803
Agnès et Olivier.	Dalayrac. N.	French.	1753-1809
Agnes von Hohenstaufen.	Marpurg. F.	German	1825-1884
Agnes von Hohenstaufen.	Spontini. G. L. P.	Italian.	1774-1851
Agnes von Sezyna.	Wiethe. Fr. St.	German?	1810? ?
Agnese. (La fausse)	Cimarosa. D.	Italian.	1749-1801
Agnese. (Identical with: (La) Regina di Castiglia.)	Guindani. E.	Italian.	1854-1897
Agnese (di Finzerry.)	Paer. F.	Italian.	1771-1839
Agnese Visconti.	Nani. A.	Maltes'n?	1850?
Agnola.	Schwab. K. J.	German.	1867?
Agricol Viala. (Otherwise: (Le jeune). Héros de la Durance.)	Berton. H. M.	French.	1767-1844
Agricol Viala.		(See: Le jeune) Héros de la durance.)	
Agrippina.	Haendel. G. F.	German.	1685-1759
Agrippina.	Porpora. N. A.	Italian.	1686-1766
Agrippina.	Sammartini. G. B.	Italian.	1704-1774
Agrippina.	Scarlatti. D.	Italian.	1685-1757
Agrippina.	Strungk. N. A.	German.	1640-1700
Agrippo. (L')	Porta. G.	Italian.	1690?-1755
Agua, Azucarillos y Aguardiente. (Operetta.)	Chueca, F.	Spanish	1846-1908
Agua y cuernos. (Operetta.)	Chueca, F. (With Valverde.)	Spanish	1846-1908
Ahasver.	Wurmb. R.	German.	1861
Ahasverus.	Seyfried. I. X.	(See: Jude. (Der ewige.))	
Ah! c't Indien.	Bernicat. F.	French.	1841-1883
Ah! des bêtises. (Opera?)	Déjazet. E.	French.	1825?-1880
Ah! le bon billet. (P.p?)	Toulmouche. F.	French.	1850
Ah! le divorce. (Opera?)	Darcier. J.	French.	1820?
Ahnenschatz.	Reissiger. K. G.	German.	1798-1859
Ahnfrau. (Die)	?	(Berlin, Ap. I, 1905.)	
Ah Sid.	Stark. E. J.	Americ'n.	1872?
Aiace.	Gasparini. F.	Italian.	1668-1727
Aiace.	Scarlatti. A. (?)	Italian.	1659-1725
Ai bagni di mare. (Operetta.)	Cipollini. G.	Italian.	1857
Aida di Scafali. (?)	Fischietti. M. L.	Italian.	1830-1888
Aida.	Verdi. G. F. F.	Italian.	1813-1901
Aidea (?), ou, Le Secret.	Auber. D. F. E.	French.	1782-1871
Aïeule. (L')	Boieldieu. A. L. V. (?)	French.	1816-1883
Ailes (les) de l'amour. (Opera?)	Beffroy de Reigny. L. A.	French.	1757-1811
Aimé pour lui même.	Laurent de Rillé. F. A.	French.	1828
Aimée.	Gebauer. M. J.	French?	1763-1812
Aimée (l') galante.	?	?	?
Aimée (l') et la Cadette.	Piccinni. L.	Italian.	1766-1827
A-ing-fo-hi.	Wuerst. R. F.	German.	1824-1881
Aio nell'imbarazzo. (L')	Donizetti. G.	Italian.	1797-1848
Air (L') de Paris.	Thony. C. H.	French?	1863?
Ajace.	Manzaros. N.	Greek.	1813?-1872
Ajace.	?	(Rome, 1687.)	
Ajax.	Bertin de la Doué. T.	French.	1680-1745
Ajax.	Francoeur. L. J.	French.	1738-1804
Ajo (L') nell'imbarazzo.	Celli. F.	Italian.	1782-1856

Ajo (L') nell'imbarazzo. (P. p?)	Cimarosa. D.	Italian.	1749-1801	
Ajo (l') nell'imbarazzo.	Nicelli. D.	Italian	1795?	?
Ajo (l') nell'imbarazzo.	Pilotti. G.	Italian.	1784-1838	
Akademie. (Die musikalische) (Operetta.)	Payer. H.	German.	1787-1845	
Akademie. (Die musikalische) (Operetta.)	Torelli. L.	Italian?	1763?	?
Akazia.	André. J.	(See: Azatia.)		
Akbar, oder, Persiens Opfer.	Angel. Ed.	German.	1819?	
Akebar.	Roger. V. B.	(See: Abekar.)		
Akébar roi du Mongol.	Mailly. ?	French?	1616?	
Akontius und Cydippe.	Hofman. M.	German.	1670?	?
Aktäa, das Maedchen von Korinth.	Bott. J. J.	German.	1826-1895	
Aktaea.	Shenk. P. P.	Russian.	1870	
Aktos. (Alitos?)	Finotti. A.	Italian.	1855?	
Alabama claims. (Operetta.)	Filby W. C.	English.	1836	
A la belle étoile. (Etoile (La belle)?)	Vaillart. H. (Vaillard.)	French?	1857?	
A la bonne franquette. (P. p?)	Henrion. P.	French.	1819-1901	
A la Bretonne.	Oray. A. M.	French.	1815-1896	
A la brune.	"Bovery. Jules" (Bovy. A. N. J.)	Belgian.	1808-1868	
A la guerta pregunta.	Hernandez. I.	Spanish.	1850?-1888	
A la Houzarde. (P. p?)	Renaud. A.	French.	1855	
A la humanidad doliente! (Operetta.)	Arrieta y Corera. P. J. E.	Spanish.	1823-1894	
A la mer.	Haseneier. G.	Belgian?	1858?	
A la mer. (Operetta.)	Vercken de Vreuschmen. L.	Belgian.	1828	
A l'Américaine.	Chassaigne. F.	French.	1843	
Aladdin, or, The wonderful lamp.	Bishop. H. R.	English.	1786-1855	
Aladdin.	Hornemann. E. C. F.	Dane.	1841-1906	
Aladdin. (The new)	Monckton. L. (With "I. Caryill.")	English?	1875?	
Aladdin.	Shield. W.	English.	1748-1829	
Aladdin. (Opera?)	Ware. W. H.	English.	1776?	?
Aladin.	Claudius. G. K. (?)	German.	1757-1815	
Aladin, oder, die Wunderlampe.	Guhr. K. W. F.	German.	1787-1848	
Aladin, oder, Das Nothwendige.	Gyrowetz. A.	Bohem'n.	1763?-1850	
Aladin. (le nouvelle)	Hervé. F. "Ronger."	French.	1825-1892	
Aladin, ou, la Lampe merveilleuse.	"Nicolo." (Isouard. N.) (With A. M. Benincori.)	French.	1775-1818	
Aladin. (Opera?)	Renaud. A.	French.	1855	
Aladin.	Wichtl. G.	German.	1805-1877	
Aladin Jnr.	?	?	?	
Aladino.	Ricci. L.	Italian.	1805-1859	
Al agua.	Rubio. A.	Spanish.	1849?	
Alahor in Granata.	Donizetti. G.	Italian.	1797-1848	
Alaimo de Lentini.	Bottagisio. A.	Italian.	1855?	
Alain Blanchard. (P. p?)	Boieldieu. A. L. V.	French.	1816-1883	
Alain et Rosette, ou, la bergère ingénue.	Ponteau. ?	French.	1740	?

Alamar der Maure.	Seyfried. I. X.	German.	1776-1841
Alamon, Prince de Catane.	"Nicolo."	(See: Prince (le) de Catane.)	
A la pêche. (P. p?)	Fragerolle. G. A.	French.	1855
Alar.	Zichy. G.	Hunga'n.	1849
A la recherche d'un bugle.	Foulon. A. H.	Belgian?	1836?
Alarich und Melusine. (Opera?)	Freudenthal. J.	German?	1802? ?
Alarico, re de'Goti.	Bassani. G. B.	Italian.	1657?-1716
Alarico. (L')	Chiochetti. V.	(See: (L') ingratatudine castigata.)	
Alarico, re de'Goti.	Steffani. A.	Italian.	1653-1728
Alarico in Baltha.	Schiefferdecker. J. C.	German.	1672?-1732
Alarms. (False)	Braham. J.	(See: False.)	
A la source d'enchir.	Alfano. F.	(See: Alla Fonte d'Alcera.)	
Alba.	Pavan. G.	Italian.	1861?
Alba. (Le Duca d')		(See: Duca.)	
Alba Barozzi. (P. p?)	Giorza. P.	Italian.	1832
Alba Cornelia.	Conti. F. B.	Italian.	1681-1732
Alba d'oro.	Battista. V.	Italian.	1823-1873
Alba Soggiogata (?)	Ziani. M. A.	Italian.	1653-1715
Alba e Tramonto. (?)	Campanella. F. (With others.)	Italian.	1855?
Albagia (L') Schmascherata, etc.	Pasqua. G.	Italian.	1737? ?
Albatro. (Otherwise: Albatross. (Der)	Pacchierotti. ?	Italian.	1875?
Albergatrice (l') vivace. (?)	Caruso. L.	Italian.	1754-1822
Albergo. (L')	Petrella. E.	Italian.	1813-1877
Albergo (l') dell'Allegria. (della speranza?)	Lombardi. Giuseppe (Lombardini?)	Italian.	1820
Albergo (l') incantato.	Mazza. G.	Italian.	1806?-1885
Albergo (l') magico.	Bigatti. C.	Italian.	1779-1854
Alberico (Alberigo?) da Romano.	Malipiero. F.	Italian.	1822
Alberico da Romano.	Ramorino. ?	Italian?	1821?
Albero (L') del ramo d'oro.	Draghi. A.	Italian.	1635-1700
Albero (L') di Diana.	Bresciani. P.	Italian.	1806?
Albert und Adelaide.	Steibelt. D.	German.	1765-1823
Albert der Baer, oder, Die Weiber von Weinsberg. (Operetta.)	Kauer. F.	German.	1751-1831
Albert der Dritte, von Bayern.	Vogler. G. J.	German.	1749-1814
Albigenser. (Die)	Swert. J. de (Deswert?)	Belgian.	1843-1891
Albin. (Subsequently: (Der) Mueller von Meran.)	Flotow. F. F. A.	German.	1812-1883
Albina di Lerida.	Bruno. A.	Italian.	1813?
Albion and Albanius.	Grabu. L.	French.	1625? ?
Alboino.	Metzdorff. R.	(See: Rosamunde.)	
Alboin und Rosamunde.	Miltitz. K. B. A. S.	German.	1781-1845
Alboino.	Ziani. M. A.	Italian.	1653-1715
Alboino in Italia.	Pollarolo. C. F.	Italian.	1653-1722
Alboino in Italia.	Tosi. G. F.	Italian.	1600? ?
Alboino, re de'Longobardo.	Sangalli. ?	Italian?	1815?
Albumazar.	Buini G. M. (Buina?)	Italian.	1688?-1739

Alcade. (M.l')	Barbier. F. E.	French.	1829-1889
Alcade. (l')	Uzépy ?	Italian.	1834?
Alcade (El) de corneja.	Valverde. J.	Spanish.	1876?
Alcade (L') de la Vega.	Onslow. G.	English.	1784-1853
Alcades. (Les deux). (Operetta.)	Douay. G.	French.	1840
Alcaid. (The)	Nathan. I.	English.	1792-1864
Alcaide (El) de Toledo.	Marqués. M.	Spanish.	1845?
Alcale.	Manelle. F.	Italian.	1600?-1670
Al campo.	Romanini. R.	Italian.	1864
Alcasta. (L') (P. p?)	Pasquini. B.	Italian.	1637-1710
Alcatrasso (L') deluso.	Spinazzari. A.	Italian.	1642? ?
Alcayde (Alcate?) (The)	Barry. F.	Americ'n.	1866?
Alcázar (El) del secreto. (Opera?)	Rodriguez. P.	Spanish.	1670? ?
Alcea e Gillo. (Opera?)			(Venice, 1718.)
Alceste.	Benda. F. W. H.	German?	1745-1814
Alceste (L')	Draghi. A.	Italian.	1635-1700
Alceste. (P. p?)	Elwart. A. E. E.	French?	1808-1877
Alceste.	Frank. A. W. (?)	German.	1641-1688
Alceste.	Galuppi. B. (?)	Italian.	1706-1785
Alceste.	Gambaro. A.	Italian.	1851?
Alceste.	Gluck. C. W.	German.	1714-1787
Alceste.	Gresnich. A. F.	Belgian.	1755-1799
Alceste.	Guglielmi. P.	Italian.	1727-1804
Alceste.	Lampugnani. G. B.	Italian.	1706-1790?
Alceste, ou, Le triomphe d'Alcide.	Lulli. G. B.	Italian.	1633-1687
Alceste. (Die neue travestirte)	Mueller. Wenzel	German.	1767-1835
Alceste.	Porsile. G.	Italian.	1672-1750
Alceste.	"Portogallo." (Portugal) M.	P't'guese.	1762-1830
Alceste.	Raupach. H. F.	German.	1728-1778?
Alceste. (P. p?)	Schuermann. G. K.	German.	1675?-1741?
Alceste. (Operetta.)	Schweitzer. A.	German.	1737-1787
Alceste.	Staffa. G.	Italian.	1807-1877
Alceste.	Strungk. N. A.	(See: Alceste., J. W. Frank.)	
Alceste. (Operetta.)	Wolf. E. W.	German.	1735-1792
Alceste in Ebuda.	Latilla. Gaetano	Italian.	1713-1789?
Alcestis. (Alcestes?) (Alcides?)	Haendel. G. F.	German.	1685-1759
Alchemist. (The) (Opera?) (P.p?)	Steiner. Emma R.	Americ'n.	1856
Al chiara di luna.	Garibaldi. G. (Gariboldi?)	Italian.	1833
Alchimista. (l')	Rossi. Lau.	Italian.	1810-1885
Alchimiste. (l') (Otherwise: (La) Tête enchantée.)	Paliard. L.	French.	1825?
Alchimiste. (l')	"Heffer. L." (Hervé F Ronger.)	French.	1825-1892
Alchimistes (Les), ou, Folie et sagesse.	Carpentier. J.	French.	1761? ?
Alchymist. (Der) (Operetta.)	André. J.	German.	1741-1799
Alchymist. (Der)	Hoffmeister. F. A.	German.	1754-1812
Alchymist. (Der)	Pocci. F.	German.	1807-1876
Alchymist. (Der)	Schuster. J.	German.	1748-1812
Alchymist. (Der)	Spohr. L. (Re-arranged by Bishop.)	German.	1784-1859

Alciade e Telesia.	Giordani. G.	Italian.	1744-1798?	
Alciade e Telesia.	Lusini. G.	Italian.	1762?	?
Alcibiade (Alciade) (Otherwise: Violenza d'amore.)	Ballarotti. F. (With others.)	Italian.	1660?	?
Alcibiade.	Carcano. G. (Carcani.)	Italian.	1703	?
Alcibiade.	Cordella. G.	Italian.	1786-1846	
Alcibiade.	Hanssens. C. L. J.	Belgian.	1777-1852	
Alcibiade solitaire.	Piccinni. L. A.	Italian.	1779-1850	
Alcibiade, o, La libertà contenta. (Otherwise: Violenza d'amore.)	Steffani. A.	Italian.	1653-1728	
Alcibiade. (Une heure de)	Taix. ?	French?	1775?	?
Alcibiade.	Ziani. M. A.	Italian.	1653-1715	
Alcibiade. (Otherwise: Violenza d'amore.)	Ziani. P. A. (With Cavalli.)	Italian.	1630?-1711	
Alcide. (P.p?)	Bortnjanski. D. S.	French.	1660-1744	
Alcide.	Campra. A.	Russian.	1751-1825	
Alcide.	Haeffner. J. C. F.	(See: Rinald.)		
Alcide. (Subsequently as: La mort d'Hercule, and: La mort d'Alcide.)	Lulli. L. (With Marais.)	Italian.	1664-1715?	
Alcide al Bivio. (Otherwise: Herkules am Scheidewege.)	Hasse. J. A.	German.	1699-1783	
Alcide al bivio.	Paisiello. G.	Italian.	1741-1816	
Alcide al bivio.	Righini. V.	Italian.	1756-1812	
Alcide al bivio.	Santos. L. X.	P't'guese.	1748?	?
Alcide (Ercole) con Achelos (Achelao). (La lotta d')	Steffani. A.	Italian.	1653-1728	
Alcide. (La Mort d')	?	?	?	
Alcide. (Le triomphe d') a Athénes.	Bianchi. F. (?)	Italian.	1752-1810	
Alcide et Omphale. (P. p?)	Aimon. P. L. F.	French.	1779-1866	
Alcide negli orti Esperidi.	Majo. G. F.	Italian.	1745-1770	
Alcide (L'), o, violenza d'amore.	Gasparini. F.	Italian.	1668-1737	
Alcides.	Haendel. G. F.	German.	1685-1759	
Alcides. (Der siegende)	Steffani. A.	Italian.	1653-1728	
Alcidor, oder, Die Ruine auf dem Hartzgebirge. (Operetta.)	Mueller. Wenzel	German.	1767-1835	
Alcidor.	Spontini. G. L. P.	Italian.	1774-1851	
Alcimena, Principessa dell'isole fortunate, etc.	Galuppi. B.	Italian.	1706-1785	
Alcina.	Haendel. G. F.	German.	1685-1759	
Alcina. (L'isola d')	Gazzaniga. G.	(See: Isola.)		
Alcina. (La fata d')	Tadolini. G.	Italian.	1793-1872	
Alcina delusa da Ruggiero.	Albironi. T.	Italian.	1674-1745	
Alcina e Ruggiero.	Alessandri. F.	Italian.	1742-1811	
Alcindo. (L')	Bertali. A.	Italian.	1605-1669	
Alcindor.	Dezède. N. (Dezaides?)	French?	1740?-1792	
Alcine.	Bertin de la Doué. T.	French.	1680-1745	
Alcine.	Bruni. A. B.	Italian.	1759-1823	
Alcine.	Campra. A.	Italian.	1660-1744	
Alcione.	Carvalho. J. de Sousa.	P't'guese.	1739?-1794?	
Alcmeon. (P.p?)	Cambini. G. G.	Italian.	1746-1825	

Alcyone. (Opera?)	Blaise. A.	French.	1708?-1772
Alcyone. (Alciane.)	Chartrain. N. (Chantrain. I. ?)	Belgian.	1746?-1823?
Alcyone. (Alcione?)	Marais. M.	French.	1656-1728
Alcyone.	Palicot. G.	French?	1861?
Alda.	Derckum. F.	German.	1812-1872
Alda.	Romaniello. L.	Italian.	1860
Alda.	Thys. A.	French.	1807-1879
Alda.	Ventura. L.	Italian?	1855?
Aldeana.	Gomis. J. M.	Spanish.	1791-1836
Aldershot.	Stoepel. R. A.	German.	1821-1887
Aldimiro, ovvero, Favore per Favore.	Scarlatti. A.	Italian.	1659-1725
Aldine. (Aldina?)	Gandolfi. R. C. D. D.	Italian.	1839
Aldini. (Lorenzo) (P. p?)	Hartog. E.	Dutch.	1828
Aldiso.	Porta. G.	Italian.	1690?-1755
Aldor Attya.	Roser von Reiter. Fr.	German.	1779-1830
Alduna.	Ponchielli. A.	(See: (I) Lituani.)	
Alegria (La) de la huerta. (Operetta.)	Chueca. F.	Spanish.	1846-1908
Aleida von Holland.	Thooft. G. F.	Dutch.	1829
Aleko.	Rachmaninow. S. V. (Rachmaninoff?)	Russian.	1873
Alerta! (Operetta.)	Corvino. ? (With Foglietti.)	Spanish.	1871?
Alerte. (La fausse)	Blot. H.	French?	1847?
Alerte. (Une fausse)	Rolly. ?	French.	1829?
Alerte.	?	(Lille, 1837.)	
Alessandra.	Pacini. Giu.	Italian.	1875?
Alessandro. (P. p?)	Alessandri. F.	Italian.	1742-1811
Alessandro. (La festa d')	Asioli. B. (Re-written by G. A. Perotti.)	(See: Festa etc.)	
Alessandro. (Il gran)	"Chelleri." F. (Keller.)	Italian?	1686-1757
Alessandro.	Sellitti. G. (Selletti?)	Italian.	1720 ?
Alessandro.	Zamperilli. D.	Italian.	1700? ?
Alessandro. (La magnanimità d')	Cesti. M. A.	Italian.	1620?-1669
Alessandro. (La generosttà d')	Tricarico. G. (?)	Italian.	1632? ?
Alessandro. (La superbia d')	?	?	?
Alessandro. (Il trionfo d')	Andreozzi. G.	Italian.	1763-1826
Alessandro. (Il trionfo d')	Generali. P.	Italian.	1783-1832
Alessandro. (Il trionfo di)	Valeri. G.	Italian.	1762? ?
Alessandro amante.	Boretti. G. A.	Italian.	1640? ?
Alessandro e Poro.	Piccinni, and others.	(See: Alessandro nelle Indie.)	
Alessandro e Poro.	Graun. K. H.	German.	1701-1759
Alessandro e Timoteo.	Sarti. G. (Re-written by Perotti.)	Italian.	1729-1802
Alessandro (L') fra gli Amazzoni.	"Chelleri" F. (Keller.)	Italian?	1696-1757
Alessandro il grande in Sidone.	Mancini. F.	Italian.	1674-1739
Allessandro il grande.	Reutter. J. A. K. G.	German.	1708-1772
Alessandro in Armenia.	Borghi. G. B.	Italian.	1740-1803
Alessandro in Armenia.	Buroni. (Boroni?) A..	Italian.	1738-1797
Alessandro in Efeso.	Marinelli. G.	Italian.	1760? ?
Alessandro in Efeso.	Tritto. G.	Italian.	1735-1824

Alessandro in Persia.	Arena. G.	Italian.	1708? ?
Alessandro in Persia.	Lampugnani. G. B. (And five others.)	Italian.	1706-1790?
Alessandro in Persia.	Scarlatti. A.	Italian.	1659-1725
Alessandro in Persia.	Paradies. P. D.	Italian.	1710-1792
Alessandro in Sidone.	Buononcini. G. B. (Bononcini?)	Italian.	1672-1750
Alessandro in Sidone.	Conti. F. B.	Italian.	1681-1732
Alessandro (Magno) in Sidone.	Ziani. M. A.	(See: (La) Virtù sublimata.)	
Alessandro in Susa.	Manza. C.	Italian.	1676? ?
Alessandro Irato. (Otherwise: Alexander. (Der hochmuethige.) and, Alexandre orgueielleux.)	Steffani. A.	Italian.	1653-1728
Alessandro magno e Rossane. (Gli amori di)	Arrigoni. G. G.	Italian.	1627? ?
Alessandro magno e Rossane. (Gli amori di)	Ferrari. B.	Italian.	1597-1681
Alessandro magno e Rossane. (Gli amori di)	Luzzo. F.	Italian.	1622? ?
Alessandro nelle Indie.	Anfossi. P.	Italian.	1727-1797
Alessandro nelle Indie.	Araja. F. (Araya?)	Italian.	1700-1770?
Alessandro nelle Indie.	Bach. J. C. (No. 2.)	German.	1735-1782
Alessandro nelle Indie.	Bertoni. F. G.	Italian.	1725-1813
Alessandro nelle Indie.	Bianchi. F.	Italian.	1752-1810
Alessandro nelle Indie.	Bioni. A.	Italian.	1698 ?
Alessandro nelle Indie.	Bomtempo. J. D.	P't'guese.	1775-1842
Alessandro nelle Indie. (Two settings.)	Caruso. L.	Italian.	1754-1822
Alessandro nell' Indie.	Cherubini.M.L.C.Z.S.	Italian.	1760-1842
Alessandro nell' Indie.	Chiavacci. V.	Italian.	1760-1815
Alessandro nell' Indie.	Cimarosa. D.	Italian.	1749-1801
Alessandro nell' Indie.	Cocchi. G.	Italian.	1720?-1804
Alessandro nell' Indie.	Corri. D.	Italian.	1746-1825
Alessandro nell' Indie.	Duni. E. R.	Italian.	1709-1775
Alessandro nell' Indie.	Fischietti. D.	Italian.	1712? ?
Alessandro nell' Indie.	Gabellone. M. (Gaballone?)	Italian.	1699?-1773
Alessandro nell' Indie.	Galuppi. B.	Italian.	1706-1785
Alessandro nell' Indie. (Otherwise: Poro.)	Gluck. C. W.	German.	1714-1787
Alessandro nell' Indie.	Gresnich. A. F.	Belgian.	1755-1799
Alessandro nell' Indie. (P. p?)	Guglielmi. P.	Italian.	1727-1804
Alessandro nell' Indie. (Later as Poro.)	Haendel. G. F.	German.	1685-1759
Alessandro nell' Indie. (Two settings.) (Otherwise: Cleofide.)	Hasse. J. A.	German.	1699-1783
Alessandro nell' Indie.	Himmel. F. H.	German.	1765-1814
Alessandro nell' Indie.	Holzbauer. I.	German.	1711-1783
Alessandro nell' Indie.	Jommelli. N.	Italian.	1714-1774
Alessandro nell' Indie.	Kozeluch. J. A.	Bohem'n.	1738-1814
Alessandro nell' Indie.	Lampugnani.	(See: Roxana.)	
Alessandro nell' Indie.	Latilla. Gaetano.	Italian.	1713-1789?
Alessandro nell' Indie. (Two Settings.)	Leo. L.	Italian.	1694-1746
Alessandro nell' Indie.	Majo. G. F.	Italian.	1745-1770
Alessandro nell' Indie.	Mancini. F.	Italian.	1674-1739
Alessandro nell' Indie.	Marescalchi. L.	Italian.	1740?-1815
Alessandro nell' Indie.	Manfredini. V.	Italian.	1725? ?
Alessandro nell' Indie.	Meder. J. G.	German.	1745? ?

Alessandro nell' Indie.	Mortellari. M. C.	Italian.	1750-1807
Alessandro nell' Indie.	?	(Munich,	1735.)
Alessandro nell' Indie.	Naumann. J. G.	German.	1741-1801
Alessandro nell' Indie.	Pacini. G.	Italian.	1796-1867
Alessandro nell' Indie.	Paisiello. G.	Italian.	1741-1816
Alessandro nell' Indie. (Two settings.)	Perez. D.	Spanish?	1711-1778
Alessandro nell' Indie.	Pescetti. G. B.	Italian.	1704?-1766
Alessandro nelle Indie. (Three settings.) (Otherwise: Alessandro e Poro.)	Piccinni. N.	Italian.	1728-1800
Alessandro nelle Indie.	Pinsutti. G.	Italian.	1702? ?
Alessandro nell' Indie.	Porpora. N. A.	Italian.	1686-1766
Alessandro nelle Indie.	Rusti. (Rust?) G.	Italian?	1741-1786
Alessandro nell' Indie. (Two settings.)	Sacchini. A. M. G.	Italian.	1734-1786
Alessandro nel Indie.	Scarlatti. A.	Italian.	1659-1725
Alessandro nelle Indie. (P.p?)	Scarlatti. G.	Italian.	1712-1777
Alessandro nell' Indie.	Schiassi. G. M.	Italian.	1700? ?
Alessandro nelle Indie.	Sciroli. G.	Italian.	1725 ?
Alessandro nell' Indie.	Scolari. G.	Italian.	1720-1770?
Alessandro nell' Indie. (Two settings.)	Tarchi. A.	Italian.	1760-1814
Alessandro nelle Indie.	Tiraboschi. A.	Italian.	1720? ?
Alessandro nelle Indie.	Traetta. T. M. F. S. (Trajetta?)	Italian.	1727-1779
Alessandro nell' Indie.	Vinci. L.	Italian.	1690-1732
Alessandro nell' Indie.	Wagenseil. G. C.	German.	1715-1777
Alessandro Severo.	Bernasconi. A.	Italian.	1706?-1784
Alessandro Severo.	Bioni. A.	Italian.	1698 ?
Alessandro Severo.	Casanova. ?	Italian.	1687? ?
Alessandro Severo.	"Chelleri." F. (Keller.)	Italian?	1686-1757
Alessandro Severo.	Ferrandini. G. (Ferandini?)	Italian.	1703?-1793
Alessandro Severo. (Opera?)	Haendel. G. F.	German.	1685-1759
Alessandro Severo.	Lotti. A.	Italian.	1667?-1740
Alessandro Severo.	Porpora. N.	Italian.	1686-1766
Alessandro Severo.	Sacchini. A. M. G.	Italian.	1734-1786
Alessandro Severo.	Sarri. D.	Italian.	1678-1742?
Alessandro vincitor di se stesso.	Cavalli. P. F.	Italian.	1600?-1676.
Alessandro vincitor di se stesso.	Cesti. A. (With M. Bigongiari.)	Italian.	1620?-1669
Alexander.	Horzizky. F.	Pole.	1756?-1805
Alexander.	Strungk. N. A.	German.	1640-1700
Alexander.	Teyber. (Tayber?) F.	German.	1756-1810
Alexander. (Der hochmuethige)	Steffani. A.	(See: Alessandro irato.)	
Alexander am Indus.	Neukomm. S. vn	German.	1778-1858
Alexander der Grosse.	Ziehrer. K. M.	German.	1842
Alexander in Appelles.	Kurpinski. K. K.	Pole.	1785-1857
Alexander in Ephesia.	Lindpainter. P. J.	German.	1791-1856
Alexander in Indien.	Ritter. P.	German.	1763-1846
Alexander ,in Persien.	Goetze. J. N. K.	German.	1791-1861
Alexander in Sidon.	Foertsch. J. P.	German.	1652-1732
Alexander's Feast. (Opera?)	Clayton. T.	English.	1670-1730

Alexander's und Roxanen's Hochzeit. (Otherwise: (Der) Seig der Schoenheit.)	Stricker. A. R. (With Finger and Volumier.)	German.	1676? ?
Alexandertag. (Am)	Nessler. V. E.	Alsace'n.	1841-1890
Alexandre a Babylone. (P. p?)	Lesueur. J. F. (Le Sueur)	French.	1760-1837
Alexandre aux Indes.	Méreaux. J. N.	French.	1745-1797
Alexandre L'Orgueilleux.	Steffani. A.	(See: Alessandro irato.)	
Alexi.	Conti. C. (With Vaccaj.)	Italian.	1797-1868
Alexis et Charlotte, ou, Les mariages par hasard.	Bertaud. ?	French.	1770? ?
Alexis et Daphné.	Chabanon. de Maugris. ?	French?	1736-1780
Alexis et Daphné.	Gossec. F. J.	Belgian.	1734-1829
Alexis et Justine.	Dezède. N. (Dezaides?)	French?	1740?-1792
Alexis et Rosette, ou Les Houlans.	Porta. B.	Italian.	1759-1832
Alexis, oder, Der Deserteur aus Liebe.	Wisner von Morgenstein. G.	German.	1794? ?
Alexis, ou, l'Erreur d'un bon père.	Dalayrac. N.	French.	1753-1809
Alfier Fanfarone.	?	(Venice,	1716.)
Alfieri.	Keller. G. F.	German.	1801? ?
Alfonsina e Filandro.	Gnecco. F.	Italian.	1769-1810
Alfonso.	Hasse. J. A.	German.	1699-1783
Alfonso.	Lampugnani. G. B.	Italian.	1706-1790?
Alfonso.	Mancini. F.	Italian.	1674-1739
Alfonso d'Arragona.	Cordella. G.	Italian.	1786-1846
Alfonso d'Arragona.	Sarmiento. S.	Spanish?	1817-1869
Alfonso duca di Ferrara. (Opera?)	Donizetti. A.	Italian.	1797-1848
Alfonso e Cora.	Mayr. J. S.	German.	1763-1845
Alfonso e Cora.	Bianchi. F.	Italian.	1752-1811?
Alfonso ed Elisa.	Mercadante. G. S. R.	Italian.	1797-1870
Alfonso primo.	Pollarolo. C. F.	Italian.	1653-1722
Alfonso und Estrella.	Schubert. F. P. (Re-written by J. N. Fuchs.)	German.	1797-1828
Alfred. (Opera?)	Burney. C.	English.	1726-1842
Alfred. (P. p?)	Duggan. J. F.	Irish.	1817
Alfred.	Geissler. J. (H?)	German?	1801? ?
Alfred. (P. p?)	Hjosvard. A.	Norw'g'n.	1870?
Alfred.	Pitterlin. F. A.	German.	1760?-1804
Alfred. (Koenig)	Raff. J. J.	Swiss?	1822-1882
Alfred.	Wolfram. J. M.	Bohem'n.	1789-1839
Alfred der Grosse.	Ahlstroem. J. N.	Swede.	1805-1857
Alfred der Grosse.	Chemin-Petit. M.	German?	1828?
Alfred der Grosse.	Kistler. C.	German.	1848-1907
Alfred der Grosse.	Reinecke. L. K.	German.	1774-1820
Alfred. (der Grosse)	Reuling. L. W.	German.	1802-1879
Alfred der Grosse.	Schmidt. J. P. S.	German.	1779-1853
Alfred der Grosse.	Schmitt. J.	German.	1803-1853
Alfred King of Wessex.	Stainford. R.	English.	1834?
Alfred the Great. (P.p?)	Becktel. F.	Americ'n.	1864?
Alfredo.	Terziani. E.	Italian.	1824-1889
Alfredo il Grande.	Donizetti. G.	Italian.	1797-1848
Alfredo il Grande.	Mayr. J. S.	German.	1763-1845
Alga.	Telemann. G. P.	German.	1681-1767
Algiers. (The fall of)	Bishop. H. R.	English.	1786-1855

Algerian. (The)	de Koven. R.	Americ'n.	1859
Algonah. (Algonan?)	Kelly. M.	Irish	1762-1826
Alhambra. (L')	Guzzo. ?	Italian?	1865?
Alhamer.	Bach. J. M.	Swiss?	1856?
Ali-Baba.	Bottesini. G.	Italian.	1823-1889
Ali-Baba, ou, les Quarantes voleurs.	Cherubini.M.L.C.Z.S.	Italian.	1760-1842
Ali-Baba.	Haring. C.	French?	1847?
Ali-Baba.	Lecocq. A. C.	French.	1832
Ali-Baba.	Mallandaine. J. E.	English.	1835?
Ali-Baba.	Marschner. H. A.	German.	1795-1861
Aliberi di Roma. (P.p?)	Porpora. N.	Italian.	1686-1766
Alibi. (l') (Operetta.)	Nibelle. A. A.	French.	1825-1895
Alibi, oder, Die Fahrt ins Philisterium.	Schmidt. G.	German.	1816-1882
Alice.	Flotow. F. F. A.	German.	1812-1883
Alice de Nevers.	Hervé. F. "Ronger."	French.	1825-1892
Alice et Clara.	Prévost. E. P.	French.	1809-1872
Alicia. (Operetta.)	Lee. E. M.	English.	1874
Ali (l') d'Amore.	Rauzzini. V.	Italian.	1747-1810
Alidia, oder, Die letzten Tage von Pompei.	Lachner. E.	German.	1803-1890
Alidor.	Janotta. (Jannotta?)	Brazil'n?	1857?
Alidor	Spontini. G. L. P.	Italian.	1774-1851
Alidoro (L'), o, vero l'amore, etc.	Balani. D. G.	Italian.	1670? ?
Alidoro.	Leo. L.	Italian.	1694-1746
Alienor.	Hubay. J. (Huber?) (E?)	Hunga'n.	1858
Ali Hitsch-Hatsch.	"Ernst Heiler." (S. Sechter.)	German.	1788-1867
Alimann, ou, Bonaparte's Armee in Aegypten.	Rummler. (?) J.	German?	1780? ?
Alimelek.	"Meyerbeer. G."	(See: Abimelek.)	
Alimon und Zaide. (Zobeide?)	Kreutzer. K.	German.	1780-1849
Alina.	Braga. G.	Italian.	1829-1907
Alina, regina di Golconda.	Donizetti. G. and Rauzzini.	(See (La) Regina di Golconda.)	
Alina, oder, Wien in einem Weltteile. (Operetta.)	Mueller. Wenzel	German.	1767-1835
Alina, o, Il matrimonio di una cantante.	Villanis. A.	Italian.	1821-1865
Alina, regina di Golconda.	Vizentini. A.	Italian.	1841
Aline, Koenigin von Golconda. (?)	Schulz. J. A. P.	German.	1747-1800
Aline, Koenigin von Golconda. (P. p?)	Vogl. ?	?	? ?
Aline, reine de Golconde. (Otherwise: Koenigin (Die) von Golconda.)	Berton. H. M.	French.	1767-1844
Aline, reine de Golconde.	Boieldieu. F. A.	French.	1775-1834
Aline, reine de Golconde.	Campra. A.	French.	1660-1744
Aline.	Mueller. Wenzel	German.	1767-1835
Aline.	Uttini. F. A. B.	(See: Regina di Golconda.)	
Aline et Dupré. (Otherwise: (Le) Marchand de marrons.)	Riegel. (Rigel?) H. Joseph (With Saint-Georges.)	French?	1741-1799
Aline et Julien, ou, L'heureux expédient.	Lefèvre. T.	French.	1759? ?
Aline et Zamorin.	Riegel (Rigel?). H. Joseph	French?	1741-1799

Ali Pascha von Janina.	Lortzing. G. A.	German.	1803-1851
Ali pot d'rhum.	Bernicat. F.	French.	1841-1883
Alisbelle, ou, Les crimes de la féodaliteé.	Jadin. L. E.	French.	1768-1853
Alisia di Reux.	Lillo. G.	Italian.	1814-1863
Alitos.	Finotti. A.	(See: Aktos.)	
Alix.	Doche. A. P. J.	French.	1799-1849
Alix de Beaucaire.	Riegel. (Rigel?). H. Joseph	French?	1741-1799
Alix et Alexis. (P.p?)	Borde. J. B. de la	French.	1734-1794
Alkade. (Der geprellte)	Herx. ?	German.	1821?
Alkade (Der) von Burgos.	Duetschke. H.	German?	1864?
Alkides.	Haeffner.	(See: Alcide.)	
Alkol.	Schneider. G. L.	German.	1765 ?
Alkontius, etc.	Agthe. K. C.	(See: Aconius.)	
Alkoven. (Der)	Offenbach. J.	German.	1819-1880
Alla fontana.	Blondeau. P. A. L.	French.	1784-1856
Alla Fonte d'Alcira.	Alfano. F.	Italian.	1875?
Alla Macchia.	Ercolani. G.	Italian?	1862?
Allan Cameron.	Pacini. G.	Italian.	1796-1867
Allan Cameron.	Raejntroph. F.	Italian.	1812-1878
Allan MacAuly.	Aspa. M.	Italian.	1797-1868
All for nothing.	Cole. J. P.	English.	1847?
All for the better. (Operetta.)	Clark. J.	English.	1669?-1707
All in the Downs. (Otherwise: (Black-eyed) Susan.)	Lutz. W. Meyer	German.	1829-1903
Allenza degli Dei sull'Istro.	Trento. V.	Italian.	1761-1827?
Alle irren sich.	Hubatschek. ?	German?	1760? ?
Alle neun, und das Centrum.	Haibel. J.	German.	1761 ?
Allegrezze (L') del mondo.	?	(Vienna, 1631.)	
Allegria (L') disturbata. (P.p?)	Furno. G.	Italian.	1748-1837
Allegria (L') in campagna.	Bernardini. M.	Italian.	1762 ?
Allerunterthaenigster Gehorsam.	Keiser. R.	German.	1674-1739
Alles fuer den Czaren.	Glinka. M. I.	(See: Zarskaja skisu.)	
Alliance. (The grand)	Bishop. H. R.	English.	1786-1855
Alliance de Climène, etc.	Sauton. J. B.	(See: Climène.)	
Allianza. (La triple)	Caballero. M. F.	Spanish.	1835-1906
Allogio (l') militaire.	Balbi. M.	Italian.	1796-1879
Allogio (l') militaire.	Champs. E. de	French?	1835?-1905
Allogio (l') militaire.	Joseph. C.	French?	1861?
Allogio (l') militaire.	Mela. V.	Italian.	1821-1897
Allogio (l') militaire.	Paris. C. J.	French.	1801-1866
Allogio (l') militaire.	Pavesi. S.	Italian.	1779-1850
Allogio (l') militaire. (P.p?)	Pozzesi. G.	Italian.	1814
Allogio (l') militaire.	Speranza. G. A.	Italian.	1812-1850
Allons, ça va, ou, le Quaker en France.	"Cousin Jacques." (Beffroy de Reigny. L. A.)	French.	1757-1811
Alloro (L') illustrato.	Reutter. J. A. K. G.	German.	1708-1772
Alloro (L') trionfato.	Colonna. G. P. (With Vitali.)	Italian.	1640-1695
All's not gold that glitters. (Operetta.)	Dibdin. C.	English.	1745-1814
Alma.	Romberg. B.	German.	1767-1841
Alma l' incantatrice.	Flotow. F. F. A.	(See: Indra.)	
Alma (El) en un hilo.	Breton. F. (?)	Spanish.	1848?
Alma und Selmar. (Opera?)	Ronconi. S.	Italian.	1807? ?
Almo von Geierstein.	Schnabel. K.	German.	1809-1881

Almadero. (L')	Lanzoni. A.	Italian.	1637? ?
Almahide.	Buononcini. G. B. (?) (Bononcini?)	Italian.	1672-1750
Almaïda. (P.p?)	Wichtl. G.	German.	1805-1877
Almansor und Nadine. (Opera?)	Benda. G.	Bohem'n.	1722-1795
Almansor.	Thierfelder. A.	German.	1846
Almansore (L') in Alimena.	Pollarolo. C. F.	Italian.	1653-1722
Almanzor.	Antonici. T. (Antonini?)	Italian.	1851?
Almanzor. (P.p?)	Bianchi. E.	Italian.	1843?
Almanzor, ou, L'épreuve de la jeunesse.	Blasis. F. A.	Italian.	1765-1851
Almanzor, ou, Le triomphe de la gloire.	Lanctin. C. F. H. (Duquesnoy)	French.	1758-1822
Almanzor.	Tadolini. G.	Italian.	1793-1872
Almanzor. (Otherwise: Don Almanzor)	Vilbac. A. Z. C. R. (Vilback?)	French.	1829-1884
Almanzor.	Vitali. M.	Italian.	1862?
Almasine, Prinzessin von Thibet.	Gebel. F. X.	German.	1787-1843
Almasis.	Royer. J. N. P.	French.	1700?-1755
Almaviva, Ossia, l' inutile precauzione. (?)	Paisiello. G.	Italian.	1741-1816
Almazinde.	Bierey. G. B.	(See: Hoehle Sesam.)	
Alme, etc.	Vogl. ?	?	?
Almena. (Alcmena?)	Arne. M. (With J. Battishill.)	English.	1741-1786
Almenrausch und Edelweiss.	Richter. G.	German?	1849?
Almeria. (L')	Majo. G. F.	Italian.	1745-1770
Almerico in Cipro.	Gaudio. A.	Italian.	1645? ?
Almerinda. (L')	Boniventi. G.	Italian.	1660? ?
Almina.	Campana. F.	Italian.	1819-1882
Almina.	Cortesi. F.	Italian.	1830-1904
Almira.	Boniventi. G.	Italian.	1660? ?
Almira.	Fedeli. R.	Italian?	? 1722?
Almira, Koenigin von Kastillien, oder, Der in Kronen erlangte Glueckswechsel.	Haendel. G. F.	German.	1685-1759
Almira.	Keiser. R.	German.	1674-1739
Almiro, re di Corinto.	Pignati. P. R.	Italian.	1660? ?
Almohaden. (Die)	Abert. J. J.	Bohem'n.	1832
Almoneda (La) del diabolo.	Balart. G.	Spanish?	1824-1893
Almonte. (L')	Draghi. A.	Italian.	1635-1700
Almoran and Hamet. (Opera?)	Sanderson. J.	English.	1769-1841
Almos.	Erkel. F.	Hunga'n.	1810-1893
Almos.	Mosonyi-Mihaly. N. (Brand?)	Hunga'n.	1874?
Aloe. (Der bluehende)		(See (Der blinde) Gaertner.)	
Aloise.	Maurer. L. W.	German.	1789-1878
Alona.	Hill. W.	German.	1838-1902
Alonzo.	Maurer. L. W.	German.	1789-1878
Alonzo e Cora. (P.p?)	Mayr. J. S.	German.	1763-1845
Alonzo et Cora.	Méhul. E. N. (H?)	French.	1763-1817
Alor, oder, Die Hunnen vor Magdeburg.	Hummel. E.	German.	1814
Alpenhirt. (Der)	Nohr. C. F.	German.	1800-1875
Alpenhirten. (Die) (P.p?)	Ritter. P.	German.	1763-1846
Alpenhirten. (Die)	Wollanck. F.	German.	1782-1831
Alpenhuette. (Die)	Fischel. A. J.	German.	1810 ?

Alpenhuette. (Die)	Goebel. K. H. E.	German.	1815-1879
Alpenhuette. (Die)	Gumlich. C. F.	German.	1785? ?
Alpenhuette. (Die) (Operetta.)	Kreutzer. K.	German.	1780-1849
Alpenhuette. (Die)	Lang. W. J.	German?	1790? ?
Alpenhuette. (Die)	Lauer-Muenschenhofen	(See: Bei Hofe.)	
Alpenhuette. (Die) (Operetta.)	Limmer. F.	German.	1807
Alpenheutte. (Die) (P.p?)	Loewe. J. K. G.	German.	1796-1869
Alpenhuette. (Die) (Operetta.)	Miller. J.	German.	1782-1851
Alpenhuette. (Die) (Operetta.)	Schmidt. J. P. S.	German.	1779-1853
Alpenheutte. (Die) (P.p?)	Schneider. G. A.	German.	1770-1839
Alpenhuette. (Die) (Operetta.)	Steinkuhler. E.	German.	1824-1872
Alpen Koenig. (Der) (P.p?)	Roser von Reiter. F.	German.	1779-1830
Alpen Koenig und Menschenfeind.	Blech. L.	German.	1871
Alpenrosen. (Operetta.)	"N. von K." (Ernst II, Herzog von Gotha.)	German.	1818-1893
Alpenroeslein. (Das) (Operetta.)	Bierey. G. B.	German.	1772-1840
Alphéa. (Le Mont)	Foignet. C. G.	(See: Mont.)	
Alphée et Aréthuse.	Dauvergne. A.	(See: (Les) Fêtes d'Euterpe.)	
Alphée et Aréthuse.	Marais. M.	French.	1656-1728
Alphée et Aréthuse.	Montéclair. M. P.	French.	1666-1737
Alphonse d'Aragon.	Bochsa. R. N. C.	French.	1789-1856
Alphonse et Léonore.	Gresnich. A. F.	(See: (L'heureux) Procès.)	
Alphonsine.	Haeser. A. F.	German.	1779-1844
Alpigianina.	Cassano. N.	Italian.	1850?
Al polo.	Cabllero. M. F.	Spanish.	1835
Alruna, oder, Die Erlenkoenigin. (P.p?)	Spohr. L.	German.	1784-1859
Alsinda. (L')	Zingarelli. N. A.	Italian.	1752-1837
Alte Liebe rostet nicht.	Geissler. H.	German?	1801? ?
Alte (Der) vom Berge.	Benedict. J.	(See: (The) Crusaders.)	
Alter schuetzt vor Thorheit nicht.	André. J.	(See: (Der alte) Freier.)	
Altesse (Son) de Printemps.	Montaubry. J. B. E.	French.	1824
Althea.	Poppen. R. S.	Americ'n?	1850?
Alt' là! o, il Posto d'onore.	Bouglia. G.	Italian.	1836?-1867
Alto mare.	Chigi. G.	Italian.	1874?
Alvar.	Gilson. P.	Belgian.	1865
Alvar et Mincia. (Otherwise: (Le) captif en retour.)	Saint-Amans. L. J.	French.	1749-1820
Alvaro.	Gugliemi. P.	(See: Pescatrice. (La bella))	
Alvilda, Regina de'Goti.	Galuppi. B.	Italian.	1706-1785
Alvilda, regina de'Goti.	Pallavicino. C.	(See: (L') Amazzone corsara.)	
Alvilda (Alvida) in Abo.	Bernabei. G. A.	Italian.	1659-1732
Alvin Gray, or, The Sailor's return.	White. C. A.	Americ'n.	1851?
Alwins Entzauberung.	Schneider. J. C. F.	German.	1786-1853
Alzira.	Bianchi. F.	Italian.	1752-1810

Alzira.	Manfroce. N. A.	Italian.	1791-1813
Alzira.	Niccolini. G. (Nicolini?)	Italian.	1771-1842
Alzira.	Verdi. G. F. F.	Italian.	1813-1901
Alzire.	Horzizky. F.	Pole	1743? ?
Alzire.	Nasolini. S. (With Zingarelli. N. A.	Italian.	1768-1805
Ama più chi men (non) si credo.	Lotti. A.	Italian.	1667?-1740
Am Alexandertag.		(See: Alexander.)	
Amadeo il Grande.	Fontmichel. H.H.J.C	French.	1799 ?
Amadigi di Gallia. (Otherwise: Orianna.)	Haendel. G. F.	German.	1685-1759
Amadis. (Opera?)	Blaise. A.	French.	1708?-1772
Amadis de Gaule. (Grèce)	Lulli. G. B. (Re-arranged by P. M. Berton and J. B. de la Borde.)	Italian.	1633-1687
Amadis de Grèce.	Destouches. A. C.	French.	1672-1749
Amadis de Grecia.	Torri. (Tori?) P.	Italian.	1665?-1737
Amadis, der fahrende Ritter von Gallien.	Stengel. D.	German.	1768? ?
Amadis des Gaules.	Bach. J. C.	German.	1735-1782
Amage, Regina de'Sarmati.	Pollarolo. C. F.	Italian.	1653-1722
Amagilda (?)	Pampani. A. G.	Italian.	1705?-1769
Amalasontha in Italia.	Policci. B.	Italian.	1651? ?
Amalasunta.	Caldara. A.	Italian.	1678?-1736
Amalasunte, regina di Goti.	"Chelleri." F. (Keller).	Italian?	1686-1757
Amalasuntha.	Wilderer. J. H.	German.	1683? ?
Amalat Bek.	Afanassiew. N.	Russian.	1821-1898
Amalia, or, The Love Test.	Balfe. M. W.	Irish.	1808-1870
Amalia.	Lampe. J. F.	German.	1703-1751
Amalia. (Two settings.)	Zajc. (Zaytz?) I.	Bohem'n.	1834
Amalia.	Zocchi. A.	Italian.	1846?
Amalia Candiana. (?)	Lauretis. G.	Italian.	1814?
Amalia di Viscardo.	Capocci. G.	Italian.	1811-1898
Amalia e Carlo, ossia, L'arrivo della sposa.	Guglielmi. P. C.	Italian.	1763-1827
Amalia e Palmer.	Celli. F.	Italian.	1782-1856
Amanda, oder, Graefin und Bauerin.	Westmeyer. W.	German.	1832-1880
Amanecer. (El)	Gaztambide y Garbayo. J.	Spanish.	1822-1870
Amant (l') alchymiste.	Catrufo. G.	Italian.	1771-1851
Amant (L') a l'épreuve. (Otherwise: (La) Dame invisible.)	Berton. H. M.	French.	1767-1844
Amant (L') au régime.	Lebrun. L. S.	French.	1764-1829
Amant (l') corsaire.	Lasalle d'Offemont (Marquis)	French.	1734-1818
Amant (L') d'Amanda.	Lagneau. ?	French.	1846?
Amant (l') Diable.	Schaffner. ?	Belgian.	1787? ?
Amant (L') deguisé, ou, Le Jardinier supposé.	Philidor. F. A. D.	(See: Amant (L') Jardinier.)	
Amant (L') et le Frère.	Vander Does. C.	Dutch.	1817-1878
Amant (L') écho.	Raymont. H.	French.	1735? ?
Amant (L') et le Mari.	Benincori. A. M. (?)	Italian.	1779-1821
Amant (L') et le Mari.	Fétis. F. J.	Belgian.	1784-1871
Amant (L') invisible.	Goblain. J. A.	French.	1745? ?
Amant (L') jaloux. (Otherwise: Apparences. (Les fausses))	Grétry. A. E. M.	Belgian.	1741-1813

Amant (L') jaloux.	Mengozzi. B.	Italian.	1758-1800	
Amant (L') jardinier, ou, L'amusement de campagne. (Othewise: Jardinier (Le) supposé.)	Philidor. F. A. Danican	French.	1726-1795	
Amant (L') légataire.	Helmont. A. J.	Belgian.	1747-1830	
Amant (L') mystérieux.	Rameau. J. P.	French.	1683-1764	
Amant (L') pour rire.	Wanson. F. A. A.	Belgian.	1809-1856	
Amant (L') rival de sa maîtresse.	Piccinni. L. A.	Italian.	1779-1850	
Amant (l') sculpteur.	Chardiny. L. A.	French.	1755-1793	
Amant (L') statue.	Dalayrac. N.	French.	1753-1809	
Amant (l') statue.	Delusse. C. (De Lusse?)	French.	1731	?
Amant Sylphe.	"Martini. J. P. E." (Schwarzendorf.)	German.	1741-1816	
Amant (L') travesti, ou, Les muletiers.	Désaugiers. M. A.	French.	1742-1793	
Amante (L') astuto.	Garcia. M. del P. V.	Spanish.	1775-1832	
Amante (L') astuto.	Jannoni. C. (E?)	Italian.	1771?	?
Amante (L') che spende.	Guglielmi. P.	Italian.	1727-1804	
Amante (L') combattuto della donna di punto.	Cimarosa. D.	Italian.	1749-1801	
Amante (L') confuso.	Anfossi. P.	Italian.	1727-1797	
Amante (L') contrastata.	Felici. A.	Italian.	1730?	?
Amante (L') del morte.	Mela. V.	Italian.	1821-1897	
Amante (L') deluso.	"Marcello di Capua." (Bernardini. M.)	Italian.	1762	?
Amante (l') di richiamo.	Ricci. F. (With L. Ricci.)	Italian.	1809-1877	
Amante (l') di tutte. (Otherwise: Moglie. (La bizzara)	Galuppi. B.	Italian.	1706-1785	
Amante (L') disperato.	Cimarosa. D.	Italian.	1749-1801	
Amante (L') eroe.	Ziani. M. A.	Italian.	1653-1715	
Amante (l') fortunato per forza.	Varischino. G.	Italian.	1650?	?
Amante (l') impazzito.	Ballarotti. F.	Italian.	1660?	?
Amante (L') muto loquace. (Opera?)	Freschi. G. D.	Italian.	1640-1690	
Amante (L') per bisogno.	?	(Venice,	1781.)	
Amante (l') prigioniero.	Bigatti. C.	Italian.	1779-1854	
Amante (L') ravveduto. (Opera?)	Ciampi. F.	Italian.	1704	?
Amante (l') rétrouvée.	Gillier. J. C. (Gilliers?)	French.	1667-1737	
Amante (L') ridicolo.	Piccinni. N.	Italian.	1728-1800	
Amante (L') sans le savoir.	Solié. J. P. (Soulier?)	French.	1755-1812	
Amante (L') schernito.	Lamberti. L.	Italian.	1769	?
Amante (L') servitore.	Paer. F.	Italian.	1771-1839	
Amante (l') statua.	Piccinni. L.	Italian.	1766-1827	
Amante (l') statue, ou, Le nouveau Pygmalion.	Reinigg. ?	French?	1734?	?
Amantes (Los) de Ternel (Feruel?)	Breton. (y Hernandez) T.	Spanish.	1850	
Amanti. (Gli)	Cocchi. G.	Italian.	1720-1804	
Amanti (Gli Quattro) in un amante solo.	Galuppi. B.	(Seea Calamità (La) de'cuori)		
Amanti (Gli) alla prova.	Caruso. L.	(See: Vecchio (Il) collerico.)		
Amanti (Gli) alla prova.	Cimarosa. D.	Italian.	1749-1801	

Amanti (Gli) alla prova.	Mandanici. P.	Italian.	1798-1852	
Amanti (Gli) alla prova.	Perla. M.	Italian.	1700?	?
Amanti (Gli) alla prova.	Piticchio. F.	Italian.	1750?	?
Amanti (Gli) canuti.	Anfossi. P.	Italian.	1727-1797	
Amanti (Gli) capricciosi.	Brunetti.	(See: Nozze (Le) per invito.)		
Amanti (Gli) comici.	Cimarosa. D.	Italian.	1749-1801	
Amanti (Gli) comici.	Fioravanti. Val.	Italian.	1764-1837	
Amanti (Gli) comici. (Otherwise: Don Anchise Campanone.)	Paisiello. G.	Italian.	1741-1816	
Amanti (Gli) confusi.	Bernardini. M.	Italian.	1762	?
Amanti (Gli) consolati.	Sarti. G.	Italian.	1729-1802	
Amanti (Gli) de Teruel.	Aguirre. A.	Spanish.	1835?	
Amanti (Gli) disperati.	Caruso. L.	Italian.	1754-1822	
Amanti (Gli due) in inganno.	Rust. G. (Rusti?)	Italian?	1741-1786	
Amanti (Gli) fanatici.	Liverati. G.	Italian.	1772?	?
Amanti (Gli) filarmonici.	Gnecco. F.	Italian.	1769-1810	
Amanti (Gli) gelosi.	Cocchi. G.	Italian.	1720-1804	
Amanti (Gli) generosi. (Genovesi?) (Otherwise: Idaspe. (Hydaspes))	Mancini. F.	Italian.	1674-1739	
Amanti (Gli) generosi.	Vinacesi. B.	Italian.	1670?-1719	
Amanti (Gli) in angustie.	Cercia. D.	Italian.	1760?	?
Amanti (Gli in cimento.	Guglielmi. P. C.	Italian.	1763-1827	
Amanti (Gli) in cimento, ossia, Il geloso audace.	Spontini. G. L. P.	Italian.	1774-1851	
Amanti (Gli) in puntiglio.	Tritto. G.	Italian.	1735-1824	
Amanti (Gli) mascherati.	Piccinni. N.	Italian.	1728-1800	
Amanti (Gl') occulti.	Longhi. L.	Italian.	1759?	?
Amanti (Gli) perseguitati.	Astartitta. G.	Italian.	1749?-1803	
Amanti (Gli) raminghi.	Albertazzi. A.	Italian.	1783	?
Amanti (Gli) ridicoli.	Caruso. L.	Italian.	1754-1822	
Amanti (i Tre) ridicoli.	Galuppi. B.	Italian.	1706-1785	
Amanti (Gli) ridicoli.	Generali. P.	Italian.	1783-1832	
Amanti (Gli) ridicoli. (Otherwise: Furbi (I) amanti.)	Palma. S.	Italian.	1762-1834	
Amanti (Li due) rivale.	Caruso. L.	Italian.	1754-1822	
Amanti (gli) sessagenarii.	Miceli. Giorgio.	Italian.	1836-1895	
Amanti. (I tre)	Cimarosa. D.	Italian.	1749-1801	
Amanti (Gli) trappolieri.	Fabrizi. V.	Italian.	1765?	?
Amants (les) absents.	Quaisain. A.	French.	1766-1828	
Amants (Les) de Vérone. (P. p?)	"Yrvid. R." (Ivry. P. S. D. R. d')	French.	1829-1903	
Amants (Les) de village.	Bambini. F.	Italian.	1742?	?
Amants (Les) querelleurs.	Aubéry du Boulley. P. L.	French.	1796-1870	
Amants. (Les) ridicules.	Bonnay. F.	French?	1756?	?
Amants (les) rivaux.	Moulinghem. L. C.	Dutch	1753	?
Amants (Les) trompés.	Laruette. J. L.	French.	1731-1792	
Amapola. (L')	Lecocq. A. C.	(See: Marjolaine.)		
Amapolas. (Les)	Torregrossa. ? (Torregrosa?).	Spanish?	1860?	
Amar per vendetta.	Ruggeri. G. M.	Italian.	1666?	?
Amar sin conocer.	Gaztambide. y Garbayo J. (With F. A. Barbieri.)	Spanish.	1822-1870	
Amaranta.	Trneček. H.	Bohem'n	1858	
Amaranthus.	Grimshaw. A. E.	English.	1864	

Amare e non voler esser amante, ossia, l'abitatore del Bosco.	Pavesi. S.	Italian.	1779-1850	
Amare per regnare.	Colasse. P.	French.	1649-1709	
A Maria de Silves.	Costa. J. G. (B?)	P't'guese.	1861-1891	
Amarillis. (P. p?)	Colasse. P.	French.	1649-1709	
Amarillos. (Los) (Operetta.)	Saro del Valle. ?	Spanish.	1870?	
Amaryllis.	Campra. A.	French.	1660-1744	
Amaryllis.	Cardonne. P.	French.	1731	?
A mata caballo.	Ximinès. (?)	Spanish?	1852?	
Amata (L') del Re.	Cipollini. G.	Italian.	1857	
Amateur (L') de musique.	Raymont. H.	French.	1735?	?
Amateurs and Actors. (Operetta?)	Hart. J. B.	English.	1794-1844	
Amazilda.	Curcio. (Curci?) V.	Italian.	1746?	?
Amazilda e Zamori.	Antoni. A. d'	Italian?	1760?	?
Amazilia.	Pacini. G.	Italian.	1796-1867	
Amazilia.	Palminteri. A.	Italian.	1853?	
Amazilia.	Taddei. A.	Italian.	1812?	
Amazonas (las) del Tormes.	Rogel. J.	Spanish.	1829	
Amazone. (l')	Beauplan. A.	French.	1791-1853	
Amazone. (Die) (Otherwise: (Die) Frauen und der Liebe Sieg.)	Lindpainter. P. J.	German.	1791-1856	
Amazone (l')	Thys. A.	French.	1807-1879	
Amazone (L') Corsara.	Scarlatti. A.	(See: Amazone (L') Guerriera.)		
Amazone (L') Guerriera. (Otherwise: Amazone (L') Corsara.)	Scarlatti. A.	Italian.	1659-1725	
Amazonen. (Die boehmischen)	Bayer. A.	Bohem'n.	1785	?
Amazonen. (Die)	Blon. F.	German.	1861	
Amazonen. (Die)	Elsner. J. X.	German.	1769-1854	
Amazonen (Die) in Boehmen.	Kauer. F.	German.	1751-1831	
Amazones (les), ou, La fondation de Thèbes.	Méhul. E. N. (H?)	French.	1763-1817	
Amazzone (L') corsara. (Otherwise: Avilda, regina de'Goti.)	Badia. C. A.	Italian.	1672-1738	
Amazzone (L') corsara. (Otherwise: Avilda, regina de'Goti.)	Monari. C.	Italian.	1675?	?
Amazzone (L') corsara. (Otherwise: Avilda, regina de'Goti.)	Pallavicini. C.	Italian.	1630-1688	
Amazzone. (Le nuove)	Trento. V.	Italian.	1761-1827?	
Amazzoni. (Le)	Ottani. B.	Italian.	1735-1827	
Amazzoni. (Le)	Pavesi. S.	Italian.	1779-1850	
Amazzoni. (Le finte)	Raimondi. P.	Italian.	1786-1853	
Amazzoni (Le) nelle Isole fortunate. (P. p?)	Pallavicini. C.	Italian.	1630-1688	
Ambassade. (L')	Warnecke. ?	German?	1842?	
Ambassadeur. (L') (P.p?)	Gangloff. ?	French?	1861?	
Ambassadrice. (L')	Auber. D. F. E.	French.	1782-1871	
Ambasciatore. (L')	Montegna. L.	Italian.	1860?	
Amber Witch. (The)	Wallace. W. V.	(See: Witch.)		

Ambizione. (L' 'innocente)	Fioravanti. Val.	Italian.	1764-1837
Ambizione (L') castigata.	?	(Venice,	1717.)
Ambizione (L') deulsa.	Leo. L.	Italian.	1694-1744
Ambizione (l') delusa.	Galuppi. B. (With Rinaldo di Capua.)	Italian.	1706-1785
Ambizione (l') delusa.	Pacini. G.	Italian.	1796-1867
Ambizione (L') depressa.	Galuppi. B.	Italian.	1706-1785
Ambizione (l') fulminata.	Torri. P. (Tori?)	Italian.	1665?-1737
Ambizione. (l') pentita. (Otherwise: (L') Ambizione punita.)	Fioravanti. Val.	Italian.	1764-1837
Ambizone (L') superata della virtù.	Sammartini. G. B.	**Italian.**	**1704-1774**
Ambleto.		(See: Amleto.)	
Ambroise, ou, Voilà ma journée.	Dalayrac. N.	French.	1753-1809
Ame (L') de la Patrie. (Operetta.)	Toulmouche. F.	French.	1850-1909
Ame (L') en peine.	Flotow. F. F. A.	(See: (Der) Foerster, Leoline, and (Il) Boscajuolo.)	
Ameer. (The)	Herbert. V.	Amer'n.	1859
Amelia.	Graziani-Walter. C.	Italian.	1849?
Amelia.	Maestrini. ?	Italian.	1807? ?
Amelia.	Rossi. Lau.	Italian.	1810-1885
Amelia.	Zoboli. G.	Italian.	1821-1884
Amelia. (Otherwise: (Un) Ballo in maschera, and Maskenball. (Der))	Verdi. G. F. F.	Italian.	1813-1901
Amelia e Leandro, ossia, Il trionfo della rassegna.	Liberati. G.	Italian.	1791? ?
Amelie.	Kettle. C. E.	English.	1833-1895
Amélie.	Louet. A.	French.	1753-1817
Amélie de Montfort.	Jadin. L. E.	French.	1768-1853
Amélina.	Duprez. G. L.	French.	1806-1896
Amelinde.	Loewe. J. J.	German.	1628-1703
Amen.	Heydrich. B.	German.	1865
A menise a j'è sempre temp. (?) (**A meuire a j'è sempre temp. (?)**)	Ovo. E. dall'	Italian.	1849?
Amergin.	M'Swiney. P.	Irish.	1851?
America.	Seiler. E.	German?	1858?
Americaine. (La belle) (Operetta.)	Pearce. S. A.	Amer'n?	1836-1900
American. (The fair)	Carter. T.	Irish.	1735?-1804
Americana. (L')	Gardi. F.	Italian.	1754? ?
Americana. (L')	"Heiter. A." (Prinzessin Amalia von Sachsen.)	German.	1794-1870
Americana (L') in Olanda.	Anfossi. P.	Italian.	1727-1797
Americani. (Gli)	Mayr. J. S.	German.	1763-1845
Americani. (Gli) (Otherwise: Idalide.)	Tritto. G.	Italian.	1735-1824
Americano (L') in Fiera.	Gabrielli. N.	Italian.	1814-1891
Americano (L') ingentilito.	Piccinni. N.	Italian.	1728-1800
Americans. (The) (Opera?)	Braham. J. (With M. P. King.)	English.	1774-1856
Amerikaner. (Der)	Gothov-Gruneke. L.	German?	1835?
Amerikanerin. (Die)	Bach. J. C. F.	German.	1732-1795

A mezza notte.	Raimondi. P.	Italian.	1786-1853
Amfitrione.	Forte. M.	Italian?	1861?
Ami (L') de la maison.	Grétry. A. E. M.	Belgian.	1741-1813
Ami (L') d'Oscar. (P. p?)	Martinet. A.	French.	1850?
Ami (L') Pierrot.	Lefèvre. M.	French?	1858?
Amica.	Mascagni. P.	Italian.	1863
Amiche. (Le due)	Seneke. Teresa	Italian.	1848-1875
Amici. (Gli)	Albergati-Capacelli. Pirro	Italian.	1663-1735?
Amici. (I veri)	Albinoni. T.	Italian.	1674-1745
Amici. (I veri)	Fiorè S. A. (Fiori.). (With G. A. Giai.)	Italian.	1692? ?
Amici. (I veri)	Paulati. A.	Italian.	1683? ?
Amici. (Gli) di Martelli.	Buini. G. M. (Buina?)	Italian.	1688?-1739
Amici (Gli) di Siracusa.	Mercadante. G. S. R.	Italian.	1797-1870
Amici (Gli) pastori.	Buini. G. M. (Buina?)	Italian.	1688?-1739
Amici (Gli) rivali. (Otherwise: (La) Fede nell'incostanza.)	Galuppi. B.	Italian.	1706-1785
Amici (Gli) rivali.	Pollarolo. C. F.	(See: Enigma (L') disciolto.)	
Amicizie (L') in terzo.	Finger. G. (And others.)	German.	1660? ?
Amico (L') dell'uomo.	Farinelli. G.	Italian.	1769-1836
Amico (L') dell'uomo.	Orlandi. F.	(See: (L') uomo benefico.)	
Amico (L') di casa.	Cortesi. F.	Italian.	1830-1904
Amico fido. (Opera?) (P.p?)	Striggio. A.	Italian.	1535? ?
Amico (L') Fritz. (Otherwise: Freund Fritz.)	Mascagni. P.	Italian.	1863
Amico (L') Frizzolo.	Pierangeli. A.	Italian.	1861?
Amico (L') traditore. (Opera?)	Leo. L.	Italian.	1694-1744
Amigo (El) de Quevedo.	Cabas. J.	Spanish?	1866?
Amilcare in Cipro.	Colonna. G. P.	Italian.	1640-1695
Amilda.	Borg. W.	German?	1857?
Amilda.	Prati. ?	Italian?	1824?
Amilie, or The Love Test.	Rooke. W. M.	Irish.	1794-1847
Amina.	Valentini. C.	(See: (L') Orfanella di Ginevra.)	
Amina, ossia, L' innocenza perseguitata.	Antoni. Antonio d'	Italian?	1760? ?
Amina.	Dall'Argine. C.	Italian.	1842-1877
Amina.	Isolani. A.	Italian.	1829?
Amina, ossia, L' innocenza perseguitata.	Rastrelli. J.	German?	1799-1842
Amine und Sesi, oder, Die zwar gedrueckte aber wieder erquickte Liebe.	Kobelius. J. A.	German.	1674-1731
Aminta. (Operetta.)	Glover. W. H.	English.	1819-1875
Aminta. (Il ritorno d')	?	(Parma,	1720.)
Aminta.	Saibene. A.	Italian?	1874?
Amintas.	Tenducci. G. F. (With others.)	Italian.	1736?-1790
Amira. (Opera?)	Ebers. K. F.	German.	1770-1836
Amis. (Les bons)	Borde. J. B. de la	(See: (Les bons) compères.)	
Amis. (Les deux)	?	(Paris,	1779.)

Amitié (la nouvelle) à l' épreuve. (Otherwise: Freundschaft (Die) auf der Probe.)	Grétry. A. E. M.	Belgian.	1741-1813
Amitié (L') au village.	Philidor. F. A. Danican	French.	1726-1795
Amleto.	Andreozzi. G.	Italian.	1763-1826
Amleto.	Buzzola. A.	Italian.	1815-1871
Amleto. (Ambleto.)	Carcano. G. (Carcani?)	Italian.	1703 ?
Amleto. (l')	Caruso. L.	Italian.	1754-1822
Amleto. (Ambleto.)	Corsi. G. (Conzi). (With Bagliani and Vignati.)	Italian.	1689? ?
Amleto.	Faccio. F.	Italian.	1841-1891
Amleto. (Ambleto?)	Gasparini. F.	Italian.	1668-1737
Amleto.	Grandi. A.	Italian.	1868?
Amleto.	Marescotti. ?	Italian.	1864?
Amleto.	Mercadante. G. S. R.	Italian.	1797-1870
Amleto.	Moroni. L.	Italian.	1848?
Amleto. (l')	Scarlatti. D.	Italian.	1685-1757
Amleto.	Thomas. C. L. A.	(See: Hamlet.)	
Amleto.	Zanardini. A.	Italian.	1820-1893
Ammalata (L') ed il Consulto.	Manusardi. C.	Italian.	1807?
Ammalata (L') per apprensione.	Sparono. F.	Italian.	1774-1851
Ammalato (L') Imaginario. (Opera?)	?	(Venice,	1748.)
Ammogliato nubile. (L')	Strepponi. F.	Italian.	1770?-1832
Amore (L') Fedele. (Opera?)	Leo. L.	Italian.	1694-1744
Amoenine.	Mueller. Wenzel	German.	1767-1835
Amor.	Lazzari. S.	German?	1858
Amor. (Der gefangene)	Zajc. I. (Zaytz?).	Bohem'n.	1834
Amor. (Der siegende) (Operetta)	Volkert. F.	Bohem'n.	1767-1845
Amor aguzza l' ingegno, ossia, Don Timonella di Piacenza.	Celli. F.	Italian.	1782-1856
Amor aguzza l' ingegno, ossia, Don Timonella di Piacenza.	Fioravanti. Val.	Italian.	1764-1837
Amor aguzza l'igegno.	Marinelli. G.	(See: (Il) Villano al governo.)	
Amor als Sprachmeister.	Klerr. J. B.	German.	1833?
Amor an Bord.	Sullivan.	(See: H. M. S. Pinafore.)	
Amor (O) artifice. (Operetta.)	"Portogallo." M. (Portugal.)	P't'guese.	1762-1830
Amor (Amore) (L') artigiano. (Otherwise: (Die) Liebe unter den Handwerksleuten.)	Gassmann. F. L.	Bohem'n.	1729-1774
Amor (L') artigiano.	Gherardesca. F. A.	Italian.	1738-1808
Amor astuzia insegna.	Gardi. F.	Italian.	1754? ?
Amor a suon di tamburo.	Speranza. G. A.	Italian.	1812?-1850
Amor bizzarro, o, sia la gelosia, etc.	Rust. G. (Rusti?)	Italian?	1741-1786
Amor che (que?) empiega y amor che (que?) acaba.	Caballero. M. F.	Spanish.	1835-1906
Amor comico. (l')	Sellitti. G. (Selletti?)	Italian.	1720 ?

Amor (L') conjugale, ossia, Eleonora.	Mayr. J. S.	German.	1763-1845
Amor (L') conjugale, ossia, Leonora.	Paer. F.	Italian.	1771-1839
Amor constancia y mujer.	Mele. G.	Italian.	1706? ?
Amor (L') contadino.	Lampugnani. G. B.	Italian.	1706-1790?
Amor contrastato.	Cimarosa. D.	Italian.	1749-1801
Amor (L') contrastato.	Paisiello. G.	Italian.	1741-1816
Amor (L') contrastato.	Pavesi. S.	Italian.	1779-1850
Amor (L') costante.	Auletta. P. (With others.)	Italian.	1701 ?
Amor (L') costante.	Cimarosa. D.	Italian.	1749-1801
Amor (L') costante.	Conforto. N.	Italian.	1727? ?
Amor (L') costante.	Gazzaniga. G.	Italian.	1743-1819
Amor (L') constante, ossia, il Don Bertoldo.	Prota. Gio.	Italian.	1756-1843
Amor dal naufragio. (Operetta?)	(Several Composers)	(Brescia, 1744.)	
Amor d'amico vince ogni altro amore.	Tonini. B.	Italian.	1668? ?
Amor da senno, ossia, La sciocchezza d'Ippoclite.	Draghi. A.	Italian.	1635-1700
Amor dà senno. (Amore mette sinno?)	Leo. L.	Italian.	1694-1744
Amor della patria.	"Chelleri." F. (Keller)	Italian?	1686-1757
Amor della patria superior ad'ogn'altro.	Gasparini. F.	Italian.	1668-1737
Amor della patria.	?	(Munich, 1665.)	
Amor (L') di Curzio per la patria.	Algisi. P. F. (Alghisi?)	Italian.	1666-1743
Amor (L') di figlia.	Porta. Giu.	Italian.	1690?-1755
Amor di figlia non conosciuto.	Albinoni. T.	Italian.	1674-1745
Amor d'un ombra e gelosia d'un aura.	Scarlatti. D.	Italian.	1685-1757
Amor e Dispetto.	Fioravanti. Val.	Italian.	1764-1837
Amor e dispetto.	Guglielmi. P. C.	Italian.	1763-1827
Amor e dovere.	Pollarolo. C. F.	Italian.	1653-1722
Amor e fortuna.	Porta. Giu.	Italian.	1690?-1755
Amor e mistero.	Strepponi. F.	Italian.	1770?-1832
Amor e musica.	?	(Venice, 1783?)	
Amor (El) enamorado.	Arrieta. J. E.	(See: Heliodoro.)	
Amor e prodotto dall'odio.	Pavesi. S.	Italian.	1779-1850
Amor (Amore) eroico.	Brusa. (G.) F.	Italian.	1648-1740
Amor e sdegno.	Tavelli. L.	(See: Ottone amante.)	
Amor e suo tempo.	Tofano. G.	Italian.	1844
Amor fa l'uomo cieco. (Opera?)	Pergolese. G. B. (Pergolesi?)	Italian.	1710-1736
Amor fatale.	Sassone. E.	Italian?	1860?
Amor fatale.	Vassallo. P.	Maltes'n?	1874?
Amor figlio del merito.	Ziani. M. A.	Italian.	1653-1715
Amor (Amore) fra gl' impossibili.	Campelli. C.	Italian.	1663? ?
Amor fra le vendemme. (Otherwise (?): L'amore in villa)	Guglielmi. P.	Italian.	1727-1804
Amor (L') geloso.	Martin y Soler. V.	Spanish.	1754-1806
Amor generoso.	Costanzi. G.	Italian.	1697?-1778
Amor generoso.	Gasparini. F.	Italian.	1668-1737
Amor (L') generoso.	Scarlatti. A.	Italian.	1659-1725
Amor giustificato.	Naumann. J. G.	German.	1741-1801
Amor (L') guerriero.	Ziani. P. A.	Italian.	1630?-1711

Amor imbratto il senno.	Brunetti. A.	Italian.	1720
Amor immaginario.	Fioravanti. Val.	Italian.	1764-1837
Amor in ballo.	Paisiello. G.	Italian.	1741-1816
Amor (Amore) (L') in campagna.	Borghi. G. B.	Italian.	1740-1803
Amor (L') in Campo.	Borghi. G. B.	Italian.	1740-1803
Amor (L') in Campo.	Sacchini. A. M. G.	Italian.	1734-1786
Amor (Amore) in caricatura.	Ciampi. F. (L. V. ?)	Italian.	1704 ?
Amor indovino.	Cortona. A.	Italian.	1666? ?
Amor industrioso.	Andreozzi. G.	Italian.	1763-1826
Amor industrioso.	Carvalho. J. de Sousa,	P't'guese.	1739?-1794
Amor industrioso.	Rutini. G. M.	Italian.	1730?-1797?
Amor in gara col fasto.	Pollarolo. C. F.	Italian.	1653-1722
Amor (L') in guerra.	Viviani. L. M.	Italian.	1789? ?
Amor innamorato.	Pallavicini. C.	Italian.	1630-1688
Amor (L') innocente.	Salieri. A.	Italian.	1750-1825
Amor (L') in villaggio	Giardini. F.	(See: Love in a village.)	
Amor (L') irrato dalla difficolta.	Farinelli. G.	Italian.	1769-1836
Amor la vince.	Galasso. V. (Galassi?)	Italian.	1856?
Amor la vince. (Otherwise: Vigilanza (La) delusa.)	Mazza. G.	Italian.	1806?-1885
Amor la vince. ossia, la Locandiera.	Nasolini. S.	Italian.	1768-1805?
Amor lunatico.	Galuppi. B.	Italian.	1706-1785
Amor (L') marinaro. (Otherwise: Korsar (Der) aus Liebe.)	Weigl. J.	Hunga'n?	1766-1846
Amor ((L') mascherato. (Opera?)	Duni. A.	Italian.	1726? ?
Amor (L') mulinaro.	Cappelletti. C.	Italian.	1800? ?
Amor muto.	Farinelli. G.	Italian.	1769-1836
Amor nata tra l'ombre.	Caroli. A. A. (With Nelvi.)	Italian.	1701-1781
Amor non ha legge.	Caldara. A.	Italian.	1670-1736
Amor non ha riguardi.	Platone. L.	Italian.	1760? ?
Amor non ha riguardi.	Rutini. F.	Italian.	1767-1827
Amor non ha ritegno.	Mayr. J. S.	German.	1763-1845
Amor non soffre opposizione.	Mayr. J. S.	(See: Amore non soffre, etc.)	
Amor non vuol inganni.	Scarlatti. A.	(See: Onestà (L') in amo.)	
Amor omnia vincit. (Opera?) (P.p?)	Zaecher. J. M.	German.	1663? ?
Amor (L') perfetto.	Paisiello. G.	Italian.	1741-1816
Amor (L') perfetto.	Pavesi. S.	Italian.	1779-1850
Amor per forza.	Bassani. I.	Italian.	1688? ?
Amor (L') per interesse.	Fioravanti. Val.	Italian.	1764-1837
Amor per oro.	Gazzaniga. G.	Italian.	1743-1819
Amor per oro.	Seydelmann. F.	German.	1748-1806
Amor (Amare?) (L') per regiro.	Gagni. A.	Italian.	1753? ?
Amor per virtù	Draghi. A.	Italian.	1635-1700
Amor per virtù	Vignati. G.	Italian.	1696? ?
Amor (L') pittore.	Perez. D.	Spanish?	1711-1778
Amor (L') pittore. (Opera?) (P.p?)	Tameni. D.	Italian?	1760? ?
Amor più chi non si crede.	Lotti. A.	(See: Ama più, etc.)	
Amor (L') platonico.	Puccita. V. (Pucitta?)	Italian.	1778-1861

Amor (El) por los cabellos.	Balart. G.	Spanish.	1824-1893
Amor (L') prigioniero.	Ferrandini, etc. G.	Italian.	1703?-1793
Amor prigioniero.	Giacobbi. G.	Italian.	1575?-1630
Amor prigioniero.	Reutter. J. A. K. G.	German.	1708-1772
Amor prigioniero.	Schuster. J.	German.	1748-1812
Amor prodotto dall'odio.	Generali. P.	(See: Amore vince lo sdegno.)	
Amor que empiega, etc.	Caballero. F.	(See: Amor che empiega, etc.)	
Amor (l') ramingo.	Salari. F.	Italian.	1751 ?
Amor regnante.	Araja F. (Araya?)	Italian.	1700-1770 ?
Amor rende sagace.	Cimarosa. D.	Italian.	1749-1801
Amor senza malizia.	Ottani. B.	Italian.	1735-1827
Amor (Amore (L')) senza malizia.	Piccinni. N.	Italian.	1728-1800
Amor (l') sincero.	Farinelli. G.	Italian.	1769-1836
Amor sin conocer.	Barbieri. F. A. (With Gaztambide.)	Spanish.	1832-1894
Amor (l') soldato.	Caldara. A.	Italian.	1670-1736
Amor (l') soldato.	Calegari. A. (Callegari?)	Italian.	1758-1828
Amor (l') soldato.	Felici. A.	(See: Amore.)	
Amor (l') soldato.	Sacchini. A. M. G.	Italian.	1734-1786
Amor (l') soldato.	Santi. A.	Italian.	1750? ?
Amor (l') timido.	Sarti. G.	Italian.	1729-1802
Amor (L') tirannico. (Otherwise: Zenobia.)	Feo. F.	Italian.	1685?-1752?
Amor (L') tirannico.	Gasparini. F.	Italian.	1668-1737
Amor (L') tiranno (tirannico) della patria.	Porta. G. (With "Chelleri.")	Italian.	1690?-1755
Amor Titus Schwadronikus.	Freudenberg. W.	(See: Pfahlbauer.)	
Amor torna in cinque al cinquanta, ossia, Le nozz'dla Flippa e d'Bedette.	Aldovrandini. G.A.V. (Aldrovandini?)	Italian.	1665? ?
Amor tra le vendemmie.	Guglielmi. P. C.	Italian.	1763-1827
Amor tra nemici.	Ariosti. A.	Italian.	1660-1733
Amor tra nemici.	Schiassi. G. M.	Italian.	1700? ?
Amor tutto vince.	Guglielmi. P. C.	Italian.	1763-1827
Amor und graue Haar. (Operetta.)	Spindler. F. S.	German.	1759-1820
Amor und Psyche. (Operetta.)	Abeille. J. C. L.	German.	1761-1838
Amor und Psyche.	Kauer. F.	German.	1751-1831
Amor und Psyche. (Opera?)	Roser von Reiter. F.	German.	1779-1830
Amor (L') vero e amor interessato.	Pavesi. S.	(See: Sapersi sciogliere, etc.)	
Amor (L') verso la patria.	Keiser. R.	(See: Cato.)	
Amor vince.	Cesi. N. (B?)	Italian.	1845
Amor (l') vince l'inganno.	Pavesi. S.	Italian.	1779-1850
Amor vince l'odio, ovvero, Timocrate.	Gasparini. F.	Italian.	1668-1737
Amor vince lo sdegno.	Freschi. G. D.	(See: Olimpia vendicata.)	
Amor vince ogni ostaclo.	Cappelletti. C. C.	(See: (La) Contessina.)	
Amor vittorioso.	Draghi. A.	Italian.	1635-1700
Amor (l') volubile.	Caruso. L.	Italian.	1754-1822
Amor (L') volubile e tiranno.	Scarlatti. A.	Italian.	1659-1725
Amor vuol gioventù.	Mariani. G. B.	Italian.	1625? ?

Amor vuol gioventù.	Moneta. G.	Italian.	1761 ?
Amor vuol sofferenze. (Otherwise: Finta Frascetana.)	Leo. L.	Italian.	1694-1744
Amor y Arte.	Balart. G.	Spanish.	1824-1893
Amor (El) y el Almuerzo.	Gaztambide y Garbayo J.	Spanish.	1822-1870
Amor y gloria.	Nieto. M.	Spanish.	1849?
Amor (Por) y por leallad.	Mele. G.	Italian.	1706? ?
Amore. (Gli artifizi d')	Raimondi. P.	Italian.	1786-1853
Amore (l') alla prova.	Marchetti. F.	Italian.	1835-1902
Amore Allegro.	Amadei. R.	Italian.	1840.
Amore (L') artigiano.	Accorimboni. A.	Italian.	1754 ?
Amore (L') artigiano.	Gassmann.	(See: "Amor")	
Amore artigiano.	Latilla. G.	Italian.	1713-1789?
Amore (l') (Amor?) artigiano.	Schuster. J.	German.	1748-1812
Amore (Un) col travatore.	Luca. L.	Italian.	1816?
Amore dà senno.	Leo. L.	(See: Amor")	
Amore (L') deluso.	Orlandi. F.	Italian.	1777-1848
Amore e Norizia. (Le nozze di)	Sales. P. P.	(See: "Nozze")	
Amore (L') di Giasone ed Isifile.	Marazzoli. M.	Italian.	1607?-1667
Amore (L') disprezzato. (L') (P.p?)	Dittersdorf. K. Ditters von	German.	1739-1799
Amore (L') di un angelo. (Opera?)	Ferretto. A.	Italian.	1863?
Amore (L') d' un angelo. (P.p?)	Roveroni. C.	Italian.	1874?
Amore (L') d' un Mozzo.	Andreoli. A.	Italian.	1854?
Amore e Capriccio.	Tempia. S.	Italian.	1832-1878
Amore e disinganno.	Fioravanti. Vin.	Italian.	1799-1877
Amore e dispetto.	Curci. G. M. (And others.)	(See: "(Le) Nozze a dispetto.")	
Amore e fedeltà alla prova.	Brunetti. A.	Italian.	1760 ?
Amore e gelosie.	Buini. G. M. (Buina?)	Italian.	1688?-1739
Amore e gelosie tra conjiunti.	Guglielmi. P. C.	Italian.	1763-1827
Amore e generosità	Pavesi. S.	Italian.	1779-1850
Amore e Gratitudine. (Otherwise: Onore e Gratitudine.)	Lanciani F. C.	Italian.	1661? ?
Amore e maestà.		(See: "Arsace".)	
Amore e paure.	Trento. V.	Italian.	1761-1827?
Amore e Psiche.	Agricola. J. F.	German.	1720-1774
Amore e Psiche.	Gassmann. F. L.	German.	1729-1774
Amore (Le Nozze d') e Psiche.	Leo. L.	Italian.	1694-1746
Amore e Psiche.	Schuster. J.	German.	1748-1812
Amore e Scompiglio, ossia, La fattoria di Montalboddo.	Raejentroph. F.	Italian.	1812-1878
Amore e segno.	Tavelli. L.	Italian.	1696? ?
Amore (L') e vanita.	Tomasini. (A?)	Italian.	1775-1824
Amore e Vendetta.	Marchiò. F.	Italian.	1839?
Amore e venere.	Gassmann. F. L.	Bohem'n.	1729-1774
Amore figlio del piacere.	Logroscino. N. (With G. Ventura.)	Italian.	1700-1763
Amore fra l'inganni.	Coccini. G.	Italian.	1762 ?
Amore in caricatura.	Guglielmi. P.	Italian.	1727-1804
Amore (l') ingegnoso.	Ciampi. L. V.	Italian.	1719 ?

Amore (l') ingegnoso.	Mayr. J. S.	German.	1763-1845
Amore (l') ingegnoso.	Paisiello. G.	Italian.	1741-1816
Amore (L') in libertà.	Notte. P.	Italian.	1733? ?
Amore (L') in maschera.	Jommelli. N.	Italian.	1714-1774
Amore in musica.	Bertoni. F. G.	Italian.	1725-1813
Amore (L') in musica.	Buroni. A. (Boroni?)	Italian.	1738-1797
Amore in musica. (P.p?)	Dittersdorff. K. Ditters von.	German.	1739-1799
Amore innamorato.	Cavalli. P. F.	Italian.	1600?-1676
Amore in sogno. (Otherwise: (La) Nozze di. Odali e Zoriadne.)	Draghi. A.	Italian.	1635-1700
Amore in tarantola.	Latilla. G.	Italian.	1713-1789 ?
Amore in trappola.	Traetta. T. M. F. S. (Trajetta?)	Italian.	1727-1779
Amore (L') intraprendente.	Orgitano. R.	(See: (L') apparanza inganna.)	
Amore (L') in villa.	Guglielmi. P.	(See: Amor fra le vendemme.)	
Amore maestro d'inganni, ossia, La finta inferma.	Manara. G. A.	Italian.	1638? ?
Amore (l') muto.	Celli. F.	Italian.	1782-1856
Amore non soffre opposizione.	Mayr. J. S.	German.	1763-1845
Amore non vuol inganni.	Scarlatti. A.	(See: Honesta (L') negli amori.)	
Amore (L') pé di tetti.	Zucconi. ?	Italian.	1860?
Amore per finzione.	Sogner. P.	Italian.	1793-1839
Amore (L') per inganno, ossia, L'amoroso inganno.	Mosca. L.	Italian.	1775-1824
Amore (L') per maggia.	Bernardini. M.	Italian.	1762 ?
Amore per regnare.	Porpora. N. A.	Italian.	1686-1766
Amore (L') placato.	Orlandini. G. M.	Italian.	1690-1760
Amore (L') prodotto dall'odio.	Pavesi. S.	Italian.	1779-1850
Amore (L') resarciuto.	Orefice. A.	Italian.	1688? ?
Amore (l') segreto.	Spontini. L. G. P.	(See: Senese, etc. (Adelina))	
Amore (L') senza malizia		(See: Amor.)	
Amore (L') soldato.	Alessandri. F.	Italian.	1742-1811
Amore (L') soldato.	Felici. B.	Italian.	1730? ?
Amore (l') stravagante.	Orlandi. F.	Italian.	1777-1848
Amore turco.	Ricci. (Jnr.) L.	Italian.	1852-1906
Amore (L') vendicato.	"Lasnel. Egidio" (Nassel. D.)	Spanish.	1718? ?
Amore ve speranza.	Gabellone. M. (Gaballone?)	Italian.	1699?-1773
Amore vuol somiglianza.	Badia. C. A.	Italian.	1672-1738
Amorelle.	Serpette. H. C. A. Gaston.	French.	1846-1904
Amores (Los) de un principe.	Breton. F. (F. Breton y Hernandez?)	Spanish.	1850
Amori (Gli) degli angeli.	Barbieri. G.	Italian.	1875?
Amori di. . . . . (Gli)		(See proper names.)	
Amori (Gli) di due Selvaggi.	Laudamo. A.	Italian.	1814
Amori (Gli) di un angelo.	Sarti. Gualterio	Italian.	1856?
Amori (Gli) e l'armi.	Mosca. G.	Italian.	1772-1839
Amori e Trappole.	Cagnoni. A.	Italian.	1828-1896
Amori fatali.	Pistocchi. F. A.	Italian.	1659-1726
Amori (Gli) infruttosi di Pirro.	Sartorio. A.	(See: Pirro.)	

Amori (Gli) innocenti. (P.p?)	Monari. C.	Italian.	1675? ?
Amori (Gli) teatrali. (?)	Guglielmi. P.	Italian.	1727-1804
Amori (Gli) tra gli odi.	Ziani. M. A.	Italian.	1653-1715
Amori (Gli) tra gl'odii, o, Il Ramo etc.	Bassani. G. B.	Italian.	1657?-1716
Amorita.	Czibulka. A.	(See: Pfingsten in Florenz.)	
Amorita.	Thiele. H. H.	Ameri'n.	1866?
Amorosa (L') innocenza. (P.p?)	Vernizzi. O.	Italian.	1593? ?
Amorosa (L') liberata.	Ferari. Francesco	Italian.	1615?-1683
Amorosa (L') preda di Paride.	Bassabi. B. G.	Italian.	1657?-1716
Amors Guckkasten.	Neefe. C. J.	German.	1748-1798
Amors Guckkasten.	Reichardt. J. F.	German.	1752-1814
Amors Rache. (?)	Tanieev. S. I.	Russian.	1850
Amors Schiffchen. (Opera?)	Seyfried. I. X.	German.	1776-1841
Amors Zufaelle.	Krause. R.	German.	1750? ?
Amour. (L') (Opera?)	Lacombe. L. T.	French.	1818-1884
Amour. (Le dernier).	David. Fél. C.	(See: Herculanum.)	
Amour. (Dernier).	Ferrari. Gabrielle,	Italian?	1866?
Amour (l') africain.	Paladilhe. E.	French.	1844
Amour (L') a la Bastile.	Hirschmann. H.	French?	1868?
Amour (l') à l' épée.	Weckerlin. J. B. T.	Alsace'n.	1821
Amour (L') au moulin.	Lanciani. P.	Italian?	1869?
Amour (L') au village.	Camys. E.	French?	1860?
Amour (l') au village.	Giardini. F.	(See: Love in a village.)	
Amour (un) au village. (Operetta.)	Malo. C.	French.	1835
Amour (L') au vol. (Operetta.)	Beauregard. T. (With S. Gaurion.)	French.	1837?
Amour (L') berger.	Lalande. M. R.	French.	1657-1726
Amour (L') bizzare, ou, les Projets dérangés	Berton. H. M.	French.	1767-1844
Amour (L') blanc.	Lambert. M.	French.	1868?
Amour (L') chanteur.	Offenbach. J.	German.	1819-1880
Amour (L') charlatan.	Cellot. H.	French?	1835?
Amour (Un) dans le dos. (P.p?)	Hubans. C.	French?	1820?
Amour (Un) de Garçon. (Operetta.)	Lamothe. G.	French.	1837-1894
Amour (Un) de notaire.	Mey. A.	French.	1828?
Amour (L') diable (P.p?)	Cavalletti. G.	Italian.	? 1755
Amour d'un trombone.	Croisilles.?	French.	1833?
Amour (l') enchainé par Diane. (P.p?) (Otherwise: Diane et l'amour.)	Duplessis. Lenoir, A. (With J. F. Edelmann.)	French.	1754 ?
Amour (L') en défaut.	Taix. ?	French?	1775? ?
Amour (L') en livrée. (P.p?)	Street. G. E.	French?	1854-1908
Amour (L') en minature.	Bonnefoy. ?	French.	1837?
Amour (l') ermite.	Blasius. M. F.	French.	1758-1829
Amour et Colère.	Libert. E. T.	French.	1794-1859
Amour et coquetterie.	Bianchi. F.	Italian.	1752-1810
Amour et Cor de Chasse. (P.p?)	Wachs. F.	French?	1825?
Amour eternal.	Grétry.	(See: Elisca.)	
Amour et Gigot. (P.p?)	Rose. G.	French?	1830?

Amour et gloire.	Boieldieu. F. A.	(See: Charlès de France.)	
Amour (L') et l'Hymen. (Opera?)	Colasse. P.	French.	1649-1709
Amour (L') et l'Hymen.	Lescot. C. F.	French.	1737? ?
Amour (l') et la Nature.	Petelard. ?	French?	1760? ?
Amour (L') et la peur, ou, L'amant forcé d'être fidèle	Cambini. G. G.	Italian.	1746-1825
Amour (L') et les allumettes.	Dubost. L. A.	French?	1845?
Amour et mauvaise tête, ou, La réputation	Pacini. A. F. G. S.	Italian.	1778-1866
Amour et Mystère. (Operetta?)	Boieldieu. F. A.	French.	1775-1834
Amour et patrie.	Grétry. A. E. M.	(See: Callas.)	
Amour (L') et Psyché.	Candeille. P. J.	French.	1744-1827
Amour (L') et Psyché. (Otherwise: Psyché.)	Mondonville. J. J. C. de	(See: (Les) Fêtes de Paphos.)	
Amour (l') et Psyché.	Pilati. (Pilate?) A.	French.	1810-1877
Amour (l') et son Carquois.	Lecocq. A. C.	French.	1832
Amour (l') et son hôte.	Hartog. E. de	(See: Amour (l') mouillé.)	
Amour et spiritisme.	Robillard. V.	French?	1837?
Amour exilé de Cythère.	Gresnich. A. F.	Belgian.	1755-1799
Amour (l') filial, ou, La jambe de bois. (Otherwise: Suisses. (Les deux)	Gaveaux P.	French.	1761-1825
Amour (L') filial.	Ragué. L. C.	French.	1754? ?
Amour (L') fléchi par la constance.	Lalande. M. R.	French.	1657-1726
Amour (L') fraternal.	Buroni. A.	Italian.	1738-1797
Amour. (L') Éducation de l'). (P.p?)	Champein. S.	French.	1753-1830
Amour (l') emporte.	Bambini. F.	Italian.	1742? ?
Amour (L') goutteux.	Champein. S.	French.	1753-1830
Amour (L') magicien.	Bastide. ?	French.	1873?
Amour (l') mannequin.	Gallyot. T.	French?	1837?
Amour (L') maternal.	Grétry. A. E. M.	(See: Elisca.)	
Amour (L') médecin.	Berton. ?	French.	1837?
Amour (L') médecin.	Lulli. G. B.	Italian.	1633-1687
Amour (L') médecin.	Poise. J. A. F.	French.	1828-1892
Amour (L') mouillé. (Otherwise: Amour (l') et son hôte.)	Hartog. E.	Dutch.	1828
Amour (L') mouillé.	Varney. L.	French.	1850?
Amour (L') mutuelle.	Dutarte. J. B.	French?	1699?-1749
Amour (L') peintre.	"Capelli" (Apell. J.D.)	German.	1754-1833
Amour (l') philosophe.	Blangini. G. M. M. F.	Italian.	1781-1841
Amour pour amour. (Opera?)	Grétry. A. E. M.	Belgian.	1741-1813
Amour (L') qui passe.	Godard. B. L. P.	French.	1849-1895
Amour (l') romanesque.	Woelfl. J.	German.	1772-1812
Amour scolaire. (P.p?)	Pardon. F.	Belgian.	1851
Amour (L') vainqueur. (P.p?)	Philidor. Anne Danican.	French.	1681-1728
Amour (L') vengé	"Batistin" J. B. (Stuck).	German.	1680?-1755
Amour (L') vengé.	Gaston. ?	French?	1860?
Amour (L') vengé.	Maupeou. G.	French?	1860?
Amour (L') voleur.	Aoust. (Marquis d')	French?	1825?
Amoureuse (L') du pont Saint-Martin. (Operetta.)	Joly. A. (With Calvés.)	French?	1831?

Amoureux. (Le riche).	Simon. L. V.	French.	1767?	?
Amoureux (Les) de Catherine.	Maréchal. C. H.	French.	1842	
Amoureux (Les) de Fanchon.	Douay. G.	French.	1840	
Amoureaux (les) de Lucette.	Borssat. ?	French.	1835?	
Amoureaux(les) de Perrette.	Clapisson. A. L.	French.	1808-1866	
Amoureux (l') de quinze ans, ou, La double fête.	"Martini. J. P. E." (Schwartzendorf.)	German.	1741-1816	
Amoureux (les) d'Yvonne.	Petit. A.	French.	1860?	
Amoureux de Zéphyrine.	Grisy. R. A.	French.	1833	
Amoureux d'un valse.	Moniot. E.	French.	1820?-1878	
Amoureux (L') par surprise, ou, Le droit d'aînesse.	Piccinni. L. A.	Italian.	1779-1850	
Amoureux (l') transi.	Méneau. L.	French.	1830-1868	
Amours. (Les Deux).	Gevaert. F. A.	Belgian.	1828-1908	
Amours (Les) champêtres. (Operetta?)	Gluck. C. W.	German.	1714-1787	
Amours (Les) d'Arlequin.	Cornet. L.	Dutch?	1856?	
Amours (Les) d'Arlequin. (Opera?)	Regnault. ?	French?	1674?	?
Amours (Les) de Catherine.	Michiels. (G) ?	French?	1861?	
Amours (les) de Chérubin.	Piccinni. L.	Italian.	1766-1827	
Amours (les) de Colombine.	Champein. S.	(See: Colombine douarière.)		
Amours (Les) de Diane et d'Endymion.	Sablières J. G.	(See: "Diane.")		
Amours (Les) de Gonesse.	Borde. J. B. de la (Delaborde?)	French.	1734-1794	
Amours (Les) deguisées.	Bourgeois. L. T.	Belgian.	1676-1750	
Amours (Les) de Lysis et Hespérie.	Quinault. J. B. M.	(See: Lysis.)		
Amours (Les) de Mars et Vénus.	Campra. A.	(See: Mars.)		
Amours (Les) de Momus.	Desmarets. H.	(See: Momus.)		
Amours (Les) de Mylord.	Dietrich. A.	French?	1835?	
Amours (Les) de Paris.	?	?		?
Amours (Les) de Protée.	Gervais. C. H.	(See: Protée.)		
Amours (Les) de Protée.	"Lepidor" (M. J. Mathieu.)	(See: Protée.)		
Amours (Les) de Ragonde.	Mouret. J. J.	French.	1682-1738	
Amours (Les) de Silvio, etc.	Schwab. F. M. L.	(See: Silvio.)		
Amours (Les) de Tempé.	Dauvergne. A. (L.)	French.	1713-1797	
Amours (Die) der Vespetta.	Telemann. G. P.	German.	1681-1767	
Amours (Les) des Déesses.	Quinault. J. B. M.	French.	1690?-1744	
Amours (Les) des Dieux.	Cardonne.	(See: Ovide et Julie.)		
Amours (Les) des Dieux. (Opera?)	Mouret. J. J.	French.	1682-1738	
Amours (Les) des Venus et Adonis.	Charpentier. M. A.	(See: Venus.)		
Amours (Les) des Venus et Adonis.	Delamotte. ?	(See: Venus.)		
Amours (Les) du Diable.	Grisar. A.	Belgian.	1808-1869	
Amours (Les) du Gros-Caillou.	Riegel H. Joseph (Rigel?).	French?	1741-1799	
Amours (Les) d'un Shah.	Barbier. F. E.	French.	1829-1889	
Amours (Les) d'un Vénitien.	Perez. G.	Spanish.	1865?	
Amours (Les) du printemps.	Blamont. F. C.	(See: Caractères de l'amour.)		
Amours (The) of Billingsgate.	(Ballad Opera.)	(London, 1731.)		

Amours (Les) jaloux.	Marchand. J. B. (?)	French.	1656?	?
Amphion. (Opera?)	Floquet. E. T.	French.	1750-1785	
Amphion.	Naumann. J. G.	German.	1741-1801	
Amphitryoe.	Silva. A. J.	P't'g'ese?	1707?	?
Amphitryon.	Christoff. R.	German?	1872?	
Amphitryon.	Dibdin. C.	English.	1745-1814	
Amphitryon.	Grétry. A. E. M.	Belgian.	1741-1813	
Amphitryon.	Lacome-D'Estalenx. P. J. J.	French.	1838	
Amphitryon. (Opera?)	Purcell. H.	English.	1658-1695	
Am Runenstein.	Génee. F. F. R. (With Flotow.)	German.	1823-1895	
Amsicora.	Canepa. L.	Italian.	1842?	
Amts-und Wirthshaus (Das).	Eule. C. D.	German.	1776-1827	
Amulio e Numitore.	Pampani. A. G.	(See: (La) Caduta d'Amulio.)		
Amulio e Numitore.	Tosi. G. E.	Italian.	1600?	?
Amurat (Amuratte?) secondo.	Raimondi. P.	Italian.	1786-1853	
Am Woerthersee. (Operetta.)	Koschak. T.	German.	1845	
Amy Cassonet.	Tryon. G. W.	Ameri'n?	1845?	
Anacreon. (Operetta?)	Apell. J. D.	German.	1754-1833	
Anacréon, ou, l'Amour fugitif.	Cherubini.M.L.C.Z.S.	Italian.	1760-1842	
Anacreon.	Horzizky. F.	Pole.	1743?	?
Anacréon.	Raymont. H.	French.	1735?	?
Anacréon chez Polycrate.	Grétry. A. E. M.	Belgian.	1741-1813	
Anacreonte in Samo.	Mercadante. G. S. R.	Italian.	1797-1870	
Anacreonte tiranno.	Sartorio. G.	Italian.	1622?	?
Anacreonte (L') tiranno.	Scarlatti. A.	Italian.	1659-1725	
An act of Up to Date Grand Opera.	Smith. F. J.	Americ'n.	1867?	
Anagilda.	Broschi. R.	Italian.	1698?-1756	
Anagilda.	Pampani.	(See: Amagilda.)		
Anahara und Pontana.	Zumpe. H.	German.	1850-1903	
Anakreon in Ionien.		(See: Anacreon.)		
Anakreon in Ionien.	Ebell. H. K.	German.	1775-1824	
Ananias. (Prince).	Herbert. V.	Americ'n.	1859?	
Anarchia (L') dell 'Imperio.	Legrenzi. G.	Italian.	1625?-1690	
Anarchy.	Steele-Mackaye. (?)	Americ'n.	1858	
Ananké.	Flavoni. C.	Italian.	1871?	
Anarella.	Kleefeld. W.	German.	1868	
Anarquia conyugal.	Gaztambide y Garbayo.	Spanish.	1822-1870	
Anatomist (The). (Otherwise: Doctor. (The Sham).	Finger. G. (With J. Eccles.)	German.	1660?	?
An Bratach.	Reeve. W.	(See: Bratach.)		
Ancêtre. (L').	Saint-Saëns. C. C.	French.	1835	
Ancile Romanum, oder, Numa Pompilius.	Foertsch. J. P.	(See: Aegeria.)		
Anco Marcio. (Marzio?)	Pavesi. S.	Italian.	1779-1850	
Andalousie.	Warnecke. F.	German?	1868?	
Anda valiente!	Barbieri. F. A.	Spanish.	1823-1894	
An (Un) d'avenir.	Fauconnier. C. J.	Belgian.	1789-1877	
An der Grenze.	Kaiser. E.	German.	1850	
An der gruenen Isar.	Hollaender. V. H.	German.	1856	
An (L') deux	Lebrun. L. S.	French.	1764-1829	
André. (Otherwise: (la) Sentinelle perdue.)	Rifaut. L. V. E.	French.	1798-1838	
André del Sarto.	Puget. P. C. M. C.	French.	1848	
Andrea.	Glaeser. F.	Bohem'n.	1799-1861	

Andrea Chenier.	Giordano. U.	Italian.	1867
Andrea Crini.	Trneček. H.	Bohem'n.	1858
Andrea del Sarto.	Baravalle. V.	Italian?	1860?
Andreas de beldhouwer, oder, Die oorsprung de Schouw, etc.)	Mechelaern. E.	Belgian?	1831?
Andreasfest. (Das).	Grammann. K.	German.	1842-1897
Andreas-Hofer.	Kaiser. E.	German.	1850
Andreas-Hofer. (Otherwise: (Der) Sandwirth von Passeyr.)	Kirchof. W.	German.	1810? ?
Andreas-Hofer. (An adaptation of Rossini's. Guillaume Tell.)	Lichtenstein. K. A.	German.	1767-1845
Andreas-Hofer.	Móor. E.	Hungar'n.	1872?
Andreas-Tag.	Zabel. K.	(See: Sankt Andreas-Tag.)	
Andremo a Parigi.	Rossini. G. A.	Italian.	1792-1868
Andrija Cubranovic.	Bersa. V.	German?	1870?
Andromaca.	Bertoni. F. G.	Italian.	1725-1813
Andromaca.	Bioni. A.	Italian.	1698 ?
Andromaca.	Caldara. A.	Italian.	1670-1736
Andromaca.	Chiocchetti. P. V. (Ciochetti.)	Italian.	1680-1753
Andromaca.	Ellerton. J. L.	English.	1801?-1873
Andromaca.	Feo. F.	Italian.	1685?-1752?
Andromaca.	Jommelli. N.	Italian.	1714-1774
Andromaca.	Leo. L.	Italian.	1694-1744
Andromaca.	Martin. Y. Soler. V.	Spanish.	1754-1806
Andromaca.	Nasolini. S.	Italian.	1768-1805 ?
Andromaca.	Paisiello. G.	Italian.	1741-1816
Andromaca. (L').	Pavesi. S.	Italian.	1779-1850
Andromaca.	Perez. D.	Spanish?	1711-1778
Andromaca.	Puccita. V. (Pucitta?)	Italian.	1778-1861
Andromaca.	Raimondi. P.	Italian.	1786-1853
Andromaca.	Sacchini. A. M. G.	Italian.	1734-1786
Andromaca.	Torri. (Tori?). P.	Italian.	1665?-1737
Andromaca.	Tozzi. A.	Italian.	1736-1815
Andromaca.	Trento. V.	Italian.	1761-1827?
Andromaca e Pirro.	Tritto. G.	Italian.	1735-1824
Andromaque.	Grétry. A. E. M.	Belgian.	1741-1813
Andromaque. (P.p?)	Saint-Saëns. C. C.	French.	1835
Andromeda. (Otherwise: Perseus und Andromeda.)	Baumgarten. G.	German.	1741-1813
Andromeda.	Bononcini. (M.) A. (Buononcini. G. B.?)	Italian.	1675?-1726
Andromeda. (P.p?)	Cocchi. G.	Italian.	1720?-1804
Andromeda.	Colla. G.	Italian.	1730-1806
Andromeda.	Elsner. J. X.	German.	1769-1854
Andromeda.	Fiorillo. I.	Italian.	1715-1787
Andromeda (e Perseo.)	Gazzaniga. G.	Italian.	1743-1819
Andromeda.	Giacobbi. G.	Italian.	1575?-1630
Andromeda.	Leo. L. (With Others)	Italian.	1694-1746
Andromeda.	Manelli. F.	Italian.	1600?-1670
Andromeda.	Naumann. J. G.	German.	1741-1801
Andromeda.	Paisiello. G.	Italian.	1741-1816
Andromeda.	Perez. D.	Spanish.	1711-1778
Andromeda.	Persicchini. P.	Italian.	1760-1814
Andromeda.	Porpora. N. A.	Italian.	1686-1766
Andromeda.	Reichardt. J. F.	German.	1752-1814
Andromeda. (Two settings.)	Trento. V.	Italian.	1761-1827 ?

Andromeda.	?	(Vienna.	1702.)
Andromeda e Perseo.	Haydn. J. M.	German.	1737-1806
Andromeda e Perseo.	Marescalchi. L.	Italian.	1740?-1815
Andromeda und Perseus.	Druschetzky. G.	Hungar'n.	1750?
Andromeda und Perseus.	Franck. J. W.	German.	1641-1688
Andromeda und Perseus. (Opera?)	Zimmermann. A.	Hungar'n.	1741-1781
Andromède. (Le sort d').(?)	Charpentier. M. A.	French.	1634-1702
Andronico.	Mercadante. G. S. R.	Italian.	1797-1870
Andros et Almona, ou, La Philosophe Francais à Bassora.	Lemière de Corvey. J. F. A.	French.	1770-1832
Anelda di Messina.	Vera. E.	Italian?	1821-1889
Anelda di Salerno.	Vicini. L.	Italian.	1836?
Anello di Porta Capuana.	Cercia. D.	Italian.	1760? ?
Anello (L') incantato.	Bertoni. F. G.	Italian.	1725-1813
Anello (L') magico.	Pavesi. S.	(See: (La) Forza de Simpatici.)	
Anfitrione.	Gasparini. F.	Italian.	1668-1737
Angarda, regina di Boemia. (P.p?)	Cartellieri. C. A.	Italian.	1772-1807
Ange (L') de Niside.	Donizetti. G.	(See: (La) Favorite.)	
Ange (l') de Rothesay.	Potier H. H.	French.	1816-1878
Ange (L') déchu.	Boisselot. X.	French.	1811-1893
Angel (The) of Death. (?)	Koreshtshenko. A. N.	Russian.	1870
Angéla, ou, L'atélier de Jean Cousin.	Boieldieu. F. A. (With Mme. de Gail.)	French.	1775-1834
Angela.	Neitzel. O.	German.	1852
Angela. (Otherwise: (Das) Traumbild.)	Stauffer. T.	Swiss.	1839?
Angel caido. (Operetta.)	Brull. A.	Spanish.	1873?
Angelica.	Carvalho. J. de Sousa.	P't'g'ese?	1739?-1794?
Angelica. (Opera? P.p?)	Porpora. N.	Italian.	1686-1766
Angelica. (Operetta.)	Wolf. E. W.	German.	1735-1792
Angelica di Scio.	Gambarini. G.	Italian.	1782? ?
Angelica e Medoro.	Andreozzi. G.	Italian.	1763-1826
Angelica e Medoro.	Graun. K. H.	German.	1701-1759
Angelica e Medoro.	Lampugnani. G. B.	Italian.	1706-1790 ?
Angelica e Medoro.	Mercadante. G. S. R.	Italian.	1797-1870
Angelica e Medoro.	Milano J. F.	Italian.	1700-1780
Angelica e Medoro.	Niccolini. G. (Nicolini?)	Italian.	1771-1842
Angelica e Medoro.	Pescetti. G. B.	Italian.	1704?-1766
Angelica e Medoro.	Vannacci. P.	Italian.	1777-1846
Angelica ed Orlando. (P.p?)	Latilla. G.	Italian.	1713?-1789?
Angelica Veniero.	Butera. A.	Italian.	1826?-1862
Angelica vincitrice d'Alcina.	Fux. J. J.	German.	1660-1741
Angelika.	Cannabich. Christian.	German.	1731-1798
Angelina. (Operetta.)	Bishop. H. R.	English.	1786-1855
Angelina.	Silbernagel. E.	German?	1857?
Angélique et Médor.	Thomas. C. L. A.	French.	1811-1896
Angelo, a Noble of Venice. (P.p?)	Arnott. A. D.	Scotch.	1870
Angelo. (Michel).		(See: Michel.)	
Angelo.	Cui. C. A.	Russian.	1835
Angelor. (Operetta.)	Weinberger. K. R.	German.	1861
Angélus. (L')	Baille. C.	French?	1866?
Angélus. (L')	Gide. C.	French.	1804-1868
Angélus. (L')	Simandino. N.	Greek.	1869?
Angiola di Ghemme.	Crescimanno. Fiorita. (Baron d'Alba.)	Italian?	1832?

Angiolina, ossia, Il matrimonio per susurro.	Salieri. A.	Italian.	1750-1825	
Angla.	Hummel. F.	German.	1855	
Anglais (L' et l'artiste. (Operetta.)	Roques. J. L.	French.	1839	
Angot. (La suite de Madame) (Operetta.)	Leblanc. ?	French	1750?-1827	
Angot (Madame) et ses demoiselles. (?)		(Paris,	1874.)	
Angot (La Mamma) a Constantinopoli.	Mugnone. L.	Italian.	1857?	
Angot (Madame a Constantinople.) (Operetta.)	Valensin. G.	French.	1844?	
Angot. (Un altra figlia di Madama) (Operetta.)	Fischietti. M. L.	Italian.	1830-1888	
Angot. (La fille deMadame) (Operetta.) (Otherwise: Fils (Le) de Madame Angot.)	Frondoni. A.	Italian.	1812-1891	
Angot. (La fille deMadame) (Operetta.) (Otherwise: Mamselle Angôt).	Lecocq. A. C.	French.	1832	
Angot. (Il padre della figlia di Madama)	Zandomeneghi. ?	Italian?	1851?	
Angot (Clairette) en Turquie. (Operetta.)	Baumann. E.	German?	1844?	
Angriffsplan. (Der).	Aigner. E.	German.	1798-1852	?
Anhana.	Zumpe. H.	German.	1850-1903	
Anillo (El) de hieno.	Marqués. M.	Spanish.	1845?	
Animales y plantas.	Rubio. A. (With Espino.)	Spanish.	1849?	
Anita.	"Siefried Berger." (Chelius. O.)	French?	1827	
Anita.	Seigneux. G.	Swiss?	1869?	
An (l') mil.	Grisar. A.	Belgian.	1808-1869	
Anna, ou, Les deux chaumières.	Solié. J. P. (Soulier?).	French.	1755-1812	
Anna de Belocca.	?	?		?
Anna di Dovara.	Zelioli. G.	Italian?	1860?	
Anna e Gualberto.	Mapelli. L.	Italian.	1854?	
Anna la Prie.	Battista. V.	Italian.	1823-1873	
Annamoriti. (Gli).	Nasolini. S.	Italian.	1768-1805	?
Anna Rosa.	Bignami. E.	(See: Rosa.)		
Anna von Bretagne.	Gattersburg. (Graf) von	German.	1833	
Anna von Eberstein.	Mayer. H.	German?	1837?	?
Anna von Landskron.	Abert. J. J.	Bohem'n.	1832	
Annalena. (Anna Lena.)	Meucci. P.	Italian?	1863	?
Annaliese.	Baselt. F.	German.	1863	
Anne Mie, ou, de gefoelens eener goede oepfoeding.	Miry. K.	Belgian.	1823-1889	
Anneau (l') d'argent. (Operetta.)	Deffès. P. L.	French.	1819-1900	
Anneau (l') de la Fiancée. (Operetta.)	Blangini. G. M. M. F.	Italian.	1781-1841	
Anneau (l') de Mariette.	Gautier. J. F. E.	French.	1822-1878	
Anneau (l') perdu et retrouvé. (A re. arrangement of: Compères. (Les Bons)	Borde. J. B. de la (Delaborde?)	French.	1734-1794	
Anneau (l') perdu et retrouvé.	Chardiny. L. A.	French.	1755-1793	

Année (l') galante.	Mion. J. J. H.	French.	1711-1764	?
Annella, taverna di Porta Capuana.	Fioravanti. Vin.'	Italian.	1799-1877	
Annello (L') di bronzo.	Vitaliti. S.	Italian?	1858	?
Annetta, ossia, virtù trionfa. (Opera?)	Farinelli. G.	Italian.	1769-1836	
Annetta and Lubin. (Operetta.)	Dibdin. C.	English.	1745-1814	
Anuetta e Lucindo.	Pacini. G.	Italian.	1796-1867	
Annette.	Damse. J.	Pole.	1795?-1852	
Annette.	Horn. C. E.	English.	1786-1849	
Annette.	Tiehsen. O.	German.	1817-1849	
Annette et Lubin.	Blaise. A.	French.	1708?-1772	
Annette et Lubin.	Borde. J. B. de la (Delaborde?)	French.	1734-1794	
Annette et Lubin.	"Martini. J. P. E." (Schwarzendorf.)	German.	1741-1816	
Annette et Lubin. (La vieillesse d')	Chapelle. P. D. A.	French.	1756-1821	
Annette et Lubin. (La vieillesse d')	Jadin. L. E.	(See: (La) Suite d' Annette, etc.)		
Annibal e Scipion.	Conrardy. J.	Belgian.	1836	
Annibale.	Porpora. N. A.	Italian.	1686-1766	
Annibale.	Giacomelli. G.	Italian.	1686-1743	
Annibale.	Zingarelli. N. A.	Italian.	1752-1837	
Annibale in Bitinia.	Niccolini. G. (Nicolini?)	Italian.	1771-1842	
Annibale in Capua.	Cordella. G.	Italian.	1786-1846	
Annibale in Capua.	Ellerton. J. L.	English.	1801?-1873	
Annibale in Capua.	Farinelli. G.	Italian.	1769-1836	
Annibale in Capua.	Lampugnani. G. B.	Italian.	1706-1790	
Annibale in Capua.	Salieri. A.	Italian.	1750-1825	
Annibale in Capua.	Ziani. P. A.	Italian.	1630?-1711	
Annibale in Italia.	Paisiello. G.	Italian.	1741-1816	
Annibale in Torino.	Ricci. L.	Italian.	1805-1859	
Annina.	Deola. L.	Italian.	1861	?
Annita.	Vigoni. G.	Italian?	1861	?
Anniversaire (L'), ou, La fête de la souveraineté. (Opera?)	Vandenbroeck. O. J.	Belgian	1759-1832	
Anniversario (L') della nascita di S. A. E. Max Emanuele.	Tori. (Torri?) P.	Italian.	1665?-1737	
Annmarei. (?)	Kulenkamp. F. G.	German.	1849	
Anno (Un) ed un giorno.	Benedict. J.	German.	1804-1885	
Anno (L') 1868 e la verità (Opera?)	Valente. G.	Italian.	1814?	
Anno 1757.	Scholz. B.	German.	1835	
Annos (Os) da menina.	Freitas-Gazul. F.	P't'guese.	1860?	
Annual (L') giorno.	?	(Munich,	1695)	
Ano (El) de la nanita.	Rubio. A.	Spanish.	1849?	
A noite do castello.	Gomes. A. C.	(See: Noite.)		
Anonimo. (L')	Pavesi. S.	Italian.	1779-1850	
Anselmo Lancia, oder, Das Fischermaedchen. (Operetta.) (Otherwise: Fischermaedchen. (Das))	Goethe. W. W.	German.	1817-1885	
Ante Lucem. (avant l' Aube)	Armando. G.	French?	1874	?
Antes del baile, en el baile y despues del baile.	Gaztambide. y Garbayo J.	Spanish.	1822-1870	
Antheil (Der) des Teufels.	Titl. A. E.	German?	1809-1882	

Anthropophage	Dédé. E.	French.	1832 ?
Anti-Pygmalion (L'), ou, L'amour Prométhée.	Rochefort. J. B.	(See: Pygmalion.)	
Antica (Un) Legge di Scozia.	Federici. ?	Italian?	1840?
Antichambre. (L') ou Les Valets (Vales) entr'eux. (Subsequently: Picaros et) Diégo.)	Dalayrac. N.	French.	1753-1809
Antigona.	?	(Milan,	1732.)
Antigona.	Basili (Basilj?) F.	Italian.	1766-1850
Antigona.	Bianchi. F.	Italian.	1752?-1811
Antigona.	Bianchini. G.	Italian.	1720? ?
Antigona.	Campobasso. A. V.	Italian.	1760? ?
Antigona.	Casali. G. B.	Italian.	1715?-1792
Antigona (in Tebe.)	Galuppi. B. (With Cocchi, and others.)	Italian.	1706-1785
Antigona.	Gandini. Antonio	Italian.	1786-1842
Antigona. (Antigono)	Gazzaniga. G.	Italian.	1743-1819
Antigona.	Latilla. B.	Italian.	1713-1789?
Antigona.	Mysliweczek. J.	Bohem'n.	1737-1781
Antigona.	Orlandini. G. M.	Italian.	1690-1760
Antigona.	Parenti. F. P. M.	Italian.	1764-1821
Antigona.	Wagenseil. G. C.	German.	1715-1777
Antigona delusa da Alceste.	Ziani. P. A.	Italian.	1630?-1711
Antigona e Lauso.	Pavesi. S.	Italian.	1779-1850
Antigone. (Antigono.)	Bernasconi. A.	Italian.	1706?-1784
Antigone.	Desanlis. ? (Desentis?)	French?	?
Antigone.	Horzizky. F.	Pole.	1743? ?
Antigone. (Antigona.)	Mortellari. M. C.	Italian.	1750-1807
Antigone.	Scarlatti. G.	Italian.	1719-1777
Antigone. (Part of trilogy.)	Verange de la Nux P.	French.	1853
Antigone.	Weingartner. P. F.	German.	1863
Antigone.	Zingarelli. N. A.	Italian.	1752-1837
Antigono.	Albinoni. T.	Italian.	1674-1745?
Antigono.	Anfossi. P. (With Gatti and others.)	Italian.	1727-1797
Antigono. (P.p?)	Avondana. P. A.	Italian.	1700? ?
Antigono.	Bertoni. F. C.	Italian.	1725-1813
Antigono. (Two Settings.)	Cafaro. P.	Italian.	1706-1787
Antigono. (l')	Caruso. L.	Italian.	1754-1822
Antigono.	Ceracchini. F.	Italian.	1764?-1824
Antigono.	Ciampi. L. V.	Italian.	1719 ?
Antigono.	Conforto. N.	Italian.	1727? ?
Antigono.	Duran. J.	Spanish	1732? ?
Antigono.	Galuppi. B.	Italian.	1706-1785
Antigono.	Gatti. L.	Italian.	1750? ?
Antigono.	Gazzaniga. G.	Italian.	1743-1819
Antigono.	Giordani. G.	Italian.	1744-1798?
Antigono.	Gluck. C. W.	German.	1714-1787
Antigono.	Guglielmi. P.	Italian.	1727-1804
Antigono.	Hasse. J. A.	German.	1699-1783
Antigono.	Lampugnani. G. B.	Italian.	1706-1790
Antigono.	Majo. G. F.	Italian.	1745-1770
Antigono.	Paisiello. G.	Italian.	1741-1816
Antigono.	Piccinni. N.	Italian.	1728-1800
Antigono. (L') (Two settings.)	Rossi. Lor.	Italian.	1760 ?
Antigono (L').	Sacchini. A. M. G.	Italian.	1734-1786
Antigono.			

Antigono.	Sales. P. P.	Italian.	1729-1797
Antigono. (l')	Santis. G. (A?) de	Italian.	1751? ?
Antigono.	Schwanberg. J. G.	German.	1740-1804
Antigono.	Traetta. T. M. F. S. (Trajetta?)	Italian.	1727-1779
Antigono.	Winter. P.	German	1754-1825
Antigono.	Zanetti. Fran. (Zannetti?)	Italian.	1740-1791
Antigono tutore di Filippo.	Porta. G. (With Albinoni.)	Italian.	1690?-1755
Antigonus.	Poissl. J. N.	German.	1783-1865
Antiochus et Stratonice.	Langlé. H. M. F.	French.	1741-1807
Antiohcus und Stratonice.	Graupner. C.	German.	1683-1760
Antioco. (L').	Ambroggio. C.	Italian.	? ?
Antioco.	Carpani. G. L.	Italian.	1643? ?
Antioco.	Cavalli. P. F.	Italian.	1600?-1676
Antioco.	Gasparini. F.	Italian.	1668-1737
Antioco il Grande.	Legrenzi. G.	Italian.	1625?-1690
Antioco.	Tarchi. A.	(See: Demetrio.)	
Antiope.	Pallavicini. C. (With Strungk.)	Italian.	1630-1688
Antiope.	Rovettino. G. B. Volpe	Italian.	1619? ?
Antiope giustificata.	?	?	?
Antipathie. (l').	Foignet. C. G.	French.	1750?-1823
Antiquaire. (L')	Anfossi. P.	Italian.	1727-1797
Antiquaire. (L').	Lachnith. L. W.	Bohem'n.	1746-1820
Antiquaire. (L')	Perossier. ?	French.	1845?
Antiquari (Gli) in Palmira.	Rust. (Rusti?). G.	Italian?	1741-1786
Antiquario. (L')	Dessy. B.	Italian.	1855?
Antiquario (l') e la Modista.	Gagliardi. D. P.	Italian.	1799?-1835?
Antiquario (L') burlato. (Otherwise: (La) Statua matematica.)	Caruso. L.	Italian.	1754-1822
Antiquario (L') burlato.	Paisiello. G.	Italian.	1741-1816
Antiquary. (The).	Bishop. H. R.	English.	1786-1855
Antiquitaetensammler. (Der).	Soulié. J. P. (Soulier?).	(See: Automate. (L')	
Antoine et Camille.	Bernardy de Valernes. E. J.	French.	1763 ?
Antoine (Les Amours d') et Cleopatra. (Opera?)	Kreutzer. R.	German?	1766-1831
Anton. (Antoin?)	Cartellieri. C. A.	Italian.	1772-1807
Anton. (P.p?)	Galeotti. C.	Italian.	1869?
Antone. (Die beiden). (Otherwise: Gaertner. (Der dumme)., and, Name (Der) thut nichts zur Sache.)	Schack. B.	Bohem'n.	1758-1826
Antonio. (Le mariage d').	Grétry. Lucille	Belgian.	1770-1793
Antonio and Lucy.	Pratt. S. G.	(See: Lucille.)	
Antonio e Cleopatra.	Hasse. J. A. (?)	German.	1699-1782
Antonio e Pompejano.	Pollarolo. C. F.	Italian.	1653-1722
Antonio e Pompejano.	Sartorio. G.	Italian.	1622? ?
Antonio Foscarini.		(See: Foscarini.)	
Antonius. (Der Tod des).(?)	Enna. A.	Dane.	1860
Antonius und Kleopatra.	Inferoff. ?	Russian?	1873?
Antonius und Kleopatra.	"Kaffka. J. C." (Engelmann J. C.)	German.	1754-1815
Antonius und Kleopatra.	Sayn-Wittgenstein. C. F.	German.	1837
Antons. (Die Beiden). (?)	Paschkeitsch. W.	Russian.	1733?-1814?
Antony.	Norsa. V.	Italian.	1868?
Antony and Cleopatra. (Opera?)	Clark. J.	English.	1669?-1707

Antony and Cleopatra. (Opera?)	Levey. W. C.	Irish.	1837-1894
Anything for a change. (Opera?)	Fitzwilliam. E. F.	English.	1824-1857
Anything New?	Smith. C.	English.	1786-1856
Août (Le 15) aux champs.	Boulanger. E. H. A.	French.	1815-1900
A paises desconocidos.	Liñan. ? (With Ladurni.?)	Spanish.	1870?
Apajune der Wassermann. (Operetta.)	Milloecker. K.	German.	1842-1899
Apelle et Campaspe.	Eler. A.	French.	1764?-1821
Apelle et Campaspe.	Gibert. P. C.	French.	1717-1787
Apelle et Campaspe.	Tritto. G.	Italian.	1735-1824
Apelle et Campaspe.	Zingarelli. N. A.	Italian.	1752-183?
Apfel. (Der . . . goldene)	Keiser. R.	German.	1674-1739
Apfelfest. (Das).	Strauss. (Jnr.) Johann	(See: Jabuka.)	
Aphrodite.	Berutti. A.	Argent'n.	1865?
Aphrodite.	Erlanger. C.	French.	1853
Aphrodite.	Milan. N.	German?	1858?
Aphrodite.	Zajc. (Zaytz?) I.	Bohem'n.	1834
Apogoliateosi.	Cecchetti. L.	Italian.	1874
Apolo. (La lira de).	Ponciano. A.	Spanish.	? ?
Apolo y Climene. (Opera?)	Rodriguez. P.	Spanish.	1670? ?
Apollo. (La ninfa).	Badia. C. A.	(See: Ninfa.)	
Apollo und Daphne.	Bontempi. G. A.	Italian.	1624-1705
Apollo and Daphnis. (Opera?)	Pepusch. J. C.	German.	1667-1752
Apollo and Daphnis. (Opera?)	Hook. J.	English.	1746-1827
Apollo (Gl'amori di) con Clizia.	Bertali. A.	Italian.	1605-1669
Apollo (Gli amori di) con Leucotea.	Rovettino. G. B. Volpe	Italian.	1619? ?
Apollo (Gli amore di) e di Dafne.	Cavalli. P. F.	Italian.	1600?-1676
Apollo deluso.	(Kaiser) Leopold I.	German.	1640-1705
Apollo geloso.	Perti. G. A.	Italian.	1661-1756
Apollo in cielo.	Caldara. A.	Italian.	1678-1763
Apollo in Tessaglia.	Franceschini. P.	Italian.	1646? ?
Apollo tra le muse in Parnasso.	Aliprandi. B.	Italian.	1700? ?
Apollo unter den Hirten. (Operetta.)	Schweitzer. A.	German.	1737-1787
Apollo unter den Hirten. (Operetta.)	Stegmann. K. D.	German.	1751-1826
Apollo. (Der Ausspruch (Das Urteil?) des)	Schwanberg. J. G.	German.	1740-1804
Apollo. (Appoline?) (La festa d')	Cimarosa. D.	Italian.	1749-1801
Apollo. (Le Feste d') (Otherwise: Bauci, etc. and Aristeo Orfeo.)	Gluck. C. W.	German.	1714-1787
Apollo. (Il natale d')	Cafaro. P.	Italian.	1706-1787
Apollo. N. (Il natala d') (Opera?)	Righini. V.	Italian.	1756-1812
Apollon. (Il trionfo d')	Schwanberg. J. G.	German.	1740-1804
Apollon, berger d'Admète.	Grenet. ?	French.	1707?-1761
Apollon et Coronis.	Rey. J. B. (With L. C. J. Rey.)	French.	1734-1810
Apollon et Daphne.	Mayer. A.	Bohem'n.	1750? ?
Apollon et les Muses. (Opera?)	Jasper. A.	Belgian.	1794-1863

Apollonide. (L').	Servais. F. M.	Belgian.	1844-1901
Apollosaal. (Der). (P.p?)	Kreutzer. K.	German.	1780-1849
Apollo's Wettgesang.	Sutor. W.	German.	1774-1828
Apostcles. (Los). (Opera?)	Rubio. A.	Spanish.	1849?
Apoteosi (L') d'Ercole.		(See: Ercole.)	
Apothecary. (The absent)	Kelly. M.	Irish.	1762-1826
Apotheke. (Die)	Neefe. C. G.	German.	1748-1798
Apotheke. (Die)	Rellstab. J. K. F.	German.	1759-1813
Apotheke. (Die) (Operetta.)	Umlauf. I.	German.	1756-1796
Apotheker. (Der) (Otherwise: Speziale. (Lo).	Haydn. F. J.	German.	1732-1809
Apotheker und Doctor.	Dittersdorf.	(See: Doctor und Apotheker.)	
Apotheker (Der) und der Doctor.	Stephanie (Jnr.)?	German?	1762? ?
Apothéose. (la double).	Propiac. C. J. F. G.	French.	1760?-1823
Apothéose (L') de Beaurepaire.	?	(Paris,?)	
Apothéose (L') de Beaurepaire.	Candeille. P. J.	(See: Patrie (La) reconnaissante.)	
Apothéose (L') de Beaurepaire.	Méhul. J. H. J.	(See: Patrie (La) reconnaissante.)	
Apothéose (l') de Grétry.	Ansiaux. J. H. J.	(See: Grétry.)	
Apothéose (L') de Rameau.		(See: Rameau.)	
Apothéose (L') du jeune Barra.	Jadin. L. E.	(See; Barra.)	
Apothicaire. (l') (Two settings.)	Foignet. C. G. (With Simon.)	French.	1750?-1823
Apothicaire et Perruqier. (Operetta.)	Offenbach. J.	German.	1819-1880
Apparence. (la fausse)	Dubuat. ?	French.	1770? ?
Apparences. (Les faux)	Grétry. A. E. M.	(See: Amant (L') jaloux.)	
Apparenza (L') inganna.	Brambilla. P.	Italian.	1786-1838
Apparenza (l') inganna.	Cimarosa. D.	(See: Villeggiatura. (La)	
Apparenza (l') inganna.	Gherardeschi. G.	Italian.	1759 ?
Apparenza (L') inganna.	Mosca. G.	Italian.	1772-1839
Apparenza (L') inganna. (Otherwise: Non credere alle apparenze, and, Amore (L') intraprendente.)	Orgitano. R.	Italian.	1770?1812
Apparenza (L') inganna.	Spuntoni. C. (With others.)	Italian.	1760? ?
Apparenze. (Le Fallaci)	Astaritta. G. (Astarita?)	Italian.	1749?-1803
Apparenze. (Le False)	Guglielmi. P.	Italian.	1727-1804
Apparenze. (le false)	Zescevich. F. A. (Zesevich?)	German?	1838?
Apparition. (L')	Benoist. F.	French.	1767-1844
Appartements. (Les Petits)	Berton. H. M.	French.	1767-1844
Appio Claudio.	Martini. G. M.	Italian.	1783?
Applausi (Gli) delle Muse	?	(Munich,	1722.)
Applausi festivi.	?	(Munich,	1658.)
Applausi festivi.	?	(Munich,	1667.)
Applausi festosi della Sardegna.	Mever von Schauensee F. J. L.	Swiss.	1720-1789
Apprensivo (l') raggirato.	Cimarosa. D.	Italian.	1749-1801
Apprentice. (The London)	Sanderson. J.	English.	1769-1841
Appuntamento. (L')	Gordigiani. L.	Italian.	1806-1860
Appuntamento (L') notturno.	Ruggieri. P.	Italian.	1806?

Après Fontenoy, ou, Manche à Manche.	Weckerlin. J. B. T.	Alsase'n.	1821
Après la valse.	Tolbecque. A.	Belgian?	1830
Aprés l'orage. (Operetta.)	Galibert. P. C. C.	French.	1826-1858
Aprilfest. (Das roemische)	Keiser. R.	German.	1674-1739
Apropos (L') de la Nature, ou, La Boiteuse.	Simon. L. V. (With Foignet.)	French.	1767? ?
Apuros de una patrona.	Font. ?	Spanish.	1846?
Aquamansa.	Gay. J.	Spanish?	1873?
A quelle heure s'amuse-t-on? (P.p?)	Herpin. ?	French?	1853?
A qui la pomme?	Solié. (Soulier?) C.	French.	1849?
A qui la trompe?.	Pugno. R.	French.	1852
Aquile (L') Romane. (Aquila (L') romana?)	Chelard. H. A. J. B.	French.	1789-1861
Arabella.	Barbieri. C. E.	Italian.	1822-1867
Arabella, oder, Die Schreckensfolgen der Eifersucht.	Tuczek. F.	Bohem'n.	1755?-1820
Arabella et Vascos, ou, Les Jacobins de Goa.	"Citizen" Marc.	French.	1764? ?
Arabes. (Les)	Bazzoni. C. L. G. L.	(See: Elzire.)	
Arabi (Gli) nelle Gallie. (Otherwise: Ultimo (L') de Clodovei.)	Pacini. G.	Italian.	1796-1867
Arabi (Gli) nelle Gallie.	Schoberlechner. F.	German.	1897-1843
Arabo (L') cortese.	Paisiello. G.	Italian.	1741-1816
Aragonesi (Gli) in Napoli.	Aspa. M.	Italian.	1806?-1868
Aragonesi (Gli) in Napoli.	Conti. C.	Italian.	1797-1868
Aragonesi (Gli) in Napoli.	Gordigiani. L.	Italian.	1806-1860
Aragonesi (Gli) in Napoli.	Valentini. C.	Italian.	1790?-1853
Arato in Sparta.	Ruggeri. G. M.	Italian.	1666? ?
Arbace.	Bianchi. F.	Italian.	1752-1810
Arbace.	Borghi. G. B.	Italian.	1740-1803
Arbace.	Porpora. N. A.	Italian.	1686-1766
Arbeits Gesell. (Ein alter) (?)	Kaiser.F.	German.	1837?
Arbore (L') di Diana. (Otherwise: Baum (Der) der Diana.)	Martin y Soler. V.	Spanish.	1754-1806
Arbore (L') di Diana. (P.p?)	Tarchi. A.	Italian.	1760-1814
Arbre (L') de Noël. (Opera?)	Lecoq. A. C. (With Jacobi.)	French.	1832
Arbre (L') de Robinson. (Operetta.)	Erlanger. J. d'	French.	1830
Arbre (L') enchantée. (Operetta.)	Gluck. C. W.	German.	1714-1787
Arc a Orleans. (Jeanne d')	Beaulieu. M. D. M.	French.	1791-1863
Arc a Orleans. (Jeanne d')	Carafa. M.E.F. V. A. P.	Italian.	1787-1872
Arc. (Jeanne d')	Duprez. J. L.	French.	1806-1896
Arc. (Jeanne d')	Creich. ?	French?	1760? ?
Arc. (Jeanne d') (Opera?)	Godard. B. L. P.	French.	1849-1895
Arc. (Jeanne d') (Opera?)	Gounod. C. F.	French.	1718-1893
Arc à Orleans. (Jeanne d')	Kreutzer. R.	German?	1766-1831
Arc. (La veillée de Jeanne d') (Opera?)	Lefèvre. E.	French.	1855?
Arc. (Jeanne d') (Opera?)	Mathias. G. A. St. Clair,	French?	1826
Arc. (Jeanne d')	Mermet. A.	French.	1810-1889
Arc. (Jeanne d')	Rosenhain. J.	German.	1813-1894
Arc. (Jeanne d')	Widor. C. M.	French.	1845
Arc. (Joan of)	Balfe. M. W.	Irish.	1808-1870

Arc. (Joan of)	Banford. ?	English?	1860?
Arc. (Joan of)	Carr. F. O.	English.	1858
Arc. (Joan of) (Opera?)	Reeve. W.	English.	1757-1815
Arc. (Joan of)	Stults. R. M.	Americ'n.	1884?
Arc. (Johanna d')	"Hoven. J." (Vesque von Puettlingen.)	Pole.	1803-1883
Arcadia. (Happy)	Clay. F. E.	English.	1840-1889
Arcadia. (Opera?) (P.p?)	Stanley. C. J.	English.	1713-1786
Arcadia. (La nuova)	Galuppi. B.	(See: Arcadia (L') in Brenta.)	
Arcadia conservata. (P.p?)	Jommelli. N.	Italian.	1714-1774
Arcadia (L') in Brenta.	?	(Bonn.	1771.)
Arcadia (l') in Brenta.	Ciampi. L. V.	Italian.	1719 ?
Arcadia in Brenta. (Otherwise: Arcadia. (La nuova)	Galuppi. B.	Italian.	1706-1785
Arcadia (L') in Brenta.	Silva. J. C.	P't'guese.	1755? ?
Arcadia (L') liberata. (P.p?)	Mussini. N. N.	Italian.	1765-1837
Arcé.	Hilemacher. P. J. W.	French?	1852
Archelao, re di Cappodocia.	Conti. F. B.	Italian.	1681-1732
Archelao.	Silva. J. C. (With A. Silva.)	P't'guese.	1755? ?
Arche-Marion. (P) (Operetta.)	Nibelle. A. A.	French.	1825-1895
Archers (The), or, The Mountaineers of Switzerland. (Otherwise: Tell. (William)	Carr. B.	English?	1766?-1831
Archetiello.	Tarchi. A.	Italian.	1760-1814
Archetiello.	Valente. G.	Italian.	1814?
Archidamia. (L')	Hasse. J. A.	(See: Sparatana (La) generosa.)	
Archidamia.	Reutter. J. A. K. G.	German.	1708-1772
Archidéjitsch. etc.	Wanzura. E.	Hungar'n	1750-1802
Archivo (L') segreto.	Rizzelli. A.	Italian.	1857?
Arcifanfano, re de' Matti.	Galuppi. B.	Italian.	1706-1784
Arco, (Giovanna d') ossia, La Pulcella d' Orleano.	Andreozzi. G.	Italian.	1763-1826
Arco. (Giovanna d')	Pacini. G.	Italian.	1796-1867
Arco. (Giovanna d')	Vaccaj. N.	Italian.	1790-1848
Arco. (Giovanna d')	Verdi. G. F. F.	Italian.	1813-1901
Arco (O) de Sant 'Anna.	Noronha. F. de S.	P't'guese.	1820-1881
Arconas. (Der Fall)	Fibich. Z.	Bohem'n.	1850-1900
Arctic (The) Ocean.	Gould. J. W. (?)	(See: Ocean)	
Arctic (The) Ocean.	Turnbull. P. W.	(See: Ocean)	
Ardano e Dartula.	Pavesi. S.	Italian.	1779-1850
Ardelia.	?	(Munich,	1660.)
Ardelinda. (L')	Albinoni. T.	Italian.	1674-1745
Ardrielle.	Norris. J. A.	Americ'n.	1858?
Areta. (Operetta.)	Enna. A.	Dane.	1860
Aréthuse ou, la vengeance de l'amour. (Opera?)	Campra. A.	French.	1660-1744
Aréthuse.	Montgomery. ?	German?	1864?
Aretino. (l')	Speranza. G. A.	Italian.	1812-1850
Aretusa. (P.p?)	Costanza. L.	Italian.	1873?
Aretusa. (P.p?) (Opera?)	Della Viola. A.	Italian.	1538? ?
Aretusa.	Monari. C.	Italian.	1675? ?
Aretusa. (P.p?)	Vitali. F.	Italian.	1590?-1650?
Argea.	Alessandri. F.	Italian.	1742-1811
Argelina. (La)	Belver. ?	Spanish.	1871?
Argene.	Caldara. A.	Italian.	1670-1736

Argene.	Cesti. M. A.	Italian.	1620?-1669
Argene.	Leo. L.	Italian.	1694-1746
(On libretto: Argeno.)			
Argene.	Mandanici. P.	Italian.	1798-1852
Argene.	Mayr. J. S.	German.	1763-1845
Argene. (L')	Sellitti. G. (?)	Italian.	1700? ?
Argene e Alsindo. (P.p?)	Generali. P.	Italian.	1783-1832
Argene ed Almira.	Stuntz. J. H.	Swiss.	1793-1859
Argenfels. (Gli)	Benedetti. A.	Italian.	1865?
Argenide.	Chiarini. P.	Italian.	1717 ?
Argenide.	Galuppi. B.	Italian.	1706-1785
Argenide. (P.p?)	Palermo. M. A.	Italian?	1669? ?
Argenide. (Otherwise: Ritorno (Il) di Serse and, Arginide e Serse.)	"Portogallo." M. (Portugal).	P't'guese.	1762-1830
Argenide.	Scalabrini. P.	Italian?	1716? ?
Argenide e Ricciardo.	Conti (Jnr.) F.	Italian.	1810?
Argenide e Serese.	"Portogallo. M. A."	(See: Argenide.)	
Argent (l') et l'Amour.	Déjazet. E.	French.	1825?-1880
Argent (L') fait tout.	Ligou. P.	French.	1749 ?
Argentina.	Andreozzi. G.	Italian.	1763-1826
Argentina. (P.p?)	Hasse. J. A.	German.	1699-1783
Argentina.	Minoja. A.	Italian.	1752-1825
Argentino. (L')	Alessandri. F.	Italian.	1742-1811
Argete.	Gnecco. F.	Italian.	1769-1810
Argia. (L')	Apolloni. (?) Gio.	Italian.	1620?-1669
Argia.	Cesti. M. A.	Italian.	1650? ?
Argia.	Corbi, P.	Italian.	?
Argia. (L')	Niccolini. F.	Italian.	1650? ?
Argia.	Raimondi. P.	Italian.	1786-1853
Argia in Atene.	Corri, Pietro.	Italian.	1809?
Argina, regina di Granata.	Reicha. A.	Bohem'n.	1770-1836
Argiope.	Rovetta. G. (With Leardini.)	Italian.	1595?-1668
Arglist. (Die betrogene) (Operetta.)	Weigl. J.	Hungar'n.	1766-1846
Argonauten. (Die)	Bach. O.	German.	1833-1893
Argonauten. (Die) (P.p?)	Mahler. G.	Bohem'n.	1860
Argonauti (Gli) in Colco.	Gazzaniga. G.	Italian.	1743-1819
Argonauti (Gli) in viaggio	Draghi. A.	Italian.	1635-1700
Argonauti. (Gli) in viaggio.	Rodetta. ?	Italian?	1610? ?
Aria, terra, e fuoco.	Contursi. F.	Italian?	1862?
Ariadne.	Brambach. K. J.	German.	1833-1902
Ariadne.	Conradi. J. G. (With Keiser.)	(See: Ariane.)	
Ariadne. or, The marriage of Bacchus.	Grabu. L.	French.	1625? ?
Ariadne.	Haendel. G. F.	German.	1685-1756
Ariadne.	Keiser. R. (After Conradi.)	German.	1674-1739
Ariadne. (P.p?)	Kusser. J. S. (Cousser.)	Hungar'n.	1657?-1727
Ariadne. (P.p?)	Porpora. W.	Italian.	1686-1766
Ariadne auf Naxos. (Opera?)	Benda. G.	Bohem'n.	1722-1795
Ariadne auf Naxos.	Bossenberger. J.	German.	1838
Ariadne auf Naxos. (Opera?) (P.p?)	Fiedler. C. H.	German.	1770?
Ariadne auf Naxos.	Klein. B.	German.	1793-1832
Ariadne auf Naxos. (Opera?)	Paradies. Maria, T,	German.	1759-1824

Ariadne auf Naxos. (Die travestirte)	Satzenhofen. ?	German?	1780? ?
Ariadne und Bacchus. (Opera?)	Paradies. Maria. T.	German.	1759-1824
Ariadne und Theseus.	Fischer. J. C.	German.	1733-1800
Ariana.	Adolfati. A .	Italian.	1711-1760?
Ariana. (Il tronfo d') (Arianna.)	Anfossi. P.	Italian.	1727-1797
Ariana. (Arianna?)	Porpora. N. A.	Italian.	1686-1766
Ariana (Adrianna.) abbandonata.	Boniventi. G.	Italian.	1660? ?
Ariana e Teseo.	Benvenuti. N.	Italian.	1783 ?
Ariane.	"Batistin" J. B. (Stuck).	German.	1680?-1755
Ariane, ou, Le mariage de Bacchus.	Cambert. R.	French.	1628-1677
Ariane. (Otherwise: Ariadne)	Conradi. T. G.	German.	1661? ?
Ariane.	Cambini. G. G.	Italian.	1746-1825
Ariane.	Massenet. J. E. F.	French.	1842
Ariane.	Potjés. E.	French.	1873?
Ariane (et Thésée.)	Mouret. J. J.	French.	1682-1738
Ariane à Naxos.	Daussoigne-Méhul. J.	French.	1790-1875
Ariane dans l'ile de Naxos.	Edelmann. J. F.	German.	1749-1794
Ariane et Bacchus.	Bouvard. F.	French.	1670? ?
Ariane et Bacchus.	Marais. M.	French.	1656-1728
Ariane et Bacchus.	Rochefort. J. B.	French.	1746-1819
Ariane et Barbe-Bleue. (Opera?) (P.p?)	Dukas. P.	French.	1865
Arianna. (Ariana?)	Feo. F.	Italian.	1685?-1752?
Arianna.	Ferrari. F. B.	Italian.	1577-1669
Arianna.	Haendel. G. F.	German.	1685-1759
Arianna. (Opera?)	Marcello. B.	Italian.	1686-1739
Arianna (a Nasso)	Monteverde. C.	Italian.	1567-1643
Arianna.	Pasquini. B.	Italian.	1637-1710
Arianna.	Ristori. A.	Italian.	1692-1753
Arianna e Bacco.	Tarchi. A.	Italian.	1760-1814
Arianna e Teseo.	Abos. G.	Maltes'n.	1708?-1786
Arianna e Teseo.	Balbi. M.	Italian.	1761? ?
Arianna e Teseo.	Basili. (Basilj.) F.	Italian.	1766-1850
Arianna e Teseo.	Broschi. R.	Italian.	1698?-1756
Arianna e Teseo.	Cafaro. P.	Italian.	1706-1787
Arianna e Teseo.	Fischietti. D.	Italian.	1712? ?
Arianna e Teseo. (Otherwise: Tesio in Creta.)	Galuppi. B. (With others.)	Italian.	1706-1785
Arianna e Teseo.	Iisanguine. G.	Italian.	1744-1796
Arianna e Teseo. (P.p?)	Jommelli. N.	Italian.	1714-1774
Arianna e Teseo. (P.p?)	Leo. L.	Italian.	1694-1746
Arianna e Teseo.	Mazzoni. A. M.	Italian.	1727 ?
Arianna e Teseo.	Pasqua. G.	Italian.	1737? ?
Arianna e Teseo.	Porpora. N. A.	Italian.	1686-1766
Arianna e Teseo.	Winter. P.	German.	1754-1825
Arianna. (La corona d')	Fux. J. J.	German.	1660-1741
Arianna e di Bacco. (Le Nozze d')	Holzbauer. I.	German.	1711-1783
Arianna. (Il Trionfo d')	Kospoth. O. C. E.	German.	1750?-1817
Arianna. (Il trionfo d')	Righini. V.	Italian.	1756-1812
Arianwen.	Parry. Jos.	Welsh.	1841-1893
Ariararte.	Giordani. G.	Italian.	1744-1798 ?
Ariararte. (l')	Tarchi. A.	Italian.	1760-1814
Ariberto e Flavio (Flavia?), regi de' Lombardi.	Lonati. C. A.	Italian.	1654? ?

Aricie. (L')	Lacoste. (La Coste?).?	French?	1667?	?
Ariele.	Leoni. A.	Italian.	1820?	
Ariele, Die Tochter der Luft.	Bach. E.	German.	1840?	
Arifice Leilessi.	Tschuaddian. D. (Dicran Tchohadjian?)	Armen'n.	1842-1888	
Arimanni. (Gli)	Trucco. E. E.	German?	1860?	
Ariodant.	Mayr. J. S.	German.	1763-1845	
Ariodant.	Méhul. E. N. (H?)	French.	1763-1817	
Ariodante.	Bioni. A.	Italian.	1698	?
Ariodante.	Costa. G. M.	Italian?	1610?	?
Ariodante.	Haendel. G. F.	German.	1685-1759	
Ariodante.	Pollarolo. C. F.	Italian.	1653-1722	
Ariodante.	Wagenseil. G. C.	German.	1715-1777	
Arion.	Claudius. G. K.	German.	1757-1815	
Arion. (Arione.) (P.p?)	Erba. O. (With Valtellina and 26 others.)	Italian.	1645?	?
Arion.	Matho. J. B.	French.	1660-1746	
Arioste. (l')	Blanchard. H. L.	French.	1778-1858	
Ariosto. (P.p?)	Ballarotti. F. (With Perti and Magni.)	Italian.	1660?	?
Ariovisto. (l')	Mancini. F.	Italian.	1674-1739	
Ariovisto. (L')	Scarlatti. A.	Italian.	1659-1725	
Aristea. (Opera?)	Donizetti. G.	Italian.	1797-1848	
Aristea e Medoro (P.p?)	Gresnich. A. F.	Belgian.	1755-1799	
Aristeo (L')	Cavalli. P. F.	Italian.	1600?-1676	
Aristeo. (Second part of: Festa (La) d' Apollo.)	Gluck. C. W.	German.	1714-1787	
Aristeo.	Pollarolo. A.	Italian.	1680-1750	
Aristide.	Macari. G.	Italian.	1697?	?
Aristippe.	Kreutzer.R.	German?	1766-1831	
Aristodemo.	Capranica. D.	Italian.	1716?	?
Aristodemo.	Pavesi. S.	Italian.	1779-1850	
Aristodemo.	Puccita. V. (Pucitta.)	Italian.	1778-1861	
Aristo e Temira.	Bertoni. F. G.	Italian.	1725-1813	
Aristomene Messinio.	Sances. G. F.	Italian.	1608?	
Arkadier. (Die neuen)	Suessmayer. F. X.	(See: Spiegel (Der) von Arkadien.)		
Arkona. (?)	Hartmann. J. P. E.	Dane.	1805-1900	
Arlekin's Zauberein. (Otherwise: Pierrot als Uhrzeiger.)	Volkert. F.	Bohem'n.	1767-1845	
Arlequin à Maroc, ou, La pyramide enchantée	Fiognet. F.	French.	1780?-1845	
Arlequin au village.	Piccinni. L. A.	Italian.	1779-1850	
Arlequin, bon ami.	Piccinni. L. A.	Italian.	1779-1850	
Arlequin et Colombine.	Déjazet. E.	French.	1825?-1880	
Arlequin Cendrillon.	Momigny. J. J.	French.	1762-1838	
Arlequins. (Les deux) (Operetta.) (Otherwise: Harlequins. (The two)	Jonas. E.	French.	1827-1905	
Arles. (Maria d')	Aspa. M.	(See: Maria.)		
Arlesiana. (L')	Cilea. F.	Italian.	1867	
Arlésienne. (L') (Opera?)	Bizet. A. C. L. "Georges"	French.	1838-1875	
Arlette.	Vieu. Jane	Belgian.	1876?	
Armailles. (Les) (Opera?)	Diret. G.	French.	1876?	
Armando e Maria.	Alberti. C.	Italian.	1848?	

Armando el pescador. (Operetta.)	Ferrer y Rodrigo. E.	Spanish.	1842
Armando il Gondoliere.	Chairomonte. F.	Italian.	1814-1886
Armée (L') Des vierges.	Pessard. E. L. F.	French.	1843
Armella.	Huettenbrenner. A.	German.	1794-1868
Arm Elslein.	Kistler. C.	German.	1848-1907
Armenier (Der) zu Kopenhagen.	Keiser. R.	German.	1674-1739
Armes. (Les premiers) de Louis XV. (Operetta.)	Bernicat. F.	French?	1841-1883
Armi ed amore.	Canciarelli. F.	Italian.	1793? ?
Armi (Gli) e gl 'amori.	Mazzoli. M.	Italian.	1615? ?
Armida. (P.p?)	Alessandri. F.	Italian.	1742-1811
Armida.	Anfossi. P.	Italian.	1727-1797
Armida.	Astaritta. G. (Astarita.)	Italian.	1749?-1803
Armida.	Cherubini. M.L.C.Z.S.	Italian.	1760-1842
Armida.	Dvořák. A.	Bohem'n.	1841-1904
Armida. (L')	Ferrari. B.	Italian.	1597-1681
Armida.	Gazzaniga. G.	Italian.	1743-1819
Armida.	Graun. K. H.	German.	1701-1759
Armida.	Guglielmi. P.	(See: Rinaldo.)	
Armida. (P.p?)	Haydn. F. J.	German.	1732-1809
Armida.	Mortellari. M. C.	Italian.	1750-1807
Armida.	Mosca. G.	Italian.	1772-1839
Armida.	Mysliweczek. J.	Bohem'n.	1737-1781
Armida.	Naumann. J. G.	German.	1741-1801
Armida.	Pallavicino. C.	(See: Gerusalemme liberata.)	
Armida. (in Damasco.)	Rampini. G. (Rampin?)	Italian.	1680 ?
Armida.	Rauzzini. V.	Italian.	1747-1810
Armida. (Two settings.)	Righini. V.	Italian.	1756-1812
Armida.	Rossini. G. A.	Italian.	1792-1868
Armida.	Salieri. A.	Italian.	1750-1825
Armida.	Scarlatti. G.	Italian.	1712-1777
Armida.	(Riario) Sforza. (?)	Italian.	1769-1836
Armida.	Traetta. T. M. F. S. (Trajetta?)	Italian.	1727-1779
Armida.	Winter. P.	German.	1754-1825
Armida.	Zajc. (Zaytz?) I.	Bohem'n.	1834
Armida.	Zingarelli. N. A.	Italian.	1752-1837
Armida. (L' abbandono di)	Pollarolo. A.	Italian.	1680-1750
Armida (L') abbandonata.	Bioni. A.	Italian.	1698 ?
Armida abbandonata. (Otherwise: Armida delusa.)	Buini. G. M. (Buina?)	Italian.	1688?-1739
Armida abbandonata.	Jommelli. N.	Italian.	1714-1774
Armida abbandonata.	Prati. A.	(See: Armida delusa.)	
Armida abbandonata.	Ruggeri. G. M.	Italian.	1666? ?
Armida al campo.	Bioni. A.	Italian.	1698 ?
Armida al campo.	Boniventi. G.	Italian.	1660? ?
Armida al campo.	Dussek. F. J.	Bohem'n.	1766 ?
Armida al campo. (P.p?)	Sarri. (Sarro.) D.	Italian.	1678-1742?
Armida al campo d'Egitto.	Vivaldi. A.	Italian.	1680?-1743
Armida delusa. (abbandonata?)	Bertoni. F. G.	Italian.	1725-1813
Armida delusa.	Buini. G. M.	(See: Armida abbandonata.)	
Armida delusa. (Otherwise: Armida abbandonata.)	Prati. A.	Italian.	1750-1788

Armida, die Zauberin in Orient.	Glaesser. F.	Bohem'n.	1799-1861
Armida e Rinaldo.	Andreozzi. G.	Italian.	1763-1826
Armida e Rinaldo.	Pellizzone. A.	Italian.	1866?
Armida e Rinaldo. (Otherwise: Renaud.)	Sacchini. A. M. G.	Italian.	1734-1786
Armida e Rinaldo.	Sarti. G.	Italian.	1729-1802
Armida (l') immaginaria.	Cimarosa. D.	Italian.	1749-1801
Armida placata.	Mele. G.	Italian.	1706? ?
Armida placata.	Wagenseil. G. C.	German.	1717-1779
Armida, regina di Damasco.	Orgiani. T.	Italian.	1656?-1714?
Armida. (Il trionfo d')	Albinona. T.	Italian.	1674-1745
Armide, ou, les statues.	Boutmy. L. F.	Belgian.	1756-1838
Armide.	Gluck. C. W.	German.	1714-1787
Armide.	Taddeucei. ?	Italian.	1842?
Armide. (Opera?)	?	(Paris,	1762.)
Armide et Renaud.	Lulli. G. B.	Italian.	1633-1687
Armidoro. (L')	Cavalli. P. V.	Italian.	1600?-1676
Armin.	Hofman, H. K. J.	German.	1842-1902
Arminia.		(See: "Orfanella (L') di Ginevra".)	
Arminio.	Andreozzi. A.	Italian.	1763-1826
Arminio. (L')	Bianchi. F.	Italian.	1752-1810
Arminio.	Blasis. F. A.	Italian.	1765-1851
Arminio. (l')	Ciampi. L. V.	Italian.	1719 ?
Arminio.	Cocchi. G.	Italian.	1720-1804
Arminio.	Galuppi. B.	Italian.	1706-1785
Arminio.	Haendel. G. F.	German.	1685-1759
Arminio. (Two settings.)	Hasse. J. A.	German.	1699-1783
Arminio.	Hurlebusch. K. F.	German.	1690?-1765?
Arminio.	Ottani. B.	Italian.	1735-1827
Arminio. (L'), ossia: (L') eroe Germano.")	Pavesi. S.	Italian.	1779-1850
Arminio.	Pollarolo. C. F.	Italian.	1653-1722
Arminio.	Scarlatti. A.	Italian.	1659-1725
Arminio.	Steffani. A.	Italian.	1653-1728
Arminio.	Tarchi. A.	Italian.	1760-1814
Arminio.	Tritto. G.	Italian.	1735-1824
Arminio in Germania.	Scarlatti. G.	Italian.	1712-1777
Arminius' Todt. (?) (Opera?)	Rolle. J. H.	German.	1718-1785
Armiodan.	Strauss. Jos.	German.	1793-1866
Armoire. (L')	Raymont. H.	French.	1735? ?
Armoique. (l)	Mériel. P.	French.	1818-1897
Armourer (The) of Nantes.	Balfe. M. W.	Irish.	1808-1870
Armringe. (De to)	Grandjean. A. K. W.	Dane.	1847
Arnaldo de Evill.	Guanabens. N.	Spanish.	1826
Arnelda.	"Auer". (Frotzler. C.)	German?	1873
Arnelda.	Mohr. Ad.	German.	1841
Arnill, ou Le Prisonier Américain.	Dalayrac. N.	(See: Asgill, etc.).	
Arnold von Geldern. (Opera?)	Benoit. P. L. L.	Belgian.	1834-1901
Aroldo.	Verdi. G. F. F.	(See: Stiffelio.)	
Aronisba.	Draghi. A.	Italian.	1635-1700
Aronto, re di Sciti.	Galuppi. B.	Italian.	1706-1784
Arpa (L') festante.	Maccioni. ?	Italian?	1629? ?
Arpad. (Koenig)	Verhey. T. H.	(See: Koenig.)	
Arpocrate (L')	Draghi. A.	Italian.	1635-1700
Arrabiate (L') pé Marito.	Pascucci. G. C.	Italian.	1841
Arracheuse (L') de dents.	O'Kelley. J.	Irish?	1829-1885
Arragio (L') di Benevento.	Tayber (Teyber) F.	German.	1756-1810

Arrenione. (L')	Chiocchetti. P. V. (Ciochetti?)	Italian.	1680-1753
Arrenione. (l')	Giacomelli. G.	Italian.	1686-1743
Arrenione. (L')	Orlandini. G. M.	Italian.	1690-1760
Arrenione.	Ruggeri. G. M.	Italian.	1666? ?
Arrestat. (Der)	Della Maria. D.	See: Prisonnier. (Le))	
Arria.	Staehle. R.	German.	1827-1848
Arrighetto.	Coccia. C.	Italian.	1782-1873
Arrigo. II.	Palminteri. A.	Italian.	1853?
Arrived at Plymouth. (Operetta.)	Shield. W.	English.	1748-1829
Arrivo (L') d'Enea nel Lazio. (Opera?)	Galuppi. B.	Italian.	1706-1785
Arrivo (L') del duca.	Frangini. O.	Italian?	1843?-1888
Arrivo (l') del Nipote.	Moretti. G.	Italian.	1807-1884
Arrivo (l') del Signor Zio.	Giosa. N.	Italian.	1820-1885
Arsace.	Amadei. (Attilio?) F. (With Orlandini. G.M.)	Italian.	1683 ?
Arsace.	Araja. F. (Araya?)	Italian.	1700-1770?
Arsace, ossia, Amore e maestà.	Buini. G. M. (Buina?)	Italian.	1688?-1739
Arsace, fondatore del regno de'Parti.	Draghi. A.	Italian.	1635-1700
Arsace. (Farnace?)	Franchi. C.	Italian.	1743?-1772
Arsace.	Feo. F.	Italian.	1685?-1752?
Arsace.	Gasparini. M. A.	Italian.	1685?-1732?
Arsace, ossia, Amore e maestà.	Gasparini. F.	Italian.	1668-1737
Arsace.	Giacomelli. G.	Italian.	1686-1743
Arsace.	Guglielmi. P.	Italian.	1727-1804
Arsace.	Sarri. D.	Italian.	1678-1742?
Arsace. (Il trionfo d')	Andreozzi. P.	Italian.	1765? ?
Arsace e Semiramide.	Gnecco. F.	Italian.	1769-1810
Arsaces.	Graun. K. H.	German.	1701-1759
Arsacide. (L')	"Chelleri" (Keller.) F.	Italian?	1686-1757
Arsena. (Die schoene)	André. J.	German.	1741-1799
Arsene. (la belle) (Opera?)	Mazzinghi. J.	Italian?	1765-1844
Arsene. (la belle)	Monsigny. P. A.	French.	1729-1817
Arsene. (Die schoene) (P.p?)	Naumann. J. G.	German.	1741-1801
Arsene. (Die schoene) (Operetta.)	Seydelmann. F.	German.	1748-1806
Arsene. (la belle)	Sor. F. (Sors?)	Spanish.	1778-1839
Arsilda Regina di Ponto.	Vivaldi. A.	Italian.	1680?-1743
Arsinoe.	?	(Dresden. 1693.)	
Arsinoe.	?	(Venice, 1678.)	
Arsinoe.	Andreozzi. G.	Italian.	1763-1826
Arsinoe.	Ciampi. L. V.	Italian.	1719 ?
Arsinoe, Queen of Cyprus. (Opera?)	Clayton. T.	English.	1670-1730
Arsinoe.	Farinelli. G.	Italian.	1769-1836
Arsinoe.	Franceschini. P.	Italian.	1646? ?
Arsinoë. (Otherwise: Grandezza (La) d'animo.)	Keiser. R.	German.	1674-1739
Arsinoe.	Orgitano. R.	Italian.	1780?-1812
Arsinoe vendicata.	Ruggeri. G. M.	Italian.	1666? ?
Art (L') d'amour du village.	Lebrun. L. S.	French.	1764-1829
Artabano.	Bioni. A.	Italian.	1698
Artabano. (P.p?)	Buononcini. G. B. (Bononcini?)	Italian.	1662?-1750

Artabano, re de'Parti.	Vivaldi. A.	Italian.	1680?-1743
Artale di Aragona.	Coppola. P. A.	Italian.	1793-1877
Artamene.	Albinoni. T.	Italian.	1674-1745
Artamene.	Fiorillo. I.	Italian.	1715-1787
Artamene. (Two settings.)	Gluck. C. W.	German.	1714-1787
Artanaganamenone.	Buini. G. M. (Buina?)	Italian.	1688?-1739
Artaserse.	Abos. G.	Maltes'n.	1708?-1786
Artaserse.	Adolfati. A.	Italian.	1711-1760 ?
Artaserse.	Alessandri. F.	Italian.	1742-1811
Artaserse.	Anfossi. P.	Italian.	1727-1797
Artaserse.	Ariosti. A.	Italian.	1660-1733
Artaserse.	Barbara. D.	Italian.	1719? ?
Artaserse.	Bernasconi. A.	Italian.	1706?-1784
Artaserse. (Two settings.)	Bertoni. F. G.	Italian.	1725-1813
Artaserse.	Bianchi. F.	Italian.	1752-1810
Artaserse.	Borghi. G. B.	Italian.	1740-1803
Artaserse.	Broschi. R. (With Hasse.)	Italian.	1698?-1756
Artaserse.	Buroni. (Boroni?).A.	Italian.	1738-1797
Artaserse.	Caruso. L.	Italian.	1754-1822
Artaserse. (l')	Cimarosa. D.	Italian.	1749-1801
Artaserse.	Duni. E. R.	Italian.	1709-1775
Artaserse.	Ferrandini. G. (?)	Italian.	1703?-1793
Artaserse.	Ferrajoli. ?	Italian.	1724? ?
Artaserse.	Fiorillo. I.	Italian.	1715-1787
Artaserse. (Two settings.)	Galuppi. B.	Italian.	1706-1785
Artaserse.	Giordani. G.	Italian.	1744-1798 ?
Artaserse.	Gluck. C. W.	German.	1714-1787
Artaserse.	Graun. K. H.	German.	1701-1759
Artaserse.	Grossi. C.	Italian.	1646? ?
Artaserse.	Guglielmi. P.	Italian.	1727-1804
Artaserse. (Three settings.)	Hasse. J. A.	German.	1699-1783
Artaserse.	Jommelli. N.	Italian.	1714-1774
Artaserse.	Lampugnani. G. B.	Italian.	1706-1790 ?
Artaserse.	Leo. L.	Italian.	1694-1746
Artaserse.	Majo. F. di	Italian.	1745-1770
Artaserse.	Manfredini. V.	Italian.	1725? ?
Artaserse.	Mysliweczek. J.	Bohem'n.	1737-1781
Artaserse (L'), re di Persia.	Mancini. F. (With Orlandini. G.M.)	Italian.	1674-1739
Artaserse.	Niccolini. G. (Nicolini?)	Italian.	1771-1842
Artaserse.	"Nicolo" (Isouard. N.)	French.	1775-1818
Artaserse.	Paganelli. G. A.	Italian.	1717? ?
Artaserse.	Paisiello. G.	Italian.	1741-1816
Artaserse (Longimano) (Two settings.) (?) (Otherwise: Temistocle.)	Pampani. A. G.	Italian.	1705?-1769
Artaserse.	Parenti. F. P. M.	Italian.	1764-1821
Artaserse.	Penza. G.	Italian.	1736? ?
Artaserse.	Perez. D.	Spanish?	1711-1778
Artaserse. (Three settings.)	Piccinni. N.	Italian.	1728-1800
Artaserse.	Ponzio. ?	Italian.	1736? ?
Artaserse.	Porta. G.	Italian.	1690?-1755
Artaserse.	"Portogallo." M. (Portugal.)	P't'guese.	1762-1830
Artaserse.	Rust. (Rusti ?) G.	Italian?	1741-1786
Artaserse.	Sacchini. A. M. G.	Italian.	1734-1786
Artaserse.	Sandoni. P. G.	Italian.	1680?-1730?
Artaserse.	Scarlatti. G.	Italian.	1712-1777

Artaserse.	Scolari. G.	Italian.	1720-1770 ?
Artaserse.	Tarchi. A.	Italian.	1760-1814
Artaserse.	Terradellas. D. M. B.	Spanish.	1711-1751
Artaserse. (P.p?)	Vento. M.	Italian.	1739-1777
Artaserse.	Vincil. L.	Italian.	1690-1732
Artaserse.	Zanettini. A.	Italian.	1649-1721
Artaserse.	Zingarelli. N. A.	Italian.	1752-1837
Artaxerxes.	Arne. T. A.	English.	1710-1778
Artaxerzes.	Braham. J.	English.	1774-1856
Artaxerzes.	Dorn. H. L. E.	German.	1804-1892
Artaxominious y Great. (Operetta.)	Anderton. T.	English.	1836-1903
Arte (L') contra l'arte.	Fioravanti. Val.	Italian.	1764-1837
Arte (El) de enamorar.	Laymaria. ?	Spanish.	1859?
Arte (El) des fores (del toreo?)	Nieto. M.	Spanish.	1849?
Arte (l') di Birlibirloque.	Roig. ?	Spanish.	1853?
Arte (l') in gara con l'arte.	Albinoni. T.	Italian.	1674-1745
Artemisia.	Calegari. A. (Callegari.)	Italian.	1758-1828
Artemisia. (Otherwise: Serse, and, Xerse)	Cavalli. P. F.	Italian.	1600?-1676
Artemisia. (Two settings.)	Cimarosa. D.	Italian.	1749-1801
Artemisia.	Hasse. J. A.	German.	1699-1783
Artemisia.	Keiser. R.	German.	1674-1739
Artemisia.	Reichardt. J. F. (With Hasse.)	German.	1752-1814
Artemisia.	Sarri. D.	Italian.	1678-1742?
Artemisia.	Stoelzel. G. H. (Stoelzl?)	German.	1690-1749
Artemisia.	Terradellas. D. M. B.	Spanish.	1711-1751
Artenice.	Fioré. S. A. (Fiori)	Italian.	1692? ?
Artenice.	Giai.(Giaji ?)G. A.	Italian.	1693?-1764
Artenice.	Traetta. T. M. F. S. (Trajetta?)	Italian.	1727-1779
Artenice.	Tritto. G.	Italian.	1735-1824
Arteveld. (Jacques d')	"Bovery. J." (Bovy. A. N. J.)	Belgian.	1808-1868
Arthur. (King)	Albeniz. I.	Spanish.	1860-1909
Arthur. (King) (Operetta.)	Bennett. F. J. W.	English.	1856
Arthur (King) and the Knights of the Round Table.	Cooke. T. S.	Irish.	1782-1848
Arthur. (Morte d')	Corder. F.	English.	1852
Arthur. (King)	Mc. Alpin. C.	English.	1873?
Arthur. (King) (P.p?)	Parry. Jos.	Welsh.	1841-1903
Arthur. (King) (Opera?)	Purcell. H. (With additions by T. A. Arne.)	English.	1658-1869
Arthur. (Le Roi)	Rousseau. M.	French.	1873?
Arthur. (Artur?) (Il re)	Vives. A.	Spanish.	1871
Arthus. (Le Roi)	Chausson. E.	French.	1855-1899
Arthur. (Koenig)	Vogrich. M. W. C.	German.	1852
Article de Paris.	Audran. E.	French.	1842-1901
Article (L') 324.	L'Eveillé. A. (?)	French?	1828?
Artifice. (The Shepherd's) (Opera?)	Dibdin. C.	English.	1745-1814
Artifizi (Gli) d'amore.	Raimondi.	(See: Amore.)	
Artigiani. (Gli)	Anfossi. P.	Italian.	1727-1797
Artigiani (Gli) arrichiti.	Latilla. G.	Italian.	1713-1789?

Artigiano (L') gentiluomo. (Opera?)	Hasse. J. A.	German.	1699-1783
Artiglera rusticana.	Montegna. L. (With Tartari.)	Italian.	1860?
Artimio. (Antemio) (P.p?)	Erba. D. (With Besozzi and Battistini.)	Italian.	1645? ?
Artisan. (L')	Halévy. J. F. F. E.	French.	1799-1862
Artistas à cala	Mangiagalli. ?	Spanish.	1858?
Artistas para la Habana.	Barbieri. F. A.	Spanish.	1823-1894
Artistes (les) par occasion.	Catel. C. S.	French.	1773-1830
Artisti (Gli) alla fiera.	Rossi. Lau.	Italian.	1810-1885
Artist's (An) Model. (Operetta.)	Jones. S.	(See: Model.)	
Artist's (An) Proof.	Young. Harriet. M.	(See: Proof.)	
Artist's (The) Stratagem.	Aspa.	(See: Stratagem.)	
Arts (les) et l'Amitié.	Jadin. L. E.	French.	1768-1853
Arts (Les) florissants.	Charpentier. M. A.	French.	1634-1702
Arturo de Fuencarrale.	Vidal. P. A.	French.	1863
Arvire et Evelina.	Sacchini A. M. G. (With J. B. Rey.)	Italian.	1866?
Arzt. (Der Tuerkische)	"Nicolo." (Isouard)	(See: Médecin (Le) Turc.)	
A Saloia enamorada.	"Portogallo" M.	(See: Saloia etc.)	
À San Francisco.	Sebastiani. C.	Italian.	1866?
A Santa Lucia.	Tasca. (Baron) P. A.	Italian.	1862?
Ascanio.	Emmerich. R.	German.	1836-1891
Ascanio.	Saint-Saëns. C. C.	French.	1835
Ascanio (Giulio) rè d'Alba.	Fux. J. J.	German.	1660-1741
Ascanio il Giojeliere.	Giosa. N.	Italian.	1820-1885
Ascanio in Alba.	Bernabei. G. A.	Italian.	1659-1732
Ascanio in Alba.	Moreira. A. L.	P't'guese.	1754? ?
Ascanio in Alba.	Lotti. A.	(See: Odi (Gli) delusi etc.)	
Ascanio in Alba. (Opera?)	Mozart. J. C. W. T.	German.	1756-1791
Ascanio in Alba.	Pollarolo. C. F.	Italian.	1653-1722
Ascanius und Irene.	"Capelli" (Capell. J. D.)	German.	1754-1833
Ascenseur. (L')	Raymond. H. (With Cartier.)	French.	1844-1895
Aschenbroedel.	Blech. L. (With R. Blatka.)	German.	1871
Aschenbroedel.	Krempelsetzer. G.	German.	1827-1871
Aschenbroedel.	"Nicolo" (Isouard.)	(See: Cendrillon.)	
Aschenbroedel.	Langer. F.	German.	1839-1905
Aschenbroedel. (Ein)	Pick. J.	German?	1875?
Aschenbroedel.	Schulz-Beuthen. H.	German.	1838
Aschenbroedel.	Wolf-Ferrari. E.	(See. Cenerentola.)	
As (L') d'atout. (Operetta.)	Roux. A.	French?	1833?
A Sevilla por todo.	Barbieri. F. A.	Spanish.	1823-1894
Asgill (Arnile) ou, Le Prisonnier de guerre.	Dalayrac. N.	(See: Famille (La) Americaine.)	
Asi en la tierra como en el cielo.	Balart. G.	Spanish?	1824-1893
Asilo (L') d'Amore. (Opera?)	Bierey. G. B.	German.	1772-1840
Asilo (L') d'Amore.	Caldara. A.	Italian.	1670-1736
Asilo (L') d'Amore. (May be identical with: Trionfo (Il) d'amore.)	Gassmann. F. L.	Bohem'n.	1729-1774

Asilo (L') d'Amore. (Opera?)	**Hasse, J. A.**	**German.**	**1699-1783**
Asilo (L') d'Amore.	Jommelli. N.	Italian.	1714-1774
Asilo (L') della pace.	Ferretti. V. C.	Italian.	1766? ?
Asino, etc. (L')	**Trento. V.**	Italian.	1761-1827 ?
Asja. (?)	Ippolitow-Ivanow. M.M.	Russian.	1859
Asket. (Der)	Schroeder (Jnr.) K.	German.	1799-1862
Askoldowa Máglia (Otherwise: Askold's Grab.)	Werstowsky. A. N.	Russian.	1799-1863
As Maravillas do cavalliero, etc.	**Dias da Costa.**	P't'guese.	1862?
Asmodeus, oder, der krumme Teufel.	**Haydn. F. J.**	(See. Teufel. (Der neue krumme)	
Aspardi, principe Battriano.	Bianchi. F.	Italian.	1752-1810
Aspasia.	Schroeder. (Jnr.) K.	German.	1848
Aspasia ed Agide.	Niccolini. G. (Nicolini?)	Italian.	1771-1842
Aspasie.	Grétry. A. E. M.	Belgian.	1741-1813
Aspasie.	Saint-Amans. L. J.	French.	1749-1820
Aspasie. (P.p?)	Vasseur. F. A. J. L.	French.	1844
Aspasie et Périclès.	Daussoigne-Méhul. J.	French.	1790-1875
Aspirant (L') de Marine.	Labarre. T.	French.	1805-1870
Asraele. (Asraël?)	**Franchetti. A.**	Italian.	1860
Asraelè degli abenceragi. (Osrade? Osra?)	Angelone. C. (Angeloni?)	Italian.	1835-1901
Assalone.	Caldara. A.	Italian.	1670-1736
Assalone. (Assalonte.)	Capocci. G.	Italian.	1811-1898
Assalone.	Cimarossa. D.	Italian.	1749-1801
Assalone. (Absolem?)	Taccheo. L.	Italian.	1850?
Assarpai.	Hummel. F.	German.	1855
Assarpai.	Neumann. F. (?)	German?	1859?
Assassini. (gli) (Otherwise: Quanti casi in un sol giorno.)	Trento. V.	Italian.	1761-1827?
Assassins. (The)	Benedict. J.	German.	1804-1885
Assaut (L') des Soubrettes.	Bordèse. L.	Italian.	1815-1886
Assedio (L') d'Arlem.		(See: (La) Battaglio di Legnano.)	
Assedio (L') di Ancona del 1174.	Bornacini. G.	Italian.	1810?
Assedio (l') di Brescia.	Bajetti. G.	Italian.	1811-1876
Assedio (l') di Brescia.	Pontoglio. A.	Italian.	1836
Assedio (L') di Calais.	Donizetti. G.	(See: Gianni di Calais.)	
Assedio (L') di Canelli.	Thermignion. D.	Italian?	1864?
Assedio (L') di Cesarea.	Persiani. G.	Italian.	1804-1869
Assedio (l') di Constantina.	Branaccio. A.	Italian.	1813-1846
Assedio (L') di Corinto. (Otherwise: Siége (Le) de Corinthe, and, "Maometto II.)	Rossini. G. A.	Italian.	1792-1868
Assedio (L') di Firenze.	Bottesini. G.	Italian.	1823-1889
Assedio (L') di Firenze.	Gammieri. E.	(See: Nicolo de'lapi.)	
Assedio (L') di Firenze.	Terziani. E.	(See: Nicolo de'Lapi.)	
Assedio di Leida. (L') (Otherwise: Elnava.)	Petrella. E.	Italian.	1813-1877
Assedio (L') di Malta.	Graffigna. A.	Italian.	1816-1896
Assedio (L') di Medina.	Espin y. Guillen. J.	(See: Padilla.)	
Assedio (L') di Traffa.	Arguelles. ?	Spanish.	1820?
Asseis Partas, etc.	Freitas-Gazul.	(See: Partas.)	
Assemblea. (L')	Guglielmi. P.	Italian.	1727-1804
Assuerus. (Opera?)	Cola. Gregorio	Italian.	1666? ?

Astaritta. (P.p?)	Alessandri. F.	Italian.	1742-1811
Astaroth.	Debillemont. J. J.	French.	1824-1879
Astaroth der Verfuehrer, oder, Der hinkende Teufel.	Haibel. J.	German.	1761 ?
Astaroth der Verfuehrer, oder, Der hinkende Teufel. (Second part.)	Lickl. J. G.	German.	1769-1843
Astarte.	Gluck. C. W.	German.	1714-1787
Astarte. (P.p?)	Holmes. Augusta M. A.	Irish?	1847-1903
Astarte.	Leroux. X. H. N.	Belgian?	1863
Astartea.	Martin y Soler. V.	Spanish.	1754-1806
Astartea.	Perez. D.	Spanish?	1711-1778
Astarto.	Albinoni. T.	Italian.	1674-1745
Astarto.	Buononcini. G. B. (Bononcini?).	Italian.	1672-1750
Astarto.	Caldara. A.	Italian.	1670-1736
Astarto. (P.p?)	Conti. F.	Italian.	1681-1732
Astarto.	Fago. N.	Italian.	1674-1730?
Astarto. (L')	Hasse. J. A.	German.	1699-1783
Astarto.	Predieri. L. A.	Italian.	1688-1767
Astarto.	Rauzzini. V.	Italian.	1747-1810
Astarto.	Terradellas. D. M. B.	Spanish.	1711-1751
Astarto. (P.p?)	Traetta. T.	Italian.	1727-1779
Astarto.	Treu. D. G.	German.	1695-1745
Astartus.	?	(London,	1775?)
Asteria.	Hasse. J. A.	German.	1699-1783
Asteria.	Vinci. L.	Italian.	1690-1732
Asteria (Astrea?) e Teseo.	Guglielmi. P. C.	Italian.	1763-1827
Astiage. (L')	Appolloni. Gio.	Italian.	1650? ?
Astiage.	Viviani. G. B.	Italian.	1647? ?
Astianasse. (Astianatte?).	Jommelli. N.	Italian.	1714-1774
Astianasse. (Astianatte?).	Pampani. (?) A. G.	Italian.	1705?-1769
Astianatte.	?	(Munich,	1716.)
Astianatte. (Astyanax?)	Buononcini. G. B. (Bononcini?)	Italian.	1672-1750
Astianatte .(L')	Buononcini. (M) A. (Bononcini?)	Italian.	1675?-1726
Astianatte.	Galuppi. B. (?)	Italian.	1706-1785
Astianatte.	Gasparini. F.	Italian.	1668-1737
Astianatte.	Vinci. L.	Italian.	1690-1732
Astinome. (Astinomo?)	Pollarolo. A.	Italian.	1680-1750
Astolfo Cavalcanti.	Bensa. G.	Italian.	1760-1814
Astolphe et Alba, ou, A quoi tient la fortune. (faveur?)	Tarchi. A.	Italian.	1842?
Astorga.	Abert. J. J.	Bohem'n.	1832
Astorre.	Klughardt. A. E. M.	(See: Hochzeit (Die) des Moenchs.)	
Astorre.	Krug-Waldsee. W. J.	German.	1858
Astraea.	Mueller. Ad.	Hungar'n.	1801-1886
Astratto. (L')	Angelis. A.	Italian.	1745?
Astratto. (L')	Piccinni. N.	Italian.	1728-1800
(Otherwise: Giuocatore (Il) fortunato. (With others.)			
Astrea.	Hasse. J. A. (With Schuerer.)	German.	1699-1783
Astrea. (Il ritorno d')	Weigl. J.	Hunga'n?	1786-1846
Astrea placata.	Majo. G. F.	Italian.	1745-1770
Astrée.	Colasse. P.	French.	1640-1709
Astrée. (Le retour d') (Opera?)	Rameau. J. P.	French.	1683-1764
Astrella. (Ostrella?)	Grunewald. G.	Americ'n.	1860?

Astrifiammante.	Zerr. Anna (?)	German. 1822-1881
Astrolog. (Der)	Spaeth. A.	German. 1792-1876
Astrolog. (Der)	Stein. K.	German. 1824
Astrologa. (L')	Piccinni. N.	Italian. 1728-1800
Astrologie (Sic) (Gli)	Paisiello. G.	(See: Filosofi (I) imaginarj.
Astrologo. (L')	Piccinni. N.	Italian. 1728-1800
Astrologo (L') per ghiotteneria.	Giunti. G.	Italian. 1818?
Astrologo ritroso in amore.	Mazzanti. A. M.	Italian. 1713? ?
Astrologue. (Le faux)	Chancourtois. L.	(See: Bohémien. (Le)
Astrologue. (le faux)	Gaveaux. P.	French. 1761-1825
Astrologue. (L')	Wanson. F. A. A.	Belgian. 1809-1856
Astrologue. (L')	Weckerlin. J. B. T.	Alsasc'n. 1821
Astrologue (Astronome) (L') en voyage.	Erard. (Crard?) ?	French. 1846?
Astronome. (L')	Lebrun. L. S.	French. 1764-1829
Astronome (L') du Pont-neuf. (Operetta.)	Durand. M. A.	French. 1830
Astronomo. (l')	Puig. B. C.	Spanish. 1819
Astuccio d'oro, ossia, le due epoche.	Fanlangola. F.	Italian? 1803?
Astuccio (l') d'oro, ossia, Le due epoche.	Raejntroph. F.	Italian. 1812-1878
As-tu déjeûnè, Jacquot?	Debillemont. J. J.	French. 1824-1879
Astuta (L') cameriera.	Astaritta. G.	Italian. 1749?-1803
Astuta (l') in amore.	Fioravanti. Val.	Italian. 1764-1837
Astuto (L') balardo.	Piccinni. N.	Italian. 1728-1800
Astuto (l') in imbroglio.	Giordani. G.	Italian. 1744-1798?
Astutto. (L')	"Portogallo" M. (Portugal.)	P't'guese. 1762-1830
Astuzia (l') di Bettina.	Stabinger. M. (Stabinger.)	German. 1750?-1815?
Astuzia e semplicità, ossia, Il parruchiere e la serva.	Fioravanti. Val.	Italian. 1764-1837
Astuzia (l') per amore.	Insanguine. G.	Italian. 1744-1796
Astuzie (l') amorose.	Mazzoni. A. M.	Italian. 1827 ?
Astuzie (l') amorose.	Mortellari. M. C.	Italian. 1750-1807
Astuzie (Le) amorose. (Otherwise: Locanda (La) dei Vagabondi.)	Paer. F.	Italian. 1771-1839
Astuzie (Le) amorose.	Paisiello. G.	Italian. 1741-1816
Astuzie contra astuzie	Bigatti. C.	Italian. 1779-1854
Astuzie (Le) delle donne.	Leite. A. da Silva,	P't'guese. 1759-1833
Astuzie (Le) di Bettina.	Mattia. ?	Italian. 1754? ?
Astuzie (Le) di Fichetto.	Trento. V.	Italian. 1761-1827?
Astuzie (Le) di Magritin.	Dal-Besio. ?	Italian? 1840?
Astuzie e prudenza.	Garvia. M. del P. V.	Spanish. 1775-1832
Astuzie (l') felice.	Gherardesca. F.	Italian. 1738-1808
Astuzie (le) femminilli.	Cimarosa. D.	Italian. 1749-1801
Astuzie (Le) in amore.	Tritto. G.	Italian. 1835-1824
Astuzie per astuzie.	Corbellini. B.	Italian. 1748-1797
Astuzie (L') simulate.	Cercia. D.	Italian. 1760? ?
Astuzie (L') vill'ane.	Guglielmi. P.	Italian. 1727-1804
Astyanax.	Buononcini. G. B.	(See: Astianatte.)
Astyanax.	Kreutzer. R.	German? 1766-1831
A Suhanez.	Konti.	(See: Suhanez.)
As variedades de Proteo.	Silva. A. J.	(See: Proteo.)
As you like it. (Opera?)	Bishop. H. R.	English. 1786-1855
Atahualpa.	Barrera y Gomez. E.	Spanish. 1844
Atahualpa.	Cattelani. F.	Brazil'n? 1873?
Atahualpa.	Pasta. C. E.	Italian. 1845?

Atal-Kar.	Dall-Olio. C.	Italian.	1849-1882
Atala. (Attala?)	Butera. A.	Italian.	1826?-1862
Atala.	Folville. Juliette,	Belgian.	1870
Atala.	Fumi. V.	Italian.	1823-1880
Atala.	Gallignani. G.	Italian.	1846?
Atala.	Guglielmi. F.	Italian.	1854?
Atala.	Menesses. ?	Italian?	1850?
Atala.	Miceli. Giuseppe,	Italian.	1872?
Atala.	Pacini. G.	Italian.	1796-1867
Atala.	Reiset. Marie F. C. (Comtesse de Grandval.)	French.	1830
Atala.	"Sarosi." F. (Schauer.)	Hunga'n?	1857?
Atala.	Sebastini. ?	Italian.	1820?
Atala.	Thollé. T.	Belgian.	1760?-1823
Atala. (Atalo?)	Chinzer. G.	German?	1717? ?
Atalanta. (L')	"Chelleri". F. (Keller.)	Italian?	1686-1757
Atalanta.	Draghi. A.	Italian.	1635-1700
Atalanta.	Giordani. G.	Italian.	1744-1798?
Atalanta.	Haendel. G. F.	German.	1685-1759
Atalanta.	Hasse. J. A.	German.	1699-1783
Atalanta.	Kerl. J. K.	German.	1628?-1693
Atalanta.	Monari. C.	Italian.	1675? ?
Atalanta.	Piccinni. L. A.	Italian.	1779-1850
Atalanta, o, I rivali concordi.	Steffani. A.	Italian.	1653-1728
Atalanta.	Strungk. N. A.	German.	1640-1700
Atalanta e Meleagro.	Righini. V.	Italian.	1756-1812
Atalia.	Mayr. J. S.	German.	1763-1845
Atar.	Coccia. C.	Italian.	1782-1873
Atar, ossia, Il serraglio d'Ormus.	Mayr. J. S.	German.	1763-1845
Atar, o, La rivolta dell' Seraglio.	Miró. A. L.	P't'guese.	1800? ?
Atelier (L') de Prague.	Bourgault-Ducoudray. L. A.	French.	1840
Atenaide, ossia, Gli affetti generosi.	Bono (Bonno?) J.	German.	1710-1788
Atenaïde, ossia, Gli affetti generosi. (Three Settings.)	Caldara. A. (With others.)	Italian.	1670-1736
Atenaide.	Lotti. Alf.	**Italian?**	**1867?**
Atenaide.	Tirindelli. P. A.	Italian.	1858
Atenaide.	Ziani. M. A.	Italian.	1653-1715
Atene (L') edificata.	Cimarosa. D.	Italian.	1749-1801
Ateone.	Ricci. B.	Italian.	1678? ?
Athalia. (Opera?)	Faccioli. G.	Italian.	1675? ?
Athalia. (Opera?)	Poissl. J. N.	German.	1783-1865
Athenia.	Wales. L.	Americ'n.	1861?
Ati und Sephira, oder, Die gerettete Unschuld.	Kobelius. J. A.	German.	1674-1731
Atide.	Ariosti. A.	Italian.	1660-1733
Atide.	Mysliweczek. J.	Bohem'n.	1737-1781
Atide.	Perti. G. A. (With Tosi.)	Italian.	1661-1756
Atis. (Der stumme Prinz)	Keiser. R.	(See: Prinz.)	
A titkos csok. (Operetta.)	Batoer. I. (With B. Hegyi.)	Hungar'n.	1858?
Atomi d'Epicuro.	Draghi. A.	Italian.	1635-1700
Atrabilare. (I')	Pappalardo. S.	Italian.	1817
Atrevido (El) en la corte. (Altrevido?)	Caballero. M. F.	Spanish.	1835-1906

A trompeur, trompeur et demi, ou, Les, torts du sentiment.	Dezède. N. (Dezaides?).	French?	1740?-1792
A trompeur, trompeur et demi.	Grétry. A. E. M.	(See: Basile.)	
Attale ed Arsinoe.	Bioni. A.	Italian.	1698 ?
Attalinda. (P.p?)	Cartellieri. C. A.	Italian.	1772-1807
Attalo, re di Bitinia.	Alessandri. F.	Italian.	1742-1811
Attalo, re di Bitinia.	Aurisicchio. A.	Italian.	1704?-1781
Attalo, re di Bitinia.	Caruso. L.	Italian.	1754-1882
Attalo, re di Bitinia. (P.p?)	Conti. Giu.	Italian.	1722? ?
Attalo, re di Bitinia.	Galuppi. B.	Italian.	1706-1785
Attalo, re di Bitinia.	Hasse. J. A.	German.	1699-1783
Attalo	Rinaldo di Capua.	Italian.	1715 ?
Attalo, re di Bitinia.	Robuschi. F.	Italian.	1765 ?
Attalo, re di Bitinia.	Sarti. G.	Italian.	1729-1802
Attaque (L') du moulin.	Bruneau. L. C. B. A.	French.	1857
Attempt. (The first)	Owenson. S. (Morgan. (Lady.)	Irish.	1783-1859
Attendez-moi sous l'orme. (Operetta.)	Indy. P. M. T. V. d'	French.	1852
Attendre et courir.	Halévy. J. F. F. E. (With Ruolz.)	French.	1799-1862
At the lower harbour.	Spinelli.	(See: A basso Porto.)	
Attila.	Dibbern. K.	German?	1855
Attila.	Farinelli. G.	Italian.	1769-1836
Attila.	Franck. J. W.	German.	1641-1688
Attila.	Gunkel. A.	German.	1865-1901
Attila. (Otherwise: Ildegonda di Borgogna.)	Malipiero. F.	Italian.	1822
Attila, il rè de'Franchi.	Mosca. G.	Italian.	1772-1839
Attila. (Opera?)	Seyfried. I. X.	German.	1766-1841
Attila.	Verdi. G. F. F.	Italian.	1813-1901
Attila. (P.p?)	Vidal. P. A.	French.	1863
Attila.	Ziani. P. A.	Italian.	1630?-1711
Attila in Aquileja.	Persiani. G.	Italian.	1804-1869
Attilio.	Ariosti. A.	Italian?	1700?
Attilio regolo. (P.p?)	Beltrami. L. G.	Italian.	?
Attilio regolo.	Hasse. J. A.	Italian.	1699-1783
Attilio regolo.	Jommelli. N.	Italian.	1714-1774
Attilio regolo.	Laurenti. P. P.	Italian.	1671? ?
Attilio regolo.	Monza. C.	Italian.	1744-1801
	"Lasnel. Egidio." (Nassell. D.)	Spanish.	1718? ?
Attilio regolo.	Scarlatti. A.	Italian.	1659-1725
Atys.	Lulli. G. B.	Italian.	1633-1687
Atys	Piccinni. N.	Italian.	1728-1800
Atys, oder, der stumme Geliebte.	Schuermann. G. K.	German.	1675?-1741?
Auberge (l') d'Auray.	Carafa. M.E.F.V.A.P. (With Hérold.)	Italian.	1787-1872
Auberge (L') de Bagnères. (Otherwise: Gasthof (Der) in Carlsbad.)	Catel. C. S.	French.	1773-1830
Auberge (l') des Ardennes.	Hignard. J. L. A.	French.	1822-1898
Auberge (L') du Tohu-Bohu. (Operetta.) (Otherwise: Hotel Topsy-Turvy.)	Roger. V. B.	French.	1853-1903

Auberge (D') en auberge. (Otherwise: Von Gasthof zu Gasthof, and, Posten. (Die zwei)	Tarchi. A.	Italian.	1760-1814
Auberge (L') supposé.	Carafa. M.E.F.V.A.P.	Italian.	1787-1872
Aubergistes (Les) de qualité. (Otherwise: Wirthe. (Die vornehmen)	Catel. C. S.	French.	1773-1830
Au bois.	"Bernardin" (Bernard Courtois.)	French.	1827?-1870
Aucassin et Nicolette. (?)	Enna. A.	Dane.	1860
Aucassin et Nicolette, ou, Le moeurs antiques.	Grétry. A. E. M.	Belgian.	1741-1813
Aucassion und Nicolette.	Marschalk. M.	German?	1860?
Aucassin et Nicolette.	Poissl. J. N.	German.	1783-1865
Aucassin und Nicolette. (Operetta.)	Schneider. G. A.	German.	1770-1839
Auch so Eine. (Operetta.)	Weinberger. K. R.	German.	1861
Au clair de (La) lune.	Coedès. A.	French.	1835?-1884
Au clair de la lune.	Vidbac. A. C. Z. R. (Vilback?)	French.	1829-1884
Audacia (L') delusa.	Mosca. L.	Italian.	1775-1824
Audacia e rispetto.	Steffani. A.	Italian.	1653-1728
Audacia (L') fortunata.	Conti. C.	Italian.	1797-1868
Audacia (L') fortunata, ossia, I matrimoni per magia.	Fioravanti. Val.	Italian.	1764-1837
Audacia (L') fortunata.	Sapienza. A.	Italian?	1794 ?
Aufbrausende. (Der)	Méhul. E. N.	(See: Irato. (L'))	
Auf der Bleiche. (?)	Kovaravic. K.	Bohem'n.	1862
Aufenthalt (Der) am schwarzen Meere.	Lissenko. N. W.	Russian.	1842
Auferstandene. (Der)	"Ehrich. M. L." (Elmenreich. A.)	German.	1816
Aufforderung (Eine) zur Hochzeit. (?)	Neumann. Franz	German?	1861?
Aufgebot, (Das) oder, Die getreuen Oestreicher. (Operetta.)	Mueller. Wenzel	German.	1767-1835
Auf hohen Befehl.	Reinecke. K. H. C.	German.	1824-1910
Auf neutralem Boden.	Grammann. K.	German.	1842-1897
Au fond du verre.	Laurent de Rillé. F. A.	French.	1828
Auf in's Metropol! (Opera?)	Hollaender. V. H.	German.	1856
Auge (Das) des Teufels.	Glaeser. F.	Behem'n.	1799-1861
Augenarzt. (Der)	Gyrowetz. A.	Bohem'n.	1763-1850
Augenblick. (Der unvermuthete glueckliche)	Borghèse. A. D. R.	Italian.	1757? ?
Augures. (Les deux) (Operetta.)	Rouch. A.	Belgian?	1852?
Augurio di felicitá, etc.	"Portogallo. M." (Portugal. M.)	P't'guese.	1762-1830
Augustales. (Les) (Opera?)	Francoeur. F. (With Rebel.)	French.	1698-1787
Auguste et Marianne, ou, Les bons coeurs.	Labarre. L. J. C.	French.	1771? ?
Auguste et Théodore	Dezède. N.	(See: Pages. (Les deux)	
Auguste et Théodore	Dittersdorf. K. Ditters Von	German.	1739-1799
Auguste. (Le due)	Aldovrandrini. G. A. V. (Aldrovandini?)	Italian.	1665? ?

Augustin. (Der liebe) (Operetta.)	Brandl (Jnr.) J.	Bohem'n. 1835
Augustin. (Operetta.)	"H Sommer." (H. F. A. Zincken.)	German. 1837
Augustine et Benjamin. (Otherwise: Sargines.)	Bruni. A. B.	Italian. 1759-1823
Augusto. (Il ventesimo) (Il venti d'agosto?)	Aspa. M.	Italian. 1806?-1868
Augusto. (La Clemenza di)	Fux. J. J.	(See: Clemenza.)
Augustus und Livia, oder, Das triumphirende Glueck.	Kobelius. J. A.	German. 1674-1731
Aujourd 'hui.	Mengozzi. B.	Italian. 1758-1800
Auld Robin Gray.		(See: Robin.)
A ultima hora.	Gaztambide. y Garbayo. J.	Spanish. 1822-1870
Aumônier (1') du régiment.	Salomon. H.	Alsasc'n. 1838-1906
Aun hay Patria, veremundo. (Operetta.)	Caballero. F. (With Hermoso.)	Spanish. 1835-1906
A un si un no.	Roig. ?	Spanish. 1853?
Au pus brave la plus belle. (Operetta.)	Plantade. C. H.	French. 1764-1839
Au port.	Rey. J. E.	French. 1832
Au premier Hussards. (P.p?)	Vasseur. F. A. J. S.	French. 1844
Aura.	Behre. W.	German? 1865?
Aurel.	?	? ?
Aurelia, Prinzessin von Bulgaria.	Kreutzer. K.	German. 1780-1849
Aurelia. (Aurel?)	Bartay. A.	(See: Weib (Das) am Konradstein.)
Aureliano.	Pallavicini. C.	Italian. 1630-1688
Aureliano in Palmira.	Rossini. G. A.	Italian. 1792-1868
Aurelio.	Capranica. D.	Italian. 1716? ?
Aurelis and Miranda. (Operetta.)	Kelly. M.	Irish. 1762-1826
Auretta e Masullo.	Gnecco. F.	Italian. 1769-1816
Aurora. (Opera?)	Bungert. A.	German. 1846
Aurora. (le nozze d')	Fux. J. J.	German. 1660-1741
Aurora.	Glaeser. F.	Bohem'n. 1799-1861
Aurora.	Hoffmann, E. T. A.	German. 1776-1822
Aurora.	Keiser. R.	German. 1674-1739
Aurora. (P.p?)	Pugnani. G.	Italian. 1731-1798
Aurora. (Operetta.)	Schweitzer. A.	German. 1737-1787
Aurora.	Soffredini. A.	Italian. 1842?
Aurora.	Zanettini. A.	Italian. 1649-1721
Aurora di Nevers.	Sinico. G.	Italian. 1836
Aurora (L') ingannata.	Giacobbi. G.	Italian. 1575?-1630
Aurore de Gusman.	Tarchi. A.	Italian. 1760-1814
Auroro, (L') (?)	Anfossi. P.	Italian. 1727-1797
Aus dem Yahre 1870. (Part of trilogy.)	Zoellner. H.	German. 1854
	See: Bei Sedan. and Ueberfall. (Der).)	
Aus der Heimath.		(Vienna, Ap. 24, 1879.)
Aus der Sommerfrische. (Operetta.)	Koschat. T.	German. 1845
Aus Deutschlands grosser Zeit. (Opera?)	Seyffardt. E. H.	German. 1859
Au Seul des Arènes. (?)	Dèré. ?	French. 1874?
Ausgewanderten. (Die)	Volkert. F.	Bohem'n. 1767-1845
Aus grosser Zeit.	Heuser. E.	German. 1863
Aus Japan. (?)		(Dresden, Dec. 20, 1903.)

Aus Liebe zur Kunst.	Conradi. A.	German.	1821-1873
Aus Sibirien. (Operetta.)	Schubert. L.	German.	1828-1884
Austin.	Marschner. H. A.	German.	1796-1861
Auswanderer. (Der)	Bauer. H.	Hungar'n	1850
Autel (l') de la Patrie.	Aimon. E.	French.	1754-1828
Auteur (L') à la mode.	Deshayes. P. D.	French.	1760? ?
Auteur (L) dans son ménage.	Bruni. A. B.	Italian.	1759-1823
Auteur (L') dans son ménage.	Mussini. N. N.	Italian.	1765-1837
Auteur (L') malgré lui. (Otherwise: Pierre (La). tombée.)	Jadin. L. E.	French.	1768-1853
Auteur (L') malgré lui. (Otherwise: Pierre (La) tombée)	Pauwels. J. E.	Belgian.	1768-1804
Auteur (L') mort et vivant.	Hérold. L. J. F.	French.	1791-1833
Automat. (das)	André. J.	German.	1741-1799
Automate. (L')	Riegel. H. Joseph. (Rigel?)	French?	1741-1799
Automate. (L') (Otherwise: Antiquitaeten (Der) Sammler. and Machine. (Die rendende).	Solié. (Soulier?) J. P.	French.	1755-1812
Automate (L') de Vaucanson.	Bordèse. L.	Italian.	1815-1886
Au travers du mur.	Poniatowski. J.M.F.X.J.	Pole.	1816-1873
Autunno. (L')	Neri-Bondi. M. (Bondineri?)	Italian.	1750? ?
Auvergnat par amour. (P.p?)	Rose. G.	French?	1830?
Auvergnats. (Les petits)	Morange. A.	French?	1769? ?
Aux Avant-postes.	Michel. J.	Belgian.	1847-1888
Aux trois parques. (P.p?)	"Wilhelm" (Muller. M.)	French?	1845?
Aux trois pigeons.	Eymieu. H.	French.	1869?
Avalanche. (l')	Everaerts. P. F.	Belgian.	1816
Avalanche. (l')	Mélant. C.	Belgian.	1848?
Avant la noce. (Operetta.) (Otherwise: Terrible Hymen.) (?)	Jonas. E.	French.	1827-1905
Avant le retraite. (P.p?) . .	Roques. J. L.	French.	1839
Avare (L') puni.	Jadin. L. E.	French.	1768-1853
Avares. (les Deux)	Agnelli. S.	Italian.	1817
Avares, (les deux), ou, Le tombeau de Mufti. (Otherwise: Geizigen. (Die Beiden)	Grétry. A. E. M.	Belgian.	1741-1813
Avares. (Les deux)	Matz. ?	(See: Frères avares.)	
Avares. (Deux)	Pellet. A.	French.	1828
Avari. (I Due)	Martin y Soler. V.	Spanish.	1754-1806
Avari. (I Due) (Otherwise: Avares. (Les deux))	"Nicolo." (Isouard. N.)	French.	1775-1818
Avari (Gli) in Trappola.	Schuster. J.	German.	1748-1812
Avaro. (L')	Anfossi. P.	Italian.	1727-1797
Avaro. (L')	Bianchi. F.	Italian.	1752-1810
Avaro. (L')	Brizzi. C.	Italian.	1847? ?
Avaro. (L')	Cordella. G.	Italian.	1786-1846
Avaro. (l')	Fioravanti. Val.	Italian.	1764-1837
Avaro. (L')	Haydn. F. J.	German.	1732-1809
Avaro. (L')	Miari. A.	Italian.	1787-1854
Avaro. (L')	Mayr. J. S.	German.	1763-1845

Avaro. (L')	Orlandi. F.	Italian.	1777-1848
Avaro. (L')	Quarenghi. G.	Italian.	1826-1882
Avaro. (L')	Rutini. F.	Italian.	1767-1827
Avaro. (L')	Sarti. G.	Italian.	1729-1802
Avaro, (L'), ossia, un Episodia del San Michele.	Savi. L.	Italian.	1811?-1842
Avaro (L') burlato.	Margaria. S. A.	Italian.	1847?
Avaro (L') burlato. (deluso.)	Paisiello. G.	Italian.	1741-1816
Avaro. (L') burlato.	Sborgi. G. M.	Italian.	1814
Avaro (L') deluso.	Gazzaniga. G. (With G. Rusti.)	Italian.	1743-1819
Avaro (L') deluso.	Sacchini. A. M. G.	Italian.	1734-1786
Avaro (L') punito.	Galuppi. B. (?)	Italian.	1706-1785
A ave do paraizo. (Opera?)	Calderon. C.	P't'guese?	1865?
Aventuer (Een) van keizer Karel.	Van den Acker. J.	Belgian.	1828?-1872
Aventura (La) de Marrueco. (Operetta.)	Lahoz y Otal F.	Spanish.	1815-1868
Aventura de un cantante.	Barbieri. F. A.	Spanish.	1823-1894
Aventure. (la bonne)	Fay. E.	French.	1770-1845
Aventure. (La bonne)	Jonas. E.	French.	1827-1905
Aventure, (La bonne), ou, ô gué. (Operetta.)	L'Éveillé. A.	French?	1828?
Aventure. (La galante)	Guiraud. E.	French.	1837-1892
Aventure (Une) d'Arlequin.	Hillemacher. P. J. W. (With L. J. E. Hillemacher.)	French?	1852
Aventure (Une) d' automne.	Agosti. ?	(See: Herbstabentheuer. (Das)	
Aventure (Une) de Faublas.	Douay. E.	French.	1802?-1864?
Aventure. (Une) de Faublas. (Operetta.)	Luigini. A.	Italian?	1850-1906
Aventure (Une) de Saint. Foix, etc.	Feltre. A. C.	French.	1806-1850
Aventure (Une) de Saint-Foix, ou, Le coup d'épée	Tarchi. A.	Italian.	1760-1814
Aventure (Une) de la Guimard.	Messager. A. C. P.	French.	1855
Aventure (Une) sous la ligue.	Blanc. A. (With Cheri.)	French.	1828-1885
Aventure (Une) sous la Ligne. (?)	Servel. E.	French.	1829
Aventurier. (l')	Catrufo. G.	Italian.	1771-1851
Aventurier. (l')	Poniatowski. J.M.X.F.J.	Pole.	1816-1873
Aventurière. (la fausse) (Operetta.)	Laruette. J. L. (With others.)	French.	1731-1792
Aver moglie poco, guidarla e molto.	Bornacini. G.	Italian.	1810?
Aveugle (Le jeune), ou, Gervais.	Beauvarlet-Charpentier. J. M.	(See: Gervais.)	
Aveugle. (L') (P.p?)	Jobert. (Joubert?) ?	French.	1740? ?
Aveugle. (L')	Neuville. V.	Belgian.	1863
Aveugle (la pauvre), ou, la chanson savoyarde.	Porta. B.	Italian.	1758-1832
Aveugle (L') de Clarens, ou, La vallée Suisse.	Warot. C.	French.	1804-1836
Aveugle (l') de Palmyre.	Rudolphe. J. J.	French?	1730-1812
Aveugle par amour. (P.p?)	Sivry. C.	French?	1844?
Aveugles. (Les Deux) (Operetta.)	Offenbach. J.	German.	1819-1880

Aveugles (Les Deux) de Bagdad.	Fournier. A. G.	French.	1752?	?
Aveugles. (Les Deux petits) (Operetta.)	Trial. A. E.	French.	1771-1803	
Aveugles (les) de Franconville.	Catrulo. G.	Italian.	1771-1851	
Aveugles (Les Petits) de Franconville.	Lebrun. L. S.	French.	1764-1829	
Aveugles (Les deux) de Franconville.	Ligou. P.	French.	1749	?
Aveugles. (Les deux) de Tolède.	Méhul. E. N. (H?)	French.	1763-1817	
Aveux (Les) indescrets.	Monsigny. P. A.	French.	1729-1817	
Avidità di Mida.	Draghi. A.	(See: Mida.)		
A Vig Ozvegy.	Lehár. F.	(See: Witwe. (Die Lustige)		
Avilda, regina de'Goti.		(See: Amazzone (L') corsara.)		
Avis au public. (Otherwise: (Le) Physiognomiste en défaut.)	Piccinni. L. A.	Italian.	1779-1850	
Avis aux femmes, ou, Le mari colère.	Gaveaux. P.	French.	1761-1825	
Avis aux jaloux, ou, La rencontre imprévue.	Piccinni. L.	Italian.	1766-1827	
Avocat (L') noir.	Fouque. P. O.	French.	1844-1882	
Avocat (L') Pathelin.	Chartrain. N. (Chantrain. J. ?)	Belgian.	1746?-1823?	
Avvenimenti di Erminia e Clorinda.	Pollarolo. C. F.	Italian.	1653-1722	
Avvenimenti (gli) di Orinda.	Castrovillari. D.	Italian.	1630?	?
Avvenimenti (Gli) di Ruggiero.	Albinoni. T.	Italian.	1674-1745	
Avvento (Un) inaspettato.	Zoboli. G.	Italian.	1821-1884	
Avventura (L') benefica.	Millico. G.	Italian.	1739-1802	
Avventura (un) di Scaramuccia.	Ricci. L.	Italian.	1805-1859	
Avventura (L') d'un poeta.	Dalla-Baratta. G.	Italian.	1836?	
Avventura (Un) teatrale.	Granara. A.	Italian.	1809	
Avventure (le) di Bertolindo, ossia, La Dama contadina.	Fioravanti. Val.	Italian.	1764-1837	
Avventure (Le) di Rudolfo. (Rodolfo.)	Piccinni. N.	Italian.	1728-1800	
Avventure (Le) di Rudolfo.	?	(Bonn,	1765)	
Avventure Le) di una giornata.	Asperi. U.	Italian.	1807	
Avventure (Le) d'una Giornata.	Morlacchi. F.	Italian.	1784-1841	
Avventure galanti.	Tritto. G.	Italian.	1735-1824	
Avventuriere. (L')	Riccardi. ?	Italian.	1760?	?
Avventurieri. (gli)	Braga. G.	Italian.	1829-1907	
Avventurieri. (Gli)	Buzzola. A.	Italian.	1815-1871	
Avventurieri. (gli)	Cordella. G. (Re. written by J. Giordani.)	Italian.	1786-1846	
Avventurieri. (Gli)	Guirard. E.	French.	1837-1892	
Avventurieri. (gli) (P.p?)	Paisiello. G.	Italian.	1741-1816	
Avventurieri. (Gli)	"Portogallo" M. (Portugal)	P't'guese.	1762-1830	
Avventurieri. (Gli)	Rossi. L. E.	Italian.	1805-1863	
Avventurieri. (Gli)	Valentini. C.	Italian.	1790?-1853	

Avventuriero. (l')	Gordigiano. L.	Italian.	1806-1860
Avvertimento (Un) ai Gelosi.	Balfe. M. W.	Irish.	1808-1870
Avvertimento (Un) ai Gelosi. (P.p?)	Garcia, M. del P. V.	Spanish.	1775-1832
Avvertimento (Un) ai Gelosi.	Pavesi. S.	Italian.	1779-1850
Avviso (l') ai maritati. (Otherwise: Equivoco (L') stravagante.)	Caruso. L.	Italian.	1754-1822
Avviso (L') ai maritati	Cimarosa. D.	Italian.	1749-1801
Avviso (L') ai Maritati	"Nicolo." (Isouard. N.)	French.	1775-1818
Avviso ai maritati.	Mayr. J. S.	German.	1763-1845
Avviso (L') ai Maritati	Pavesi. S.	Italian.	1779-1850
Avviso al publico.	Mosca. G.	Italian.	1772-1839
Avvocato (L') in angustie.	Fornasini. N.	Italian.	1803-1861
Avvocato Patelin.	Montuoro. A.	Italian.	1827?
Axel.	Cadaux. J.	French.	1813-1874
Axur, ré d'Ormus	Salieri. A.	(See: Tarare.)	
Ayo (Un) para al niño. (Operetta.)	Arrieta y Corera. P. J. E.	Spanish.	1823-1894
Ay que pie.	Malumbres. ?	Spanish.	1842?
Azakia.	Danzi. F.	German.	1763-1826
Azakia.	Ehrenberg. ?	German?	1760? ?
Azakia. (Operetta.)	Holzbauer. I.	German.	1711-1783
Azakia.	Kuechler. J.	German.	1769? ?
Azara.	Paine. J. K.	Americ'n.	1839-1906
Azatia. (Akazia.) (Operetta.)	André. J.	German.	1741-1799
Azélie.	Bruni. A. B.	Italian.	1759-1823
Azélie.	Riegel. (Rigel?). H. J.	(See: Rosanie.)	
Azéline.	Solié.J.P.(Soulier?)	French.	1755-1812
Azelsö és amasudik.	Szabadós. B.	Hungar'n.	1862?
Azemia (Azema?) di Granata.	Rossi. Lau.	Italian.	1810-1885
Azémia, ou, Les Sauvages.	Dalayrac. N.	(See: Robinson. (Le nouveau.))	
Azemiro e Cimene.	Caruso. L.	Italian.	1754-1822
Azemiro e Cimene.	Orlandi. F.	Italian.	1777-1840
Azioni (Le) fortunate di Perseo.	Draghi. A.	(See: Perseo.)	
Azire. (P.p?)	Kraus. J. M.	German.	1756-1792
Azolan, ou, Le serment indescret.	Floquet. E. J.	French.	1750-1785
Azon Visconti. (Operetta.)	Arrieta. y Corera P. J. E.	Spanish.	1823-1894
Azor Re di Kibinga.	Anfossi. P.	Italian.	1727-1797
Azor and Zemira, or, The Magic Rose.	Spohr. L.	(See: Zemire und Azor.)	
Aztèque. (L') (?)	Bayer. J.	German.	1852
Azzardo. (L')	Guglilmi. P.	Italian.	1721-1804
Azzardo (L') Fortunato.	Cordella. G.	Italian.	1786-1846

B

Baal's Sturz. (Otherwise: Daniel in der Lowengrube,)	Weigl. J.	Hungar'n.	1766-1846
Baas Simples.	Petermanns. J.	Belgian?	1844?
Baba. (Miss)	Beaupuis. G.	French.	1820
Babbeo (Il) e l' Intrigante.	Sarria. E.	Italian.	1836
Babel revue. (Operetta.)	Planquette. R. (With five others.)	French.	1850-1903
Babes in Toyland. (Operetta?)	Herbert. V.	Americ'n.	1859
Babette.	Herbert. V.	Americ'n.	1859
Babette.	Michiels. G. (?)	French?	1861?
Babicka. (Opera?)	Horák. A.	Bohem'n.	1850
Babil and Bijou.	Clay. F. E. (With others.)	English.	1840-1889
Babilas. (Otherwise: Duca (Il) ed il Podesta.)	Rossi. C.	Italian.	1842
Babinsky.	Kohout. F.	Bohem'n.	1858
Babiole. (Operetta.)	Laurent de Rillé. F. A.	French.	1828
Babolin. (Operetta.)	Varney. L.	French.	1850?
Babouc.	Lemière de Corvey. J. F. A.	French.	1770-1832
Babouche. (La)	Colo-Bonnet. ?	French.	1865?
Baby. (Das) (Operetta.)	Heuberger. R. F. J.	German.	1850
Babylon. (Die Ruinen von) (?)	Cavos. C.	Italian.	1776-1840
Babylons Pyramiden.	Winter. P. (With Mereditsch.)	German.	1754-1825
Baccanali. (I)	Steffani. A.	Italian.	1653-1728
Baccanali (I) di Roma.	Generali. P.	Italian.	1783-1832
Baccanali (I) di Roma.	Niccolini. G. (Nicolini?)	Italian.	1771-1842
Baccanali (I) di Roma.	Pavesi. S.	Italian.	1779-1850
Baccanali (i) di Roma.	Romani. C.	Italian.	1824-1875
Baccanti. (I)	Foignet. C. G.	French.	1750?1823
Baccanti. (I)	Fontana. U.	French.	1815
Baccanti. (I) (P.p?)	Generali. P.	Italian.	1783-1832
Baccanti. (I)	Paer. F.	Italian.	1771-1839
Baccelliere. (Il)	Curci (Curcio?). G.	Italian.	1808-1877
Bacchanale.	Hervé. F. "Ronger."	French.	1825-1892
Bacchante. (La)	Gautier. J. F. E.	French.	1822-1878
Bacchetta (La) portentosa.	"Portogallo" M. (Portugal)	P't'guese.	1762-1830
Bacchettone. (Il)	Amadei. R.	Italian.	1840
Bacchus et Érigone.	Candeille. P. J.	French.	1744-1827
Bacchus et Érigone.	Mondonville. J. J. C.	(See: Fêtes (Les) de Paphos.)	
Bacchusfest. (Das) (Opera?)	Héritte-Viardot. Louise.	Spanish?	1841
Bacio. (Il)	Giordani. G.	Italian.	1744-1798 ?
Bacio. (Il)	Vento. M.	Italian.	1739-1777
Bacio. (Il)	Zoboli. G.	Italian.	1821-1884
Bacio (Il) al Diavolo.	Sauvage. A.	Italian.	1852?
Bacio (Un) al portatore.	Montefiore. T. M.	Italian.	1855
Bacio (Un) alla regina.	Nardis. C.	Italian?	1860
Bacco. (Les nozze di)	?	(Madrid,	1739.)
Bacco. (Il ritorno di)	Sarti. G.	Italian.	1729-1802
Bach. (Friedemann)	Fazio. L. G.	Italian.	1871

Bachélier et Alguazil.	Brault. E.	French?	1850?
Bachellette. (Bachette.) (La) (Operetta.)	Dell' Acqua. Eva	Belgian?	1855?
Bachelors. (The twelve jolly)	Darling. W. H.	Americ'n.	1850?-1894
Bachelors' Wives, or The British at Brussels. (Operetta.)	Kearns. W. H.	Irish.	1794-1846
Bachette. (La)	Dell' Acqua. Eva.	(See: Bacheletti.)	
Back from India. (P.p?)	Dick. C. G. Cotsford	English.	1846-1895
Bada. (La) (Operetta.)	Alvarez. G. (With Calleja.)	Spanish.	1850?
Badhaus (Das) bei Wien. (Operetta.) (Otherwise: Landhaus (Das) bei Wien.)	Mueller. Wenzel	German.	1767-1835
Baebu. (Der)	Marschner. H. A.	German.	1795-1861
Baecker-Aufzug (Der) in Wien. (Operetta.)	Mueller. Wenzel	German.	1767-1835
Baeder (Balder?) (Die) von Lucca.	Zepler. B.	German.	1858
Baer (Der) und der Bassa. (Operetta?)	Blum. K. L.	German.	1786-1844
Baer und Pascha. (Operetta.)	Reuling. L. W.	German.	1802-1879
Baerenhaeuter. (Der) (P.p?)	Mendelssohn. A.	German.	1855
Baerenhaeuter. (Der)	Moericke. E.	German?	1875?
Baerenhaeuter. (Der)	Wagner. S.	German.	1869
Bagahjol.	Hartmann. E.	Dane.	1836-1898
Bagarre. (La)	Malder. P. (With Philidor.)	Belgian.	1724-1768
Bagatelle. (Operetta.)	Offenbach. J.	German.	1819-1880
Bagatelles (Les) de la porte.	Hervé. F. "Ronger."	French.	1825-1892
Bagazzo. (Il)	Leoncavallo. R.	(See: Pagliacci. (I))	
Bagazzo. (Der)	Paladilhe. E.	(See: Pagliacci. (I))	
Baggiano (Il) deluso (Otherwise: Gazetta. (La).	Anfossi. P.	Italian.	1727-1797
Bagni (I) d'Albano, ou, La Forza delle prime impressioni.	Capucci. G. A.	Italian.	1740-1818
Bagni (I) d'Abano.	Galuppi. B.	Italian.	1706-1785
Bagni (i) d'Abano.	Paisiello. G.	Italian.	1741-1816
Bagno (Un) freddo.	Nardis. C.	Italian?	1860?
Bague (La) magique.	Castegnier. A.	French.	1851?
Bahnesa. (P.p?)	Meinardus. L. S.	German.	1827-1896
Bai (Le tre) inamorati. . . (Operetta.)	Gabrielli. ?	(See Bocchi.)	
Bailli (Le) de Croquetendron.	Villebichot. A.	French.	1820?
Bailli (Le) Bienfaisant.	Chapelle. P. D. A.	French.	1756-1821
Bain (Le) de Monsieur. (P.p?)	Lacome-D'Estalenx. P. J. J.	French.	1838
Bajocco (Bajocco?) e serpilla. (Opera?)	Sody (Sodi?). C. (P?)	Italian.	1715?-1788
Baiser, (Le) ou, La bonne Fée.	Champein. S.	French.	1753-1830
Baiser. (Le)	Deslandres. A. E. M.	French.	1840
Baiser. (Le premier) (Operetta.)	Jonas. E.	French.	1827-1905
Baiser (le) à a porte. (Operetta.)	Lecocq. A. C.	French.	1832

Baiser (le) de Suzon.	Bemberg. H.	French.	1861
Baiser (Le) donné et rendu.	Gresnich. A. F.	Belgian.	1755-1799
Baiser (Un) en diligence. (Operetta.)	Noël. A.	French.	1856?
Baiser (Le) et la quittance, ou, Une aventure de garnison.	Boieldieu. F. A. (With others.)	French.	1775-1834
Baisers (Les sept) de Buckingham.	Déjazet. E.	French.	1825?-1880
Baisers (Les Trois) du Diable. (Operetta.)	Offenbach. J.	German.	1819-1880
Bajadere. (Die)	Farkas. E.	(See: Bayadère.)	
Bajazette. (Il)	Andreozzi. G.	Italian.	1763-1826
Bajazette. (Bajazet.)	Bernasconi. A.	Italian.	1706?-1784
Bajazette.	Cocchi. C.	Italian.	1720-1804
Bajazette.	Duni. E. R.	Italian.	1709-1775
Bajazette.	Gasparini. F.	(See: Tamerlano.)	
Bajazette.	Generali. P.	Italian.	1783-1832
Bajazette.	Jommelli. N.	Italian.	1714-1874
Bajazette, imperatore de' Turchi. (Otherwise: Tamerlano.)	Leo. L.	Italian.	1694-1746
Bajazette.	Marinelli. G.	Italian.	1760? ?
Bajazette.	Westmoreland. (Lord)	English.	1784-1859
Bajazet und Tamerlan.	Foertsch. J. P.	German.	1652-1732
Bajazzo. (Der) (Operetta.)	Czibulka. A.	Hungar'n.	1842-1894
Bajazzo. (Der)	Leoncavallo.	(See: Pagliacci. (I))	
Bal (Un) à la Sous-préfecture.	Villebichot. A.	French.	1820?
Bal (Le) bourgeois. (Operetta.)	Prot. F. J.	French.	1747-1823
Bal (Le) de Strasburg. (Operetta.)		(Paris, 1768.)	
Bala (La) del rifle.	Chapi y Lorente. R.	Spanish.	1851
Balada (La) della luz.	Vives. A.	Spanish.	1871
Balandina.	Jelenski. ?	Pole?	1870?
Balassa Bálint.	Farkas. E.	Hungar'n.	1852
Balayeur et Balayeuse. (P.p?)	Henrion. P.	French.	1819-1901
Balcons. (lex Deux)	Louis. N.	French.	1808-1857
Baldassare.	Villate. C.	Cuban?	1851
Baldassari.	Mortarieu. H.	French.	1837?
Baldassaro. (Baldassar? Baldassare?)	Mabellini. T.	Italian.	1817-1897
Bal (le) de Madamoiselle Rose.	Lhuillier. E.	French.	1820?-1890
Balder. (Baeder)	Depuy. J. B. E. L. C.	Swiss.	1775-1822
Balder (Die) von Lucca (?)	Zepler. B.	(See: Baeder, etc.)	
Balder's Tod. (Doed?)	Hartmann. J. E.	German.	1726-1793
Balder's Tod. (?)	Kistler. C.	German.	1848-1907
Balder's Tod.	Spindler. F. S.	German.	1759-1820
Bal (Le) de Strasbourg.	?	(Paris,	1744.)
Baldovino, tiranno di Spoleto. (P.p?)	Rossi. Lau.	Italian.	1810-1885
Baldovino.	Zingarelli. N. A.	Italian.	1752-1837
Baldracca.	Draghi. A.	Italian.	1635-1700
Baldrian und Rosa.	Blum. K. L.	German.	1786-1844
Bal (Le) du Sous-préfet.	Boilly. E.	French.	1799 ?
Balduin, Graf von Flandern. (P.p?)	Eberl. A.	German.	1766-1807
Balduin, Graf von Spoleto.	Berck. H.	German.	1805?

Balduino.	Niccolini. G. (Nicolini?)	Italian.	1771-1842
Balido (El) del Zulu.	Arnedo. ?	Spanish?	1855?
Balik Gospodarski.	Kamienski. M.	Hungar'n.	1734-1821
Bal (Le) impromptu.	Desbrosses. R.	French?	1719-1799
Bal (Le) interrompu. (P.p?)	Bertin de la doué. T.	French.	1680-1745
Bal (le) masqué.	Auber.	(See: Gustave III.)	
Bal (le) masqué.	Darcis. F. J.	French.	1756 ?
Balitta.	Kinterland. L.	German?	1832?
Ball. (The masked)	Mollenhauer. E. R.	(See: Maskenball. (Der))	
Ball (Der) auf dem Lande.	Kamienski. M.	Hungar'n.	1734-1821
Balladine et Casquenfer.	Barbier. F. E.	French.	1829-1889
Ballerina (la) amante.	Cimarosa. D.	Italian.	1749-1801
Ballerina. (La prima) (Operetta?)	Weinberger. K. R.	German.	1861
Ballerina (la) raggiratrice.	Caruso. L.	Italian.	1854-1822
Ballerina (La) stramba.	Cimrosa. D.	Italian.	1749-1801
Ballet (Le) de la Paix.	Rebel. F. (With Francoeur. F.)	French.	1701-1775
Ballet (Le) de Villeneuve Saint-Georges.	Colasse. P.	French.	1649-1709
Ballet (Le) de vingt quatre heures.	Aubert. J.	French.	1678-1753
Ballet (Le) des ages.	Campra. A.	French.	1660-1744
Ballet (Le) des Saisons.	Colasse. P. (With Lulli.)	French.	1649-1709
Ballfest.	Zajc. (Zaytz?) I.	Bohem'n.	1834
Balli. (I)	Roesler. Joseph	Bohem'n.	1750-1792
Ballnacht. (Die)		(Vienna, Jan. 31, 1877.)	
Ballo (Il) delle Ingrate. (Opera?)	Monteverde. C.	Italian.	1567-1643
Ballo (Il) in maschera. (Otherwise: Bal (Le) masqué.)	Verdi. G. F. F.	(See: Amelia.)	
Balloon. (The)	Palma. S.	(See: Pallone (Il) acrostatico)	
Baloardo. (Il)	Orlandi. F.	Italian.	1777-1848
Balossi Bàlini.	Farkas. K.	Hungar'n.	1852
Balsamo. (Giuseppe)	Sangiorgi. F.	Italian.	1831?
Balthaser.	Gollmich. Ad.	German.	1825-1883
Bambins. (Les Deux) (Operretta.)	Bordèse. L.	Italian.	1815-1886
Bambuolo. (La)	Solié. (Soulier?) C.	French.	1849?
Banc (Le) de sable. (Opera?)	Schaffner. N. A.	German?	1790?-1860
Banda (La) de trompettas. (Operretta.)	Torregrosa. ?	Spanish?	1860?
Bandeau (Le) de l'amour.	Bazzoni. C. L. G. L	Italian.	1816-1871
Bandido. (Un)	Rubio. A.	Spanish.	1849?
Bandiera d'ogni vento.	Farinelli. G.	Italian.	1769-1836
Bandit. (Le)	Bree. J. B.	Dutch.	1801-1857
Bandit. (le)	Eijkens. D. S.	Belgian.	1812-1891
Bandit. (Der) (Otherwise: Cartouche.)	Suppé. F.	German.	1820-1895
Bandit. (le)	Nihoul. R.	**Belgian.**	1821
Bandit. (Le dernier)	Rosseau. S. A.	French.	1853-1904
Bandit (Le) par amour.	Dassonville. ?	French?	1851?
Bandita. (La bella)	Mosca. G.	Italian.	1772-1839
Banditen. (Die)	Offenbach.	(See: Brigands. (Les))	

Banditenstreiche. (Operetta.)	Suppé. F.	German.	1820-1895
Banditi. (I)	Garcia. M. del P. V.	Spanish.	1775-1832
Bandito. (II)	Boccaccio. L.	Italian.	1842?
Bandito. (II)	Ferrari. Emilio	Italian.	1850
Banditti (The), or, Love's Labyrinth.	Arnold. S.	English.	1740-1802
Bandolero. (Le)	Debillemont. J. J.	French.	1824-1879
Bandos (Les) de Villafrita.	Cabellero. M. F.	Spanish.	1835-1906
Banier. (Giovanni) (Otherwise: Castello (Il) di Arolte.)	Aspa. M.	Italian.	1806?-1868
Bank-Ban.	Erkel. F.	Hungar'n.	1810-1893
Ban Legat.	Zajc (Zaytz?) I.	Bohem'n.	1834
Banner (Das) von England.	Dorn. H. L. E.	German.	1804-1892
Bannière du Roi. (la)	Mermet. A.	French.	1810-1889
Baño (El) de Diana.	Rubio. A. (With Estelles.)	Spanish.	1849?
Banquet. (The Royal)	De Witt. J. A.	Americ'n.	?
Banquier (le) du pauvre.	Everaerts. P. F. ?	Belgian.	1816 (Barcelona, 1882.)
Banys (Los) orientales.	Decroze. ?	French.	1835?
Barbacola.	Keiser. R. (With Lulli.)	German.	1674-1739
Barbacole, ou, le manuscrit volé.	Papavoine. ?	French?	1730?-1793
Barbara. (Operetta.)	Lwoff. (Lwow?) A.	Russian.	1799-1871
Barbares. (Les)	Saint-Saëns. C. C.	French.	1835
Barbarie (Le) del caso.	Molinari. P.	Italian.	1630? ?
Barbarina. (Die)	Neitzel. O.	German.	1852
Barbarossa. (Hadrian.)	Fraenzel. F.	German.	1770-1833
Barbarossa.	Hermann. N. G.	German.	1808-1878
Barbe-Bleue. (Raoul) (Otherwise: Blaubart.)	Grétry. A. E. M.	Belgian.	1741-1813
Barbe-Bleue. (Operetta.) (Otherwise: Blaubart)	Offenbach. J.	German.	1819-1880
Barbe (la) de Bétasson.	Douay. G.	French.	1840
Barber. (The Royal)	Dennée. C.	Americ'n.	1863
Barber (The) of Bagdad.	Cornelius. P.	(See: Barbier (Der) von Bagdad.)	
Barber (The) of Bath.	?	?	?
Barber (The) of Seville.	Bishop. H. R. (Adapted from Rossini.)	English.	1786-1855
Barberillo (el) de Lavapiés.	Barbieri. F. A.	Spanish.	1823-1894
Barberina.	Marinuzzi. C.	Italian.	1873?
Barberine.	Saint-Quent in G.	Belgian?	1861?
Barbero (El) de Sevilla. (Operetta.)	Nieto. M. (With Jimeniez.)	Spanish.	1849?
Barbers (The) of Bassora. (Operetta.)	Hullah. J. P.	English.	1812-1884
Barbet.	Mole. C.	German?	1874?
Barbier (Le) de Bagdad.	Champein. S.	French.	1753-1830
Barbier (Le) de Bagdad, ou, Le fils du Calife.	Crispin. ?	French?	1799? ?
Barbier (Le) de Catalonge.	Jaume. ?	French?	1770? ?
Barbier (Le) de Trouville. (Operetta.)	Lecocq. A. C.	French.	1832
Barbier (Le) de village, ou, le revenant.	Grétry. A. E. M.	Belgian.	1741-1813
Barbier (le) du Roi.	Guigou. L.	French?	1845?

Barbier und Schornsteinfeger. (Der)	Essinger.? (Essiger?)	German.	1767?	?
Barbier (Der) von Bagdad. (Operetta.)	André. J.	German.	1741-1799	
Barbier (Der) von Bagdad. (Operetta.) (Otherwise: Barber (The) of Bagdad.)	Cornelius. P.	German.	1824-1874	
Barbier (Der) von Bagdad.)	Hattasch. H. C.	Bohem'n.	1739	?
Barbier (Der) von Bagdad.	Jost. (Jast?). F.	German.	1750?	?
Barbier (Der) von Bagdad.	Ritter. A.	Russian?	1833-1896	
Barbier (Der) von Benzing. (Operetta.)	Jost (Jast?). F.	German.	1750?	?
Barbier (Der) von Sevilien.	André. J.	Italian.	1741-1799	
Barbier (Der) von Sevilla.	Benda. F. L.	German.	1746-1793	
Barbier (Der) von Sevilla.	Elsperger. J. C. Z.	German.	1736-1790	
Barbier(Der) von Sevilla. (Otherwise: Barbier (Le) de Séville.)	Schulz. J. A. P.	German.	1747-1800	
Barbier (Der) von Sievering. (Operetta.)	Mueller. Ad.	Hungar'n.	1801-1886	
Barbiere (Il) di Gheldria.	Belio. (Bellio?) G.	Italian.	1806	
Barbiere (Il) di Gheldria.	Bellini. V. (?)	Italian.	1801-1835	
Barbiere (Il) di Sevilla. (Sic.)	Pagliardi. G. M.	Italian.	1642	?
Barbiere (Il) di Siviglia. (P.p?)	Bianchi. ?	Italian.	1851?	
Barbiere (Il) di Siviglia.	Dall Argine. C.	Italian.	1842-1877	
Barbiere (Il) di Siviglia.	Graffigna. A.	Italian.	1816-1896	
Barbiere (Il) di Siviglia.	"Nicolo" (Isouard. N.)	French.	1775-1818	
Barbiere (Il nuovo) di Siviglia.	Morlacchi. F.	Italian.	1784-1841	
Barbiere (Il) di Siviglia. (Otherwise: Barbier (Le) de Séville.)	Paisiello. G.	Italian.	1741-1816	
Barbiere (Il) di Siviglia. (Otherwise: Barbier (Le) de Séville, Barber (The) of Seville, and Barbier (Der) von Sevilla.)	Rossini. G. A.	Italian.	1792-1868	
Barbiere (Il) e l'Avaro.	Spiga. L.	Italian.	1846?	
Barbière improvisée. (La)	O'Kelly. J.	Irish?	1829-1885	
Barbiers (Les) de village.	Bernicat. F.	French.	1841-1883	
Barca (la) di Padova.	Caruso. L.	Italian.	1754-1822	
Barca (La) di Venezia per Pacova. (Opera?)	Banchieri. A.	Italian.	1565?-1634	
Barcajoula (la) Svizzera. (P.p?)	Gagliardi. D. P.	Italian.	1799?-1835?	
Barcarola. (La) (Operetta.)	Caballero. F. (With Lapuerta.)	Spanish.	1835-1906	
Barcarolle (La), ou, L'amour et la musique.	Auber. D. F. E.	French.	1782-1871	
Barde. (Le)	Gastinel. L. G. C.	French.	1823	
Barden. (Die) (Opera?)	Freudenthal. J.	German?	1802?	
Bardes. (Les)	Lesueur. J. F.	(See: Ossian.)		

Barett. (Das blaue)	Telle. F. W.	German.	1798-1862
Barfuessele.	Heuberger. R. F. J.	German.	1850
Bargain. (The blind) (Operetta.)	Kelly. M.	Irish.	1762-1826
Bargello. (Il)	Marilli. E.	Italian.	1858?
Barigel. (le)	Peelaert. A. P. M. G.	Belgian.	1793-1876
Barke. (Die gruene) (Operetta.)	Waldeck. F. A.	(See: Kahn. (Der gruene))	
Barilli. (il Signor)	Zerezo (Loretto? Dreso?) de Tejada. F. A.	Belgian?	1811-1874
Barilotto. (Opera?)	?	(Venice,	1712.)
Barkokéba. (P.p?)	Erlanger. C.	French.	1863
Barkouf. (Le roi)	Offenbach. J.	German.	1819-1880
Barmaid. (The new)	Crook. J.	English.	1848
Barmécide. (Le)	Peelaert. A. P. M. G.	Belgian.	1793-1876
Barnett. (Les petites)	Varney. L.	French.	1850?
Barometermacher (Der) auf Reisen.	Mueller. Wenzel	German.	1767-1835
Baron. (The gipsy)	Strauss. (Jnr.) Johann	(See: Zigeuner-baron. (Der)	
Baron. (El Senor)	Jacques. F.	Spanish?	1865?
Baron. (El Senor)	Zabala. ?	Spanish.	1865
Baron Luft. (Der)	Kreutzer. K.	German	1780-1849
Baron Trenck.	Barnett. J.	English.	1802-1890
Baron (Monsieur?) de Groschaminet. (Le)	Duprato. J. L. A.	French.	1827-1892
Baron (El) de Mescas.	Lidon. J.	Spanish.	1752-1827
Baron (Il) della Trocciola.	Fischietti. G.	Italian.	1707? ?
Baron (der) vom festen Thurm. (Otherwise: Barone (Il) di Torre forte.)	Michl (Michel?) J. G.	German.	1745-1810?
Baron (Il) a forza.	Bernardini. M.	Italian.	1762. ?
Barone (Il) burlato.	Brambilla. P.	Italian.	1786-1838
Barone (Il) burlato.	Cimarosa. D.	Italian.	1749-1801
Barone (Il) Cerotto.	?	(Luebeck	1791)
Barone (Il) Cespuglio.	Hasse. J. A.	German.	1699-1783
Barone (Il) d'Alba chiara.	"Nicolo" (Isouard. N.)	French.	1775-1818
Barone (Il) deluso.	Cimarosa. D.	Italian.	1749-1801
Barone (il) di Dolsheim.	Pacini. G.	Italian.	1796-1867
Barone (Il) di Dolzheim.	Schoberlechner. F.	German.	1797-1843
Barone (Il) di Lago Nero.	Mortellari. M. C.	Italian.	1750-1807
Barone (Il) di Rocca antica.	Anfossi. P. (With Franchi and Tinelli.)	Italian.	1727-1797
Barone (Il) di Rocca antica.	Salieri. A.	Italian.	1750-1825
Barone (Il) di Sardafritta.	Marinelli. G.	Italian.	1760? ?
Barone (Il) di Spazzacamone.	"Portogallo" M. (Portugal)	(See: Principe (Il) di Spazzacamone.)	
Barone (Il) di Terra asciuta (Sic.)	Rust. (Rusti?)	Italian?	1741-1786
Barone di Terragialla (Il) in angustie.	Tritto. G.	Italian.	1735-1824
Barone (Il) di Torre forte.	Michl. J.	(See: Baron (Der) vom festen Thurm.	
Barone (Il) di Torre forte.	Piccinni. N.	Italian.	1728-1800
Barone (Il) di Trochia.	Cajano. ?	Italian.	1815?
Barone (Il) di Trochia.	Caruso. L.	Italian.	1754-1822
Barone (Il) di Trochia.	Gazzaniga. G.	Italian.	1743-1819
Barone (Il) di Vinalunga.	Latilla. G.	Italian.	1713-1789?
Barone (Il) di Zampona.	Porpora. N. A.	Italian.	1686-1766

Barone (Il) Landolfo.	"Frascia." Calandro. (Calandria?) N.	Italian.	1717?	?
Baronesa. (La) (Operetta?)	Liñan. ?	Spanish?	1870?	
Baroness. (The)	Dick. C. G. Cotsford	English.	1846-1895	
Baroness Fiddlesticks.	Bruiguiere. E.	Ameri'n?	1875?	
Baroness Meta.	Rosewald. J. H.	German.	1841-1895	
Baronessa (La) di Ferzen.	Fioravanti. Val.	Italian.	1764-1837	
Baronessa (La) di giardiniera.	Piccinni. N.	(See: Finta (la) giardiniera.)		
Baronessa (La) immaginaria.	Trento. V.	Italian.	1761-1827?	
Baronessa (La) riconosciuta.	Piccinni. N.	(See: Figuola. (La buona))		
Baronessa (La) Stramba.	Cimarosa. D.	Italian.	1749-1801	
Baronet. (The)	Harriss. C. A. E.	English.	1862	
Baroni. (I due)	Sacchini. A. M. G.	Italian.	1734-1786	
Baroni. (i due)	Sellitti. G.	Italian.	1720	?
Baroni (i due) di Rocca Azzura.	Cimarosa. D.	Italian.	1749-1801	
Baronne (La) di San Francisco.	Caspers. L. H. J.	German.	1825	
Barquillero. (El)	Chapi y Lorente. R.	Spanish.	1851	
Barra. (Joseph)	Grétry. A. E. M.	Belgian.	1741-1813	
Barra. (L'apothéose de jeune)	Jadin. L. E.	French.	1768-1853	
Barricades (les) de 1848	Gautier. J. F. E. (With Pilati.)	French.	1822-1878	
Barrier (The) of Parnassus.	Dibdin. C.	(See: Parnassus.)		
Barseni, Reginia di Lidia.	'Portogallo" M. (Portugal)	P't'guese.	1762-1830	
Barsina.	Paganelli. G. A.	Italian.	1717?	?
Barsina.	?	(Munich. 1747.)		
Bartholo (Un) de carnaval.	Thomas. ?	French.	1833?	
Bartholomèo colla (della?) cavalla.	Pauselli. ?	Italian.	1770?	?
Bartolomeo del Piombo.	Aspa. M.	Italian.	1806?-1868	
Bartolomeo della Cavalla. (Otherwise: Innocenza (L') in Periglio.)	Conti. C.	Italian.	1797-1868	
Bartolomeo della Cavalla. (Otherwise: Innocenza (L') in Periglio.)	Lami (Empoli?) P.	Italian.	1806?	
Bartolomeo della Cavalla. (Otherwise: Innocenza (L') in Perilglio.)	Quilici. M.	Italian.	1800?-1889	
Baruffe (Le) chiozzotte. (Opera?)	Benvenuti. T.	Italian.	1832-1906	
Bascule. (la)	Le Roy E.	French.	1731?	?
Base Schwendler.	Glaeser. P.	German?	1857?	
Basile. (Otherwise: A trompeur, trompeur et demi.)	Grétry. A. E. M.	Belgian.	1741-1813	
Basiles. (Les deux) (Operetta.)	Blaise. A.	French.	1708?-1772	
Basilio, re d'Oriente.	Navara. F.	Italian.	1660?	?
Basilio, re d'Oriente.	Porpora. N. A.	Italian.	1686-1766	
Basiliskenhaus. (Das)	Konradin. K. F.	German.	1833-1884	
Basilius in Arkadien.	Keiser. R.	German.	1674-1739	
Basket-Maker. (The)	Arnold. S.	English.	1740-1802	
Basoche. (La) (Otherwise: Zwei Koenige.)	Messager. A.	French.	1855	
Basoche. (La)	Borghèse. A. D. R.	Italian.	1757?	?

Basoche. (A)	Del Negro. ?	P't'guese?	1869?
Bassa (Il) generoso.	Marcello. B.	Italian.	1686-1739
Bassa (Pascha?) (Der) von Tunis.	Halbe. J. A.	Bohem'n.	1733 ?
Bassa (Der) von Tunis	Holly. F. A.	Bohem'n.	1747-1783
Bassanio, ossia, Il maggiore impossibile.	Pallavicini. C.	Italian.	1630-1688
Bastard. (Der)	Eichborn. J.	(See: Stiergefecht. (Das))	
Bastide, ou, Prière a la liberté. (Opera?)	Raynal-Rouby. L.	French?	1762? ?
Bastien und Bastienne.	Kauer. F.	German.	1751-1831
Bastien und Bastienne. (Operetta.)	Mozart. J. C. W. T.	German.	1756-1791
Bastienne. (La nouvelle)	Vadé. ?	French?	1722?
Bastiglia. (La)	Contursi. F.	Italian?	1862?
Bastille. (Le)	Désaugiers. M. A.	French.	1742-1793
Bat. (The)	Strauss.	(See: Fledermaus. (Die)	
Ba-Ta-Clan. (Operetta.) (Otherwise: Tschin-Tschin.)	Offenbach. J.	German.	1819-1880
Bataille d'amour.	Vaucorbeil. A. M.	French.	1821-1884
Bataille. (La derniere)	Godefroid. J. J.	Belgian.	1811-1840
Bataille de Bossus. (Operetta.)	Malo. C.	French.	1835
Bataille (La) de Denain.	Bochsa. R. N. C.	French.	1789-1856
Bataille (La) de Denain.	Catrufo. G.	Italian.	1771-1851
Bataille (La) d'Ivry.	"Martini" J. P. E. (Schwarzendorf.)	German.	1741-1816
Bataille (La) du Léman.	Nicole. L.	French?	1871?
Bâtard (Le) de Cerdagne.	Germaine. P.	French?	1831?
Batavi (I), o, L'asssedio di Leida.	Tarbé des Sablons. Mme.	French?	1820
Bâtelier. (Le) (Otherwise: Sansculottes. (Les vrais))	Lemoyne. J. B.	French.	1751-1796
Bâtelière (La) de Brientz.	Adam. A. C.	French.	1803-1856
Bateman. (Lord)	Solomon. E.	English.	1855-1895
Bateo. (El) (Operetta.)	Chueca. F.	Spanish.	1846-1908
Baterya, o, jednym Zolniezu.	Kurpinski. K. K.	Pole.	1785-1857
Bathmendi.	Lichtenstein. K. A.	German.	1767-1845
Bathory Maria.	Erkel. F.	Hungar'n.	1810-1893
Bathylle.	Chaumet. W.	French.	1842-1903
Bathylle. (Bathyle?)	Mathieu. E.	Belgian.	1844-1883
Batracomiomachia. (La)	Borani. G.	Italian.	1833?
Batracomiomachia (la)	Mariotti. C.	Italian.	1827-1876
Battaglia (La) di dame. (donne)	Ferrua. G.	Italian.	1846?
Battaglia, (la) di Legnano. (Otherwise: Asssedio (L') d'Arlem, and Patria.)	Verdi. G. F. F.	Italian.	1813-1901
Battaglia (La) di Lepanto.	Genoves. T.	(See: Rinnegato.(Il))	
Battaglia (la) di Navarino.	Staffa. G.	Italian.	1807-1877
Battez Philidor!	Dutacq. A.	French?	1852?
Battista.	Caldara. A.	Italian.	1670-1736
Battista. (?)	Fino. G.	Italian.	1876?
Battle (The) of Bothwell Brigg.	Bishop. H. R.	English.	1786-1855
Battle (The) of Hexham. (Opera?)	Arnold. S.	English.	1740-1802
Batto convertito di Sasso.	Draghi. A.	Italian.	1635-1700

Batto e Lisetta.	?	(Venice, 1713.)
Battu et content. (P.p?)	Wachs. F.	French? 1825?
Battuto contento. (Il) (Otherwise: Forza (La) dell' immaginazione.)	Raimondi. P.	Italian. 1786-1853
Bauci e Filemone. (Otherwise: Festa (La) d'Apollo.)	Gluck. C. W.	German. 1714-1787
Baudewyn van Constantinopelen.	Hubené. L.	Belgian. 1823?
Baudouin du Bourg. (P.p?)	Doss. A.	German. 1825-1886
Baudouin, Bras-de-fer.	Verdyen. C. E.	Belgian. 1827
Bauer (Der) ein Schelm.	Dvořák. A.	(See: Selma Sedlak.)
Bauer (Der) ein Schelm.	Henkel. M.	German. 1780-1851
Bauer und Soldat.	Khone. A.	German. 1835?
Bauer Johann Trobs. (Der stolze) (Operetta.)	Standfuss. ?	German. 1722-1756
Bauermaedchen. (Die saechlichen)	Seydelmann.	(See: Villanella (La) di Misnia.)
Bauern. (Die) (?)	Cavos. C.	Italian. 1766-1840
Bauern. (Die modernen)	Mueller. Wenzel	German. 1767-1835
Bauern. (Die verstellten) (Operetta.)		(Luebeck 1767)
Bauernhochzeit.	Henkel. M.	German. 1780-1851
Bauern-Maedchen (Das) bei Hofe.	Sacchini.	(See: Contadina im corte.)
		German. 1787-1845
Baum. (Der hohle)	Payer. H.	(See: Arbre enchanté.)
Baum. (Der verhexte)	Gluck. C. W.	(See: Arbore di Diana.)
Baum (Der) der Diana.	Martin y Soler.	
Bavards. (Les) (Operetta.) (Otherwise: Schwaetzerin (Die) von Sargossa.	Offenbach. J.	German. 1819-1880
Bayader (lj) (?)	Farkas. E.	Hungar'n. 1852
Bayadères. (Les)	Catel. C. S.	French. 1773-1830
Bayard. (La morte di)	Veneziani. ?	Italian. 1874?
Bayard à la Ferté.	Plantade. C. H.	French. 1764-1839
Bayard à Mézières. (Otherwise: Siége (Le) de Mézières.)	Boieldieu. F. A. (With Cherubini and others.)	French. 1774-1834
Bayard. (La continence de) (Otherwise: Savoyards. (Les))	Propiac. C. J. F. G.	French. 1760?-1823
Bayard dans Bresse.	Champein. S.	French. 1753-1830
Bayhana.	?	(Buenos Ayres, 1880.)
Bazar de novias.	Oudrid y Segura. C.	Spanish. 1829-1877
Beacon (The) of liberty.	Bishop. H. R.	English. 1786-1855
Beans and Buttons. (Operetta.)	Robyn. A. G.	Americ'n. 1860
Béarnais (Les), ou, Henri IV en voyage.	Boieldieu. F. A. (With R. Kreutzer.)	French. 1775-1834
Béarnais. (le)	Radoux. J. Theo.	Belgian. 1835
Béarnaise. (La)	Messager. A.	French. 1855
Beata.	Moniuszko. S.	Pole 1820-1872
Beatrice. (la)	Ciampi. L. V.	Italian. 1719 ?
Beatrice. (Beatriz?)	Guimarâes. F.	P't'guese. 1832?
Beatrice. (Beatrix?)	Kastner. J. G.	German. 1810-1867
Beatrice.	Wolfram. J. M.	Bohem'n. 1789-1839
Beatrice Cenci.	Rota. G.	Italian? 1832?
Beatrice di Svezia (Suezia?)	Benvenuti. T.	Italian. 1832-1906
Beatrice di Tenda.	Bellini. V.	Italian. 1801-1835

Beatrice di Tenda.	Catelani. Ang.	Italian.	1811-1866
Béatrice et Bénédict. (Otherwise: Beatrice und Benedict.)	Berlioz. H.	French.	1803-1869
Beatrix.	Bronner. G.	German.	1666-1724
Beatrix. (Otherwise: Philippus, Herzog (von Mailand.)	Mattheson. J. (With Bronner and Schieferdecker.)	German.	1681-1764
Béatrix de Rohan.	Rateau. E.	French?	1862?
Beatriz do Portogallo.	Noronha. F.	P't'guese.	1820-1881
Beau. (The Temple)	Monro. G.	English.	1680?-1731
Beau. (Le)		(See: proper names.)	
Beaucoup de bruit pour rien.	Puget. P. C. M. C.	French.	1848
Beaucoup de bruit pour rien. (P.p?)	Salvayre. G. B.	French.	1847
Beauplumard (Les) dans l'embarras.	Regnisel. L.	French.	1859?
Beaurepaire. (La mort de)	Candeille. P. J.	French.	1744-1827
Beauté (la) du Diable.	Alary. J. E. A.	French.	1814-1891
Beauties. (The Rival) (P.p?) (Operetta.)	Randegger. A.	Italian?	1832
Beauty. (An American)	Kerker. G.	German.	1857
Beauty. (The sleeping) (P.p?) . . (Operetta.)	Addison. J.	English.	1765-1844
Beauty. (The sleeping)	Lutz. W. Meyer	German.	1829-1903
Beauty-Stone. (The)	Sullivan. A.	English.	1842-1900
Bebelots (Les) du Diable. (P.p?)	Boucher. J. (A. J. ?)	French.	1778-1861
Beckers Geschichte. (Operetta.)	Conradi. A.	German.	1821-1873
Bedouins. (The) (Opera?)	Stevenson. J. A.	Irish.	1761?-1833
Bee-Hive. (The)	Horn. C. E.	English.	1786-1849
Befana. (La)	Canti. N.	Italian?	1853?
Befana.	Ovidi. E.	Italian?	1865?
Beffe (Le) giovevoli.	Piccinni. N.	Italian.	1728-1800
Before Breakfast. (Operetta?)	Barnett. J.	English.	1802-1890
Befreiung (Die) Ofens. (?)	Guglielmi. P. C.	Italian.	1763-1827
Begaiements d'amour.	Grisar. A.	Belgian.	1808-1869
Beggar-Prince. (The)	?	?	?
Beggar-Student. (The)	Milloecker.	(See: Bettel-student. (Der))	
Beggar's (The) Opera. (Additional accompaniments and revision by T. Linley and E. J. Loder.)	Pepusch. J. C.	German.	1667-1752
Begliarbei (Beglierbi) (Il) di Caramania.	Amendola. G.	Italian.	1746? ?
Beguin (Le) de Messeline.	Clérice. J.	Argent'n.	1863
Begum. (The)	de Koven. R.	Americ'n.	1859
Beherrscher (Der) der Geister.	Weber. K. M. F. E.	(See: Ruebezahl.)	
Bei frommen Hirten.	Fiebach. O.	(See: Hirten.)	
Bei Hofe.	Lauer-Muenchenhofer. A. B.	German.	1788? ?
Bei Sedan.	Zoellner. H.	German.	1874
Beichte. (Die)	Hummel. F.	German.	1855
Beida.	Bottagisio. A.	Italian.	1855?
Beiden (Die) Don Juans. (?)	Planquette. R.	French.	1850-1903
Beiden.		(See: proper names.)	
Beignets (Les) du roi.	Bernicat. F.	Belgian?	1841-1883

Beijlingh. (Albert)	Brandts-Buigs. H. R. (Brandis Buys?)	Dutch.	1851-1905
Beilager. (Das lustige) (Operetta.)	Mueller. Wenzel	German.	1767-1835
Beizadea Epaminonda.	Caudella. E.	Roum'n.	1841
Beijo. (O)	Frondoni. A.	Italian.	1812-1891
Bela futása.	Ruczicka. W.	Hunga'n?	1758-1823
Belagerten. (Die)	Kanne. F. A.	German.	1788-1833?
Belagerung (Die) von Cythera.	Hoffmeister. F. A.	German.	1754-1812
Belagerung (Die) von Dubno.	Sokalski. P. P.	Russian.	1832-1887
Belagerung (Die) von Gothenburg.	Netzer. J.	German.	1808-1864
Belagerung (Die) von Missolunghi.	Kastner. J. G.	German.	1800-1867
Belagerung (Die) von Tiharny.	Thern. K.	(See: Tiharny astroma.)	
Belagerung (Die) von Solothurn.	Brandenburg. F.	German.	1817?-1850
Belagerung (Die) Wiens. (Part one of, Kara Mustafa.)	Franck. J. W.	German.	1641-1688
Belan (A) von los zagales. (Operetta.)	Soriano-Fuertes. M. (Piqueras.)	Spanish.	1817-1880
Bel-Boul.	Laurent de Rillé. F. A.	French.	1828
Bel-Boule. (L'adorable)	Massenet. J. E. F.	French.	1842
Belfegor.	Pacini. G.	Italian.	1796-1867
Belgen (De) in 1848. (Opera?)	Gregoir. E. G. J.	Belgian.	1822-1890
Belgische (De) Natie.	Benoit. P. L. L.	Belgian.	1834-1901
Belinda, ossia, l'ortolano fedele.	Tritto. G.	Italian.	1735-1824
Belino und Rosaura.	Mueller. Wenzel	German.	1767-1835
Belisa, Graefin von Huldburg. (Otherwise: Belisa, ossia, La fedeltà.)	Winter. P.	German.	1754-1825
Bélisaire.	Philidor F. A. Danican. (With H. M. Berton.)	French.	1726-1795
Belisar. (?) (Opera?)	Maurer. J. M.	German.	1800? ?
Belisar. (Opera?)	Saint-Lubin. L.	French.	1805-1856?
Belisario.	Désaugiers. M. A.	French.	1742-1793
Belisario. (Otherwise: Belisar.)	Donizetti. G.	Italian.	1797-1848
Bell. (Jenny)	Auber. D. E. F.	French.	1782-1871
Bella, ou La femme à deux maris.	Deshayes. P. D.	French.	1760? ?
Bella (La) Celeste.	Coppola. P. A.	(See: Celeste.)	
Bella (La) d'Alghero.	Fara-Musio. G.	Italian?	1862?
Bella (La) di Nuova York.	Kerker	(See: Belle (The) of New York.	
Bella Donna. (Operetta.)	Cellier. A.	English.	1844-1891
Bella (La) dormiente.	Cipolla.?	Italian.	1873?
Bella und Fernando, oder, Der Satyr.	Ebers. K. F.	German.	1770-1836
Bella und Fernando.	Kospoth. O. C. E.	German.	1750?-1817
Bella und Fernando.	Preu. F.	German.	1755? ?
Bellamy. (Jacob)	Van den Acker. J.	Belgian.	1828?-1872
Bellarosa.	Huth. L.	(See: Genoveva.)	
Belle (La) au bois dormant.	Cahen. A.	French.	1846-1903
Belle (La) au bois dormant.	Carafa.M.E.F.V.A.P.	Italian.	1787-1872
Belle (La) au bois dormant.	Vieu. Jane	Belgian?	1876?

Belle (La) au bois dormant.	Desvignes. V. F.	French.	1805-1853
Belle (La) au bois dormant. (Opera?)	Hue. G. A.	French.	1858
Belle (La) au bois dormant.	Lecocq. A. C.	French.	1832
Belle (La) au bois dormant.	Litolff. H. C.	English?	1818-1891
Belle (La) au bois dormant.	Silver. C.	French.	1868
Belle (The) of Avenue A. (Operetta?)	Hoffman. A.	Americ'n.	1875?
Belle (The) of Bohemia. (Operetta.)	Englaender. L.	German.	1853
Belle (The) of Newport. (?)	Dennée. C.	Americ'n.	1863
Belle (The) of New York. (Operetta.) (Otherwise: Bella (La) di Nuova York, Schoene (Die) of New York.)	Kerker. G.	German.	1857
Belle (The) of the area.. . (Operetta.)	Bridge. J. C.	English.	1853
Belle (la) Bourbonnaise.		(See: Bourbonnaise.)	
Belle ciarle e tristi fatti. (Otherwise: Imbroglio (L') contra imbroglio.)	Mayr. J. S.	German.	1763-1845
Belle-Mère. (La jeune)	Friedrich. ?	German?	1770? ?
Belle-Mère. (La jeune)	Kreubé. C. F.	French?	1777-1846
Bellerofonte.	Araja. F. (Araya?)	Italian.	1700-1770?
Bellerofonte.	Ferrandini. G. (Ferandi?)	Italian.	1703?-1793
Bellerofonte.	Minuti. L.	Italian.	1730? ?
Bellerofonte.	Mysliweczek. J.	Bohem'n.	1737-1781
Bellerofonte.	Platania. I.	Italian.	1748? ?
Bellerofonte.	Sacrati. F. P.	Italian.	1610-1650
Bellerophon.	Graupner. C.	German.	1683-1760
Bellerophon.	Keiser. R.	German.	1634-1739
Bellérophon.	Lulli. G. B.	Italian.	1633-1687
Bellerophon.	Terradellas. D. M. B.	Spanish.	1711-1751
Bellerophon.	Winter P.	German.	1754-1825
Belles (The) of the Village. (Ballad Opera?)	Fitzgerald. J. (With H. Foster.)	Americ'n.	?
Belleza, ó, Corazon de hierra.	?	?	?
Belleza ed onesta.	Martin y Soler. V.	(See: Cosa (La) rara.)	
Belli (i) usi di citta.		(See: Usi.)	
Bellinde.	Koblelius. J. A.	German.	1674-1731
Bellman.	Suppé. F.	German.	1820-1895
Bell Rock.	Leavitt. B. E.	Americ'n.	1860?
Belmira in Creta.	Galeazzi. A.	Italian.	1699?-1731?
Belmonte und Constanze.	André. J.	(See: Entfuehrung, etc. (Die))	
Belmonte und Constanze. (Operetta.)	Dieter. C. L. (Dietter?)	German.	1757-1822
Belmonte und Constanze.	Kuzzi. A. G.	German.	1766? ?
Belmonte und Constanze.	Mozart.	(See: Entfuehrung (Die), etc.)	
Belphégor.	"Bartleman" F. H. (Barthélemon)	French.	1741-1808
Belphégor.	Christansen. A.	English?	1859?
Belphégor. (P.p?)	Gide. C.	French.	1804-1868
Belphegor.	Pacini. G.	Italian.	1796-1867
Belsazer. (Two parts.)	Telemann. G. P.	German.	1681-1767
Belshazzar.	Koreshtschenko. A. N.	Russian.	1870
Beltran y la Pompadour.	Casares. J.	Spanish.	1842?

Belzébuth, ou, Les jeux du roi Rene.	Castil. F. H. J.	French.	1784-1857
Ben Achmed. (P.p?)	Koehler. E.	German.	1849
Benamela.	Brizzi. C.	Italian.	1847?
Benchè vinto vince Amore. (Otherwise: Promoteo. (El))	Draghi. A.	Italian.	1635-1700
Bénédiction (La) de la Néva. (Opera?)	Nibelle. A. A.	French.	1825-1895
Beneficenza. (La)	Generali. P.	Italian.	1783-1832
Benefis.	Elsner. J. X.	(See: Wohlthat. (Die))	
Benowski, ou, Les exiles du Kamschatka.	Boieldieu. F. A.	French.	1775-1834
Ben-Ismael. (Opera?) (P.p?)	Kerle. V.	German?	1720? ?
Benjowsky. (Gróf)	Doppler. A. F.	(See: Gróf.)	
(Otherwise: Promoteo. (El)	Generali. P.	Italian.	1783-1832
Benvenuto Cellini.	Berlioz. H.	French.	1803-1869
Benvenuto Cellini.	Bozzano. E. (G?)	Italian.	1842?
Benvenuto Cellini.	Diaz de la Peña. E. E.	French.	1837-1901
Benvenuto Cellini.	Kern. L.	Hungar'n.	1824?
Benvenuto Cellini. (Otherwise: Guss (Der) des Perseus.)	Lachner. F.	German.	1803-1890
Benvenuto Cellini.	Orsini. A.	Italian.	1843-1883
Benvenuto Cellini.	Schloesser. L.	German.	1800-1886
Benvenuto Cellini.	Tubi. A.	Italian?	1876?
Benvenuto Cellini.	Venzano. L.	Italian.	1815-1878
Benvenuto Cellini. a Parigi.	Rossi. Lau.	Italian.	1810-1885
Beppo.	Conte. J.	French.	1830
Béranger. (La jeunesse de) (Operetta.)	Bernicat. F.	French.	1841-1883
Berceau (Le) de Henri IV.	Leblanc. ?	(See: Henri IV.)	
Berengario.	Mellara. C.	Italian.	1782 ?
Berengario d'Ivrea.	Lutti. ?	Italian.	1828?
Berengario, re d'Italia.	Polani. G.	Italian.	1670? ?
Berengère et Anatole.	Massenet. J. E. F.	French.	1842
Berenice.	Abel. K. F. (With others.)	German.	1725-1787
Berenice. (Berenico.) (Otherwise: Lucio Vero.)	Araja. (Araya?) F.	Italian.	1700-1770?
Berenice.	Avondana. P. A.	Italian.	1700? ?
Berenice. (P.p?)	Bach. J. C.	German.	1735-1782
Berenice.	Bronner. G.	(See: Lucius Verus.)	
Berenice.	Fasch. J. F.	German.	1688-1759
Berenice.	Ferrandini. G. (Ferandi?)	Italian.	1703?-1793
Berenice. (e Lucilla)	Freschi. G. D.	Italian.	1640-1690
Berenice.	Galuppi. B. (With J. C. Bach and Hasse.)	Italian.	1706-1784
Berenice.	Haendel. G. F.	German.	1685-1759
Berenice. (La) (Opera?)	Leo. L.	Italian.	1694-1744
Berenice.	Orlandini. G. M.	Italian.	1690-1760
Berenice.	Perillo. S.	Italian.	1731-1793
Berenice.	Piccinni. N.	Italian.	1728-1800
Berenice.	Porpora. N. A. (With D. Scarlatti.)	Italian.	1686-1766
Berenice.	Rust (Rusti?). G.	Italian?	1741-1786

Berenice.	Sarri. D.	Italian.	1678-1742?
Berenice.	Schieferdecker. J. C.	German.	1672?-1732
Berenice. (d'Armenia)	Soliva. C. E.	Italian.	1792-1853
Berenice.	Spontini. L. G. P.	Italian.	1774-1851
Berenice.	Strungk. N. A.	German.	1640-1700
Berenice.	Vento. M.	Italian.	1739-1777
Berenice.	Zingarella, N. A.	Italian.	1752-1837
Berenice. (La chioma di)	Draghi. A.	Italian.	1635-1700
Berenice. (Il Sacrifizio di)	Badia. C. A.	Italian.	1672-1738
Berenice in Armenia.	Ellerton. J. L.	English.	1801?-1873
Berenice in Roma.	Raimondi. P.	Italian.	1786-1853
Berenice in Siria.	Carafa.M.E.F.A.V.P.	Italian.	1787-1872
Berenice und Lucio.	Graupner. C.	German.	1683-1760
Bergamo.	Blum. K. L.	German.	1786-1844
Bergantin (El) Adelante.	Nieto. M.	Spanish.	1849?
Berge (Die) von Piemont. (?)	Cavos. C.	Italian.	1776-1840
Berger (Le) d'Amphrise. (Opera?)	Mouret. J. J.	French.	1682-1738
Berger. (Le fidèle) (Otherwise: Zum treuen Schaefer.)	Adam. A. C.	French.	1803-1856
Bergère (La) Châtelaine.	Auber. D. F. E.	French.	1782-1871
Bergère (La) de Bougival en Suisse. (P.p?) (Operetta.)	Chassaigne. F.	French.	1843
Bergère (La) des Alpes.	Kohaut. J. (Kohault?)	Bohem'n.	1736-1793
Bergère (La) de qualité. (P.p?)	Cambini. G. G.	Italian.	1746-1825
Bergères. (Les Deux)	Boulanger. E. H. A.	French.	1815-1900
Bergers. (Les) (Operetta.)	Offenbach. J.	German.	1819-1880
Bergers (Les) trumeaux.	Clapisson. A. L.	French.	1808-1866
Bergfee. (Die)	Beck. P.	German?	1858?
Bergfest. (Das) (Operetta.)	Mueller. Wenzel	German.	1767-1835
Berggeist, oder, Schicksal und Treue.	Danzi. F.	German.	1763-1826
Berggeist. (Der) (Operetta.)	Drechsler. J. (G?)	Bohem'n.	1782-1852
Berggeist. (Der) (P.p?)	Riotte. P. J.	German?	1776-1856
Berggeist. (Der) (Otherwise: Ruebezahl.)	Spohr. L.	German.	1784-1859
Berggeist (Der) des Harzes.	Oberthuer. K.	German.	1819-1895
Berggeist. (Der)	Wagner. W. R.	German.	1813-1883
Berggeister. (Die) (Operetta.)	Mueller. Wenzel	German.	1767-1835
Berghirten. (Die)	Zawrtal. J. W.	Hunga'n?	1817?
Bergknappen. (Die)	Becker. V. E.	German.	1814-1890
Bergknappen. (Die) (Operetta.)	Berlyn. A. W. (Berlign?)	Dutch.	1817-1870
Bergknappen. (Die)	Flotow. F. F. A.	German.	1812-1883
Bergknappen. (Die)	Frueh. A. L.	German.	1820-1894
Bergknappen. (Die)	Hamm. J. V.	German.	1811-1874
Bergknappen. (Die) (Operetta.)	Hellwig. K. F. L.	German.	1773-1838
Bergknappen. (Die)	Koepf. ?	Hungar'n	1813?
Bergknappen. (Die)	Kuehn. J. K.	German.	1803
Bergknappen. (Die) (Operetta.)	Moericke. O.	German.	1839
Bergknappen. (Die beiden) (P.p?)	Oestreich. K.	German.	1809?
	Saro. J. H.	German.	1827-1891

Bergknappen. (Die) (Operetta.)	Umlauf. I.	German.	1756-1796
Bergknappen. (Die) (Operetta.)	Wandersleb. A.	German.	1806?
Bergknappen. (Die)	Weber. F.	German.	1805-1876
Bergkoenig. (Der)	Fischof. R.	German.	1856
Bergkoenig. (Der)	Lindpainter. P. J.	German.	1791-1856
Bergkoenig. (Der)	Mueller. Ad.	Hungar'n.	1801-1886
Bergmaedchen. (Das geraubte) (Otherwise: Bergkoenig, (Der) and, Bertagno. (Den))	Hallstroem. I. K.	Swede.	1826-1901
Bergmaennchen. (Das)	Duniecki. S.	Pole?	1836? ?
Bergmannsbraut. (Die)	Schuchardt. F.	German.	1873?
Bergmannstreue.	Anacker. K.	German.	1810? ?
Bergmoench. (?) (Der)	Nesvera. J.	Bohem'n.	1842
Bergmoench. (Der)	Wolfram. J. M.	Bohem'n.	1789-1839
Bergstuertz bei Goldau. (Der) (Operetta.)	Weigl. J.	Hungar'n	1766-1846
Bergweibchen (Das), oder, Die Teufelsbruecke in Harzgebirge.	Eisenboeck. ?	German?	1783?
Bergweibchen. (Das) (P.p?)	Kauer. F.	German.	1751-1831
Bergweibchen. (Das)	Tuczek. F.	(See: Daemona. etc.)	
Bernabe Visconti.	Campiani. L. (?)	Italian.	1728? ?
Bernabe Visconti.	Francheschini. B.	Italian.	1847?
Bernarda. (la)	Righi. G. M.	Italian.	1664? ?
Bernardon, oder, die Gouvernante.	Mitscha. F. A.	Bohem'n.	1746-1811
Bernardone. (P.p?)	Cocchi. G.	Italian.	1720-1804
Bernardone.	Lipawsky. J.	Bohem'n.	1772-1810
Bernauer. (Agnes)	Krebs. K. A.	(See: Agnes, die Engel, etc.)	
Bernauer. (Agnes)	Macfarren. G. A.	English.	1813-1887
Bernauer. (Agnes)	Mottl. F.	German.	1856
Bernauer. (Agnes) (Opera?)	Seyfried. I. X.	German.	1776-1841
Bernauerin. (Agnes)	Gleissner. F.	German.	1760 ?
Bernauerin. (Agnes) (Opera?)	Vogler. G. J.	German.	1749-1814
Bernesca. (P.p?)	Scarlatti. A.	Italian.	1659-1725
Bernhard von Weimar. (Opera?)	Raff. J. J.	Swiss.	1822-1882
Bernoise. (La)	Mathieu. E.	Belgian.	1844-1883
Bernsteinring. (Der)	Glaeser. F.	Bohem'n.	1799-1861
Berta di Varnol.	Pacini. G.	Italian.	1796-1867
Berta von Bretagne.	Rastrelli. J.	German?	1799-1842
Bertagna. (Den, or Ten)	Hallstroem. T.	(See: Bergmaedchen.)	
Bertarido, re di Longobardi.	Boniventi. G.	Italian.	1660? ?
Bertarido (Flavio), re de'Longobardi.	Pollarolo. C. F.	(See: Flavio.)	
Bertaridus (Flavius), Koenig von Longobarden.	Telemann. G. P.	(See: Flavius.)	
Bertha. (Koenigin)	Kurth. O.	(See: Koenigin.)	
Bertha, or, the Gnome of Hartzberg.	Smart. H.	English.	1813-1879
Bertha, oder, Moed en heldenhood. (Bertha of maed en Heldendaed?)	Hubené. L.	Belgian.	1823?
Bertha en Siegfried. (P.p?)	Coenen. J. M.	Dutch.	1824-1899

Bertha von Werdenberg.	Seyfried. I. X.	German.	1776-1841	
Berthe, ou, l'Epouse abandonée.	Gossec. F. J. (With Philidor and Botson.)	Belgian.	1734-1829	
Berthe. (La reine)	Joncières. F. L. ("Victorin")	French.	1839-1903	
Berthe. (Reine)	Kling. H.	French?	1842	
Berthe et Pépin.	Deshayes. P. D.	French.	1760?	?
Berthold der Zaehringer.	Strauss. Jos. (With Weichelbaum.)	German.	1793-1866	
Bertholde à la ville. (Opera?)	Lasalle d'Offemont.	French.	1734-1818	
Bertoldo. (il)	Bassani. Gir.	Italian.	1688?	?
Bertoldo. (Il)	Piticchio. F.	Italian.	1750?	?
Bertoldo alla corte. (?)	Ciampi. L. V. (With Galuppi?)	Italian.	1719	?
Bertoldo, Bertoldino, e Cacasenno.		(Venice,	1749.)	
Bertoldo e Bertoldina.	Brunetti. A.	Italian.	1720	?
Bertoldo y Comparsa.	Hernando. R. J. M.	Spanish.	1822	
Bertrand de Born. (P.p?)	Draeseke. F. A. B.	German.	1835	
Bertrando da Bornio.	Ponchielli. A.	Italian.	1834-1886	
Bestaendigkeit. (Die wahre)	Haydn. J. F.	(See: Vera (La) costanza.)		
Bestaendigkeit besiegt den Betrug.	Graupner. C.	German.	1683-1760	
Bestie (Le) in uomini.	Mosca. G.	Italian.	1772-1839	
Besuch (Der) im Irrenhaus.	Rosenhain. J.	German.	1813-1894	
Besuch (Ein) in St. Cyr.	Dessauer. J.	Bohem'n.	1798-1876	
Besugos.	Valderde. J. (Fils.) (?)	Spanish.	1876?	
Bethsabea. (Opera?)	Faccioli. G.	Italian.	1675?	?
Bethsabea. (Opera?)	Faggio. A.	Italian.	1649?	?
Bethsabea. (Opera?)	Laurelli. D.	Italian.	1672?	?
Betlehem.	Mašek. K.	Bohem'n?	?	
Betly.	Donizetti. G.	Italian.	1797-1848	
Betly.	Moniuszkow. S.	Pole.	1819-1872	
Betrueger. (Der betrogene) (Opera?) (Probably identical with: Wer zuletzt lacht, lacht am besten.)	Bierey. G. B.	German.	1772-1840	
Betrueger. (Der betrogene)	Clement. Franz	German.	1784-1842	
Betrueger. (Der betrogene) (Opera?)	Gyrowetz. A.	Bohem'n.	1763-1850	
Betrueger (Der betrogene.)	Umlauft. T. P.	German.	1853	
Betruegerei. (Die entdeckte) (Operetta.)	Maurer. L. W.	German.	1789-1878	
Betrug (Der) aus Liebe. (P.p?)	Zumsteeg. J. R.	German.	1760-1802	
Betrug durch Aberglauben. (Operetta.)	Dittersdorf. K. Ditters von	German.	1739-1799	
Bettelstudent. (Der) (P.p?) (Operetta?)	Buchweiser. M.	German.	1772	
Bettelstudent. (Der) (Operetta.) (Otherwise: Beggar-Student, (The) and, Guitarrero. (Il)	Milloecker. K.	German.	1842-1899	

Bettelstudent. (Der) (Operetta.)	Mueller. Wenzel	German.	1767-1835
Bettelstudent. (Der) (Operetta.)	Schenk. J.	German.	1753-1836
Bettelstudent. (Der) oder, Das Donnerwetter. (Otherwise: Student. (Der reisende)	Winter. P.	German.	1754-1825
Bettina.	Cohen. L.	French.	1829
Bettina.	Blum. K. L.	German.	1786-1844
Bettina. (Operetta?)	Valderde. J. (Fils.) (?)	Spanish.	1876?
Bettler (Die) von Samarkand.	Bruell. I.	German.	1846-1907
		German?	1859?
Bettlerball. (Der) (?)	Mestrozzi. P.		
Bettlerball. (Der betrug) (Operetta.)	Mueller. Wenzel	(See: Desperations Ball, etc. (Der)	
Bettlerbraut. (Die)	Mueller. Wenzel	German.	1767-1835
Bettlerin. (Die)	Dorn. H. L. E.	German.	1804-1892
Bettlerin. (Die)	Menter. K.	German.	1800? ?
Bettlerin. (Die)	Vincent. H. J.	German.	1819-1901
Bettlerin (Die) vom Pont des Arts.	Kaskel. K.	German.	1866
Betty, or, The Country Bumpkins. (Opera?)	Carey. H.	English.	1685?-1743
Betulia (La) liberata. (Opera?)	Cafara. P.	Italian.	1706?-1787
Betulia (La) liberata. (Opera?)	Reutter. J. A. K. G.	German.	1708-1772
Between two stools. (Operetta.)	Gray. Louisa	English.	1860?
Betyarvilag.	Feher. ?	Hungar'n	1869?
Beukels. (Willem)	Gregoir. E. G. J.	Belgian.	1822-1890
Beutel (der verlorene) eines Geizhalzes.	Meyer von Schauensee. F. J. L.	Swiss.	1720-1789
Bevitore. (Il)	Hasse. J. A.	German.	1699-1783
Bevitors (Il) fortunato.	Zingarelli. N. A.	Italian.	1752-1837
Bewohner (Die) der Insel Kamkatal.	Elsner. J. X.	German.	1769-1854
Bewohner (Die) der Tuerkenschanze.	Mueller. Wenzel	German.	1767-1835
Bewohner (Die) des gluecklichen Thales, oder, Das Fest der Freude, und, Schlagenthurm. (Der)	Kauer. F.	German.	1831
Bewohner (Die) von Nischney-Nowgorod. (Otherwise: Nizegorodni.)	Naprawnik. E. F.	Bohem'n.	1838
Bey (The) of Morocco.	Hollaender. V. H.	German.	1866
Beyling. (Albrecht.)		(See: Beijlingh.)	
Bezauberten (Die) oder, Peter und Hannchen. (Operetta.)	André. J.	German.	1741-1799
Bezauberten. (Die)	Gerbert. ?	German.	1767? ?
Bezauberten. (Die)	Kauer. F.	German.	1751-1831
Bianca the Bravo's Bride.	Balfe. M. W.	Irish.	1808-1870
Bianca. (Saloni?)	Bruell. I.	German.	1846-1907
Bianca.	Grosse. O.	German?	1874?
Bianca.	Huelshoff. M.	German.	1766 ?
Bianca, oder, Die Korsen.	Rietz. J.	German.	1812-1877
Bianca.	Tasca. P. A.	Italian.	1862?

Bianca Capello.	Badiali. ?	Italian.	1846?	
Bianca Capello.	Buzzi. A.	Italian.	1812?-1891	
Bianca Capello.	Cazzulani. L.	Spanish?	1841?	
Bianca Capello.	Dalla-Barratta. G.	Italian.	1836?	
Bianca Capello.	Ongara. ? dell'	Italian.	1830?	
Bianca Capello.	Randegger. A.	Italian?	1832	
Bianca Capello.	Salomon. H.	Alsasc'n.	1838-1906	
Bianca Contarini.	Rossi. Lau.	Italian.	1810-1885	
Bianca da Cervin.	Smareglia. A. ..	German?	1854	
Bianca de Mauleon.	Arroyo. J. F.	P't'guese?	1816?	
Bianca de Rossi.	Trento. V.	Italian.	1761-1827?	
Bianca degli Albizzi.	Villanis. A.	Italian.	1821-1865	
Bianca dei Rossi.	Amadei. R.	Italian.	1840	
Bianca di Belmonte. (P.p?)	De Vasini. G.	Italian.	1822-1878	
Bianca di Belmonte.	Genovés. T.	Spanish.	1801?-1861	
Bianca di Belmonte.	Imperatori. C.	Italian.	1812?	
Bianca di Belmonte.	Ricci. L.	(See: Sonnambulo. (Il))		
Bianca di Belmonte.	Reisck. L.	Italian?	1789?	?
Bianca (La) di Castiglia.	Rossi. Fra.	Italian.	1645?	?
Bianca di Melfi. (P.p?)	Perotti. G. D.	Italian.	1760	?
Bianca di Messina.	Vaccaj. N.	Italian.	1790-1848	
Bianca di Nevers.	Baci. (Bacci?). A.	Italian?	1854?	
Bianca di Santafiera. (P.p?)	Litta. G. A.	Italian.	1822-1891	
Bianca e Falliero, ossia, Il Foscarini.	Rossini. G. A.	Italian.	1792-1868	
Bianca e Fernando. (P.p?)	Belio (Bellio?). G.	Italian.	1806	
Bianca e Fernando.	Bellini. V.	Italian.	1801-1835	
Bianca e Fernando.	Campiuti. A.	Italian.	1800?	?
Bianca e Gualtiero.	Lvoff. (Lwow?) A.	Russian.	1799-1871	
Bianca e Palemone.	Silva. J. C.	P't'guese.	1755?	?
Bianca e Sforza.	Bergonzi. A.	Italian.	1790-1840	
Bianca Orsini.	Petrella. E.	(See: Orsini.)		
Bianca Siffredi.	Dupont. J. F.	Dutch.	1822-1875	
Bianca Siffredi.	Riemann. R.	German.	1824-1896	
Bianca Torella.	Fortmagne-Durand. (Mme.)	French?	1864?	
Bianca Turenga.	Balducci. M. (G?)	Italian.	1807?	?
Bianca und Giuseppe. (Otherwise: Franzosen (Die) vor Nizza, and, Braut. (Die hohe))	Kittl. J. F.	Bohem'n.	1809-1868	
Bianka.	Rohde. W.	German.	1869?	
Biante. (Opera?)	Stradella. A.	Italian.	1645?-1681	
Biarritz.	Carr. F. O.	English.	1858	
Bibiana, oder, Die Kapelle im Walde.	Pixis. J. P.	German.	1788-1874	
Biblis.	Lacoste. ? (La Coste?)	French?	1667?	?
Bice Alighieri.	Sala. G.	Italian.	1829-1890	
Bice di Roccoforte.	Medini. G.	Italian?	1866?	
Biche (La) au Bois.	Hervé. F. "Ronger"	French.	1825-1892	
Bicyclistes (Les) en voyage.	Carmen. M. (?)	French.	?	
Bien (Le) d'autri.	Titow. A. N.	Russian.	1769-1827	
Bien (La) plantée. (Operetta.)	Breton y Hernandez. I.	Spanish.	1850	
Bierbrauer. (Der) (?)	Titow. A. N.	Russian.	1769-1827	
Bietolone florente. (Il)	Orlandi. F.	Italian.	1777-1848	
Biglietto (Il) del lotto stornato.	Raimondi. P.	(See: Terno (Il) del lotto stornato.)		
Biglietto (il) e l'anello.	Aggiutorio. R.	Italian.	1810?	
Big Pony. (?)	Moore. H.	Amer'n?	1860?	

Big Pony, or The Gentleman-like Savage.	Darling. H. W.	Americ'n.	1850?-1894
Bijou (Le) perdu.	Adam. A. C.	French.	1803-1856
Bijoux (les) de Jeanette.	Godard. A.	French?	1848?
Bild (Das) der Dacia.	Saloman. S.	Dane.	1860-1899
Bilderstuermer. (Die)	Kittl. J. F.	Bohem'n.	1809-1868
Bildniss. (Das)	Gendt. M.	German?	1854?
Billedet og Bustan. (Otherwise: Portraet und Bueste.)	Berggreen. A. P.	Dane.	1801-1880
Billee Taylor.	Solomon. E.	English.	1855-1895
Billet (Le) de Josephine.	Kaiser. A.	German.	1874?
Billet (le) de logement. (Operetta.)	Vasseur. F. A. J. L.	French.	1844
Billet (Le) de loterie. (Otherwise: Lotterielos. (Das))	"Nicolo" (Isouard. N.)	French.	1775-1818
Billet (le) de Marguérite.	Gevaert. F. A.	Belgian.	1828-1908
Billet (le) de mariage.	Borde. J. B. de la (Laborde?)	French.	1734-1794
Billets. (Les deux) (P.p?)	Blanc. A.	French.	1828-1885
Billets. (les Deux)	Poise. J. A. F.	French.	1828-1892
Billets. (les Deux)	Poisot. C. E.	French.	1822-1904
Billets (Les) doux.	Auber. D. F. E.	(See: Testament. (Le))	
Billets (Les) doux.	Piccinni. L. A.	Italian.	1779-1850
Billionaire. (The)	Kerker. G.	German.	1857
Binder. (Die lustigen) (Operetta.) (Otherwise: Binder. (Die beiden)	Milloecker. K.	German.	1842-1899
Bion.	Méhul. E. N. (H?)	French.	1763-1817
Biondella. (La)	Eckhold. R.	German?	1860?
Biondello. (Blondello?) (Il)	Fabrizi. P.	Italian.	1809-1869
Biondello.	Radicati. F. A.	Italian.	1778-1820
Biondinetta.	Samara. S.	Greek.	1861
Biondino.	Buongiorno. C.	Italian.	1864-1903
Biondolina. (La)	Cimarosa. D.	Italian.	1749-1801
Biondolina.	Valente. G.	Italian.	1814?
Biorn.	Rossi. Lau.	(See: Björn.)	
Birbi. (Li) (Opera?)	Fini. (Fino?) M.	Italian.	1708 ?
Birds of a feather. (Opera?)	Moorehead. J.	Irish.	1768?-1804
Bireno ed Olympia.	Moreira. A. L.	P't'guese.	1754? ?
Birger Jahl och Mechtild.	Johnsen. H. F.	Swede?	1717-1779
Birrajo (il) di Preston.	Ricci. L.	Italian.	1805-1859
Birrichino. (il)	Mugnone. L.	Italian.	1857?
Birrichino (Il) di Parigi.	Manusardi. C.	Italian.	1807?
Birth (The) of		(See proper names.)	
Birth-Day. (The) (Opera?)	Carter. T.	Irish.	1735?-1804
Bis, Casado y soltero.	Gazztambide. J.	(See: Casado.)	
Bisca (La) de Monte-Carlo.	Bertaggia. D.	Italian?	1814?
Biscaglina. (la)	Levi. S.	Italian?	1813
Bis der rechte kommt. (Operetta?)	Gumbert. F.	German.	1818-1896
Bis le Postillon de Saint-Valery.	Pilati. (Pilate?) A.	French.	1810-1877
Bis le Roi Carotte. (Operetta.)	Offenbach. J.	German.	1819-1880
Bitten und Erhoerung. (Operetta.)	"Kaffka." J. C. (Englemann. J. C.)	German.	1759? ?
Bizarro (Il) capriccio.	Mellara. C.	Italian.	1782 ?
Bizarro (Un) inganno.	Gagliardi. D. P.	Italian.	1799?-1835?

Bizzarria (La) degli umori.	Gazzaniga. G.	Italian.	1743-1819
Bizzarrie (Le) d'Amore.	Raimondi. P.	Italian.	1786-1853
Bizzoghella. (Na)	Pascucci. G. C.	Italian.	1841
Björn. (Biorn?)	Rossi. Lau.	Italian.	1810-1885
Bjorn Jarnsida.	Dupuy. J. B. E. L. C.	Swiss.	1775-1822
Black and White.	Cole. J. P.	English.	1847?
Blackamoor. (The) (Operetta.)	Dibdin. C.	English.	1745-1814
Blackbeard. (Operetta.)	Sanderson. J.	English.	1769-1841
Black-eyed Susan.	Lutz. W. Meyer.	(See: All in the Downs.)	
Blaganos et Bétinet.	Villebichot. A.	French.	1820?
Blaise et Babet. (Otherwise: Toeffel und Dorchen.)	Dezède. N. (Dezaides?)	French?	1740?-1792
Blaise le Savetier.	Philidor F. A. Danican.	French.	1726-1795
Blaisot et Pasquin.	Bianchi. F. (?)	Italian.	1752-1811
Blanc et Noir. (P.p?)	Tirindelli. P. A.	Italian.	1858
Blanca de Lara.	Scarlatti. y Aldama. D.	Spanish.	1836?
Blanche.	Tschiderer. E.	German?	1839?
Blanche de Castille.	Plantade. C. H. (With Habenek.)	French.	1764-1839
Blanche and Edgar. (Operetta.)	Hook. J.	English.	1746-1827
Blanche de Mans.	Hoenni. (Goenni?) C.	Swiss.	1864?
Blanche de Naples.	Agnelli. S.	Italian.	1817
Blanche de Nevers.	Balfe. M. W.	Irish.	1808-1870
Blanche de Provence, ou, La cour des fées.	Boieldieu. F. A. (With others.)	French.	1775-1834
Blanche et René. (Hélène?)	Prévost. E. P.	French.	1809-1872
Blanche et Vermeille.	Riegel Joseph (Rigel?) H. J.	French?	1741-1799
Blanche of Jersey.	Barnett. J.	English.	1802-1890
Blanchisseuse (la) de Berg-on Zoom. (Operetta.)	Vasseur. F. A. J. L.	French.	1844
Blanchisseuses. (les)	René. C.	French?	1806?
Blanik.	Fibich. Z.	Bohem'n.	1850-1900
Blanka, oder, Die silberne Birke.	Kalliwoda. J. W.	Bohem'n.	1800-1866
Blanka.	Sěbor. K.	Bohem'n.	1843-1903
Blasones y talegas. (Operetta.)	Chapi (y Lorente.) R.	Spanish.	1851
Blaubart. (Raoul der)	Fischer. A.	German.	1777-1808
Blaubart.	Grétry. A. E. M.	(See: Barbe-Bleue.)	
Blaubart.	Nesvadba. J.	Bohem'n.	1824-1876
Blaubart.	Offenbach. J.	(See: Barbe-Bleue.)	
Blaubart.	Rietz. J.	German.	1812-1877
Bleso e Lesbia.		(Venice, 1706.)	
Blick (Das) in der Zukunft. Operetta.	Herfort. (?) ?	German.	1749? ?
Blindekuh. (Operetta.)	Strauss. (Jnr.) Johann	German.	1825-1899
Blinden. (Die beiden)	Winter. P.	German.	1754-1835
Blind Man's Buff. (?)	Hignard. J. L. A.	French.	1822-1898
Blitz. (Der)	Halévy. J. F. F. E.	(See: Eclair. (L))	
Blitzmaedel. (Das)	Milloecker. K.	German.	1842-1899
Blockheads. (The)	?	?	?
Blodwen.	Parry. Joseph.	Welsh.	1841-1903
Bloem (De) von Island.	Kruis. H. M. van't	Dutch.	1861
Bloemenbruid. (De)	Herzeele. F.	Belgian?	1830
Blonde and Brunette.	Lutz. W. Meyer.	German.	1829-1902

Blonde or brunette. (Operetta.)	Gilbert. A.	English.	1828
Blonde) (La) et la Brune.	Lemière de Corvey. J. F. A.	French.	1770-1832
Blonde (The) in Black. (Operetta?)	Kerker. G.	German.	1857
Blondel. (Anna)	Bianchi. ?	Italian.	1851?
Blondello il suddito esemplare.	Ceccarine. C.	Italian.	1784? ?
Blondello. (Il)	Fabrizi. P.	(See: Biondello.)	
Blondin (Der) von Namur. (Operetta.)	Mueller. (Jnr.) Ad.	Hunga'n?	1839-1901
Blood (The) of the Boers. (?)	Koehler. F. A.	German?	1875?
Blue Beard.	Baumgarten. K. F.	German.	1754-1824
Blue Beard. (Opera?)	Kelly. M.	Irish.	1762-1826
Blue-eyed Susan.	Carr. F. O.	(See: Susan.)	
Blue Stockings.	Bernicat. F.	(See François les Bas-Bleus.)	
Bluets. (Les) (Otherwise: Estella.)	Cohen. J.	French.	1830-1901
Bluette.	Mayeur. L.	French.	1847?
Bluff King Hal.	Stewart. H. J. (A?) (Mrs?)	Americ'n.	1863?
Blum. (Caterina) (Bloom?)	Bevignani. E.	Italian.	1841-1903
Blume (Die) des Waldes.	Sobolewski. J. F. E.	German.	1804-1872
Blumenfest. (Das) (Operetta.)	Roetsch. ? (With Opitz.))	German?	1808?
Blumengeister, (Die) oder, Wo weilt das Stueck?	Gassmann. F. L.	Bohem'n.	1729-1774
Blumenisel (die), oder, Die bestrafte Sprude. (Operetta.)	Ebers. K. F.	German.	1770-1856
Blumenkoenigin. (Die)	Neefe. C. G.	German.	1748-1798
Blumenmaedchen. (Das) (Operetta.)	Benda. F. W. H.	German?	1745-1814
Blumen-Maedchen. (Das) (Blumenkoenigin?)	Bierey. G. B.	German.	1772-1840
Blumen-Mary. (Die) (Operetta.)	Weinberger. K. R.	German.	1861
Blumen Race. (Der) (Opera?)	Dorn. A. J. P.	German.	1833-1901
Blumentopf. (Der)		(See: Julie)	
Blumen und Schmetterlinge.	Goetze. J. N. K.	German.	1791-1861
Blutrache. (Die)	Proch. H.	Bohem'n.	1809-1878
Boabdil, der letzte Maurenkoenig.	Moskowski. M.	Pole?	1854
Boabdil, ultimo rey de Granada.	Saldoni. B.	Spanish.	1807-1890
Boabdil.	Searelle. L.	English.	1860?
Boadicea.	Morlacchi. F.	Italian.	1784-1841
Boadicea.	Puccita. (Pucitta.) V	Italian.	1778-1861
Boarding-House. (The)	Horn. C. E.	English.	1786-1849
Boarding School. (The)	(Ballad Opera.)	(London,	1733.)
Bobine, (Robine?)	Bentavoux. F.	French.	1840.
Bobinet, the Bandit. (Operetta.)	Addison. J.	English.	1765-1844
Bocage. (le) (P.p?)	Mueller. Mar. (W?)	French?	1845?
Bocage Epuis. (?)	Halévy. J. F. F. E.	French.	1799-1862

Bocanegra. (Operetta.)	Linân. ?	Spanish?	1870?
Boccaccio. (Operetta.)	Suppé. F.	German.	1820-1895
Boccaccio e Boccaccino.	Rispetto. P.	Italian?	1851?
Boccanegra. (Simone)	Verdi. G. F. F.	Italian.	1813-1901
Bocchi (Bai?) (I tre) innamorati.	Gabrielli. ?	Italian.	1861?
Bocchi (I) innamorati.	Romano. G.	Italian?	1860?
Bocchoris.	Debillemont. J. J.	French.	1824-1879
Bodas (Las) de Camacho.	Reparaz. A.	Spanish.	1831
Bodas (Las) de Jumitos. (P.p?)	Estrada. R.	Spanish.	1820?
Boden. (Neutraler)	Grammann. K.	(See: Neutraler.)	
Boehmen. (Die) (?)	Eberl. A.	German.	1766-1807
Boehmen. (Die) (?)	Pitterlin. F. A .	German.	1760?-1804
Boehmische Amazonen.	Bayer. A.	(See: Amazonen.)	
Boeren Kermis. (De)	Hempelsoet. L.	Belgian.	1836
Boeren vryagie.	Blaes. E.	Belgian.	1846
Boete. (P.p?)	Bouman. F.	Dutch.	1866-1896
Boeuf (Le) Apis. (Operetta.)	Delibes. C. P. L.	French.	1836-1891
Bohême. (Le petite)	Hirschmann. H.	French?	1868?
Bohême. (La)	Leoncavallo. R.	Italian.	1858
Bohême. (La) (Otherwise: Bohemians. (The), and, Vie (La) de Bohéme.)	Puccini. G.	Italian.	1858
Bohemian (The) Girl. (Otherwise: Zingara, (La) Bohémienne, (La) and, Zigeunerin. (Die))	Balfe. M. W.	Irish.	1808-1870
Bohémien. (Le) (Otherwise: Astrologue, (La fausse) and, Ceinture (la) magique.)	Chancourtois. L.	French.	1785 ?
Bohémienne. (La)	Balfe. M. W.	(See: Bohemian (The) Girl.)	
Bohémienne. (La)	Clément. C. F.	French.	1720 ?
Bohémienne. (La)	Rinaldo da Capua.	(See: Zingara. (La))	
Bohémienne. (La)	Soubies. P. F.	French.	1803 ?
Bohémienne. (La) supposee. (P.p?)	Tomeoni. F.	Italian.	1757-1820
Bohémiennes. (Les)	Halévy. J. F. F. E.	French.	1799-1862
Bohémiens. (les)	Moniusko. S.	Pole.	1820-1872
Bohemios. (Los)	Chatel. M.	Spanish.	1848?
Boieldieu.	Brieux. ?	?	?
Boieldieu. (La naissance de) (Opera?)	Caron. C.	French.	1825-1904
Boileau.	Steveniers. J.	(See: Satires (Les) de Boileau.)	
Bois. (Le)	Cahen. A.	French.	1846-1903
Bois. (Le petit) (Operetta.)	Grisart. C. J. B.	French.	1838-1904
Bois. (Le)	Lajarte. T. E.	French.	1826-1890
Boîte (la) à surprise. (Operetta.)	Deffès. P. L.	French.	1819-1900
Boîte (la) au lait. (Operetta.)	Offenbach. J.	German.	1819-1880
Boîte (La) de Pandore.	Litolff. H. C.	(See: Pandora.)	
Boîteuse. (la)	Foignet. C. G. (With Simon.)	French.	1750?-1823
Bojarin (Die) Wera Schelaga. (?) (Opera?)	Rimski-Korsakov. N. A.	Russian.	1844-1908
Bola Negra. (la)	Aceves y Lozano. R.	Spanish.	1837
Bold Dick Turpin.	Leslie. H. D.	(See: Romance.)	

Bolena. (Anna)	Donizetti. G.	Italian.	1797-1848
Bonbonnerie. (Die)	Saenger. B. E.	German.	1862?
Bondera negra. (La)	Rubio. ?	Spanish.	1814?
Bondman. (The)	Balfe. M. W.	Irish.	1808-1870
Bondocani. (Il) (Operetta.)	Moorehead. J. (With Attwood.)	Irish.	1768?-1804
Bondokani (El), der Kalif von Bagdad.	Zumsteeg.	(See: Elbondokani.)	
Bon home de outro tempo.	Capuiros. ?	P't'guese.	1830?
Bonhomme (le), ou, Paulet (Paulot) et Fanchon.	"Cousin Jacques." (Beffroy de Reigny. L. A.)	French.	1757-1811
Bonhomme (Le) de neige. (Operetta.)	Banès. A. A.	French.	1856
Bonhomme (Le) Jadis.	Jacques-Dalcroze. J.	(See: Onkel Dazumal.)	
Bonhomme (Le) misère.	Gaveaux. P.	French.	1761-1825
Bonhomme Noel. (?)	Hillier. L.	German?	1871?
Bonhomme (Petit) vit encore. (Operetta.)	Deffès. P. L.	French	1819-1900
Bonifacio and Bridgetina. (Operetta.)	Ware W. H.	English.	1776? ?
Bonifaciusnacht. (Die)	"Thul. F. von" (Paumgartner. C.)	Bohem'n.	1858
Bonifazio dei Geremei.	Poniatowski. J. M. X. F. J.	Pole.	1816-1873
Bonifazzi (Il) ed i Sabinguerra.	Graffigna. A.	Italian.	1816-1896
Bonne (la) d'enfants.	Offenbach. J.	German.	1819-1880
Bonne (la) de chez Duval.	Serpette. H. C. A. G.	French.	1846-1904
Bonne (la) de ma Tante.	Barbier. F. E.	French.	1829-1889
Bonne-Mère.	Grétry.	(See: Elioca.)	
Bonnets (les) d'ane. (P.p?)	Wachs. F.	French?	1825?
Bonsoir, Monsieur Pantalon. (Operetta.) (Otherwise: Gute Nacht, Herr Pantalon.)	Grisar. A.	Belgian.	1808-1869
Bonsoir, voisin!	Poise. J. A. F.	French.	1828-1892
Bontemps. (Roger)	Debillemont. J. J.	French.	1824-1879
Bon Vivant, (Le) oder, Die Leipziger Messe.	Keiser. R.	German.	1674-1739
Border Feuds. (Opera?)	Stevenson. J. A.	Irish.	1761?-1833
Borghese (I) gentilumo.	Esposito. M.	Italian.	1855
Borgia. (Lucrezia)		(See: Lucrezia.)	
Borgomastro (il) di Saardam, o, i due Petri.	Donizetti. G.	Italian.	1797-1848
Borgomastro (il) di Schiedam. (Saardam?)	(Saardam?) (Rossi. Lau.	Italian.	1810-1885
Borioso (Il) schernito.	Maro Lin. F.	Italian?	1766? ?
Boris. (Goudenow)	Mattheson. J.	German.	1681-1764
Boris Godunow.	Mussorgski. M. P. (With Rimsky-Korsakoff.)	Russian.	1839-1881
Borkmann. (John Gabriel)		(Carlsruhe, 1903.)	
Borsina.	Paganelli. G. A.	Italian.	1717? ?
Boscajuolo. (Il)	Flotow. F. F. A.	(See: Foerster. (Der))	
Bosco (il) di Dafne.	Giosa. N.	Italian.	1820-1885
Bossu. (Le)	Grisart. C. J. B.	French.	1838-1904
Bossus. (les Trois)	Cavos. C.	Italian.	1776-1840
Botenlaeufer (Der) von Pirna.	Dorn. H. L. E.	German.	1804-1892

Botin de guerra.	Breton T. y Hernandez.	Spanish.	1850	
Botschafter. (Der)	Kremser. E.	German.	1838	
Botte (La) secrète.	Terrasse. C.	French.	1874?	
Bottega (la) di Caffè.	Barbati. A. N. N.	Italian.	1824	
Bottega (la) di Caffè.	Gardi. F.	Italian.	1754?	?
Bottega (La) di Caffè.	Pavesi. S.	Italian.	1779-1850	
Bottega (La) di Caffè.	Righini. V.	Italian.	1756-1812	
Bottegare (Un) gentiluomo. (Opera?)	?	(Venice,	1739.)	
Bottle Imp. (The)	Rodwell. G. H. B.	English.	1800-1852	
Bottle (The) of Champagne. (Operetta.)	Bishop. H. R.	English.	1786-1855	
Botton di Rosa.	Forte. M.	Italian?	1861?	?
Bouchard d'Avesnes.	Miry. K.	Belgian.	1823-1889	
Boucle (la) de cheveux.	Catrufo. G.	Italian.	1771-1851	
Boucle (la) de Cheveux.	Dalayrac. N.	French.	1753-1809	
Bouclier (Le) de Diamant.	Reiset. Marie F. C. (Vicomtesse de Grandval.)	French.	1830	
Boufarelli, ou, Le prévôt de Milan.	Strunz. J.	German?	1783	?
Bouffe (le) et le Tailleur. (Otherwise: Saenger (Der) und der Schneider.)	Gaveaux. P.	French.	1761-1825	
Boulanger (Le), ou, Les amours de Gonesse.	Borde. (Laborde?) J. B. de la	French.	1734-1794	
Boulangère (la) a des écus.	Offenbach. J.	German.	1819-1880	
Boule de Neige.	Offenbach. J.	German.	1819-1880	
Boquet. (Le)	Chaulier. ?	French?	1858?	?
Bouquet (Le) de Colette.	Lemoyne. J. B.	French.	1751-1796	
Bouquet (le) de l'Infante.	Boieldieu. A. L. V.	French.	1816-1883	
Bouquet (le) de violettes. (P.p?)	Martinet. A.	French.	1850?	?
Bouquet (le) du Rois.	Gilliers. J. C.	French.	1667-1737	
Bouquetière. (La)	Adam. A. C.	French.	1803-1856	
Bouquetière (La) de Trianon.	Barbier. F. E.	French.	1829-1889	
Bouquetière (La) du Chateau-D'eau.	Lubonirski. C.	French?	1872?	
Bouquets (Les) de Mile de G. (P.p?)	Mion. J. J. H.	French.	1711-1764	
Bourbonnaise. (la belle)	Coedès. A.	French.	1835?-1884	
Bourbonnaise. (la belle) (P.p?)	Gregoir. E. G. J.	Belgian.	1822-1890	
Bourg (le) de faucons.	Hemleb. A.	German?	1858?	
Bourgeois (Le) de Calais.	Messager. A.	French.	1855	
Bourgeois (Le) de Reims.	Fétis. F. J.	Belgian.	1784-1871	
Bourgeois-gentilhomme. (Le)	Lulli. G. B.	Italian.	1633-1687	
Bourguinnes. (Bourguignonnes?) (les)	Deffès. P. L.	French.	1819-1900	
Bourse (La) ou la vie! (P.p?)	Manry. C. C.	French.	1825-1866	
Bourville Castle.	Pellissier. V. (With B. Carr?)	French.	1768?	?
Boussignoles. (Les)	Okolowicz. Ed.	French?	1854?	
Bouton (le) d'or.	Campisiano. ?	Italian?	1853	?
Bouton (le) d'or. (Opera?)	Pierné. H. C. G.	French.	1863	

Bouton (le) perdu. (Operetta.)	Talexy. A.	French.	1821-1881
Bower. (The paphian) (Operetta.)	Barnett. J.	English.	1802-1890
Boy. (The charity) (Opera?)	Reeve. W.	English.	1757-1815
Boy. (The climbing) (Opera?)	Hawes. W.	English.	1785-1846
Boy. (The green) (Opera?)	Lover. S.	Irish.	1797-1868
Boy. (The Messenger) (Operetta?)	Monckton. L.	English?	1875?
Boy. (The office) (Operetta?)	Englaender. L.	German.	1853
Boy. (The peasant) (Operetta.)	Kelly. M.	Irish.	1762-1826
Boy. (The Whipping)	Hill. A. F.	New Z'r?	1864?
Boy (The) of Santillane. (Operetta.)	Cooke. T. S.	Irish.	1782-1848
Boys. (The wandering), or, The Castle of Olival. (Operetta.)	Bishop. H. R.	English.	1786-1855
Bozena. (Otherwise: Tugend. (Die erhabene))	Kobelius. J. A.	German.	1674-1731
Braconnier. (Le)	Héquet. C. J. G.	French.	1803-1865
Braconnier. (Le) (Opera?)	Raymont. H.	French.	1735? ?
Braconniers. (les) (Operetta.)	Offenbach. J.	German.	1819-1880
Bradamanta. (La)	Cavalli. P. F.	Italian.	1600?-1676
Bradamante.	Lacoste. (La Coste?)	French?	1667? ?
Bradamante.	Reichardt. J. F.	German.	1752-1814
Bradamante.	Tauwitz. E.	German.	1812-1894
Bradamante e Ruggiero. (P.p?)	Guglielmi. P.	Italian.	1727?-1804
Braeutigam. (Der alte)	Bendl. K.	Bohem'n.	1838-1897
Braeutigam. (Der fluechtige)	Cavos. C.	Italian.	1766-1840
Braeutigam. (Der gefoppte)	Dittersdorf. K. D. von	(See: Sposo (lo) burlato.)	
Braeutigam (Der) in der Klemme. (Opera?)	André. J.	German.	1741-1799
Braeutigam (Der) in der Klemme. (Operetta.)	Kreutzer. K.	German.	1782-1849
Braeutigamsspiegel. (Der) (Operetta.)	Ebell. H. K.	German.	1775-1824
Braeutigamsspiegel. (Der)	Loew. C.	German?	1853?
Bramine. (Der)	Blum. K. L.	German.	1786-1844
Bramine. (Le)	Piccinni. L. A.	Italian.	1779-1850
Bramini. (Gli)	Gnecco. F.	Italian.	1769-1810
Branche (la) cassée.	Serpette. H. C. A. G.	French.	1846-1904
Branche (La) de Gênet.	Febvre. ?	French?	1845?
Branche neoppa a na montagna.	Valente. G.	Italian.	1814?
Braniboři v Cechách. (Otherwise: Brandenburger (Die) in Boehmen.)	Smétana. F.	Bohem'n.	1824-1884
Brandenburger-Thor. (Das)	"Meyerbeer. G." (Beer. J. L.)	German.	1791-1864
Brandschatzung. (Die)	Riotte. P. J.	German?	1776-1856
Brankovitch. (?)	Zajc (Zaytz) I.	Bohem'n.	1834

Brankowics Gyoergy.	Erkel. F.	Hungar'n.	1810-1893
Branntweinbrennerin. (Die schoene)	Bayer. A.	Bohem'n.	1785 ?
Branntweintrinker. (Der) (?)	Sirova. ?	Russian.	1864?
Branor's (Koenig) Schwert.	Saint-Lubin. L.	(See: Koenig.)	
Brasseur (Le) d' Amsterdam.	Alary. J. E. A.	French.	1814-1891
Brasseur (Le) de Preston. (Otherwise: Brauer (Der) von Preston.)	Adam. A. C.	French.	1803-1856
Brasseur et Marquise.	Grisy. R. A.	French.	1833
Bratach. (An) (Opera?)	Reeve. W.	English.	1757-1815
Brauer (Der) von Preston.		(See: Brasseur.)	
Braumeisterin. (Die elegante) (Operetta.)	Mueller. Ad.	Hungar'n.	1801-1886
Braut. (Die bezauberte) (Operetta.)	Mueller. Wenzel.	German.	1767-1835
Braut. (Die goldene) (Operetta.)	Duernberger. J. N.	German?	1799? ?
Braut. (Die hohe)	Kittl. J. F.	(See: Biancha und Giuseppe.)	
Braut. (Die steinerne) (Operetta.)	Lichtenstein. K. A.	German.	1769-1845
Braut. (Die stumme)	"v. M." (Mosel. I. F. E.)	German.	1772-1844
Braut. (Die)	Pauer. E.	German.	1826-1905
Braut. (Die verkaufte)	Smétana. F.	(See: Prodaná nevešta.)	
Braut. (Die vertauschte)	Jaeger. F.	German.	1857
Braut. (Die)	Zoellner. H.	German.	1854
Braut (Die) aus der Residenz.	Klerr. J. B.	German.	1833?
Braut (Die) aus Pommern. (Operetta.)	Angely. L.	German.	1783?-1836
Braut (Die) des Flibustiers.	Ebell. H. K.	German.	1775-1824
Braut (Die) des Flussgottes.	Conradi. A.	German.	1821-1873
Braut (Die) des Gnomen. (?) (Otherwise: Gnomenbraut. (Die))	Hallstroem. I. K.	Swede.	1826-1901
Braut (Die) des Gnomen. (Otherwise: Gnomenbraut. (Die))	Skroup. (Skraup?) F.	Bohem'n.	1801-1862
Braut (Die) des Herzogs. (Subsequently as, Karl's II. (Die Jugend von)	Schloesser. L.	German.	1800-1886
Braut (Die) des Nils.	Schuetz. P.	German?	1850?
Braut (Die) im Schleier.	Boehm. J.	Hungar'n.	1795-1867
Braut (Die) in der Klemme. (Operetta.)	Mueller. Wenzel	German.	1767-1835
Braut (Die) von Azola.	Liebe. E. L.	German.	1819
Braut (Die) von Cypern.	Kulenkampf. G.	German.	1849
Braut (Die) von Frascati.	Arensen. A.	German.	1859?
Braut (Die) von Kynast.	Litolff. H. C.	English?	1818-1891
Braut (Die) von Lammermoor.	Donizetti.	(See: Lucia di Lammermoor.)	
Braut (Die) von Lusignan.	Hentschel. T.	(See: Melusine.)	
Braut (Die) von Lusignan.	Lehnhardt. G.	(See: Melusine.)	
Braut (Die) von Messina.	Mai. J.	Swiss?	1875?

Brautehe. (Die)	Grunewald. G.	Ameri'n? 1860?
Brautfahrt. (Die)	Winter. H.	German? 1859?
Brautfahrt. (Hugdietrichs) (Operetta.) (P.p?)	Strauss. O.	German. 1870
Brautfahrt (Die) von Olivio.	Schrameck. J.	Bohem'n. 1817?
Brautgang. (Der)	Oelsner. F. B.	German. 1861
Brautjagd. (Die)	Suppé.	(See: Jagd (Die) nach dem Gluecke.)
Brautlotterie. (Die)	Messager.	(See: Fiancée (La) en Loterie.)
Brautmarkt (Der) von Hira.	Zepler. B.	German. 1858
Brautnacht. (Die)	Mattausch. A.	German? 1876?
Brautschau. (Die)	Fuchs. O.	German? 1859?
Brautschau. (Die)	Glaeser. F.	(See: Elsbeth.)
Brautschau. (Die)	Neitzel. O.	German. 1852
Brautschau. (Eine)	?	(Berlin, 1858.)
Brauttag. (Der) (Operetta.)	Martelli. F. A. (?)	Italian. 1732? ?
Brautwechsel, etc. (Die misslungene)	Telemann. G. P. (With Haendel.)	German. 1681-1767
Bravi. (I tre)	Grassoni. G.	Italian. 1819?
Bravo. (Der)	Koennemann. A.	German. 1861
Bravo. (Le)	Marliani. M. A.	Italian. 1803?-1849
Bravo. (Il) (May be identical with, Signore (Il) in viaggio.)	Mercadante. G. S. R.	Italian. 1797-1870
Bravo. (Der)	Moeser. K. F. (?)	German. 1774-1851
Bravo. (le)	Savayre. G. B.	French. 1847
Bravo (Il) burlato.	"Marcello di Capua" (M. Bernardini.)	Italian. 1762
Brazileiro (O) pancracio.	Freitas-Gazul. F.	P't'guese. 1860?
Breakers.	Mollenhauer. E. R.	German. 1827
Brébis. (Les petits) (Operetta.) (Otherwise: Laemmer. (Die kleinen))	Varney. L.	French. 1850?
Bref il Sordo.	Capotorri. L.	Italian. 1767-1842
Brelan de dames.	Louis. N.	French. 1808-1857
Brelan de Valets.	Blum. ?	German? 1833?
Brenno.	Reichardt. J. F.	German. 1752-1814
Brenno all'Assedio di Chiusi.	Formaglio. L.	Italian. 1822?
Brenno in Efeso.	Perti. G. A.	Italian. 1661-1756
Bretislaus. (Bretislaw?)	Keiser. R.	German. 1674-1739
Bretislaw.	Bendl. K.	Bohem'n. 1838-1897
Bretislaw a Jitka.	Ambros. A. W.	Bohem'n. 1816-1876
Bretonne. (A la)	Oray. A. M.	(See: A la Bretonne.)
Bretons. (Les revenants)	Weckerlin. J. B. T.	Alsasc'n. 1821
Brian-Boru.	Edwards. J.	Americ'n. 1855
Bric-a-brac. (Operetta.)	Robyn. A. G.	Americ'n. 1860
Bric-a-brac.	Savard. A.	French? 1875?
Bric-a-brac (The) Will. (Le testament de bric-a-bras?)	Pizzi. E.	Italian. 1862
Bridal (The) of Triermain.	Ellerton. J. L.	English. 1801?-1873
Bride. (The bartered)	Smétana. F.	(See: Prodaná nevěsta.)
Bride. (The Burglar's) P.p?)	Loomis. H. W.	Americ'n. 1865

Bride. (The Circassian) (Opera?)	Bishop. H. R.	English.	1786-1855
Bride. (The Corsican)	Mollenhauer. E. R.	German.	1827
Bride. (The Demon's) (Operetta.)	Jacoby. (M) G.	German.	1840-1906
Bride. (The magic) (Operetta.)	Horn. C. E.	English.	1786-1849
Bride. (The mourning) (Operetta.)	Finger. G.	German.	1660? ?
Bride. (The Mysterious)	Bishop. H. R.	English.	1786-1855
Bride. (The Pacha's)	Romer. F.	English.	1810-1889
Bride. (The Sicilian)	Balfe. M. W.	Irish.	1808-1870
Bride. (The yellow) (?) P.p?) (Operetta.)	"Caryll. I." (F. Tilkins.)	Belgian.	1861
Bride-Elect. (The)	Sousa. J. P.	Americ'n.	1854
Bride (The) of Abydos. (Opera?)	Kelly. M.	Irish.	1762-1826
Bride (The) of Cambus.	Wood. W. G.	Irish.	1859-1895
Bride (The) of Messina.	Bonawitz. J. H. (Bonewitz?)	German.	1839
Bride (The) of Seville. (P.p?)	Collins. E. T.	Americ'n.	1865?
Bride (The) of Song. (Operetta.)	Benedict. J.	German.	1804-1885
Bride (The) of the Hudson.	Stearns. T.	Americ'n.	1875
Bridegroom. (The spectre)	Armstrong. W. D.	Americ'n.	1867
Brides (The) of Venice.	Benedict. J.	German.	1804-1885
Brides (The) of Venice. (P.p?)	Duggan. J. F.	Irish.	1817
Bridge. (The Devil's) (Opera?)	Horn. C. E.	English.	1786-1849
Brief (Der) an sich selbst.	Bonora. F. W.	German.	1775-1825
Brief (Der) an sich selbst. (Operetta.)	Glaeser. F.	Bohem'n.	1799-1861
Briefbote. (Der)	Seyfried. I. X.	German.	1776-1841
Brieftaube. (Die)	Stix. K.	German.	1865?
Brigand. (The) (Operetta.)	Cooke. T. S.	Irish.	1782-1848
Brigand. (Le)	Kreutzer. R.	German?	1766-1831
Brigands. (The)	?	(San Francisco, 1896.)	
Brigands. (Les)	Dalayrac. N.	French.	1753-1809
Brigands. (Les deux) (Operetta.)	La Gravelière. ?	French?	1843?
Brigands. (les) (Operetta.) (Otherwise: Banditen.(Die)	Offenbach. J.	German.	1819-1880
Brigands. (Les)	Verdi.	(See: Masnadieri.)	
Brigands (Les) et le Chanteur.	Blahetka. M. Leopoldine	(See: Raeuber, etc., (Die))	
Briganti. (I) (P.p?)	Arditi. L.	Italian.	1822-1903
Briganti. (I)	Mercadante. G. S. R.	Italian.	1797-1870
Briganti. (I)	Panizza. A.	Italian.	1842?
Brigitta.	Miry. K.	Belgian.	1823-1886
Brigitta-Kirchtag. (Der)	Lickl. J. G.	German.	1769-1843
Brigitte. (Operetta.)	Messager. A.	French.	1855
Brigittenau. (Die) (Operetta.)	Mueller. Ad.	Hungar'n.	1801-1886
Brilliantenkoenigin. (Die) (Operetta.) (Otherwise Queen (The) of Brilliants.)	"Jakobowski" (Belville. E.)	English.	1860?

Brin d' amour.	"Heffer. L." (Hervé. F. Ronger.)	French.	1825-1892
Brinio.	Millenghem. S.	Dutch.	1849
Brioches (les) du Doge. (Operetta.)	Demarquette. F.	French.	1845?
Briseide.	Bianchi. F.	Italian.	1752-1810
Briseide. (La)	Robuschi. F.	Italian.	1765 ?
Briseide.	Steffani. A.	Italian.	1653-1728
Briseïs.	Chabrier. E.	French.	1841-1894
Britannia.	Lampe. J. F.	German.	1703-1751
Britannico.	Graun. K. H.	German.	1701-1759
British Fortitude. (Opera?)	Reeve. W.	English.	1757-1815
Britons, strike home!	?	(London,	1739.)
Britons, strike home! (Operetta.)	Dibdin. C.	English.	1745-1814
Brocéliande.	Lambert. L.	French.	1861
Broken Gold. (Operetta.)	Dibdin. C.	English.	1745-1814
Broken Promises. (Opera?)	Hawes. W.	English.	1785-1846
Brollopet pa. Ulfasa. (Operetta.)	Soedermann. A. J.	Swede.	1832-1876
Broskovano.	Deffès. P. L.	French.	1819-1900
Brother. (The Devil's) (Operetta.)	Lee. G. A.	English.	1802-1851
Brother. (The younger)	Morgan. ?	English.	1666?
Brother aand Sister.	Bishop. H. R. (With W. Reeve.)	English.	1786-1855
Brothers. (The two) (?)	Lavragne. L.	Greek.	1870?
Brouilleries. (Les) (Opera?)	Berton. H. M.	French.	1767-1844
Brouilleries. (les)	Foignet. C. G.	French.	1750?-1823
Brown. (Oliver) (P.p?)	Kaun. H.	German.	1863
Brownies (The) in Fairy-land.	?	?	(1896.)
Bruce. (Daniel)	Operti. G.	(See: Druce.)	
Bruce. (Robert)	Doss. A.	German.	1825-1886
Bruce. (Robert) (Opera?)	Niedermeyer. L.	Swiss.	1802-1861
Bruce. (Robert)	Rossini.	(See: Donna (La) del Lago.)	
Bruden fra Lammermoor.	Bredal. I. F.	Dane.	1800-1864
Bruder (Der) Graurock und die Pilgerin. (Operetta.)	Gloesch. K. W.	German.	1732-1809
Bruder Lustig, oder, Faschungsstreiche. (Operetta.)	Mueller. Wenzel	German.	1767-1835
Bruder Lustig.	Wagner. S.	German.	1869
Brudermoerder. (Der) (?)	Schelichow. D. A.	Russian.	1770-1838
Bruder (Der) von Krakau. (Operetta.)	Lickl. J. G.	German.	1769-1843
Bruder Straubinger. (Operetta.)	Esler. E.	German.	1874
Brueder (Die seltenen), oder, Die vier Zauber-kugeln.	Elsner. J. X.	German.	1769-1854
Brueder. (Die)	Boschetti. V.	(See: Frères. (Les))	
Brueder. (Die)	Goetze. K.	German.	1836-1887
Brueder. (Die treuen)	Mitchel. A.	German?	1817

Brueder (Die) als Nebenbuehler. (Otherwise: Fratelli (I) rivali.)	Winter. P.	German.	1754-1825	
Brueder Liederlich. (Operetta.) (P.p?)	Mueller. Wenzel	German.	1767-1835	
Brueder (Die) von Stauffenberg.	Kauer. F.	German.	1751-1831	
Bruid (De) der Zee. (Otherwise: Meeresbraut.)	Blockx. J.	Belgian.	1851	
Bruja. (la)	Chapi (y Lorente.) R.	Spanish.	1851	
Bruna. (P.p?)	Schmitt. H.	Bohem'n.	1835	
Brune (la) et la Blonde. (Operetta.)	Mathieu. M. J.	French.	1740?	?
Brunehilde.	Guiraud. E. (With Saint-Saëns.)	(See: Fredegonde.)		
Brunet et Caroline.	Mengozzi. B.	Italian.	1758-1800	
Brunet et Caroline.	Segur. ? (Jnr.)	French?	1770?	?
Brunette.	Parizot. ?	French?	1832?	
Brunnen (Der) zu . . . , oder, Die beiden Generale.	Catel. C. S.	French.	1773-1830	
Brunnen. (Im)	Blodek. W.	(See: Ve studni.)		
Bruschini. (I due)	Rossini. G. A.	(See: Figlio (Il) per azzardo.)		
Bruto. (Giunio)	Caruso. L.	Italian.	1754-1822	
Bruto. (Giunio)	Cimarosa. D.	Italian.	1749-1801	
Bruto. (Giunio)	Logroscino. N.	Italian.	1700-1763	
Bruto (Giunio), ovvero, la Caduta dei Tarquinij.	Scarlatti. A. (With Cesarine and Caldara.)	Italian.	1659-1725	
Bruto.	Niccolini (Nicolini?).G.	Italian.	1771-1842	
Bruto. (La saggia pazzia di Giunio)	Ruggeri. G. M.	Italian.	1666?	?
Bruto. (Giunio)	Tosi. G. F.	Italian.	1600?	?
Bruto (Il) fortunato.	Bernardini. M.	Italian.	1762	?
Bruto. (La varietà . . . . in Giunio)	Draghi. A.	(See: Varietà, etc.)		
Brutus. (P.p?)	Candeille. P. J.	French.	1744-1827	
Brutus. (Opera?)	Galliard. J. E.	German.	1687-1749	
Brutus.	Meyer von Schauensée. F. J. L.	Swiss.	1720-1789	
	Miry. K.	Belgian.	1823-1889	
Brutus en César.	Purcell. D.	English.	1660-1718	
Brutus of Alba, or, Augusta's Triumph.	Costa. D. (With F. da Silva.)	P't'guese.	1860?	
Bruxa (A) das ruinas.	Glaeser. F.	Bohem'n.	1799-1861	
Bryllupet ned Como-Soen. (Operetta.) (Otherwise: Hochzeit (Die) am Comersee.)				
Buccaneer. (The)	Barry. F.	Americ'n.	1866?	
Buccaneer. (The bold)	Murchison. (Jnr.) K. M. (?)	Americ'n.	1855?	
Bûcheron. (Le)	Benda. G.	Bohem'n.	1722-1795	
Bûcheron (Le), ou, Les trois souhaits.	Philidor. F. A. Danican	French.	1726-1795	
Bûcheron. (Le)	Reichardt. J. F.	German.	1752-1814	
Buckligen. (Die)	Bulant. J.	French.	1742?	?
Buckligen. (Die beiden)	"Portogallo"	(See: Gobbi, etc. (I due))		
Buckligen. (Die drei)	Wranitzky. P.	German.	1756-1808	
Buco (Un) nella porta.	Gardi. F.	Italian.	1754?	?

Buda liberata.	Guglielmi. L.	Italian.	1799? ?
Buddha.	Hornstein. R.	German.	1833-1890
Buddha. (Der)	Vogrich. M. C. W.	German.	1852
Buechse (Die) der Pandora.	Collins.	(See: Pandora.)	
Buechse (Die) der Pandora. (Opera?)	Fuss. J. E.	(See: Pandora's Buechse.)	
Buenaventura.	Vehils. J. M.	Spanish?	1850?
Buenaventura. (La)	Vives. A. (With Guervos.)	Spanish.	1871
Buen marido. (El)	Garcia Pacheco. P.	Spanish.	1740? ?
Buenos noches, Señor don Simon.	Oudrid y Segura. C.	Spanish.	1829-1877
Buenos (Los) Mozos. (Operetta.)	Chapi y Lorente. R.	Spanish.	1851
Buergerfreunden. (Operetta.)	Mueller. Wenzel	German.	1767-1835
Buergermeister. (Der) (Operetta.) (P.p?)	Suessmayr. F. X.	German.	1766-1803
Buergermeister. (Der neue)	Berte. H.	German?	1857?
Buergermeister. (Der versiegelte) (Operetta.)	Schmidt. H. M.	German.	1809-1870
Buergermeister (Der) von Sankt Anna.	Koschat. T.	German.	1845
Buergermeisterin (Die) von Schorndorf. Otherwise: Confusione (La) per simiglianza, and, Gobbi. (I due))	Reissmann. A.	German.	1825-1903
Buergermeisterwahl. (Die)	Grimm. Jean	German?	1846?
Buergschaft. (Die)	Blumenroeder. K.	German.	1789-1856
Buergschaft. (Die)	Hellmesberger G. (Jnr.)	German.	1830-1852
Buergschaft. (Die)	Lachner. F.	German.	1803-1890
Buergschaft. (Die)	Lindpainter. P. J.	German.	1791-1856
Buergschaft (Die), oder, Freundschaft und Treue.	Meyer. A.	German.	1793? ?
Buergschaft. (Die)	Schubert. F. P.	German.	1797-1828
Buffon. (La Legende du)	Pellett. A.	French.	1828
Buffalmacco.	Glicht. R.	German?	1861?
Buffonet und Algar.	Telemann. G. P.	German.	1681-1767
Bug. (The Woggle) (Opera?)	Chapin. F.	Americ'n.	1875?
Bug-Jargel.	Malcher. J. G.	Brazil'n.	1860?
Bugiardo (il) veritiero.	Gabrielli. N.	Italian.	1814-1891
Buisson (le) vert.	Gastinel. L. G. C.	French.	1823
Bujenta. (la)	Tarditi. ?	Italian.	1853?
Bukowin.	Fibich. Z.	Bohem'n.	1850-1900
Bulgare. (Der)	Dibbern. K.	German?	1855
Bull's Head. (The) (Operetta?)	Hart. J. B.	English.	1794-1844
Bum Bum. (Operetta.)	Stern. J.	German.	1858
Bund. (Der heimliche)	Muellner-Gollenhofer. Mme.	German?	1770? ?
Bundschuh. (Der)	Baussnern. W.	German.	1866
Bundschuh.	Reiter. J.	German.	1862
Bunell's Bride.	Cole. J. P.	Engish.	1847? ?
Buondelmonte.	Donizetti. G.	(See: Maria Stuarda.)	
Buondelmonte.	Pacini. G.	Italian.	1796-1867
Buondelmonte.	Piazentini. (Piacentini?) ?	Italian.	1850?

Buontempone (Il) della porta Ticinese. (Operetta.)	Mandanici. P.	Italian.	1798-1852
Buovo (Il) d'Antona.	Traetta. (Trajetta?) T. M. F. S.	Italian.	1727-1779
Buque (El) fantasma.	Wagner. W. R.	(See: Hollaender. (Der fliegende.)	
Burbero (Il) Benefico.	Carcano. F.	Italian.	1811? ?
Burbero (il) di buon cuore.	Blasis. F. A.	Italian.	1765-1851
Burbero (il) di buon cuore.	Martin y Soler. V.	Spanish.	1754-1806
Bureau (Un) de nourrices.	Douay. G.	French.	1840
Burggeist. (Der) (Opera?)	Henneberg. J. B.	German.	1768-1822
Bureau Malicorne.	Berté. H.	German?	1857?
Burgfrau. (Die)	Titl. A. E.	German.	1809-1882
Burg (Die) Falkenstein. (P.p?)	Grund. W. F.	German.	1791-1874
Burglar (The) and the Bishop. (Operetta.)	Batson. (Rev.) A. W.	English.	1848?
Burgomaster. (The)	Luders. G.	Ameri'n?	1873?
Burgonde. (La)	Vidal. P. A.	French.	1863
Burgravi. (I) (?)	Douay. G.	French.	1840
Burgravi. (I)	Orsini. A.	Italian.	1843-1883
Burgravi. (I)	Podestà. ?	Italian.	1845?
Burgravi. (I)	Salvi. M.	Italian.	1820-1887
Burla. (La)	Aspa. M.	Italian.	1806?-1868
Burla. (Una)	Parisini. F.	Italian.	1825-1891
Burla (La) fortunata, o, I due prigionieri. (Otherwise: Adolfo e Chiara.)	Puccita. (Pucitta?) V.	Italian.	1778-1861
Burla (Una) per correzione.	Chiaromonte. F.	Italian.	1809-1886
Burlati. (Li)	Festa. A.	Italian.	1737? ?
Burlati. (I vecchi) .	Fioravanti. Vin.	Italian.	1799-1877
Burle. (Le due)	Roesler. Joseph	Bohem'n.	1750-1792
Burle (Le) per amore.	Martin y Soler. V.	Spanish.	1754-1806
Burning (The) of Moscow.	Stevenson. J. A.	(See: Moscow.)	
Burning to Sing.	Kerker. G.	German.	1857
Burro (O) do Sgr. Alcaide.	Cardoso. C. (With G. Lobato.)	P't'guese.	1850
Bursche. (Flotte)	Suppé. F.	(See: Flotte.)	
Bursche vom Leder.	Barbieri. C. E.	Italian.	1822-1867
Burschenschwaenke.	Rafael. F. X.	German.	1816-1867
Bushes. (The green) (Opera?)	Fitzwilliam. E. F.	English.	1824-1857
Busiri, overo, Il trionfo d'amore.	Pescetti. G. B.	Italian.	1704?-1766
Bussy d'Ambois.	Purcell. H. (?)	English.	1658-1695
Bust. (The brazen)	Bishop. H. R.	English.	1786-1855
Buster Brown. (Operetta.)	Bratton. J. W. (With others.)	Americ'n.	1875?
Butte (Le) des Moulins.	Boieldieu. A. L. V.	French.	1816-1883
By Proxy.	Fowler. B. S.	Americ'n.	1875

C

Cabaleur. (Le)	Jadin. L. E.	French.	1768-1853
Cabalisti (i) di prima forza.	Valente. G.	Italian.	1814?
Caballero (un) particular. (Operetta.)	Barbieri. F. A.	Spanish.	1823-1894
Caballeros (Los) de la tortuga.	Gaztambide. y Garbayo. J.	Spanish.	1822-1870
Caballo. (El) del Señorito.	Bretòn (y Hernandez) T.	Spanish.	1850
Cabana. (la)	Overjero. y Ramos J.	Spanish.	1828
Cabane (La) du Pêcheur.	Duprez. G. L.	French.	1806-1896
Cabaret (Le) de Louison. (Operetta.)	Javelot. J.	French?	1837?
Cabaret (le) de Lustucru.	Lemanissier. C.	French.	1829?
Cabaret (Le) de Marimont.	François. L.	French.	1843?
Cabaret (Le) de Pot-Cassé. (Operetta.)	Thys. Pauline	French.	1836?
Cabaret (Le) de Ramponneau. (Operetta.)	Lecocq. A. C.	French.	1832
Cabaret (Le) de Ramponneau. (Operetta.)	Waucampt. E.	Belgian.	1850
Cabaret (le) des Amours.	Pascal. P.	French.	1825-1880
Cabinet. (The) (Opera?)	Braham. J. (With others.)	English.	1774-1856
Cabinet (Le) Piperlin.	Hervé F. "Ronger" (With Hervé Jnr.)	French.	1825-1892
Cabo (El) Primero.	Caballero. M. F.	Spanish.	1835-1906
Cabrera. (La) (Otherwise: Ziegenhirten. (Die)	Dupont. G.	French.	1869
Cabriolet Jaune. (Le)	Tarchi. A.	Italian.	1768-1814
Ca brule! gare aux doigts. (Operetta.)	Borssat. ?	French.	1835?
Caccia (alla) dei fiori.	Varisco. ?	Italian.	1851?
Caccia (La) d'Enrico IV.		(See: Enrico IV.)	
Caccia (La) della bufala.	Masi. Gio.	Italian.	1725? ?
Caccia (La) in Etolia.	"Chelleri" F. (F. Keller.)	Italian?	1686-1757
Caccia (La) interrotta.	Siri. G.	Italian.	1770? ?
Cacciata (La) del duca d'Atene.	Bacchini. G.	Italian.	1846
Cacciatore. (il)	Canavasso da Torino.	Italian.	1754? ?
Cacciatore (il) delle Alpi.	Arienzo. N. d'	Italian.	1842
Cacciatore (Il) deluso.	Jommelli. N.	(See: Paratajo.)	
Cacciatori (I) e la donna che vende latte. (?)	Fortunati. F.	Italian.	1746-1821
Cacciatrici (Le) amanti.	Wagenseil. G. C.	German.	1715-1777
Cachette. (la)	Boulanger. E. H. A.	French.	1815-1900
Cachuca.	Mangiagallli. ?	Spanish.	1858?
Cada rosa a suo tempo.	?	(Madrid, 1880.)	
Cadean (Le) d'Alain	Lagoanère. O.	French?	1846?
Cadeau (Le) de noces. (Operetta.)	Lacome. D'. Estalenx. P. J. J.	French.	1838
Cadena (A) perpétua. (Operetta.)	Arrieta y Corera. P. J. E.	Spanish.	1823-1894
Cadenas de Oro. (Operetta.)	Arrieta y Corera. P. J. E.	Spanish.	1823-1894
Cadet. (The naval)	Genée. R.	(See: Seekadet.(Der))	

Cadet (Le) de Marine.	Genée. R.	(See: Seekadet. (Der))	
Cadets.	Kerker. G.	German.	1857
Cadetto (Il) de Gauscogna.	De Ferrari. S. A.	Italian.	1824-1885
Cadichon, ou, les Bohémiennes.	Bruni. A. B.	Italian.	1759-1823
Cadi (Le) dupé (See Also. Kadi. (Der Betrogene))	Gluck. A. B.	German.	1714-1787
Cadi (le) dupé.	Monsigny. P. A.	French.	1729-1817
Cadis. (The two)	Eichberg. J.	German.	1824-1893
Cadis. (les Deux) (Operetta.)	Imbert (Ymbert?)	French?	1831?
Cadiz. (Operetta?)	Chueca. F.	Spanish.	1846-1908
Cadmo.	Silva. J. C.	P't'g'ese?	1755? ?
Cadmus.	Kunzen. J. P. (Kunz. T. A. ?)	German.	1696-1757
Cadmus et Hermione.	Lulli. G. B.	Italian.	1633-1687
Caduta (La) d'Amulio. (Otherwise: Amulio e Numitore.)	Pampani. (?) A. G.	Italian.	1705?-1769
Caduta (La) de'decemviri.	Scarlatti. A.	Italian.	1659-1725
Caduta (la) de'Decemviri.	Vinci. L.	Italian.	1690-1732
Caduta (La) de'giganti.	Gluck. C. W.	German.	1714-1787
Caduta (La) del regno delle Amazzone.	Pasquini. B.	Italian.	1637-1710
Caduta (La) della Nuova Cartigine.	Farinelli. G.	Italian.	1769-1836
Caduta (la) di Elio Sejano.	Sartorio. O.	(See: Sejano.)	
Caduta (La) di Gerico. (Biblical Opera)	Hasse. J. A.	German.	1699-1783
Caduta (La) di Leone Imperator d'Oriente.	Paganelli. G. A.	Italian.	1717? ?
Caecelia Piasczynia.	Kurpinski. K. K.	Pole.	1785-1857
Caecilia. (Sancta)	Pioselli. G. B.	Italian.	1671? ?
Caedmar.	Bantock. G.	English.	1868
Caernarvon Castle. (Opera?)	Attwood. T.	English.	1765-1838
Caesar (Der kleine), oder, Die Familie auf dem Gebirge.	Haibel. J.	German.	1761 ?
Caesarina, and Caesarine.	Wolfe. M.	(See: Cesarina etc.)	
Caesario.	Taubert. K. G. W.	(See: Cesario.)	
Café (la) du roi.	Deffès. P. L.	French.	1819-1900
Caffè (Il) di Barcelona.	Fabrizi. V.	Italian.	1765? ?
Caffè (Il) di Campagna.	Galuppi. B.	Italian.	1706-1785
Caffetiera (La) astuta.	Sciroli. G.	Italian.	1725-1793?
Caffetiera (La) bizzara.	Weigl. J.	Hunga'n?	1766-1846
Caffetiera (La) di Garbo.	Tarantini. P.	Italian.	1740? ?
Caffetiera (La) di Spirito.	Caruso. L.	Italian.	1754-1822
Caffetiera (La) di Spirito.	Dussek. F. J.	Bohem'n.	1766? ?
Caffetiere. (Il)	Raimondi. P.	Italian.	1786-1853
Caffiare. (La) (P.p?)	Paisiello. G.	Italian.	1741-1816
Caffres. (The) (Operetta?)	Davy. J. (With others.)	English.	1763-1824
Cagliostro.	Adam. A. C.	French.	1803-1856
Cagliostro, ou, La séduction.	Dourlen. V. C. P. (With Reicha.)	French.	1780-1864
Cagliostro in Wien. (Operetta.)	Strauss. (Jnr.) Johann,	German.	1825-1899
Caïd. (le) (Operetta.)	Thomas. C. L. A.	French.	1811-1896

Caila Lapi (Laps?)	Van den Berg. H.	Dutch?	1861?
Cain.	Albert. E. F. C. d'	(See: Kain.)	
Cain. (Kain?)	Rubinstein. A. G.	Russian.	1829-1894
Cain und Abel.	Foertsch. J. P.	(See: Kain und Abel.)	
Caio Gracco.	Leo. L.	(See: Cajo.)	
Caio Mario.		(See: Cajo.)	
Caio Ostilio.		(See: Cajo.)	
Caius Fabricius. (Opera?)	Haendel. G. F.	German.	1685-1759
Cajacciello disertore. (Opera?)	Catrufo. G.	Italian.	1771-1851
Cajetto. (Il)	Bertoni. F. G.	Italian.	1725-1813
Cajo Fabriccio.	Colla. G.	Italian.	1730-1806
Cajo Fabriccio.	Jommelli. N.	Italian.	1714-1774
Cajo Fabriccio.	Graun. K. H.	German.	1701-1759
Cajo Fabriccio. (Two settings.)	Hasse. J. A.	German.	1699-1783
Cajo Fabrizio.	Auletta. P.	Italian.	1701 ?
Cajo Fabrizio.	Caldara. A.	Italian.	1678-1763
Cajo Fabrizio.	Majo. G. F.	Italian.	1745-1770
Cajo Fabrizio.	Scolari. G.	Italian.	1720-1770?
Cajo Gracco. (Il)	Buononcini. M. A. (Buononcini. G. B. ?)	Italian.	1675?-1726
Cajo Gracco. (Il)	Leo. L.	Italian.	1694-1746
Cajo Mario.	Anfossi. P.	Italian.	1727-1797
Cajo Mario.	Bertoni. F. G.	Italian.	1725-1813
Cajo Mario.	Bianchi. F.	Italian.	1752-1810
Cajo Mario.	Bioni. A.	Italian.	1698 ?
Cajo (Caio?) Mario.	Caldara. A.	Italian.	1670-1736
Cajo Mario.	Cimarosa. D.	Italian.	1749-1801
Cajo Mario.	Galuppi. B.	Italian.	1706-1784
Cajo Mario.	Giordani. G.	Italian.	1744-1798?
Cajo Mario.	Jommelli. N.	Italian.	1714-1774
Cajo Mario.	Monza. C.	Italian.	1744-1801
Cajo (Caio?) Mario.	Piccinni. N.	Italian.	1728-1800
Cajo Mario.	Roesler. Joseph.	Bohem'n.	1750-1792
Cajo Mario.	Scolari. G.	Italian.	1720-1770?
Cajo Marzio.		(See: Coriolano.)	
Cajo (Caio?) Ostilio.	Bianchi. F.	Italian.	1752-1810
Cajo. (Caio?) Ostilio	Giordani. G.	Italian.	1744-1798 ?
Cajo Popilio.	Ziani. M. A.	Italian.	1653-1715
Calamita (la) de'Cuori.	Cimarosa. D.	Italian.	1749-1801
Calamita (la) de'Cuori. (Otherwise: Amanti (Gli quattro) in un amante solo, and, Straniera (La) riconosciuta.)	Galuppi. B.	Italian.	1706-1785
Calamita (la) de'Cuori.	Salieri. A.	Italian.	1750-1825
Calandrino. (Calandrano) (Il) Gazzaniga. G.	Gazzaniga. G. (Gazaniga?)	Italian.	1743-1819
Calandrino. (Il)	Gonzales. A.	Italian?	1764 ?
Calandrino. (Il)	Sacchini. A. M. G.	Italian.	1734-1786
Calandro.	Ristori. A.	Italian.	1692-1753
Calandro.	Schuerer. J. G.	German.	1717?-1786
Calendal.	Maréchal. C. H.	French.	1842
Calendal.	Massé. S. M. "Victor."	French.	1822-1884
Calfat. (le) (Operetta.)	Cahen. E.	French.	1828-1893
Calfurnia.	Heinichen. J. D.	(See: Calpurnia.)	
Calif (Il) di Bagdad.	Garcia. D.	Italian?	1824?
Calif (Il) di Bagdad.	Pacini. G.	Italian.	1796-1867
Califa (Il) di Bagdad.	Garcia. M. del P. V.	Spanish.	1775-1832
Calife (Le) de Bagdad.	Boieldieu. F. A.	French.	1775-1834

Califfo. (Il)	Champs. E. de (Deschamps.)	French?	1835?-1905
Califfo (Il) e la Schiava.	Basili. (Basilj?) F.	Italian.	1766-1850
Califfo (Il) e la Schiava.	Quaquarini. G.	Italian.	1812?
Caligola.	Braga. G.	Italian.	1829-1907
Caligola delirante.	Pagliardi. G. M.	Italian.	1642 ?
Caligula.	Doppler (Jnr.) A. (K?)	German.	1861?
Calino amoureux (P.p?) (Operetta.)	Javelot. J.	French?	1837?
Caliph. (The)	Englaender. L.	German.	1853
Calipso.	Insanguine. G.	Italian.	1744-1796
Calipso. (P.p?)	Klein. Jos. (?)	German.	1802-1862
Calipso. (Otherwise: Grotta (La) di Calipso.)	Winter. P.	German.	1754-1825
Calipso abbandonata.	Luici di Bologna.	(See: Isola (L') di Calipso)	
Calipso abbandonata.	Romano. L. (Luici Bologna?)	Italian.	1753? ?
Calipso. (L'isola di)		(See: Isola.)	
Calisto. (Opera?)	Agnelli. S.	Italian.	1817
Calisto.	Cavalli. P. F.	Italian.	1600?-1676
Calisto in Orsa. (Opera?)	Marcello. B.	Italian.	1686-1739
Calle (La) de carretas. (Operetta.)	Chapi (y Lorente) R.	Spanish.	1851
Callias. (Caïlas?) (Opera?) (Otherwise: Amour et Patrie.)	Grétry. A. E. M.	Belgian.	1741-1813
Callirhoé.	Dauvergne. A. (L.)	French.	1713-1797
Callirhoé.	Destouches. A. C. (With additional orchestration by Lacome d'Estalenx.)	French.	1672-1749
Calliroe.	Alessandri. F.	Italian.	1742-1811
Calliroe.	Farinelli. G.	Italian.	1769-1836
Calliroe. (la)	Mysliweczek. J.	Bohem'n.	1737-1781
Calliroe.	Rust. (Rusti.) G.	Italian?	1741-1786
Calliroe.	Sacchini. A. M. G.	Italian.	1734-1788
Calliroe in Siria.	Silva. J. C.	P't'g'ese?	1755? ?
Calmira.	Pavesi. S.	Italian.	1779-1850
Calonice.	Ten Brink. J.	Dutch.	1838-1889
Calpurnia.	Buononcini. G. B. (Bononcini?)	Italian.	1672-1750
Calpurnia. (Otherwise: Grossmuth. (Die Roemische)	Heinichen. J. D.	German.	1683-1729
Calpurnia.	Keiser. R.	German.	1674-1739
Calvenfeier.	Barblan. O.	German.	1869?
Calto.	Bianchi. F.	Italian.	1752-1810
Calypso.	Boieldieu. F. A.	French.	1775-1834
Calypso.	Gugiielmi. P.	Italian.	1727-1804
Calypso.	Winter. P.	(See: Calipso.)	
Calypso and Telemachus.	Galliard. J. E.	German.	1687-1749
Calza. (La) (Operetta.)	Mansour. A.	French.	1830?
Calzolaja. (la)	Generali. P.	Italian.	1783-1832
Calzolajo. (Il)	Paisiello. G.	Italian.	1741-1816
Calzolajo. (Il) di Strasburgo.	Sarti. G.	Italian.	1729-1802
Camaide. (P.p?)	Caldara. A.	Italian.	1678?-1736

Camano. (Il) (May be identical with Gasparini's Lamano.)	Lipowsky. ?	German.	1696? ?
Camarade (La) de Pension. (Operetta.)	?	?	?
Camargo. (Operetta.)	Lecocq. A. C.	French.	1832
Camargo.	Leva. E.	Italian.	1867
Cambiale (La) di matrimonio.	Rossini. G. A.	Italian.	1792-1868
Cambina (Cambiar?) (La) de rumbo. (Opera?)	Esterroma. J. (Esterrona?)	Spanish?	1857?
Cambio (Il) delle spose col Pulcinella.	Gravillé. P.	Italian?	1806?
Cambio de Almas.	Alvarez. G.	Spanish.	1850?
Cambio de clima. (Operetta.)	Gonzales. Senorita	Spanish.	1836
Cambios naturales. (Operetta.)	Rubio. A. (With Lleo.)	Spanish.	1849?
Cambis. .	Scarlatti. A.	Italian.	1659-1725
Cambyse.	Grua. C. L. P.	(See: Meride.)	
Camelia.	Giaquinto. G.	Italian.	1835?
Cameriera (Serva?) (la) astuta.	Felici. B. A.	Italian.	1739? ?
Cameriera (La) astuta.	Guglielmi. P. C.	Italian.	1763-1827
Cameriera (La) astuta.	Mussini. N. N.	Italian.	1765-1837
Cameriera (La) astuta.	Paini. F.	Italian.	1744 ?
Cameriera (La) astuta.	Storace. S.	English?	1763-1796
Cameriera (La) di spirito.	Gazzaniga. G.	Italian.	1742-1819
Cameriera (la) raggiratrice.	Neri-Bondi. M. (Bondineri?)	Italian.	1750? ?
Cameriera (La) spiritosa.	Galuppi. B.	Italian.	1706-1785
Cameron. (Allan)		(See: Allan.)	
Camilla, regina de'Volsci.	Buononcini. (M. A.) (Bononcini?)	Italian.	1675?-1726
Camilla, ossia, La forza del giuramento. (Otherwise: Nefte.)	Fioravanti. Val.	Italian.	1764-1837
Camilla.	Haym. (Haim?) N. F.	German.	1679?-1729
Camilla.	Orefice. A.	Italian.	1688? ?
Camilla, ossia, Il sotterano.	Paer. F.	Italian.	1771-1839
Camilla. (Il trionfo di)	Buononcini. G. B. (Bononcini?)	Italian.	1672-1750
Camilla. (Il trionfo di)	Guglielmo. P.	Italian.	1727-1804
Camilla. (Il trionfo di)	Leo. L.	Italian.	1694-1746
Camilla.	Porpora. N. A.	Italian.	1686-1766
Camilla.	Prota. I.	Italian.	1691? ?
Camilla.	Zerbi. ? ?	Italian.	1830?
Camilla und Eugen. (Opera?)	Danzi. F.	German.	1763-1826
Camillle, ou, le Souterrain.	Dalayrac. N.	French.	1753-1809
Camillle, ou, le Souterrain.	"Martini". J. P. E. (Schwartzendorf.)	German.	1741-1816
Camille, reine de Volsques.	Campra. A.	French.	1660-1744
Camille et Dolincé.	Warot. V.	French.	1808-1877
Camillo. (Camilla?)	Goepfart. K. E.	German.	1859
Camillo. (Il furio)	Pacini. G.	Italian.	1796-1867
Camillo. (Il furio)	Perti. G. A.	Italian.	1661-1756
Camillo. (Il furio)	Sabadini. B.	Italian.	1656? ?
Camillo generoso.	?	(Dresden, 1693.)	
Camillo. (Il trionfo di)	Ciampi. L. V.	Italian.	1719 ?
Camillo. (Il trionfo di)	Gluck. C. W.	German.	1714-1787
Camillo. (Il trionfo di)	Porpora. N. A.	Italian.	1686-1766
Camisarden. (Die)	Langert. J. A. A.	(See: Jean Cavalier.)	

Camma. (Opera?)	Blumenthal. J.	German.	1782-1850
Camma.	Tomassi. F. (Tommasi?)	Italian.	1826?
Camma.	Huber. K. (Hubay?)	Hungar'n.	1828-1885
Camoëns. (L'esclavage de)	Vander Does. C.	Dutch.	1817-1878
Camoëns.	Farina. L.	Italian.	1824?
Camoëns. (L'esclavage du) (Otherwise: Griselda.)	Flotow. F. F.	German.	1812-1883
Camoëns.	Marqués. M.	Spanish.	1845?
Camoëns.	Musone. P .	Italian.	1842?
Camoëns.	Sanelli. G.	Italian.	1815?-1861
Camoëns.	(Koenig) Wilhelm III.	Dutch.	1817
Camoens. (luis)	Zubiaurre. V.	Spanish.	1837
Camogasker. (Le)	Schreeberger. F.	Swiss?	1867?
Camorra. (Tamora?)	Elbert. E.	Hungar'n.	1860?-1897
Camorra.	Esposito. M.	Italian.	1855
Camp. (The) (Opera?)	Linley. T.	English.	1725-1795
Camp. (The Highland)	Russell. W.	English.	1777-1813
Camp (Le) de Grand Pré.	Gossec. F. J.	(See: Triomphe (Le) de la République.)	
Camp (Le) de Maëstrich.	Servel. E.	French.	1829
Camp (Le) de Sobieski.	Kreutzer. R.	German?	1766-1831
Campagna (La) Savojarda.	Giaquinto. G.	Italian.	1835?
Campagna (La) Savojarda.	Trasciati. D.	Italian.	1815?
Campagna (la) dell 'Ermetaggio.	Sarria. E.	Italian.	1836
Campaigners. (The) (Operetta.)	Clark J.	English.	1669?-1707
Campana (La) milagrosa.	Marquès. M. (With Cartala.)	Spanish.	1845?
Campanadas. (Las) (Operetta.)	Chapi (y Lorente) R.	Spanish.	1851
Campanello (il) di Notte.	Donizetti. G.	Italian.	1797-1848
Campanero (El) de Begoña.	Breton y Hernandez T.	Spanish.	1850
Campanero y sacristan.	Caballero. M. F. (With Hermoso.)	Spanish.	1835-1906
Campaspe, (Candaspe) regina de'Sciti.	Casali. G. B.	Italian.	1715?-1792
Campbell. (Anna)	Torriani. E.	Italian.	1825-1872
Campi d' Ivri.	Terziani. P.	Italian.	1765-1831
Campidoglio (Il) ricuperato.	Ziani. M. A.	Italian.	1653-1715
Campi (i) Elisi. (Elisj?)	Caruso. L.	Italian.	1754-1822
Campo (Il) de'crociati.	Mercadante. G. S. R.	(See: Schiava (La) Saracena.)	
Campo (Il) infedeltà.	Graffigna. A.	Italian.	1816-1896
Campomento. (El)	Inzenga. J.	Spanish.	1822-1891
Canal (Le) de Versailles. (P.p?)	Philidor. A. Danican	French.	1647?-1730
Canard (le) à trois becs. (Operetta.)	Jonas. E.	French.	1827-1905
Cancion (La) del Naufrago. (Operetta.)	Morera. E.	Spanish.	1876?
Candace.	Lampugnani. G. B.	Italian.	1706-1790 ?
Candalide.	Albinoni. T.	Italian.	1674-1745
Candaule. (Le roi)	Diaz de la Peña. E. E.	French.	1837-1901
Candaule, re di Lidia.	Sarri. D.	Italian.	1678-1742 ?
Candaule, re di Lidia.	Ziani. P. A.	Italian.	1630?-1711
Candaule. (La revanche de) (Operetta.)	Debillemont. J. J.	French.	1824-1879
Candelada. (La)	Pozas. ?	Spanish?	1853?
Candiano IV.	Ferrari. G. B.	Italian.	1800?-1845
Candiano. (Gabrielle)	Moroder. A.	Italian.	1846?

Candiano. (Pietro.)	Roeder. M.	German.	1851-1895
Candiano. (Valenzia)	Benvenuti. T.	Italian.	1832-1906
Candida e Luigi. (Otherwise: Langravio di Turingia.)	Gagliardi. D .P.	Italian?	1799?-1835?
Candida e Tommaso.	Petillo. F.	Italian.	1837?
Candidate. (The Parliamentary) (?) (Operetta.)	Xyndas. S.	Greek.	1812-1896
Candidates (The rival) (Opera?)	Carter. T.	Irish.	1735?-1804
Candidates (The theatrical) (Operetta.)	Bates. W.	English.	1700?-1790?
Candide.	Borde. J. B. de la (Delaborde?)	French.	1734-1794
Candide mariée.	Radet. ?	French?	1757? ?
Candos, ou, Les sauvages de Canada.	Jadin. L. E.	French.	1768-1853
Canente.	Colasse. P. (Re. written by A Dauvergne.)	French.	1649-1709
Canerina. (Operetta.)	Scognamiglio. G.	Italian?	1862?
Cange, ou, Le commissionaire de Saint Lazare. (Otherwise: Détenu. (Le)	Dalayrac. N.	French.	1753-1809
Cannebas. (Operetta.)	Suppé. F.	German.	1820-1895
Canotiers (Les) de Suresnes. (Operetta)	Rose. G.	French?	1830?
Canta hondo.	Rubio. A.	Spanish.	1849?
Cantante. (La)	Cipollone. M.	Italian.	1846?
Cantante. (La) (Operetta.)	Miglio. A.	Italian?	1858?
Cantante. (La)	Sanelli. G.	Italian.	1815?-1861
Cantante. (La)	Vespoli. L.	Italian.	1834
Cantar de plano.	Jimenez. J. (With Espigno.)	Spanish.	1854
Cantarina. (La) (Opera?)	Galuppi. B.	Italian.	1706-1785
Cantate a Rontrou.	Milhès. ?	French?	1837?
Cantatrice. (La)	Pescetti. G. B.	Italian.	1704?-1766
Cantatrice (la) bizzara.	Fioravanti. Val.	Italian.	1764-1837
Cantatrice (Le) villane, ossia, Le virtuose ridicole. (Otherwise: Dorfsaengerin, and, Saengerinnen (Die) auf dem Lande.)	Fioravanti. Val.	Italian.	1764-1837
Cantemire. (Cantemir?)	Fesca. F. E.	German.	1789-1826
Canterbury (The) Pilgrims.	Stanford. C. V.	Irish.	1852
Canterina. (La) (?)	Eckert. K. A. F.	German.	1820-1879
Canterina. (La)	Gaballone. M. (Gabellone?) (With C. Roberto.)	Italian.	1699?-1773
Canterina. (La)	Haydn. F. J.	German.	1732-1809
Canterina. (La)	Tritto. G.	Italian.	1735-1824
Cantico (Il) dei Cantici.	Ferrari. Emilio.	Italian.	1850?
Cantico (Il) dei Cantici.	Sandron. L.	Italian.	1867?
Cantinerio (Cantiverio?) (El) apparente.	Garcia. M. del P. V.	Spanish.	1775-1832
Cantinière. (La) (Operetta.) (Otherwise: Cantineer.: (The pretty) (P.p?)	Planquette. R.	French.	1850-1903
Canto. (L'ultimo)	Pizzi. E.	Italian.	1862

Canto (Un) de angelo.	Rogel. J.	Spanish.	1829
Canto (un) republicano. (Operetta.)	Rogel. J.	Spanish.	1829
Cantons-Revision. (Die) (Operetta.)	Halter. G. F.	German.	1775?-1806
Cantore (il) di Venezia. (Otherwise: Stradella.)	Marchi. V.	Italian.	1835?
Cantore (Il) notturno.	Ercolani. G.	Italian?	1862?
Canzone (La) della strega.	Pirani. E.	(See: Hexenlied. (Das)	
Cap (The) of Confucius. (P.p?)	Edon. A.	German.	1873?
Capellmeister. (Der) (Operetta.)	Lasser. J. B.	German.	1751-1805
Capellmeister. (Der) (Operetta.)	Lorazi. G.	(See: Maestro (Il) di cappella burlato.)	
Capellmeister (Der) und die Schuelerin. (Operetta.)	Laube. A. (?)	Bohem'n.	1747?-1784
Capellmeister (Der) von Venedig. (P.p?) (See, also, Kapellmeister.)	Breidenstein. C.	German.	?
Capillo (?) (El) de las animas.	Caballero. M. F.	Spanish.	1835-1906
Capitaen (Le) Ahlstroem.	Hellmesberger, J. (Jnr.)	German.	1855-1907
Capitaine (Le) Belronde.	Crémont. P.	French.	1784-1846?
Capitaine (le) Fracasse.	Pessard. A. L. F.	French.	1843
Capitain Fricasee.	?	?	?
Capitaine (Le) Henriot.	Gevaert. F. A.	Belgian.	1828-1908
Capitaine (Le) Massacrini. (Operetta.)	Pomposi. ?	French?	1843?
Capitaine (Le) Raymond.	Colyns. J. B.	Belgian.	1834-1902
Capitaine (le) Robert.	Mertens. J.	Belgian.	1834-1903
Capitaine (Le) Roland.	Gregh. H. L.	French.	1843
Capitaine (Le) Therése. (Operetta.)	Planquette. R.	French.	1850-1903
Capitan. (El)	Sousa. J. P.	Americ'n.	1854
Capitan (El) Centellas.	Caballero. M. F. (With Almargo.)	Spanish.	1835-1906
Capitan (El) negrero. (Operetta.)	Arrieta. y Corera. P. J. E.	Spanish.	1823-1894
Capitano (Il) Carlotta.	Mazzoni. R.	Italian?	1861?
Capitano (il) ed il Tutore.	Lombardi. Giacomo.	Italian.	1810-1877
Capitano (Il) fracassa.	Camerana. L.	Italian.	1846
Capitano (Il) Fracassa.	Valente. G.	Italian.	1814?
Capitano (Il) nero. (Subsequently as Faliero, (L'ultimo) and, Croce (La) di Savoia.)	Magotti. A.	Italian.	1842?
Capitano (Il) Tenaglia.	Moneta. G.	Italian.	1761 ?
Capitole. (Le)	Serpette. H. C. A. G.	French.	1846-1904
Capo (Il) d'anno (P.p?)	Trento. V.	Italian.	1761-1827?
Caporal (Le) et le recrut. (Operetta.)	Lacoustène. ?	French.	1847?
Caporal e (Capitano?) (Il) Fracassa. (Operetta.)	Camerana. L.	Italian.	1846
Caporal Mimi.	Scarano. M. O.	Italian.	1843?
Caporale (Il) Bastogio al campo d'istruzione.	Panizza. A. (?)	Italian.	1842?
Caporali. (I due)	Galli. Andrea.	Italian.	1808
Caporali. (I due)	Fioravanti. Vin.	Italian.	1799-1877
Caprana (La) Moscovita.	Cappelletti. C.	Italian.	1800? ?

Capranica le Lavandare. (P.p?) (Otherwise: Lavandare, (Le) and, Waeschermaedchen. (Die)	Zannetti. Fran.	Italian.	1740-1791
Capricci (I) d'una Marchesa. (Vedova?)	Guglielmi. P.	Italian.	1727-1804
Capricci (I) in amore.	Astaritta. G. (Astarita?)	Italian.	1749?-1803
Capriccio (Un) di donna.	Cagnoni. A.	Italian.	1828-1896
Capriccio (Il) drammatico.	Cimarosa. D.	Italian.	1749-1801
Capriccio (Il) drammatico.	Valentini. C.	Italian.	1790?-1853
Capricciosa. (Operetta.)	Drechsler. J. (G?)	Bohem'n.	1782-1852
Capricciosa. (la) (Otherwise: Incostante. (L')	Piccinni. N.	Italian.	1728-1800
Capricciosa. (Operetta.)	Raida. K. A.	German.	1852?
Capricciosa. (la)	Valensin. G.	French.	1844?
Capricciosa (la) corretta.	Fioravanti. Val.	Italian.	1764-1837
Capricciosa (La) corretta.	Martin y Soler. V.	Spanish.	1754-1806
Capricciosa (La) ed il credulo.	Telemann. G. P.	German.	1681-1767
Capricciosa (la) ed il Soldato, ossia, un Momento di lezione.	Carafa. M.H.F.V.A.P.	Italian.	1787-1872
Capricciosa (la) in campagna.	Santi. A.	Italian.	1750? ?
Capricciosa (la) pentita.	Fioravanti. Val.	Italian.	1764-1837
Capricciosa (la) pentita.	Morlacchi. F.	Italian.	1784-1841
Capricciosa (la) ravveduta.	Bianchi. F.	Italian.	1752-1810
Capricciosa (la) ravveduta.	Fioravanti. Val.	Italian.	1764-1837
Capriccioso (Il) corretto.	Seydelmann. F.	German.	1748-1806
Caprice (Le) amoureux, ou, Ninette à la cour.		(See: Ninette à la cour.)	
Caprice (Le) d'Erato.	Blamont. F. C. (Colin?)	French.	1690-1760
Caprice (Un) de femme.	Paer. F.	Italian.	1771-1839
Caprice (Un) de Nanon (Ninon?)	David. S.	French.	1836-1895
Caprice (La) de (La) reine.	Thomé. F. L. J.	W. Ind'n.	1850
Caprice d'une jolie Femme.	Catrufo. G.	Italian.	1771-1851
Caprices (les) de Margot.	Luigini. A.	Italian?	1850-1906
Captain Billl.	Cellier. F. A.	English.	1861?
Captain Cook.	Brandt. N.	Americ'n.	1860?
Captain Kidd.	Aronson. R.	Americ'n.	1856
Captain Kidd.	Ezekiel. D. D. (?)	Americ'n.	1860?
Captain Kidd, or, The Bold Buccaneer.	Solomon. F.	English.	1853?
Captain (The) or the Colonel	Bishop. H. R.	English.	1786-1855
Captif. (Le) (Otherwise: Gefangene. (Der)	Lassen. E.	Dane.	1830-1904
Captif (Le) de retour.	Saint-Amans. L. J.	(See: Alvar et Mincia.)	
Captive. (The) (Operetta?)	Dibdin. C.	English.	1745-1814
Captive. (The Royal)	Griesbach. J. H.	(See. James the First.)	
Captive (The) of Spilberg. (Operetta?)	Dussek. J. L. (With Kelly.)	Bohem'n.	1761-1812
Capuccio rosso. (Opera?)	Collins. F.	German?	1868?
Capuchin en catarrocha.	Jimenez. J.	Spanish.	1854

Capucins, (Les) ou, Faisons la paix.	"Cousin-Jacques." (Beffroy de Reigny.)	French.	1757-1811
Capuleti (I) ed i Montecchi.	Bellini. V.	Italian.	1801-1835
Capuleti (I) e i Montecchi. (Otherwise: Romeo et Juliette.)	Vaccai. N.	Italian.	1790-1848
Caquet (le) du couvent.	Potier. H. H.	French.	1816-1878
Caquets. (Les)	Berton. H.	French.	1784-1832
Cara Mustapha.	Frank. C. A.	(See: Kara Mustapha.)	
Carabiniers. (Die) (Otherwise: Moenche.(Die)	Haertel. G. A.	German.	1836-1876
Carabiniers (Die) des Koenigs.	Kaiser. E.	German.	1850
Carabino di Draghiquan.	Tomassini. ?	Italian.	1873?
Caractacus. (Operetta?)	Arne. T. A.	English.	1710-1778
Caractacus. (Opera?)	Bishop. H. R.	English.	1786-1855
Caractères (les) de la folie.	Bury. B.	French.	1720 ?
Carmagnola.	Thomas. C. L. A.	See: Compte (Le) de Carmagnola.)	
Caramo. (Operetta.) (Otherwise: Fischerstechen. (Das)	Lortzing. G. A.	German.	1803-1851
Cara (le) roja.	Rogel. J.	Spanish.	1829
Carattaco.	Bach. J. C.	German.	1735-1782
Carattaco. (Il)	Catelani. A.	Italian.	1811-1866
Caratteri, (Gli opposti) ossia, Il Temparament contrarsi. (Otherwise: Olivio e pasquale)	Nasolini. S.	Italian.	1768-1805?
Caravan. (The) (Opera?)	Reeve. W.	English.	1787-1815
Caravana (la) del Cairo.	Fabrizi. P.	Italian.	1809-1869
Caravane (La) du Caïre.	Grétry. A. E. M.	Belgian.	1741-1813
Carbonara. (la bella)	Fioravanti. Val.	Italian.	1764-1837
Carbonari. (I)	Bracco. ?	Italian?	1860?
Carbonari. (Die) (Operetta.) (Otherwise: Kapitaen Nicol.)	Zeller. K.	German?	1848-1898
Carbonaro. (Il)	Ferroni. V.	Italian.	1858
Carboneros. (Los)	Barbieri. F. A.	Spanish.	1823-1894
Carcere (Il) d'Ildegonda.	Aspa. M.	Italian.	1806?-1868
Carcere (il) d'Ildegonda.	Costa. M. A. A.	Italian.	1807-1884
Carceria (la) real. (Operetta.)	Arrieta. y Corera. P. J. E.	Spanish.	1823-1894
Carceriere (Il) di 1793.	Delfico. M. F.	Italian.	1815?
Carceriere (il) di se medesimo.	Melani. Alessandro.	Italian.	1627? ?
Carceriere (il) di se medesimo.	?	(Vienna,	1702.)
Cardillac.	Dautresme. A. L.	French.	1826-1892
Carême (La) de Titine.	"Jakobowski. E." (E. Bellville.)	English.	1860?
Carén.	Czobor. C.	Hungar'n.	1866?
Cariadino.	Morlacchi. F.	Italian.	1784-1841
Caribald. (Otherwise: Garibaldi.)	Stuntz. J. H.	Swiss.	1793-1859
Carillon. (Le)	Bénard. J.	Belgian?	1857?
Carillon (Le) magique.	Serpette. H. C. A. G.	French.	1846-1904

Carilloneur. (Le) (?)	Urich. J.	W. Ind'n.	1850
Carilloneur (le) de Bruges.	Grisar. A.	Belgian.	1808-1869
Carina.	Woolf. Sophia Julia	English.	1831-1893
Carinus.	Rosher. J.	German.	1856?
Cariolanus. (?) (Opera?)	Ware. W. H.	English.	1776? ?
Caritea (La), regina di Spagna.		(See: Donna Caritea, etc.)	
Carl den andens flugt. (Otherwise: Karl II's Flucht.)	Siboni. E. A. W.	Dane.	1828-1892
Carline.	Thomas. C. L. A.	French.	1811-1896
Carlino e Maso, o, Ravvedimento e premio. (P.p?)	Palmieri. F. (With Troylo and Tondi.)	Italian.	1841?
Carlo. (il)	Capranica. D.	Italian.	1716? ?
Carlo Broschi.	Auber. D. F. E.	French.	1782-1871
Carlo. (Der Gelbe)	Antonolini. ?	Italian.	?
Carlo di Borgogna.	Musone. P.	Italian.	1842?
Carlo di Borgogna.	Pacini. G.	Italian.	1796-1867
Carlo di Borgogna.	Varvaro. P.	Spanish?	1832?
Carlo Fioras.	Fraenzl. F.	German.	1770-1833
Carlo il calvo.	Porpora. N. A.	Italian.	1686-1766
Carlo il Grande.	Gabrieli. D.	Italian.	1640?-1690
Carlo il Temerario.	Piazzano. F. G.	Italian.	1841
Carlo il Temerario.	Puig. B. C.	Spanish.	1819
Carlo Magno.	Costanzi. G.	Italian.	1697?-1778
Carlo Magno.	Niccolini. G. (Nicolini ?)	Italian.	1771-1842
Carlo Magno.	Torriani. E.	Italian.	1825-1872
Carlo, re d'Allemagna.	Orlandini. G. M.	Italian.	1690-1760
Carlo, re d'Allemagna.	Scarlatti. A.	Italian.	1659-1725
Carlo, re d'Italia.	Pallavicini. C.	Italian.	1630-1688
Carlo und Carline. (Operetta.)	Barbieri. C. E.	Italian.	1822-1867
Carlo Rosa.	Ellerton. J. L.	English.	1801?-1873
Carlo Rosa.	Scholz. B.	German.	1835
Carlo VI.	Halévy. J. F. F. E.	(See: Charles VI.)	
Carlotta.	Auletta. P.	Italian.	1701 ?
Carlotta ed Enrico.	Mosca. G.	Italian.	1772-1839
Carlotta e Werter.	Coccia. C.	Italian.	1782-1873
Carlotta la Sirène.	Bridiers. A.	French?	1842?
Carmagnole. (La)	Fauchy. P.	French?	1867?
Carmela.	Burali-Forti. C.	Italian.	1833-1905
Carmela.	Del Corona. L.	Italian.	1844?
Carmela. (Opera?)	Diana. A.	Italian.	1869?
Carmela la zingara.	Lucatello. E.	Italian.	1867?
Carmelo. (Operetta.)	Preite. C.	Italian?	1860?
Carmen.	Bizet. A. L. C. "Georges,"	French.	1838-1875
Carmen la Perchelera. (Operetta.)	Cabas. J.	Spanish?	1866?
Carmélite. (La)	Hahn. R.	S. Amr'n.	1874
Carmosina.	Araujo. J. G.	P't'g'ese?	1858?
Carmosina.	Sarria. E.	Italian.	1836
Carmosine.	Poise. J. A. F.	French.	1828-1892
Carmosinella.	Hollaender. V. H.	German.	1866
Carnaval. (Un)	Campisiano. ?	Italian?	1853?
Carnaval (Le) (Opera?) (Carnaval (Le)-Mascarade?)	Lulli. G. B.	Italian.	1633-1687
Carnaval (Le) d'été, ou, Le bal aux boulevards.	Gibert. P. C.	French.	1717-1787
Carnaval (Le) de Venise.	Campra. A.	French.	1660-1744

Carnaval (Le) de Venise.	Thomas. C. L. A.	French.	1811-1896
Carnaval (le) des épiciers. (Operetta.)	Barbier. F. E.	French.	1829-1889
Carnaval (le) des revues.	Offenbach. J.	German.	1819-1880
Carnaval (Le) d'un merle blanc. (Operetta.)	Lecocq. A. C.	French.	1832
Carnet (Le) du Diable. (Opera?)	?	?	?
Carnevale. (Il)	Buroni. A.	Italian.	1738-1797
Carnevale. (Gli ultimi due Giorni di)	Gnecco. F.	Italian.	1769-1810
Carnevale. (Il)	Vento. M. (With F.L.Gassmann.)	Italian.	1739-1777
Carnevale (Il) del villagio. (Operetta.)	Lanzi. B.	Italian?	1861?
Carnevale (Il) di Milano.	Pacini. G.	Italian.	1796-1867
Carnevale (Il) di Piripicchio.	Spinelli. N.	Italian.	1865
Carnevale (Il) di Venezia.	Boyle. (Bojle?) F.	Italian.	1787-1844
Carnevale (Il) di Venezia.	Brambilla. P.	Italian.	1786-1838
Carnevale (Il) di Venezia.	Ellerton. J. L.	English.	1801?-1873
Carnevale di Venezia.	Guglielmi. P.	Italian.	1727-1804
Carnevale (Il) di Venezia.	Petrella. E.	(See: Precauzioni. (Le)	
Carnevale (il) e la pazzia.	Pulli. P.	Italian.	1701? ?
Carnevale (Il) esigliato.	Cazzati. M.	Italian.	1620?-1677
Carnevalo (Uno) Romano ai tempi del Marchese Grillo.	Zucconi. ?	Italian.	1860?
Carnival at Naples.	Barnett. J.	English.	1802-1890
Carnival (The) of animals. (?)	Saint-Saëns. C. C.	French.	1835
Carnival (The) of Venice.	Linley. T.	English.	1725-1795
Carolina e Menzikoff (Mexicow)	Zingarelli. N. A.	Italian.	1752-1837
Carolina e Filandro.	Gnecco. F.	Italian.	1769-1810
Caroline.	Lefèvre. T.	French.	1759? ?
Caroline de Tytzdenz.	Luce-Varlet. C.	French.	1751-1856
Carolus V, oder, Die oestreiche Grossmut.	Keiser. R.	German.	1674-1739
Carolus Magnus. (Der tapfere Kaiser)	Conradi. J. G.	German.	1661? ?
Carotte. (Le roi)	Offenbach.	(See: Bis le roi Carotte.)	
Carp. (The) (Operetta.)	Cellier. A.	English.	1844-1891
Carretto (Il) del venditore d'aceto.	Mayr. J. S.	German.	1763-1845
Carra di fedeltà d'amore. (Opera? P.p?)	Quagliati. P.	Italian.	1581?-1622?
Carrasquilla. (Operetta.)	Lopez del Toro. ?	Spanish.	1870?
Carrozzino. (Il)	Basili. (Basilj?) F.	Spanish.	1766-1850
Carrozzino (Il) a vendere. (Operetta.)	Frondoni. A.	Italian.	1812-1891
Carta (La) de pepe. (Operetta.)	Serrano. E.	Spanish?	1860?
Cartas (las) de Rosalia.	Rogel. J.	Spanish.	1829
Carte (La) à payer.	"Bovery. J." (Bovy. A. N. J.)	Belgian.	1808-1868
Cartouche.	Hofmann. H. K. J.	German.	1842-1902
Cartouche.	Stegmann. F.	German.	1867?
Cartouche.	Suppé. F.	(See: Bandit. (Der))	

Cartouches (Les) a blanc. (Operetta.)	Février. ?	French?	1863?
Casa (La) d'Acquario.	?	(Munich,	1669.)
Casa (La) da vendere.	Capucci. G. A.	Italian.	1740-1818
Casa (La) da vendere.	Chelard. H. A. J. B.	French.	1789-1861
Casa (La) da vendere.	Gagliardi. D. P.	Italian.	1799?-1835?
Casa (La) da vendere.	Gardi. F.	Italian.	1754? ?
Casa (La) da vendere.	Salviani. ?	(See: Acquisto (L') per raggiro.)	
Casa (Una) da vendere.	Turina. G.	Italian.	1792? ?
Casa (A) de campo. (Operetta.)	"Portogallo." M. (Portugal)	P't'guese.	1762-1830
Casa (La) de'matti.	Barbieri. C. E.	Italian.	1822-1867
Casa (La) de'matti.	Fioravanti. Vin.	Italian.	1799-1877
Casa (la) di tre Artisti. (Casa (La) degli artisti.)	Giosa. N.	Italian.	1820-1885
Casa (La) del astrologo.	Niccolini G. (Nicolini?)	Italian.	1771-1842
Casa (la) di Campagna.	Gassmann. F. L.	Bohem'n.	1729-1774
Casa (La) disabitata.	Amalie von Sachsen. (Prinzessin)	German.	1794-1871
Casa (La) disabitata.	Biscottini. C.	Italian.	1811?
Casa (la) disabitata.	Mariotti. O.	Italian.	1813-1868
Casa (la) disabitata. (Otherwise: Monetari. (I . falsi))	Rossi. Lau.	Italian.	1812-1885
Casa (la) in vendita, o, il Casino di campagna.	Rossi. Lau.	Italian.	1812-1885
Casa (La) nel bosco.	Niedermeyer. L.	Swiss.	1802-1861
Casado (bis) y soltero.	Gaztambide y Garbayo. J.	Spanish.	1822-1870
Casanova, etc.	Lortzing. G. A.	German.	1803-1851
Casanova. (Operetta.)	Pulvermacher. B.	German.	1860?
Casanova in Paris. (Operetta.)	Wagner. J.	German.	1867?
Cäsar. (Claudius)	Keiser. R.	German.	1674-1739
Cascabel.	Surette. T. W.	Americ'n.	1862
Cascades (Les) de Pierrot.	Barbier. F. E.	French.	1829-1889
Cascarelli. (Il Signor)	Pilate. (Pilati?) A.	French.	1810-1877
Cascina. (La)	Bach. J. C.	German.	1735-1782
Cascina. (La)	Galuppi. B.	Italian.	1706-1785
Cascina. (La)	Scolari. G.	Italian.	1720-1770?
Casetta (la) negli boschi.	Pollini. F.	Italian.	1763-1846
Casilda. (P.p?)	Bassford. W. K.	Americ'n.	1839-1902
Casilda.	Ernst. II. (Herzog von Coburg.)	German.	1818-1893
Casilda.	Rea. E. F.	Ameri'n?	1873?
Casmir.	Adam. A. C.	French.	1803-1856
Casimir. (Le grand) (Operetta.)	Lecocq. A. C.	French.	1832
Casino (Il) contrastato.	Dalbesio. ? (Dal Besio ?)	Italian?	1840?
Casino (Il) di campagna.	De Vasini. G.	Italian.	1822-1878
Casino (il) di Campagna.	Gervasi. L.	Italian.	1804?
Casino (il) di Campagna.	Mela. V.	Italian.	1821-1897
Casino (Il) di Campagna.	Rossi. Lau.	Italian.	1812-1885
Casque. (Le) (Operetta.)	Schlesinger. L.	French?	1859?
Casque (Le) d'or.	Bollaert. ?	French?	1862?
Casque (le) et les colombes.	Grétry. A. E. M.	Belgian.	1741-1813
Cassandra.	Gnecchi. V.	Italian?	1866?
Cassandra. (Opera?)	Marcello. B.	Italian.	1686-1739
Cassandra (La) indovina.	Fago. N.	Italian.	1674-1730 ?

Cassandre.	Bouvard. F. (With Bertin de la Doué.)	French.	1670?	?
Cassandre la pleureur.	Champein. S.	(See: Columbine douairière.)		
Cassette. (La)	Rochefort. J. B.	French.	1746-1819	
Castanheira. (Operetta.)	"Portogallo." (Portugal) M.	P't'guese.	1762-1830	
Castellamare.	Raejntroph. F.	Italian.	1812-1878	
Castellana di Thurn.	Rachele. ?	Italian.	1832?	
Castellani (I due) burlati.	Fabrizi. V.	Italian.	1765?	?
Castellani (I) burlati.	Valentini. G.	Italian.	1756?	?
Castellano (Il) deluso.	Rust (Rusti ?). G.	Italian?	1741-1786	
Castelli (I) in aria.	Pavesi. S.	Italian.	1779-1850	
Castellino (Il) degli fiori.	Raimondi. P.	Italian.	1786-1853	
Castello (Il) d'Atlante.	Leo. L.	Italian.	1694-1746	
Castello (Il) degli Invalidi.	Cordella. G.	Italian.	1786-1846	
Castello (Il) degli Invalidi.	Donizetti. G.	Italian.	1797-1848	
Castello (Il) degli Invalidi.	Gravillé. P.	Italian?	1806?	
Castello (Il) degli spiriti. (P.p?)	Fioravanti. Vin.	Italian.	1799-1877	
Castello (Il) degli spiriti. (Operetta.)	Lamberti. G.	Italian.	1820?-1894	
Castello (Il) dei fantasmi con Pulcinella. (Operetta.)	Rispetto. P.	Italian?	1851?	
Castello (il) dei fantasmi.	Tanara. G. (With Bozzelli.)	Italian.	1840?	
Castello (Il) dei Valbruna, ossia, L'incontro inaspettato.	Liverati. G.	Italian.	1772	?
Castello (Il) di Arolte.	Aspa. M.	(See: Banier. (Giovanni.))		
Castello (Il) di Brivio.	Fissore. A.	Italian.	1863?	
Castello (Il) di Fotheringhay.	Carafa.	(See: Elisabetta in Derbyshire.)		
Castello (Il) di Kenilworth. (Otherwise: Elisabetta in Kenilworth.)	Donizetti. G.	Italian.	1797-1848	
Castello (Il) di Montenero.	Zamboni. L.	Italian.	1767-1837	
Castello (Il) di Woodstock.	Tonassi. P. (With Collavo.	Italian.	1808-1877	
Castello (Il) d'Ursino (Opera?)	Bellini. V.	Italian.	1801-1835	
Castello (Il) maladetto.	Rossaro. C.	Italian.	1828-1878	
Castiello (Lo) saccheato.	Falco. M. (With L. Vinci.)	Italian.	1692?	?
Castilles en el aire.	Rubio. A.	Spanish.	1849?	
Castillo (E) feudal.	Reparaz. A.	Spanish.	1831	
Casting-Vote (The) (Operetta.)	Slaughter. A. W.	English.	1860-1908	
Castle Grim.	Allen. G. B.	English.	1822-1897	
Castle (The) of Andalusia.	Arnold. S.	English.	1740-1802	
Castle (The) of Aymon.	Balfe.	(See: Fils (Les quatre) d'Aymon.)		
Castle (The) of Como.	Cockle. G.	English?	1859?	
Castle (The) of Fairies?	Czerdahelji. ?	Hungar'n.	1810?	?
Castle (The) of Otranto.	Pelllissier. V.	Ameri'n?	1768?	?
Castle (The) of Sorrento. (Opera?)	Attwood. T.	English.	1765-1838	
Castle. (The Spanish.)	Hewitt. T.	Ameri'n?	1763?	?
Castle (The) Spectre. (Operetta.)	Kelly. M.	Irish.	1762-1826	

Castle (The) Spectre.	Rimbault. E. F.	English.	1816-1876
Castles in the air.	Kerker. G.	German.	1857
Castor et Pollux.	Rameau. J. P. (Re-arranged, with additions, by P. J. Candeille.)	French.	1683-1764
Castor et Pollux. (Two settings.)	Winter. P.	German.	1754-1825
Castore e Polluce.	Bianchi. F.	Italian.	1752-1810
Castore e Polluce.	Federici. V. (F?)	Italian.	1764-1826
Castore e Polluce.	Radicati. F. A.	Italian.	1778-1820
Castore e Polluce.	Sarti. G.	Italian.	1729-1802
Castrini padre e figlio.	Robuschi. F.	(See: Padre e figlio etc.)	
Castruccio.	Finucci. G.	Italian.	1755?-1784
Caswallon. (Opera?)	Parry. John.	Welsh.	1776-1851
Cat. (The white) (Operetta) (P.p?)	Huntley. G. F.	English.	1859
Cat. (The white) (Opera?)	Englaender. L.	German.	1853
Cat (The) and the Cherub.	Carr. F. O.	English.	1858
Catalana. (la)	Branca. G.	Italian.	1849
Catalanes de Gracia	Albeniz. I.	Spanish.	1860-1909
Catalani. (Die falsche) (Operetta.) (Otherwise: Primadonna. (Die falsche)	Schenk. J.	German.	1753-1836
Catalans. (Les)	Elwart. A. A. E.	French?	1808-1877
Catalina.	Gaztambide y Garbayo. J.	Spanish.	1822-1870
Catch him who can. (Operetta.)	Hook. J.	English.	1740-1827
Catch (The) of the season.	Haynes. W. B. (?) (With others.)	English.	1859
Catene d'Adone.	Mazzocchi. D.	Italian.	1590?-1646?
Caterina, o, la figlia del bandito.	Bajetti. G.	Italian.	1811-1876
Caterina, ossia, L'Assedio di Belgrade. (Otherwise: Catherine, the Austrian Captive.)	Westmoreland. (Lord)	English.	1784-1859
Caterina da vinzaglio.	Pozzolo. B.	Italian.	1849?
Caterina di Belp.	Bozzeli. G.	Italian.	1842?
Caterina di Cleves.	Chiaromonte. F.	Italian.	1809-1886
Caterina di Cleves.	Savi. L. (Savij ?)	Italian.	1811?-1842
Caterina di Francia.	Bertini. E.	Italian?	1845?
Caterina di Guisa.	Campana. F.	Italian.	1819-1882
Caterina di Guisa.	Coccia. C.	Italian.	1782-1873
Caterina di Guisa.	Gandolfi. R. C. D. D.	Italian.	1839
Caterina di Guisa.	Mazza. G.	Italian.	1806?-1885
Caterina di Guisa.	Paniagua. C.	Mexican.	1830?-1865
Caterina di Guisa.	Rossi. G.	Italian.	1828
Caterinette. (Operetta.)	Roger. V. B.	French.	1853-1903
Catharina. (?) (P.p?)	Tinel. E.	Belgian.	1854
Cathérine. (les Trois)	Gide. C. (With A. C. Adam.)	French.	1804-1868
Catherine, the Austrian Captive.	Earl of Westmoreland.	(See: Caterina.)	
Catilina.	Cappellini. F.	Italian.	1860?
Catilina.	Salieri. A.	Italian.	1750-1825
Catilina.	Spinelli. N.	Italian.	1865
Catinat.	Dalayrac. N.	French.	1753-1809
Catnippers. (The)	Class. F. M.	Ameri'n?	?

Cato.	Keiser. R.	German.	1674-1739
Catone.	Celestino. E. (L?)	Italian.	1739-1812
Catone il Giovane.	Monari. B.	Italian.	1604? ?
Catone in Utica.	Andreozzi. C.	Italian.	1763-1826
Catone in Utica.	Antonelli. F.	Italian.	1754? ?
Catone in Utica.	Bach. J. C.	German.	1735-1782
Catone in Utica.	Ciampi. L. V.	Italian.	1719 ?
Catone in Utica.	Duni. E. R.	Italian.	1709-1775
Catone in Utica.	Ferrandini. G.	Italian.	1703?-1793
Catone in Utica.	Gassmann. F. L.	Bohem'n.	1729-1774
Catone in Utica.	Giacomelli. G.	Italian.	1686-1743
Catone in Utica.	Graun. K. H.	German.	1701-1759
Catone in Utica.	Hasse. J. A.	German.	1699-1783
Catone in Utica.	Jommelli. N.	Italian.	1714-1774
Catone in Utica.	Leo. L.	Italian.	1694-1746
Catone in Utica.	Majo. G. F.	Italian.	1745-1770
Catone in Utica.	Nasolini. S.	Italian.	1768-1816 ?
Catone in Utica.	Ottani. B.	Italian.	1735-1827
Catone in Utica.	Paisiello. G.	Italian.	1741-1816
Catone in Utica.	Piccinni. N.	Italian.	1728-1800
Catone in Utica.	Poncini. F. J.	Italian.	1704-1782
Catone in Utica.	Torri. (Tori?). P.	Italian.	1665?-1737
Catone in Utica.	Verocaj. G.	Italian.	1697? ?
Catone in Utica.	Vinci. L.	Italian.	1690?-1732
Catone in Utica.	Vivaldi. A.	Italian.	1680?-1743
Catone in Utica.	Winter. P.	German.	1754-1825
Catone Uticensi.	Pollarolo. C. F.	Italian.	1653-1722
Catrin. (P.p?)	Mason. D. J. J.	Ameri'n?	1854
Cats in the Larder, or The Maid with the Parasol. (Opera?)		(N. York,	1841.)
Cattani, ossia, La rivoluzione degli Straccioni.	Puccini. M.	Italian.	1813-1864
Cattarina. (Operetta.)	Clay. F. E.	English.	1840-1889
Catulla e Lardone. (Opera?)		(Venice,	1707.)
Caucasierin. (Die) (?)	Kreutzer. K.	German.	1780-1849
Cauda (A) de Belzebuth.	Freitas-Gazul. F.	P't'guese.	1860?
Caudillo (El) de Baza.	Arrieta. P. J. E.	(See: Circasianos.)	
Caught and caged. (Operetta.)	Biletta. (G.) E.	Italian.	1825-1890
Cause (une) célèbre.	Barbier. F. E.	French.	1829-1889
Cause (La) et les effets ou, Le réveil du peuple en 1789.	Trial. A. E. (?)	French.	1771-1803
Cautiverio (El) apparente.	Garcia. M. del P. V.	Spanish.	1775-1832
Cautivo (El) en Argel. (Operetta.)	Arrieta y Corera. P. J. E.	Spanish.	1823-1894
Cava (Un) de moje. (Operetta.)	Pascucci. G. C.	Italian.	1841
Cavalcade (Die) zu Fuss. (Opera?)	Volkert. F.	Bohem'n.	1767-1845
Cavalier (Il) Bertone e Margellina. (Opera?)		(Venice,	1731.)
Cavalier Giocondo.		(Rome,	1759.)
Cavalier (Il) Mignatta. (Sic.)	Rinalda di Capu.	Italian.	1715 ?
Cavaliere (Il) alla moda, etc.	Dalindo. L.	Italian.	1754? ?
Cavaliere (Il) Brettone. (?)	Mancini. F.	Italian.	1674-1739
Cavaliere (Il) d'amore.	Maiana. (Miani?) E.	Italian.	1866?-1896

Cavaliere (Il) del sogno. (Opera?)	Agostini. M.	Italian.	1867?
Cavaliere (Il) delle piume.	Galuppi. B.	Italian.	1706-1785
Cavaliere (Cavaliero) (Il) errante.	Traetta. T. M. F S. (Trajetta?)	Italian.	1727-1779
Cavaliere (Il) magnifico.	Caruso. L.	Italian.	1754-1822
Cavaliere (Il) parigino.	Piccinni. N.	Italian.	1728-1800
Cavaliere (Il) per amore.	Anfossi. P.	Italian.	1727-1797
Cavaliere (Il) per amore.	Piccinni. N.	Italian.	1728-1800
Cavalieri (I) del nodo.	Pavesi. S.	Italian.	1779-1850
Cavalieri (I) della luna.	Nani. A.	Maltes'n?	1850?
Cavalieri (I) di Malta.	Nani. A.	Maltes'n?	1850?
Cavalieri (i) di Valenza.	Pacini. G.	Italian.	1796-1867
Cavalieri (i) di Valenza.	Schira. F.	Maltes'n.	1815-1883
Cavalleria Berolina.	Zepler. B.	German.	1858
Cavalleria (La vera) rusticana.	Gianfré. ?	Italian?	1867?
Cavalleria (La) rusticana. (Otherwise: Sicilianische Bauernehre, Chevalerie Rustique, and Rustic Chivalry.)	Mascagni. P.	Italian.	1863
Cavalleria (La) rusticana.	Monleone. D.	Italian.	1877?
Cavalleria rustico-Romano.	Pierangeli. A.	Italian.	1861?
Cavallo (Il) mortò.	Korolany. F.	German?	1874?
Cave (The) of Trofonio.	Storace. S.	(See: Trofonio.)	
Caverne (la), ou, Les Voleurs. (Otherwise: Raeuberhoehle. (Die)	Lesueur. J. F.	French.	1760-1837
Caverne. (la)	Méhul. E. N. (H?)	French.	1763-1817
Caverne (La) infernale.	Tomeoni. F.	Italian.	1757-1820
Cazador (El) salvaje.	Alvarez. G. (?)	Spanish.	1850?
Cebola (A) mysteriosa.	Freitas-Gazul. F.	P't'guese.	1860?
Cecato (Lo)) fauzo.	Orefice. A.	Italian.	1688? ?
Cecato (Lo) fauzo.	Vinci. L.	Italian.	1690-1732
Cecchina. (La)	Duni. E. R.	Italian.	1709-1775
Cecchina. (La)	Generali. P.	Italian.	1783-1832
Cecchina nubile. (La)	Piccinni. N.	(See: Figliuola. (La buona)	
Cecchina (la) zitella.	Piccinni. N. (?)	Italian.	1728-1800
Cécile.	Dezède. (Dezaides?) N.	French?	1740?-1792
Cécile. (Sainte)	Montfort. A.	(See: Sainte).	
Cécilia.	Davaux. J. B.	French.	1737-1822
Cecilia.	Orefice. G.	Italian.	1865
Cecilia.	Montefiore. T. M.	Italian.	1855
Cecilia. (Il martirio di)		(See: Martirio.)	
Cecilia di Baone.	Jommi. A.	Italian.	1855?
Cécile et Dermance.	Grétry. A. E. M.	(See: Couvents. (Les deux)	
Cécile et Julien, ou, Le siège de Lille.	Trial. A. E.	French.	1771-1803
Cedmar.	Bautsck. (?) ?	German?	1862?
Cefalo. (Il rapimento di)	Caccini. G.	Italian.	1550?-1618
Cefalo. (Il ratto di)	Mattioli. A.	Italian.	1617? ?
Cega para ver.	Ruiz. S.	Spanish.	1830?
Céinture (la) Venus.	Gilliers. J. C.	(See: Vénus.)	
Ceinture (la) magique. (Otherwise: Bohémien. (le)	Chancourtois. L.	French.	1785 ?
Cekrops. (Die drei Toechter)	Strungk. N. A.	German.	1640-1700
Celanira. (La)	Pavesi. S.	Italian.	1779-1850

Celaroso. (Opera?)	?	(Munich, 1657.)	
Celeste.	Abbati L. A.	Italian?	1848?
Celeste.	Orsini. G.	Italian?	1851?
Celeste.	Pisano. F.	Italian.	1871?
Celeste.	Steffani. A.	Italian.	1653-1728
Celeste.	Spetrino. F.	Italian?	1846?
Celeste.	Venetozzi. T.	Italian.	1874?
Celeste (La bella) degli Spadari	Coppola. P. A.	Italian.	1793-1877.
Celestina. (P.p?)	Pedrell. F.	Spanish.	1841
Célestine.	Bruni. A. B.	Italian.	1759-1823
Célestine.	Hardy. F.	French.	1801-1855
Céliane.	Gaveaux. P.	French.	1761-1825
Célibataire (Le) marié. (Operetta.)	Hermann. A.	French?	1822
Célimène, ou, Le temple de l'indifference, etc.	Herbain. ?d'	French.	1734-1769
Celinda.	Petrella. E.	Italian.	1813-1877
Cellini. (Benvenuto)		(See: Benevenuto)	
Celos (Los) hacen estrellas, etc. (Operetta.)	Hidalgo. T.	Spanish.	?
Cena (La) alle Montagne Russe.	Sogner. P.	Italian.	1793-1839
Cena (La) frastornata.	Ricci. L.	Italian.	1805-1859
Cena (Una) in convitto. (P.p?)	Acton. C.	?	?
Cena (la) magica.	Ziliotto. Elisa.	Italian.	1825?
Cenciajuolo (Il), ossia, La celia di Bartolo.	Soldi. ?	Italian?	1856?
Cendrillon. (Otherwise: Aschenbroedel.)	"Nicolo" (Isouard. N.) (With additional instrumentation by A. C. Adam.)	French.	1775-1818
Cendrillon.	Laruette. J. L.	French.	1731-1792
Cendrillon.	Massenet. J. A. F.	French.	1842
Cendrillon.	Pavesi. S.	(See: Agatina. (L')	
Cendrillon, oder, Aschenbroedel.	Steibelt. D.	German.	1765-1823
Cendrillonette. (Operetta.)	Roger. V. B. (With Serpette.)	French.	1853-1903
Cenerentola. (La)	Garcia. M. del P. V.	Spanish.	1775-1832
Cenerentola (La), ossia, La Bontà in trionfo. (Otherwise: Cinderella.)	Rossini. G. A.	Italian.	1792-1868
Cenerentola. (Otherwise: Aschenbroedel.)	Wolf. Ferrari. E.	Italian?	1876
Cenqui.	Effendi. M.	Turk.	1854?
Cent mille francs et ma fille. (Operetta.)	Costé. J.	Lorrai'n.	1823
Cent-Suisse. (le)	(Prince) Moskowa. J. N. Ney de,	French.	1803-1857
Cent (Les) Vierges. (Operetta.)	Lecocq. A. C.	French.	1832
Cento asstuzie. (Operetta.) (P.p?)	Zanzetti. F.	Italian.	1847?
Cento bugie, una verità.	Siri. G. G.	Italian.	1809? ?
Centro (O) e tres. (Operetta.)	Freitas-Gazul. F.	P't'guese.	1860?
Céphale.	"Batistin." (Stuck. J. B.)	German.	1680?-1755

Céphale et Procris. (?) (Otherwise: Kephalos und Prokris)	Araja. F. (Araya?)	Italian.	1700-1770 ?
Céphale et Procris.	Gilliers. J. C.	French.	1667-1737
Céphale et Procris.	Grétry. A. E. M.	Belgian.	1741-1813
Céphale et Procris.	Laguerre. Elizabeth (La Guerre?)	French.	1669?-1729
Céphale et Procris.	Moniot. E.	French.	1820?-1878
Céphalide, ou, Les autres mariages Sannites.	Vitzthumb. I. (With Cifolelli.)	German?	1723-1816
Cephalus und Aurora.	Benda. G.	Bohem'n.	1722-1795
Cephalus und Prokris.	Bronner. G.	(See. Prokris und Cephalus.)	
Cephalus und Prokris.	Kerpen. F. H.	German.	1756? ?
Cepillo (?) (El) de las animas.	Cabellero. M. F.	Spanish.	1835-1906
Cercatori (I) d'oro. (Operetta.)	Dionigi. (Dioniga?). ?	Italian.	1847?
Cerco (O) di Din. (Assedio (L') di Diu?)	Santos. (D) M. I.	P't'guese.	1811?
Cerere placato. (Opera?)	Jommelli. N.	Italian.	1714-1774
Ceres et Bacchus.	?	?	?
Cerisier. (le)	Duprato. J. L. A.	French.	1827-1892
Černahorci. (Otherwise: Montenegriner. (Die)	Bendl. K.	Bohem'n.	1838-1897
Cerretani. (I)	Caffi. R.	Italian?	1858?
Cert a Káca.	Dvořák. A.	Bohem'n.	1841-1904
Certamen nacional.	Nieto. M.	Spanish.	1849?
Certova stena.	Smétana. F.	Bohem'n.	1824-1884
Certuso. (Giovanni)	Galli. Andrea	Italian.	1808
Cervantes. (Michel)	Foignet. C. G.	French.	1750?-1823
Cervecero (el) de Preston.	Gomez. M. Vasquez y	Spanish.	1831-1894
Cesar. (Julio)	Garcia-Roblez. J.	Spanish.	1839
Cesare Borgia.	Tittel. B.	German?	1876?
Cesare. (Claudio)	Boretti. G. A.	Italian.	1640? ?
Cesare dittatore. (La prosperità infelici di)	Cavalli. P. F.	Italian.	1600?-1676
Cesare. (Giulio)	Fieschi. ?	Italian.	1669? ?
Cesare. (Giulio)	Haendel. G. F.	German.	1685-1759
Cesare. (Giulio)	Micheli. A. I.	Italian.	1738? ?
Cesare. (Giulio)	Perez. D.	Spanish.	1711-1778
Cesare. (La gioventu di)	Pavesi. S.	Italian.	1779-1850
Cesare. (La statua di Giulio)	Herbin. F.	Italian?	1842?
Cesare. (Il trionfo di)	Liverati. G.	Italian.	1772 ?
Cesare. (Il trionfo di)	Niccolini. G. (Nicolini?)	Italian.	1771-1842
Cesare. (La morte di)	Andreozzi. G.	Italian.	1763-1826
Cesare. (La morte di)	Bianchi. F.	Italian.	1752-1810
Cesare. (La morte di)	Robuschi. F. (?)	Italian.	1765 ?
Cesare. (La morte di)	Zingarelli. N. A.	Italian.	1752-1837
Cesare al Rubicone.	Galli. Am.	Italian.	1845
Cesare amante.	Cestina M. A.	Italian.	1620?-1669
Cesare e Cleopatra.	Graun. K. H.	German.	1701-1759
Cesare e Cleopatra.	Piccinni. N.	(See: Cesare in Egitto.)	
Cesare e Cleopatra. (Operetta.)	Zoboli. G.	Italian.	1821-1884
Cesare e Tolemeo in in Egitto.	Novi. F. A.	Italian.	1673? ?

Cesare (Giulio) in Alessandria.	Aldovrandini. G. A. V. (Aldrovandini?)	Italian.	1665?	?
Cesare (Giulio) in Alessandria.	Novi. F. A.	Italian.	1673?	?
Cesare in Alessandria.	Scarlatti. A.	Italian.	1659-1725	
Cesare in Egitto.	Colombo. A.	Italian.	1714?	?
Cesare in Egitto.	Giacomelli. G.	Italian.	1686-1743	
Cesare in Egitto.	Pacini. G.	Italian.	1796-1867	
Cesare in Egitto.	Paganini. E.	Italian.	1770?	?
Cesare in Egitto. (Otherwise. Cesare e Cleopatra.)	Piccinni. N.	Italian.	1728-1800	
Cesare in Egitto.	Predieri. L. A.	Italian.	1688-1769	
Cesare (Giulio) in in Egitto. (P.p?)	Sarti. G.	Italian.	1729-1802	
Cesare (Giulio) in in Egitto.	Sartorio. G.	Italian.	1622?	?
Cesare in Egitto.	Tritto. G.	Italian.	1735-1824	
Cesare in Famagosta.	Salieri. A.	Italian.	1750-1825	
Cesare (Giulio) in in Torino.	?	(Turin,	1699.)	
Cesare nelle Gallie.	Niccolini G. (Nicolini?)	Italian.	1771-1842	
Cesare nelle Gallie.	Pacini. G.	Italian.	1796-1867	
Cesare. (Giulio) ricovrato all' ombra.	Bernabei. G. A.	Italian.	1659?-1732	
Cesare. (Giulio) trionfante.	Freschi. G. D.	Italian.	1640-1690	
Cesare, Vincitore della Mauritana. (Il ritorno di Giulio)	Buononcini. G. B. (Bononcini?)	Italian.	1672-1750	
Cesari. (I due)	Legrenzi. G.	Italian.	1625?-1690	
Cesarine.	Schirmer. A.	German.	1836?	
Cesarine. (Operetta.)	Wolf. M.	German.	1840-1886	
Cesario.	Steinkuhler. E.	German.	1824-1872	
Cesario oder, Was ihr wollt.	Taubert. G. G. W.	German.	1811-1891	
Cesira d'Arragone.	Bianchedi. ?	Italian?	1849?	
Cesta oknem.	Kovarŏvic. K.	Bohem'n.	1862	
C'est pourtant mon domestique. (Operretta.)	Sinsoilliez. G. (Sinsvillier?)	Belgian?	1846-1893	
C'est un prodige! (Operetta.)	Wachs. F.	French?	1825?	
C'était moi. (Operetta.)	Debillemont. J. J.	French.	1824-1879	
Chactas. (El triste)	Barbieri. F. A.	Spanish.	1823-1894	
Chacun à son plan.	Saint-Amans. L. J.	French.	1749-1820	
Chacun son tour.	Solié. (Soulier?) J. P.	French.	1755-1812	
Chadschi Murat.	Decker-Schenk. J.	German.	1826	
Chains of the heart. (Opera?)	Mazzinghi. J. (With Reeve.)	Italian?	1765-1844	
Chair divine.	Poujade. L.	French?	1852?	
Chaises (Les) a porteurs.	Massé. F. M. "Victor",	French.	1822-1884	
Chaleco (El) blanco. (Operetta.)	Chueca. F.	Spanish.	1846-1908	
Châlet. (Le)	Adam. A. C.	French.	1803-1856	
Chalumeaux. (M.de)	Ricci. L. (With F. Ricci.)	Italian.	1805-1859	
Chambellan. (Le)	Maniquet. ?	French.	1807?	
Chambellans. (Les Deux) (?)	Reuling. L. W.	German.	1802-1879	
Chambermaid. (The)	(Ballad Opera.)	(London,	1730.)	
Chambermaid. (The Intriguing)	(Ballad Opera.)	(London,	1750.)	

Chambre (La) à coucher. (Otherwise: Demi heure (Une) de Richelieu.)	Guenée. L.	Spanish.	1781-1850
Chambre (La) bleue.	Bouval. T.	French.	1873?
Chambre (La) gothique.	Massé. F. M. "Victor"	French.	1822-1884
Champ (Le) du drap d'or.	Batton. D. A. (With Rifaut and Leborne.)	French.	1797-1855
Champagne (le) de ma tante.	Barbier. F. E.	French.	1829-1889
Champignol Malgre lui.	Paeteco. ?	Brazil'n.	1867?
Chance. (His last)	Harradan. Ethel	(See: His.)	
Chances. (The) (Opera?)	Eccles. J.	English.	1668-1735
Chanson. (La vielle)	Pazza. V.	French?	1868?
Chanson (La) d'Aubépin.	Péronnett. Amélie	French.	1826?-1903
Chansson (La) de Florentin.	Poncin. E.	French?	1873?
Chanson (La) de Fortunio. (Operetta.) (Otherwise: Fortunio's Song, Melody, (The magic.), and Fortunios Lied.)	Offenbach. J.	German.	1819-1880
Chanson (La) de Laujon.	Lejeune. E.	French.	1832?
Chansson (La) de l'étoile. (Operetta.)	Gérôme. ?	French?	1842?
Chanson (La) du printemps. (Operetta.)	Sainte-Croix. Mme.	French.	1843?
Chanson (La) du roi.	Toulmouche. F.	French.	1850-1909
Chanson grise. (Opera?)	Hahn. R.	S.Ameri'n.	1874
Chanson nouvelle. (P.p?)	Bordier. J. B. d'Angers	French.	1846-1896
Chansonette. (Die) (Operetta.) (Otherwise: Saengerin. (Die)	Dellinger. R.	Bohem'n.	1857
Chansons de Miarka.	Georges. A.	(See: Miarka.)	
Chant (Le) de la cloche (Opera?)	Indy. P. M. T. V. d'	French.	1852
Chant de victoire, etc. (Opera?)	Persuis. L. L. L.	French.	1769-1819
Chant (Le) des vengeances. (Opera?)	Eler A.	French?	1764?-1821
Chant (Le) du Cygne.	Dupouy. ?	French.	1873?
Chant français. (?)	Persuis. L. L. L.	French.	1769-1819
Chant français.	Piccinni. L. A.	Italian.	1779-1850
Chanteur (Le) de Médine.	De Mol. (Demol?) F.M.	Belgian.	1844-1883
Chanteur (Le) des romances. (Otherwise: Chanteur (Le) de Société.)	Blangini. G. M. M. F.	Italian.	1781-1841
Chanteur (Le) florentin. (Opera?)	Duprato. J. L. A.	French.	1827-1892
Chanteuse (La) par amour.	Henrion. P.	French.	1819-1901
Chanteuse (la) voilée.	Massé. F. M. "Victor"	French.	1822-1884
Chanton piperri.	Zapirain. ?	Spanish.	1869?
Chaos. (Le)	Mouret. J. J.	French.	1682-1738
Chapeau (le) du Roi.	Caspers. L. H. J.	German.	1825
Chapelle et Bachaumont.	Cressonnois. J. A.	French.	1823
Chaperon. (The) (Operetta.) (P.p?)	Rosche. G. F.	Americ'n.	1865?

Chaperon (Le petit) rouge. (Operetta.) (Otherwise. Chaperon. (le), and Rothkaeppchen.)	Boieldieu. F. A.	French.	1775-1834
Chaperon (Le petit) rouge. (Operetta.)	Serpette. H. C. A. G.	French.	1846-1904
Chaperons (Les) blancs.	Auber. D. F. E.	French.	1782-1871
Chaperons. (The) (Operetta?)	Witmark. I.	Americ'n.	1869
Chapitre (Le) second. (Two settings.)	Solié. (Soulier?) J.P.	French.	1755-1812
Chaplet. (The) (Opera?)	Boyce. W.	English.	1710-1779
Char. (Le)	Pessard. E. L. F.	French.	1843
Charbonnière. (La)	Montfort. A.	French.	1803-1856
Charbonnier est maître chez lui. (Operetta.)	Clairville. E. N.	French.	1844?
Charbonniers (les Deux), ou, Les contrastes.	"Cousin Jacques" (Beffroy de Reigny. L. A.)	French.	1757-1811
Charbonniers. (Les) (Operetta.)	Costé. J.	Lorrai'n.	1823
Charge (Un) de dragons.	Brion d'Orgeval. E. B.	French.	1833
Charitine, etc.	Franck. J. W.	German.	1641-1688
Charity begins at home.	Cellier. A.	English.	1844-1891
Charlatan. (Der)	Eckert. K. A. F.	German.	1820-1879
Charlatan. (le)	Sodi. P	Italian.	1715-1764
Charlatan. (The) (Otherwise: Miss. (The mystical.)	Sousa. J. P.	Americ'n.	1854
Charlemagne.	Stoepel. R. A.	German.	1821-1887
Charles Coypel, ou, La vengeance d'un peintre.	Jadin. L. E. (?)	French.	1768-1853
Charles d'Anjou.	Dietrich. C.	French?	1863?
Charles de France. (Otherwise: Karl von Frankreich, and, Amour et Gloire.)	Boieldieu. F. A. (With Hérold.)	French.	1775-1834
Charles the bold.	Horn. C. E.	English.	1786-1849
Charles the Second. (Operetta.)	Bishop. H. R.	English.	1786-1855
Charles II.	"Bovery. J." (Bovy. A. N. J.)	Belgian.	1808-1868
Charles (King) II.	Macfarren. G. A.	English.	1813-1887
Charles the Second (The Restoration of), with the life and death of Oliver Cromwell.	?	(London,	1732.)
Charles Quint.	Miry. K.	Belgian.	1823-1889
Charles V. (la comète de)	Vivier. A. J. (?)	(See: Comète.)	
Charles V. (La jeunesse de)	Montfort. A.	French.	1803-1856
Charles V et Duguesclin.	Tolbecque. J. B. J. (With Gilbert and Guiraud.)	Belgian.	1797-1869
Charles VI. (Otherwise: Carlo VI.)	Halévy. J. F. F. E.	French.	1799-1862
Charles X. (The coronation of)	Bishop. H. R.	English.	1786-1855
Charles XII. (Operetta.)	Barnett. J.	English.	1802-1890
Charles XII et Pierre le Grand.	Chancourtois. L.	French.	1785 ?

Charles XII. (La jeunesse de)	Rozet. ?	French?	1815?
Charlotte Corday. (Opera?)	Benoit. P. L. L. and A. Georges.	(See: Corday.)	
Charlotte et Werther.	Kreutzer. R.	German?	1766-1831
Charme (La) de la voix.	Berton. H. M.	French.	1767-1844
Charme (La) du baiser.	Tuczek. F.	(See: Zauberkuss. (Der)	
Charmeur. (Le) (P.p?)	Street. G. E.	French?	1854-1908
Charmeurs. (les)	Poise. J. A. F.	French.	1828-1892
Charmeuse. (la) (Operetta.)	Caspers. L. H. J.	German.	1825
Charmeuse. (la)	Dard. A.	French?	1830?
Charmeuse. (La)	Tscaikowsky. P. I.	(See: Charodieika.)	
Charodieika.	Tscaikowsky. P. I. (Chaikovskii.)	Russian.	1840-1891
Chase. (The Wild-Goose)	Hewitt. T. ?)	Ameri'n?	1763? ?
Chasse (La) au loup. (P.p?) (Operetta.)	Pardon. F.	Belgian.	1851
Chasse (La) au Pierrot. (Operetta.)	L'Éveillé. (?) A.	French?	1828?
Chasse (La) aux rivaux. (Operetta.)	Aoust, (Marquis) d'	French?	1825?
Chasse (La) d'amour.	Bourdais. S.	German?	1743? ?
Chasse (La) du jeune Henri.	Méhul. E. N. (H?)	French.	1763-1817
Chasse (la) du Régent. (?)	Schirmer. A.	German.	1836?
Chasse (La) du roi Charles. (?)	Helsingfors. ?	Swede?	1827?
Chasse (La) gardée.	Montalent. R.	French?	1861?
Chasse (la) royale.	Godefroid. J. J.	Belgian.	1811-1840
Chasse (la) Saxone.	Cadeaux. J.	French.	1813-1874
Chasseur. (le beau)	Barbier. F. E.	French.	1829-1889
Chasseurs (les deux) et la laitière.	Duni. E. R.	Italian.	1709-1775
Chasseurs (la suite des) et la laitière. (Operetta.)	Goblain. J. A.	French.	1745? ?
Chasseurs (Les deux) et la laitière. (Operetta.)	Piccinni L.	Italian.	1766-1827
Chat (Le) botté. (Operetta.)	Bérou. A.	French?	1858?
Chat (Le) botté. (Opera?) (Otherwise: 24 (Les) heures d'Arlequin.)	Foignet. F.	French.	1780?-1845
Chat (Le) botté.	Haring. C.	French?	1847?
Chat (Le) du diable.	Offenbach. J.	(See: Whittington.)	
Chat (Le) perdu.	Borde B. de la, (Laborde?)	French.	1734-1794
Châtteau. (Le vieux)	Berlijn. A. W. (Berlyn?)	Dutch.	1817-1870
Château (Le vieux), ou, La rencontre.	Della-Maria. P. A. D.	French?	1769-1800
Château. (Le vieux)	Vander Dose. C.	Dutch.	1817-1878
Château (le) à Toto. (Operetta.)	Offenbach. J.	German.	1819-1880
Château (Le) de Barbe-Bleu.	Limnander de Nieuwenhove. A. M. G.	Belgian.	1814-1892
Château (Le) de Kenilworth.	Auber. D. F. E.	(See: Leicester.)	
Château (le) de Lochleven.	Volder. P. J.	Bèlgian.	1767-1841

Château (Le) de Monténéro. (Otherwise. Léon.)	Dalayrac. N.	French.	1753-1809
Château (Le) de Tire-Larigot. (Operetta.)	Serpette. H. C. A. G.	French.	1846-1904
Château (Le) d'Uturby.	Berton. H.	French.	1784-1832
Château (Le) en loterie.	Fastré. ?	Belgian?	1826?
Château-Trompette. (Le)	Gevaert. F. A.	Belgian.	1828-1908
Chatelaine. (Le) (Opera?)	Pascal. F.	English?	1865?
Chatte (La) blanche. (Opera?)	Jonas. E.	French.	1827-1905
Chatte (La) merveilleuse. (Opera?)	Darandeau. H.	French?	1779-1865
Chatte (la) merveilleuse.	Grisar. A.	Belgian.	1808-1869
Chatte (la) metamorphorsée en femme. (Operetta.)	Montfort. A.	French.	1803-1856
Chatte (la) metamorphorsée en femme. (Operetta.) (Otherwise: Katze. (Die verwandelte.)	Offenbach. J.	German.	1819-1880
Chatterton.	Gammieri. E.	Italian.	1836
Chatterton. (Tommaso.)	Leoncavallo. R.	Italian.	1858
Chatterton.	Mancini. A. (Manini?)	Italian.	1839?
Chaumière (La) Indienne.	Barbier. F. E.	French.	1829-1889
Chaumière (La) Indienne.	Gaveaux. P.	(See: Paria.)	
Chaussier et Sophyronyme, ou, La statuaire Grec.	Richard. C.	French.	1772? ?
Chauve-Souris. (la) (P.p?)	Giosa. N.	Italian.	1820-1885
Chauve-souris. (La)	Strauss. Johann	(See: Fledermaus. (Der)	
Chavala. (La) (Operetta.)	Chapi (y Lorente). R.	Spanish.	1851
Chef. (Le grand) (Operetta.)	Génin. P.	French.	1843?
Chef. (The Royal) (Opera?)	Jerome. B. M.	Americ'n.	1870?
Chef (Un) d'oeuvre en sapin. (Operetta.)	Javelot. J.	French?	1837?
Chelonida.	Draghi. A.	Italian.	1635-1700
Chelonida.	Ziani. M. A.	Italian.	1653-1715
Chelsea (The) Pensioners. (Operetta.)	Dibdin. C.	English.	1745-1814
Chemical Affinity. (P.p?)	Wrigley. W. A.	English.	1855
Chemin de croix. (Opera?)	Georges. A.	French.	1850
Chemineau. (Le)	Leroux. X. H. N.	Belgian?	1863
Chêne (La) patriotique, ou, La matinée du 14 Juillet.	Dalayrac. N.	French.	1753-1809
Che e Minchion, mo danno.	Rutini. F.	Italian.	1767-1827
Che originali! (Operetta.) (Otherwise: Trionfo (Il). della Musica, and Fanatico (Il) della Musica.)	Mayr. J. S.	German.	1763-1845
Chercheur (le) d'esprit.	Besanzoni. F.	Italian.	1813?-1868
Chercheuse (la) d'esprit.	Audran. E.	French.	1842-1901
Chercheuse (la) d'esprit. (Operetta.)	Borde. J. B. de la (Laborde?)	French.	1734-1794

Chercheuse (la) d'esprit. (Operetta.)	Duni. E. R.	Italian.	1709-1775
Chercheuse (la) d'esprit. (Opera?)	Trial. J. C.	French.	1732-1771
Cherevichki.	Tschaikowski. P. I. (Chaikowskii.)	Russian.	1840-1893
Cherokee.	Storace. S.	English?	1763-1796
Chérubin.	Massenet. J. E. F.	French.	1842
Cherubina.	Blech. L.	German.	1871
Cherusci. (I)	Pavesi. S.	Italian.	1779-1850
Cherusci. (I)	Mayr. J. S.	German.	1763-1845
Cherusques. (Les) (P.p?)	Aimon. P. L. F.	French.	1779-1866
Chest. (The iron) (Opera?)	Storace. S.	English.	1763-1796
Chest. (The iron)	Taylor. R.	Americ'n.	1747-1825
Cheval (Le) de bronze. (Otherwise: Horse. (The bronze), and Pferd. (Das ehrene)	Auber. D. F. E.	French.	1782-1871
Chevalerie rustique.	Mascagni. P.	(See: Cavalleria Rusticana)	
Chevalier (le) à la mode.	Dalayrac. N.	French.	1753-1809
Chevalier (Le) Allemagne.	Mélant. C.	Belgian.	1848?
Chevalier (le) Bijou. (Operetta.) (P.p?)	Deslandres. A. E. M.	French.	1840
Chevalier (Le) d'Harmenthal.	Messager. A.	French.	1855
Chevalier (le) de Canolle.	Fontmichel.H.H.J.C.	French.	1799 ?
Chevalier (le) de Cordessac.	Brion d'Orgeval. E. B.	French.	1833
Chevalier (Le) de Lartignac. (P.p?)	Coedès. A.	French.	1835?-1884
Chevalier (Le) de Lerigny.	Raymont. H.	French.	1735? ?
Chevalier (le) de Sénanges.	Berton. H. M.	French.	1767-1844
Chevalier (Le) d'industrie.	Dugazon. G. (With Prader.)	French.	1782-1826
Chevalier (le) Gaston. (Operetta.)	Planquette. R.	French.	1850-1903
Chevalier (Le) Jean. (Otherwise: Johana von Lothringen.)	Joncières. F. L. "Victorin"	French.	1839-1903
Chevalier (Le) Lubin.	Boieldieu. A. L. V.	French.	1816-1883
Chevalier (Le) Mignon. (Operetta.)	Wenzel. L.	Italian?	1847
Chevalier (Le) Nahel. (Otherwise. Gageure (La) du diable.)	Litolff. H. C.	English?	1818-1891
Chevalier (le) noir.	Delavault. E.	French.	1832?
Chevalier (Le) sans peur et sans reproche, ou, Les amours de Bayard. (Opera?)	Champein. S.	French.	1753-1830
Chevalier (Le) timide.	Missa. E. J. L.	French.	1861
Chevalier (Der) von San Marco. (Operetta.)	Bayer. J.	German.	1852
Chevaliers (les) de la table ronde. (Operetta.)	Hervé. F. "Ronger"	French.	1825-1892
Chevaliers (les) de Tolède.	Michel. J.	Belgian.	1847-1888
Chevaliers (Les) du poignard. (P.p?) (Operetta.)	David. S.	French.	1836-1895

Chevaliers (Les) errants.	Lemière de Corvey. J. F. A.	French.	1770-1832
Chevaliers (Les) pour rire. (Operetta.) (P.p?)	Lagye. A.	Belgian.	1842?
Chevaux (les) légers.	Delacroix. ?	French.	1829?
Chevrons (les) de Jeanne. (Operetta.)	Bellini. G.	Italian?	1835?
Chez les montagnards Ecossais. (Operetta.)	L'Eveillé. (?) A.	French?	1828?
Chez les Turcs. (Operetta.)	Bellevier. H.	French?	1853?
Chez un Garçon. (Operetta.)	Pourny. C.	French.	1834?
Chiacchiarone. (Lo)	Comez. P.	Italian.	1710? ?
Chiajesse (Le) cantarine. (Operetta.)	Logroscino. M. (With Marauci and Fischietti.)	Italian.	1700-1763
Chiara (Al) di luna. (Operetta.)	Billi. (A?)	Italian?	1861?
Chiara (Maria?) di Montalbano.	Ricci. L.	Italian.	1805-1859
Chiara di Rosemberg.	Generali. P.	Italian.	1783-1832
Chiara di Rosemberg.	Ricci. L.	Italian.	1805-1859
Chiara e Serafina, ossia, Il Pirata.	Donizetti. G.	Italian.	1797-1848
Chiarina.	Dall 'Argine. L.	Italian.	1842-1877
Chiarina. (La)	Farinelli. G.	Italian.	1769-1836
Chiarina. (Operetta.)	Luzzi. L. M.	Italian.	1828-1876
Chiavarina. (La)	Rinaldo di Capua.	Italian.	1715? ?
Chi cenerà? (Otherwise: Imbarazzo (un) per Padrona. etc.)	Fioravanti. Vin.	Italian.	1799-1877
Chi cerca trova.	Anfossi. P.	Italian.	1727-1797
Chico de la portera.	Rubio. A. (With Masllovat.)	Spanish.	1849?
Chicones. (Los) (Operetta.)	Barbieri. F. A.	Spanish.	1823-1894
Chi d'altrui si, veste, presto si spoglia. (Otherwise: Nina e Martuffo.)	Cimarosa. D.	Italian.	1749-1801
Chi d'altrui si veste, presto si spoglia.	Aurisicchio. A.	Italian.	1704?-1781
Chi dura vince.	Donizetti. G. (?)	Italian.	1797-1848
Chi dura vince.	Ricci. L.	(See: Luna di miele.)	
Chi e causa del suo mal, piango se stesso.	Acciajuoli. F.	Italian.	1637-1700
Chi e causa del suo mal, etc.	Dalindo. L. (?)	Italian.	1754? ?
Chieftan. (The) (Otherwise: Haeuptling. (Der)	Sullivan. A.	English.	1842-1900
Chien (Le) d'Alcibiade.	Mathé. E.	French?	?
Chien (Le) de Montagris. (Operetta.)	Feautrier. (?)	French?	1855?
Chien (le) du Jardinier. (Otherwise: Hund (Der) des Gaertners.)	Grisar. A.	Belgian.	1808-1869
Chien (Le) du Regiment.	Varney. L.	French.	1850?
Chien (Le) perdu. (Operetta.)	Julien. Jeanne	French.	1833?
Chiens (Les deux) couchants.	Miry. K.	Belgian.	1823-1889
Chi fa cosi, fa bene.	Strepponi. F.	Italian.	1770?-1832

Chignon (Le) d'or. (Operetta.)	Jonas. E.	French.	1827-1905
(Otherwise. Goldchignon. (Der)			
Chik-kan-fo. (Operetta.)	Dédé. E.	French.	1832?
Chi la dura la vince. (P.p?)	Farinellli. G.	Italian.	1769-1836
Chi la dura la vince.	Guglielmi. P. C.	Italian.	1763-1827
Chi la dura la vince.	Orefice. A.	Italian.	1688? ?
Chi la fa, chi la disfa, a chi la imbroglia.	Fioravanti. Vin.	Italian.	1799-1877
Chi la fa l'aspetta. (P.p?)	Aurisicchio. P. (A?)	Italian.	1704?-1781
Chi la fa l'aspetta.	Fabrizi. V.	(See: Moglie (La) capricciosa.)	
Chi la fa l'aspetta.	Giordani. G.	(See: Impegno. (L')	
Chi la fa l'aspetta.	Polani. G.	Italian.	1670? ?
Child. (The Adopted)	Hagen. P. A.	Ameri'n?	1800?
Child. (The adopted) (Opera?)	Attwood. T.	English.	1765-1838
Children. (The village) (Operetta.)	Jenkins. D.	Welsh.	1849
Children (The) in the wood. (Opera?)	Arnold. S.	English.	1740-1802
Children (The) of the King.	Humperdink. E.	(See: Koenigskinder. (Die))	
Chilméric. (Operetta)	Hervé. F. "Ronger",	French.	1825-1892
Chilpéric. (Operetta.)	Hervé. F. "Ronger",	French.	1825-1892
Chilpérichole.	Hussot. ?	French?	1839?
Chiltern (The) Hundreds.	Anderton. T.	English.	1836-1903
Chi mal fa mal aspetti, etc.	Palma. S.	Italian.	1762-1834
Chimena. (Otherwise: Cid. (Il gran), and, Chimène.)	Sacchini. A. M. G.	Italian.	1734-1786
Chimene.	Wagner. K. J.	German.	1772-1822
Chimera. (La)	Draghi. A.	Italian.	1635-1700
Chimère et Réalité.	Blangini. G. M. F.	(See: Zélie et Terville.)	
Chimère et Réalité. (Otherwise: Urojenie Rzeczywistosi.)	Elsner. J. X.	German.	1769-1854
Chimico. (Il)	Palella. A.	Italian.	1711? ?
Chimico. (Il)	Ciampi. L. V.	Italian.	1719? ?
Chimney-Corner. (The) (Operetta.)	Kelly. M.	Irish.	1762-1826
Chinafahrer. (Der)	Schall. K.	Dane.	1757-1835
Chin-Chun-Chan.	Jorda. L. G.	Spanish?	1875?
Chinese (Il) in Italia. (Sic)	Bianchi. F.	Italian.	1752-1810
Chinesinnen. (Die lustigen)	Zoellner. H.	German.	1854
Ching-Ching.	Stahl. R.	Ameri'n?	1860?-1899
Chinois. (Les)	"Naigeon" ?	French.	1726? ?
Chinois (Le) poli en France. (Operetta.)	Gluck. C. W.	German.	1714-1787
Chi non ce l'ha le insognar, etc. (Operetta.)	Mascetti. ?	Italian.	1855?
Chi non fa, non falla.	Buini. G. M.	(See: Moglie (La) Capricciosa.)	
Chi non risica, non rosica. (?)	Generali. P.	Italian.	1783-1832
Chi non sa fingere, non sa godere.	Chinzer. G.	Italian.	1717? ?

Chioma (La) di Berenice.	Draghi. A.	(See: Berenice.)
Chip (A) of the old block. (Opera?)	Whitaker. J.	English. 1776-1847
Chi più garda, meno vede.	Bauer. E.	German. 1810?
Chi più garda, meno vede.	Spontini. L. G. P.	Italian. 1774-1851
Chi più sa, manco l'intende, etc.	Draghi. A.	(See: L'amor di Cleaco e Procri.)
Chiquita. (?)	Serpette. H. C. A. G.	French. 1846-1904
Chiquita (La) de najera.	Valverde. J.	Spanish. 1876
Chiquita la bonica. (Operetta.)	Nieto. M.	Spanish. 1849?
Chi se visto, s'è visto.	Lavigna. V.	Italian. 1777-1837
Chi si contenta gode.	Mosca. L.	Italian. 1775-1824
Chi soffre speri. (P.p?)	Mazzocchi. V. (D?) (With M. Marazzoli)	Italian. 1590?-1646
Chispita, o, el barrio de maravillas.	Torregrosa. ? (With Valverde.)	Spanish. 1860?
Chi sta bene, non si muova.	Robuschi. F.	Italian. 1765 ?
Chi tutto abbraccia nulla stringe.	Scarlatti. G.	Italian. 1712-1777
Chi tutto abbracia, nulla stringe.	Scolari. G.	Italian. 1720-1770 ?
Chi (Qui?) vuol pou le.	Della Maria. P. A. D.	French? 1769-1800
Chi vuol troppo veder, diventa cieco.	Mosca. L.	Italian. 1778-1824
Chleonida.	Ziani. M. A.	Italian. 1653-1715
Chloris et Médor.	Jumentier. B.	French. 1749-1829
Chloris und Thyrsis.	Conti. F. B.	(See: Clori e Tirsi.)
Chocorua's Curse.	Leavitt. B. E.	Americ'n. 1860?
Choice (The) of Harlequin. (Opera?)	Arne. M.	English. 1741-1786
Choisy-le-Roi.	Gautier. J. F. E.	French. 1822-1878
Chon, or The Mummy's Bride. (P.p?)	Lambert. ?	Ameri'n? 1868?
Chonchette.	Terrasse. C.	French. 1874?
Chonchon die Savoyardin. (Opera?) (P.p?)	Mueller. A.	Hungar'n. 1801-1886
Chopin.	Orefice. G.	Italian. 1865?
Chorist (Der) in der Equipage. (Operetta.)	Reuling. L. W.	German. 1802-1879
Choriste et Liquoriste. (P.p?)	Blaze. F. H. J. "Castil."	French. 1784-1857
Choristes. (les deux) (Operetta.) (P.p?)	Barbier. F. E.	French. 1829-1889
Chorizos y polacos. (P.p?)	Barbieri. F. A.	Spanish. 1823-1894
Chouffinard. (Operetta.)	Matz-Ferrare. ?	French? 1849?
Choufleury. (Monsieur)		(See: Monsieur.)
Chovanshtchina.	Mussorgski. M. P.	(See: Khovantshyna.)
Choza (La) del diabolo.	Caballero. M. F.	Spanish. 1835-1906
Chris and the wonderful Lamp.	Sousa. J. P.	Americ'n. 1854
Christ. (L'enfance du) (Opera?) (Three parts.)	Berlioz. L. H.	French. 1803-1869
Christian II. (Le Roi) (?)	Sibelius. J.	Russian-Fin. 1865
Christiana.	Roux. M.	? ?
Christine. (Prinzessin)	Kalliwoda. J. W.	Bohem'n. 1800-1866
Christine von Schweden. (Opera?)	Bradsky. W. T.	Bohem'n. 1833-1881

Christine (Koenigin) von Schweden.	Redern (Graf) T. G.	German.	1802-1883
Christmas eve. (Operetta.)	Deffel. C.	English?	1835?
Christmas (A) Tale. (Operetta.)	Dibdin. C.	English.	1745-1814
Christnacht. (Die)	Lissensko. N.	(See: Rizdwiana nitsch.)	
Christophe. (P.p?)	Marneffe. ?	Belgian?	1849?
Christophe et Jérôme.	Berton. H. M.	French.	1767-1844
Christus.	Rubinstein. A. G.	Russian.	1830-1894
Chrononhotonthologos. (Opera?)	Carey. H.	English.	1685?-1743
Chrysalide. (P.p?)	Goebel. K. H. E.	German.	1815-1879
Chrysanthemum. (Das weisse)	Talbot. H.	English.	1865?
Ciabattini. (i due)	Buzzi. A.	Italian.	1812?-1891
Ciabattini. (Ciarlatani?) (i due)	Ruggi. (Jnr.) Francesco.	Italian.	1826
Ciabattino. (il)	Fioravanti. Val.	Italian.	1764-1837
Ciabattino. (Il)	"Portogalo." M.	(See: Diavolo (Il) a quattro.)	
Ciabattino (Il) ingentilito. (These two may be identical.)	Fioravanti. Val.	Italian.	1764-1837
Ciabattino (Il) medico et la morte.	Curci. G. (Curcio.)	Italian.	1808-1877
Ciana. (Madame)	Galuppi. B.	(See: Madama)	
Ciarlatani. (i)	Cammarano. L.	Italian.	1800? ?
Ciarlatani (I), ossia ,La fiera di Tolobos.	Dominiceti. C.	Italian.	1821-1888
Ciarlatani (I due) di Spagna. (Operetta.)	Frangini. O.	Italian?	1843?-1888
Ciarlatani. (i)	Gordigiani. L.	Italian.	1806-1860
Ciarlatani. (I)	Mosca. G.	Italian.	1772-1839
Ciarlatani. (I)	Niccolai. L. (Nicolai?)	Italian.	1849?
Ciarlatani. (I) (Subsequently as Finti (i) Savojardi)	Panizza. Gia.	Italian.	1804-1860
Ciarlatani. (I due)	Ruggi (Jnr) Francesco.	(See: Ciabattini.)	
Ciarlatani (I) in Spagna.	De Vasini. G.	Italian.	1822-1878
Ciarlatano. (Il) (Otherwise: Finti (i) Savojardi.)	Cordella. G.	Italian.	1786-1846
Ciarlatano (il)	Puccini. D.	Italian.	1771-1815
Ciarlatano. (Il)	Scolari. G.	Italian.	1720-1770 ?
Ciarlatano (Il) in fiera.	Gazzaniga. G.	Italian.	1743-1819
Ciarlone. (Il)	Avos. G.	(See: Pupilla. (La)	
Ciarlone. (Il)	Paisiello. G.	Italian.	1741-1816
Cibele et Ati.	Bertali. A.	Italian.	1605-1669
Cibeles et Neptuno.	Nieto. M. (With A. Rubio.)	Spanish.	1849?
Cicco e Cola.	Buonomo. A.	Italian.	1829-1903
Cicco e Rienzo.	Migliaccio. G.	Italian.	1844?
Cici, Coco, e caca. (Operetta.)	Malferrari. L.	Italian?	1855?
Cicisbé.	Piccinni. L. A.	(See: Sigisbée.)	
Cicisbei (I tre) ridicoli.	Ciampi. L. V.	Italian.	1719 ?
Cicisbei (I tre) ridicoli.	Resta. N.	Italian.	1718? ?
Cicisbei (I) ridicoli.	Giovanelli. R.	Italian?	1723?
Cicisbeo. (Il)	Logroscino. N.	Italian.	1700-1763
Cicisbeo (Il) burlato.	Orlandi. F.	Italian.	1777-1848

Cicisbeo (Il) burlato.	Porta. T.	Italian.	1734?	?
Ciclope. (Il)	Asioli. B.	Italian.	1769-1832	
Ciclope. (il) (Opera?) (P.p?)	Kanne. F. A.	German.	1778-1833	?
Ciclopi (I) amanti.	Naumann. J. G.	(See: Aci e Galatea.)		
Cid. (Il gran)	"Batistin" (Stuck. J. B.)	German.	1680?-1755	
Cid. (Der)	Boehme. W.	German.	1861	
Cid. (Der)	Coppola. R.	Italian?	1854?	
Cid. (Der)	Cornelius. P.	German.	1824-1874	
Cid. (Der) (P.p?)	Gouvy. ?	German?	1833?	
Cid. (Il gran)	Franchis. C.	Italian?	1740?	
Cid. (Il)	Leo. L.	Italian.	1694-1744	
Cid. (le)	Massenet. J. E. F.	French.	1842	
Cid. (Der)	Neeb. H.	German.	1807-1878	
Cid. (il)	Pacini. G.	Italian.	1796-1867	
Cid. (Il gran)	Paisiello. G.	Italian.	1741-1816	
Cid. (Il gran)	Piccinni. N.	Italian.	1728-1800	
Cid. (Il gran)	Roesler. Joseph	Bohem'n.	1750-1792	
Cid (Il gran)	Sacchini. A. M. G.	(See: Chimena.)		
Cid. (Le)	Savj. (Savy?) L.	Italian.	1811?-1842	
Cid (Il) della Spagna.	Farinelli. G.	Italian.	1769-1836	
Cidippe.	Draghi. A.	Italian.	1635-1700	
Cieca. (La)	Cavazza. E.	Italian?	1856?	
Cieco. (Il)	Bossi. (M.) E.	Italian.	1861	
Cieco. (Il)	Candiolo. V.	Italian?	1874?	
Cieco (Il) del volo. (Dolo?)	Fioravanti. Vin.	Italian.	1799-1877	
Cieco (Il) geloso.	Polani. G.	Italian.	1670?	?
Cielo (Fra) e Terra.	Ranfagni. S. (Ranfangi?)	Italian.	1855?	
Cieux (Les) instruisent la terre.	"Lepidor" (Mathieu. M. J.)	French.	1740?	?
Cifra. (La)	Salieri. A.	Italian.	1750-1825	
Cigale. (La)	"Caryll. I." (F. Tilkins.)	Belgian.	1861	
Cigale (La) et la fourmi.	Audran. E.	French.	1842-1901	
Cigale (la) et la Fourmi	Barbier. F. E.	French.	1829-1889	
Cigale (La) et la fourmi. (Operetta.)	Pinatel. ?	French?	1870?	
Cigale (La) madrilène.	Perronet. J.	French.	1859?	
Cigana. (A) (Operetta.)	Freitas-Gazul. F.	P't'guese.	1860?	
Cigarette. (La)	Mascagni. P.	Italian.	1863	
Cigarette. (Operetta.)	Parry. J. H.	Welsh?	1864-1894	
Cigarreras. (Las) (Operetta.)	Santonja. ?	Spanish?	1865?	
Ciglio.	Pergetti. ?	Italian?	1814?	
Cillenio pastore.	Fioravanti. Val.	Italian.	1764-1837	
Cimarosa.	"Nicolo" (Isouard. N.)	French.	1775-1818	
Cimbellino. (Il)	Westerhout. N.	Dutch?	1862-1898	
Cimbria.	Foertsch. J. P.	German.	1652-1715	
Cimbrien's Frohlocken.	Telemann. G. P.	German.	1681-1767	
Cimento (il) felice.	Prota. Gio.	Italian.	1756-1843	
Cimotea. (La)	Araja. F. (Araya?)	Italian.	1700-1770	?
Cina. (Il)	"Portogallo" (Portugal. M.)	P't'guese.	1762-1830	
Cinderella. (?)	Abt. F.	German.	1819-1885	
Cinderella. (P.p?)	Farmer. J.	English.	1836-1901	
Cinderella.	Jacobi. G.	German.	1840-1906	
Cinderella. (Operetta.)	Kelly. M.	Irish.	1762-1826	

Cinderella. (An adaptation of Rossini's "Cenerentola.")	Lacy. M. R.	English.	1873?
Cinderella.	Rosssini.	(See: Cenerentola.)	
Cinderella and the Prince. (Opera?)	Gottschalk. L. E. (With Stevens. D. R.?)	Ameri'n?	1875?
Cinderella at School. (Re-arranged as, Dr. Syntax.)	Morse. S. W.	Americ'n.	1858-1897
Cinderella the younger. (Otherwise: Javotte.)	Jonas. E.	French.	1827-1905
Cinder Ellen.	?	?	?
Cinese (Il) rimpatriato. (Chinois (Le) de retour?)	Selitti. G. (Sillitti?)	Italian.	1700? ?
Cinesi. (le)	Astaritta. G. (Astarita. etc.)	Italian.	1749?-1803
Cinesi. (Le)	Cimarosa. D. (With Asioli and others.)	Italian.	1749-1801
Cinesi. (Le) (P.p?)	Garcia. M. del P. V.	Spanish.	1775-1832
Cinesi (Le) o, L'eroe cinese. (Opera?)	Gluck. C. W.	German.	1714-1787
Cinesi. (Le)	Reutter. G.	German.	1660-1738
Cingalee. (The) (Operetta.)	Monkton. L.	English?	1875?
Cinna.	Asioli. B.	Italian.	1769-1832
Cinna.	Bianchi. F.	Italian.	1752-1810
Cinna.	Graun. K. H.	German.	1701-1759
Cinna.	Paer. F.	Italian.	1771-1839
Cinq ans d'entr'acte.	Leborne. A. A. S.	Belgian.	1797-1866
Cinq-Mars.	Gounod. C. F.	French.	1818-1893
Cinquantaine. (La)	Borde. J. B. de la, (Laborde?)	French.	1734-1794
Cinque (Le) vergini prudenti.	Minato. N.	(See: Vergini.)	
Cinture. (Le tre)	"Amalie Heiter" (Amalie, Prinzessin von Sachsen.)	German.	1794-1870
Cinzica Sismondi.	Bridangoli. G.	Italian.	1833?
Cio (Il) bottino.	"Portogallo." (Portugal) M.	P't'guese.	1762-1830
Cioè. (Il)	Leo. L.	Italian.	1694-1746
Cionmetella correvata.	Logroscino. N.	Italian.	1700-1763
Cipriano il sarto.	Piacenza. P.	Italian.	1816-1888
Circasianos. (los) (Operetta.) (Otherwise. Caudillo (el) de Baza.)	Arrieta y Corera. P. J. E.	Spanish.	1823-1894
Circassienne. (la) (Otherwise: Maid (The) of Cashmire.)	Auber. D. F. E.	French.	1782-1871
Circe. (La maga)	Anfosssi. P.	Italian.	1727-1797
Circe, ossia, Odio ed Amore.	Ariosti. A.	Italian.	1660-1733
Circe. (La maga)	Basili. (Basilj?) (J?) F.	Italian.	1766-1850
Circe.	Brunel. R.	French?	1871?
Circe.	Chapi. (y Lorente) R.	Spanish.	1851
Circe. (Opera?)	Charpentier. M. A.	French.	1634-1702
Circe.	Cimarosa. D.	Italian.	1749-1801
Circé.	Desmarets. H.	French.	1662-1741
Circé. (P.p?)	Dubois. C. F. T.	French.	1837
Circe.	Freschi. G. D.	Italian.	1640-1690
Circe.	Gazzaniga. G.	Italian.	1743-1819

Circé. (Opera?)	Gilliers. J. C.	French.	1667-1737
Circé. (P.p?)	Hillemacher. P. J. W. (With Hillemacher. L. J. E.)	French?	1852
Circe.	Paer. F.	Italian.	1771-1839
Circe.	Praupner. J.	Bohem'n.	1744-1807
Circe. (Operetta.) (Two settings.)	Stradella. A.	Italian.	1645?-1681
Circe.	Strungk. N. A.	German.	1640-1700
Circe.	Winter. P.	German.	1754-1825
Circé. (Opera?)	Visé. (Visée?). R.	French.	1650? ?
Circe. (P.p?)	Ziani. P. A.	Italian.	1630?-1711
Circe abbandonata.	Pollarolo. C. F.	Italian.	1635-1722
Circe abbandonata da Ulisse.	Sabadini. B.	Italian.	1656? ?
Circe delusa.	Boniventi. G.	Italian.	1660? ?
Circe delusa.	Orefice. A.	Italian.	1688? ?
Circe e Calipso. (Operetta.)	Buongiorno. C.	Italian.	1864-1903
Circe ed Ulisse.	Albertini. G.	Italian.	1744?-1811
Circe ed Ulisse.	Astaritta. G. (Astarita?)	Italian.	1749?-1803
Circe und Ulysses.	Keiser. R.	German.	1674-1739
Cirene.	Pellegrini. P.	Italian.	1710? ?
Cirkusfee. (Die)		(See: Zirkusfee.)	
Ciro (?)	Albinoni. T.	Italian.	1674-1745
Ciro.	Ariosti. A.	Italian.	1660-1733
(Otherwise: Odio ed amore.)	(With G. B. Buononcini.)		
Ciro. (II)	Capotorti. L.	Italian.	1767-1842
Ciro.	Cavalli. P. F. (With Mattioli.)	Italian.	1600?-1676
Ciro. (II)	Ciampi. F.	Italian.	1704 ?
Ciro.	Conti. F. B.	Italian.	1681-1732
Ciro.	Duni. E. R.	Italian.	1709-1775
Ciro.	Ferrandini. G. (Ferandi?)	Italian.	1703?-1793
Ciro.	Fiodo. V.	Italian.	1782-1863
Ciro (II) crescente. (Opera?)	Bertali. A.	Italian.	1605-1669
Ciro in Armenia.	Agnesi. P. Maria T.d'	Italian.	1724-1780 ?
Ciro in Armenia.	Reutter. J. A. K. G.	German.	1708-1772
Ciro in Babilonia.	Raimondi. P.	Italian.	1786-1853
Ciro in Babilonia.	Rossini. G. A.	Italian.	1792-1868
Ciro riconosciuto.	Albinoni. T.	Italian.	1674-1745
Ciro riconosciuto.	Araja. (Araya?) F.	Italian.	1700-1770 ?
Ciro riconosciuto.	Benda. G.	Bohem'n.	1722-1795
Ciro riconosciuto.	Borghi. G. B.	Italian.	1740-1803
Ciro riconosciuto.	Brizio. (Brizzio?) P.	Italian.	1737-1825
Ciro riconosciuto.	Caldara. A.	Italian.	1670-1736
Ciro riconosciuto.	Cocchi. G.	Italian.	1720?-1804
Ciro riconosciuto.	Galuppi. B.	Italian.	1706-1785
Ciro (II) riconosciuto.	Hasse. J. A.	German.	1699-1783
Ciro riconosciuto.	Jommelli. N.	Italian.	1714-1774
Ciro riconosciuto.	Leo. L.	Italian.	1694-1746
Ciro riconosciuto.	Piccinni. N.	Italian.	1728-1800
Ciro riconosciuto.	Rinaldo di Capua.	Italian.	1715 ?
Ciro riconosciuto.	Sarti. G.	Italian.	1729-1802
Ciro riconosciuto.	Scarlatti. A.	Italian.	1659-1725
Ciro (II) riconosciuto.	Smith. (Schmidt?). J. C.	German.	1712-1795
Ciro riconosciuto.	Tarchi. A.	Italian.	1760-1814
Ciro trionfante.	Frezza. G.	Italian.	1662? ?

Ciro, vendicatore di se stesso. (P.p?)	Teofilo. Y.	Italian.	1638? ?
Cisterna (la) encantada.	Gaztambide y Garbayo. J.	Spanish.	1822-1870
Città (la) nuova.	Cristiani. S.	Italian.	1768? ?
Ciudadano Simon. (Le)	Lara. M.	Spanish.	1870?
Ciulla (La), ossia, Puro chi ha femma arrivo a tutto.	Gabellone. M.	Italian.	1699?-1773
Civette (Le) in apparenza.	Gambale. L.	Italian.	1796? ?
Claim. (A prior) (Operetta.)	Kelly. M.	Irish.	1762-1826
Clairon. (Le) (Operetta.) (Otherwise: Frétillon.)	Jacobi. G.	German.	1840-1906
Clans. (The rival)	Deval. H.	English.	1816?
Clara.	Cappetti. E.	Spanish.	1839?
Clara.	Pugnalini. P. (Panizza-Pagnalini?)	Italian?	1859?
Clara, Herzogin von Britannien.	Bierey. G. B.	German.	1772-1840
Clara D'Arta.	Benedetti-Busky, Mme. A.	Italian.	1869?
Clara Dettin.	Meyer-Olbersleben. M.	German.	1850
Clara del Mainland.	Pedrotti. C.	Italian.	1817-1893
Clara di Belleville.	Barbarierolo. ?	Italian?	1863?
Clari, or, The Maid of Milan.	Bishop. H. R.	English.	1786-1855
Clari.	Halévy. J. F. F. E.	French.	1799-1862
Clarice et Belton.	Grétry.	(See: Prisonnier (Le) Anglais.)	
Clarinettes. (Les deux) (Operetta.)	Simiot. A.	French.	1814-1882
Clarissa.	Dickson. Frances	Americ'n.	1873?
Clarissa Visconti.	Laudamo. A.	Italian.	1814
Clarissa Visconti.	Winter. G. (J?)	Belgian.	1822?
Clarisse. (Operetta.)	Catrufo. G.	Italian.	1771-1851
Clarisse, oder, Das unbekannte Dienstmaedchen.	Frischmuth. J. C.	German.	1741-1790
Clarisse, oder, Das uunekannte Dienstmaedchen.	Roellig. C. L.	German.	1761-1804
Clarisse, oder, Das unbekannte Dienstmaedchen. (Operetta.) (Otherwise: Servante (Domestique?) (La) inconnue.)	Schulz. J. A. P.	German.	1747-1800
Clarisse, oder, Das unbekannte Dienstmaedchen. (Operetta.)	Stegmann. K. D.	German.	1751-1826
Clarisse, oder, Das unbekannte Dienstmaedchen. (Operetta.)	Uber. C. B.	German.	1746-1812
Clary et Clara. (Operetta.)	Roger. V. B.	French.	1853-1903
Clato. (P.p?)	Raimondi. P.	Italian.	1786-1853
Clato.	Generlai. P.	Italian.	1783-1832
Claude.	Levey. W. C.	Irish.	1837-1894
Claudia.	Avolio. G.	Italian.	1849
Claudia.	Cagnoni. A.	Italian.	1828-1896
Claudia.	Coronaro. G. B.	Italian.	1863
Claudia.	Muzio. E.	Italian.	1825-1890
Claudia.	Peronnet. G.	French.	1823?
Claudia ed Agrippino. (P.p?)	Schuermann. G. K.	German.	1675?-1741?

Claudina.	Coccia. C.	Italian.	1782-1873
Claudina. (P.p?)	Panico. M.	Italian.	1830
Claudine, ou, Le petit commissionaire.	Bruni. A. B.	Italian.	1759-1823
Claudine et Frusquin.	Jacobi. G.	German.	1840-1906
Claudine von Villa Bella. (Operetta?)	André. J.	German.	1741-1799
Claudine von Villa Bella. (Operetta?)	Beecke. I.	German.	1730?-1803
Claudine von Villa Bella. (Operetta?)	Blum. K. L.	German.	1786-1844
Claudine von Villa Bella. (Operetta?)	Drechsler. J. (G?)	Bohem'n.	1782-1852
Claudine von Villa Bella. (Operetta?)	Eberwein: T. M.	German.	1775-1831
Claudine von Villa Bella. (Operetta?)	Eisrich. K. T.	German.	1776? ?
Claudine von Villa Bella. (Operetta?)	"Franz. J. H." (Graf Bolko von Hochberg.)	German.	1843
Claudine von Villa Bella. (Operetta.)	Glaeser. F.	Bohem'n.	1799-1861
Claudine von Villa Bella. (Operetta?)	Kienlen. J. C.	Pole.	1775?-1830
Claudine von Villa Bella. (Operetta.)	Knappe. F.	German.	1852?
Claudine von Villa Bella. (Operetta.)	Lauer-Muenchofer. A. B.	German.	1788? ?
Claudine von Villa Bella. (Operetta.)	Mueller. P.	German.	1791-1877
Claudine von Villa Bella. (Operetta?)	Reichardt. J. F.	German.	1752-1814
Claudine von Villa Bella.	Rosen. J. M.	Swede?	1846-1885 ?
Claudine von Villa Bella. (Operetta.)	Schneider. J. C. F.	German.	1786-1853
Claudine von Villa Bella. (Operetta.)	Stolze. H. W.	German.	1801-1868
Claudine von Villa Bella. (Operetta?)	Weber. C. G.	German.	1758 ?
Claudius, etc.	Keiser. R.	German.	1674-1739
Clave. (La)	Caballero. M. F.	Spanish.	1835-1906
Clavecin. (Le)	Chardiny. L. A.	French.	1755-1793
Clavel (El) rojo.	Breton y Hernandez. T.	Spanish.	1850 (Berlin, 1905.)
Clavigo.	Sabatini. N.	Italian.	1722? ?
Cleante.	Tenaglia. A. F.	Italian.	1610? ?
Clearco.	Draghi. A.	Italian.	1635-1700
Clearco e Procri. (Gli amori di) (Otherwise. Chi più sa, etc.)			
Clearco in Negroponte.	Gabrieli. D.	Italian.	1640?-1690
Clearco in Negreponte.	Scarlatti. A.	Italian.	1659-1725
Clearte.	Niccolini. G. (Nicolini.)	Italian.	1771-1843
Clef. (une double) (Operetta.) (P.p?)	Chassaigne. F.	French.	1843
Clef. (La double), ou, Colombine commissaire.	Louet. A.	French.	1753-1817
Clef (la) des champs.	Deffès. P. L.	French.	1819-1900
Clef (La) d'or.	Gautier. J. F. E.	French.	1822-1878
Clef (la) du jardin.	Eijkens. D. S.	Belgian.	1812-1891
Clef (La) du secrétaire.	Poisot. C. E.	French.	1822-1904
Clelia.	Schuermann. G. K.	German.	1675?-1741?

Clelia. (Il ritorno di) (P.p?)	Borghi. G. B.	Italian.	1740-1803	
Clelia. (Il trionfo di)	Gluck. C. W.	German.	1714-1787	
Clelia. (Il trionfo di)	Hasse. J. A.	German.	1699-1783	
Clelia. (Il trionfo di)	Jommelli. N.	Italian.	1714-1774	
Clelia. (Il trionfo di)	Michl. J. G. (Michel?)	German.	1745-1810	?
Clelia. (Il trionfo di)	Nasolini. S.	Italian.	1768-1805	?
Clelia. (Il trionfo di)	"Portogallo." (Portugal.) M.	P't'guese.	1762-1830	
Clelia. (Il trionfo di)	Tarchi. A.	Italian.	1760-1814	
Clelia. (Il trionfo di)	Urbani. P.	Italian.	1749-1816	
Clelia. (Il trionfo di)	Wanhal. J. B.	Bohem'n.	1839-1813	
Clémence, ou, Les eaux de la Malou.	Miquel. J. E. (?)	French?	1807?	
Clémence et Caroline. (Operetta.)	?	?	?	
Clément. (Jacques)	Grisy. R. A.	French.	1833	
Clementina. (Operetta.)	Boccherini. L.	Italian.	1740-1805	
Clementina e Roberto.	Gnecco. F.	Italian.	1769-1816	
Clémentine, ou, la Belle-Mère.	Fay. E.	French.	1770-1845	
Clementine.	Roesler. J.	(See: Felsen (Die) von Arona.)		
Clemenza d'Entragues.	Trento. V.	Italian.	1761-1827	?
Clemenza (La) di Augusto.	Fux. J. J.	German.	1660-1741	
Clemenza (La) di Scipione.	Bach. J. S.	(See: Scipione)		
Clemenza (La) di Tito.	Adolfati. A.	Italian.	1711-1760	?
Clemenza (La) di Tito.	Anfossi. P.	Italian.	1727-1797	
Clemenza (La) di Tito. (?)	Araja. (Araya?) F.	Italian.	1700-1770	
Clemenza (La) di Tito. (P.p?)	Beltrani. L. G.	Italian.	?	
Clemenza (La) di Tito.	Bernasconi. A.	Italian.	1712-1784	
Clemenza (La) di Tito.	Caldara. A. (With others.)	Italian.	1670-1736	
Clemenza (La) di Tito.	Camerloher. J. A. (P?)	German.	1710?	?
Clemenza (La) di Tito. (P.p?)	Capucci. G. A.	Italian.	1748-1818	
Clemenza (La) di Tito.	"Capelli" (Apell. (J. D.))	German.	1754-1833	
Clemenza (La) di Tito.	Christiani. C. A. (?)	Italian.	1727?	?
Clemenza (La) di Tito.	Ciampi. L. V.	Italian.	1719?	?
Clemenza (La) di Tito.	Cocchi. G.	Italian.	1720?-1804	
Clemenza (La) di Tito.	Galuppi. B.	Italian.	1706-1785	
Clemenza (La) di Tito.	Gluck. C. W.	German.	1714-1787	
Clemenza (La) di Tito.	Grua. C. L. P.	German.	1700-1775	
Clemenza (La) di Tito.	Hasse. J. A.	German.	1699-1783	
Clemenza (La) di Tito.	Holzbauer. I.	German.	1711-1783	
Clemenza (La) di Tito.	Jommelli. N.	Italian.	1714-1774	
Clemenza (La) di Tito.	Leo. L.	Italian.	1694-1746	
Clemenza (La) di Tito.	Mazzoni. A. M.	Italian.	1727	?
Clemenza (La) di Tito. (Otherwise: Titus.)	Mozart. J. C. W. T.	German.	1756-1791	
Clemenza (La) di Tito.	Naumann. J. G.	German.	1741-1801	
Clemenza (La) di Tito.	Niccolini. G. (Nicolini?)	Italian.	1771-1842	
Clemenza (La) di Tito.	Ottani. B.	Italian.	1735-1827	
Clemenza (La) di Tito.	Pampani. (?) A. G.	Italian.	1705?-1769	
Clemenza (La) di Tito.	Peli. F.	Italian.	1706?	?
Clemenza (La) di Tito.	Perez. D.	Spanish?	1711-1778	
Clemenza (La) di Tito.	Sarti. G.	Italian.	1729-1802	

Clemenza (La) di Tito.	Sccarlatti. G.	Italian.	1712-1777
Clemenza (La) di Tito.	Suessmann. F. X.	German?	1815?
Clemenza (La) di Tito.	Wagenseil. G. C.	German.	1715-1777
Clemenza di Valois.	Gabussi. V.	Italian.	1800?-1846
Cleobulo.	Gabrieli. D.	Italian.	1640?-1690
Cleofida.	Haendel. G. F.	German.	1685-1759
Cleofide.	Agricola. J. F.	German.	1720-1774
Cleofide. (Cleofile?)	Buini. G. M. (Buina?)	Italian.	1688?-1739
Cleofide. (Cleofile?)	Hasse. J. A.	German.	1699-1783
Cleomene.	Albinoni. T.	Italian.	1674-1745
Cleomene.	Araja. (Araya?) F.	Italian.	1700-1770 ?
Cleomene.	Sarti. G.	Italian.	1729-1802
Cleonice. (P.p?)	Barthélemon. F. H.	French.	1741-1808
Cleonice. (La)	Ristori. A.	Italian.	1692-1753
Cleonice, regina di Siria.	Giardini. F. (With Galuppi. B.)	Italian.	1716-1796
Cleonice.	Hasse. J. A.	German.	1699-1783
Cleonice, regina di Siria.	Saldoni. B.	Spanish.	1807-1890
Cleopatra. (La)	Anfossi. P.	Italian.	1727-1797
Cleopatra.	Assmayer. I.	German.	1790-1862
Cleopatra.	Bensa. G.	Italian.	1842?
Cleopatra.	Bonamici. F.	Italian.	1849?
Cleopatra. (la)	Castrovillari. D.	Italian.	1630? ?
Cleopatra. (la)	Cimarosa. D.	Italian.	1749-1801
Cleopatra. (P.p?)	Clegg. D.	English.	1861?
Cleopatra.	Combi. P.	Italian.	1810
Cleopatra.	Kusser. (Cousser) J. S.	Hungar'n.	1657?-1727
Cleopatra.	Enna. A.	Dane.	1860
Cleopatra.	Mattheson. J.	German.	1681-1764
Cleopatra. (Operetta.)	Lehoz y Otal. F.	Spanish.	1815-1868
Cleopatra. (P.p?)	Monza. C.	Italian.	1744-1801
Cleopatra.	Morales. M. (G?)	Mexican.	1836?
Cleopatra.	Northrup. T.	Americ'n.	1860?
Cleopatra.	Paer. F.	Italian.	1771-1839
Cleopatra.	Pedrell. F.	Spanish.	1841
Cleopatra.	Rossi. Lau.	Italian.	1810-1885
Cleopatra.	Sacchi. V.	Italian.	1847?
Cleopatra.	Vero. G.	Bohem'n?	1875?
Cleopatra.	Weigl. J.	Hunga'n?	1766-1846
Cleopatra. (La morte di)	Guglielmi. P.	Italian.	1727-1804
Cleopatra. (La morte di)	Marinelli. G.	Italian.	1760? ?
Cleopatra. (La morte di)	Nasolini. S. (With G. Marinelli.)	Italian.	1768-1805 ?
Cleopatra et Antoine. (Les amours de)	Kreutzer. R.	(See: Antoine)	
Cleopatra e Cesare.	Zoboli. G.	(See: Cesare e Cleopatra.)	
Cléopâtre. (P.p?)	Leroux. X. H. N.	Belgian?	1863
Cléopâtre. (Une nuuit de)	Massé. F. M. "Victor,"	French.	1822-1884
(See also: Kleopatra.)			
Clepier. (Clapier?) Carlotta (?)	Floridia. P.	Italian.	1860
Clergyman's (The) Daughter. (Opera?) (Subsequently as My Girl.)	Carr. F. O.	English.	1858
Clerval. (Sophie)	Montico. A.	Italian.	1873?
Cleto.	Cestari. A.	Italian.	1829?
Clichy. (A)	Adam. A. C.	(See: A Clichy.)	
Clifford. (Enrico)	Albeniz. I.	Spanish.	1860-1909
Clifford. (Paul) (Operetta.)	Rodwell. G. H. B. (With Jonathan Blewitt.)	English.	1800-1852

Climène.	Bioni. A.	Italian.	1698?
Climene.	Bonfichi. P.	Italian.	1769-1840
Climene.	Capelli. G. M.	Italian.	1670-1728
Climene. (La)	Farinelli. G.	Italian.	1769-1836
Climene.	Trento. V.	Italian.	1761-1827 ?
Cliquette. (Operetta.)	Varney. L.	French.	1850?
Clitandre et Céphise.	Chardiny. L. A.	French.	1755-1793
Clitarco.	Scarlatti. P.	Italian.	1698? ?
Clitemnestra.	Zingarelli. N. A.	Italian.	1752-1837
Cloche (La) de L'Hermitage. (?)	?	(Berlin, Jan. 1904)	
Cloche (La) du Rhin.	Rousseau. S. A.	French.	1853-1904
Cloche (La) engloutée.	Davidoff.	(See: Glocke. (Die) Versunkene)	
Cloches (les) de Corneville. (Operetta.) (Otherwise: Glocken (Die) von Corneville.)	Planquette. R.	French.	1850-1903
Clochette. (la) (Otherwise. Zauberg-loeckchen. (Das)	Duni. E. R.	Italian.	1709-1775
Clochette (La), ou, Le diable page.	Hérold. J. L. F. (With Boieldieu. F. A.)	French.	1791-1833
Clochette. (la) (Operetta.)	Pourny. C.	French.	1834?
Clochettes. (les deux)	Lardinois. ?	French.	1834?
Clodia.	Curmi. ?	Italian?	1820?
Clodio e Poppea. (Gli amori di)	(Kaiser) Leopold. I.	German.	1640-1705
Cloe.	Mascanzoni. G.	Italian.	1846-1906
Cloelia und Pythias.	Kobelius. J. A.	German.	1674-1731
Clori e Tirsi. (Opera?) (Otherwise: Chloris und Thyrsis.)	Conti. F. B.	Italian.	1681-1732
Cloridea. (La)	Draghi. A.	Italian.	1635-1700
Cloris.	Keiser. R.	German.	1674-1739
Clos. (Le)	Silver. C.	French.	1868
Clos-fleuri. (Operetta.)	Martin. P.	French?	1858?
Closière. (la) (P.p?)	Kohaut. J. (Kohault ?)	Bohem'n.	1736-1793
Clotilde, prinzessin von Salerno.	Capucci. (?) G. A.	Italian.	1740-1818
Clotilde.	Coccia. C.	Italian.	1782-1873
Clotilde.	Conti. F. B.	Italian.	1681-1732
Clotilde. (Clotilda?)	Galuppi. B. (With others.)	Italian.	1706-1785
Clotilde.	Ruggeri. G. M.	Italian.	1666? ?
Clotilde d'Amalfi, o, I corsari.	Guardioni. G. (Guardiana ?)	Italian?	1861?
Clotilde, die Sphrachlose.	Kessler. E.	German?	1794?
Clotilde di Montelice.	Rizzio. A.	Italian.	1840?
Clotildens Hochzeit.	Zois. H.	German.	1862
Clover.	Suppé. F.	(See: Jagd (Die) nach dem Glueck.)	
Clover. (The four-leaved.)	Neuville. V.	Belgian.	1862
Clover Dell.	Tracy. G. L.	Americ'n.	1860?
Clown. (Le)	Camondo. I.	French.	?
Club. (The Bloomer)	Breedlove. G.	Americ'n.	1866?
Club (El) de los feas.	Rubio. A. (With Espino.)	Spanish.	1849?

Club (Le) des bons gens.	"Cousin Jacques" (Beffroy de Reigny. L. A.)	French.	1757-1811
Club (Le) des femmes. (Operetta.)	Lhuillier. E.	French.	1820?-1890
Clump and Cudden. (Operetta.)	Dibdin. C.	English.	1745-1814
Clytemnestre. (P.p?)	Piccinni. N.	Italian.	1728-1800
Cnotliwa Prostota. (?)	Kamienski. M.	Hungar'n.	1734-1821
Coastguard. (The)	Hulley. W. F.	English.	1856?
Coating. (The black)	Bucalossi. P.	(See: Manteaux (Les) Noirs)	
Cobbler. (The) (Opera?)	Dibdin. C.	English.	1745-1814
Cobbler. (Cobler, sic) (The Merry) (Ballad Opera.)	?	(London, 1735.)	
Cobilia. (?) (P.p?)	Spinelli. N.	(See: Labilia)	
Cocarde (La) tricolore. (Operetta.)	Planquette. R.	French.	1850-1903
Coche. (Le) (P.p?)	Chaumet. W.	French.	1842-1903
Cocher (Le) maladroit. (Opera?)	?	?	?
Cocinero. (El)	Caballero. M. F.	Spanish.	1835-1906
Coco.	Payer. H.	German.	1787-1845
Coco. (El) (Operetta.)	Vives. A.	Spanish.	1871
Coco bel oeil. (Operetta.)	Collin. L.	French.	1851?
Coconero. (Cocornero?) (Le)	Thouret. A.	French?	1846?
Coco Reineta.	Cardozo. C. (Cardosa. C. de?) (With G. Lobato.)	P't'guese.	1850
Cocottes (les Deux) du No. 22. (Operetta.)	Edé. ?	French?	1844?
Codo (le) noir.	Clapisson. A. L.	French.	1808-1866
Codicille (le), ou, Les héritiers. (Operetta.)	Vandenbroeck. O. J.	Belgian.	1759-1832
Codicillo (El) del testamento. (Operetta.)	Bardai. ?	Italian?	1861?
Codigo penal. (El) (Operetta.)	Barrera. y Gomez. E.	Spanish.	1844
Codrillo. (P.p?)	Wurmb. R.	German.	1861
Coeur (Le) de Sita.	Sivry. C.	French?	1844?
Coeur d'ange.	Mader. R. M.	Hungar'n.	1856
Coeur (Le) et la main. (Operetta.) (Otherwise: Incognita.)	Lecocq. A. C.	French.	1832
Coffee House. (The)	(Ballad Opera.)	(London, 1737.)	
Coffret (le) de St. Dominique. (P.p?)	Clapisson. A. L.	French.	1808-1866
Cognac (Der) Koenig. (?) (Operetta.)	Wagner. F. (J ?)	German.	1867?
Cognate (Le due) in contesa.	Rossi. Lor.	Italian.	1760
Cognate (Le) in contesa.	Zanetti. Fran. (Zannetti?)	Italian.	1740-1791
Cognate in contesa.	Trento. V.	Italian.	1761-1827 ?
Coiffeur (Le) de Madame.	Chabannais. C.	French?	1849?
Coi matti il savio si perde.	Fioravanti. Val.	Italian.	1764-1837
Coin (Le) du Feu.	Jadin. L. E.	French.	1768-1853
Cola (la) del Diabolo.	Oudrid y Segura. C. (With Allu and Cepeda.)	Spanish.	1829-1877
Cola di Rienzi.		(See: Rienzi.)	

Colari (I) geniali . . . di luce 1668.	Kerl. J. K.	German.	1628-1693
Colas et Colette. (Colinette?) (Operetta.)	Cambini. G. G.	Italian.	1746-1825
Colas et Colinette, ou, le bailli dupé.	Quesnel. J.	French.	1749-1809
Colegial (el) toto.	Valenti. A. A. J. P.	Spanish.	1829
Colegiales y Soldados.	Hernando. R. J. M.	Spanish.	1822
Colette.	Cadaux. J.	French.	1813-1874
Colette et Mathurin. (Operetta.)	Borde. J. B. de la (Delaborde?)	French.	1734-1794
Colin. (Honest)	Camidge. J.	English.	1790-1859
Colin and Phoebe. (Opera?)	Arne. T. A.	English.	1710-1778
Colin et Colette. (Colinette?) (Operetta.)	Bonnay. F.	French?	1756? ?
Colin et Colette. (Operetta.)	Vandenbroeck. O. J.	Belgian.	1759-1832
Colin-Maillard. (le)	Hignard. J. L. A.	French.	1822-1898
Colinette à la cour.	Felix. ?	French?	1770? ?
Colinette à la cour. (Operetta.)	Grétry. A. E. M.	(See. Epreuve. (La double)	
Collana (La) di Pasqua. (Otherwise: Necklace. (The Easter)	Luporini. G.	Italian.	1860?
Collerica. (la)	Panizza. Gia.	Italian.	1804-1860
Colles (Les) des femmes.	Ganne. L. G.	French.	1862
Collier. (Le)	Cieutat. H. M.	French.	1861
Colmal.	Winter. P.	German.	1754-1825
Colman. (Guglielmo)	Aspa. M.	Italian.	1806?-1868
Colmomb (Michel)	Bourgault-Ducoudray. L. A.	French.	1840
Colmomb. (Michel)	Thielmanns. P.	Belgian.	1837?
Colomba.	Fava. A.	Italian.	1845?
Colomba.	Grandjean. A. K. W.	Dane.	1847
Colomba.	Liepe. E.	German?	1864?
Colomba.	Mackenzie. A. C.	Scotch.	1847
Colomba.	Radeglia. V. (Pradeglia?)	Italian?	1857?
Columba (la) di Barcellona.	Giantti. R.	Italian.	1817-1872
Colombe. (La)	Blaze. A. J. M. "Castil"	(See: Pigeon volé.)	
Colombe. (la) (Otherwise: Dove. (The pet)	Gounod. C. F.	French.	1818-1893
Colombine.	Maréchal. C. H.	French.	1842
Colombine.	Michiels. G.	French?	1861?
Colombine.	Straus. O.	German.	1870
Colombine. (?) (Operetta.)	Zois. H.	German.	1862
Colombine douairière. (Otherwise. Cassandre le pleureux, and, Amours (Les) de Colombine.)	Champein. S.	French.	1753-1830
Colombo. (Cristoforo)	Barbieri. C. E.	Italian.	1822-1867
Colombo. (Cristoforo)	Bignami. E. (With Penco.)	Italian.	1836-1894
Colombo. (Cristoforo)	Bottesini. G.	Italian.	1823-1889
Colombo. (Cristoforo)	Carnicier. R.	Spanish.	1789-1855
Colombo. (Cristoforo)	Coppola. R.	Italian?	1854?
Colombo. (Cristoforo)	Casella. Felicita	Italian.	1835?

Colombo. (Cristoforo) (P.p?)	Corradi. D.	Italian.	1862?	
Colombo. (Il)	Fabrizi. V.	Italian.	1765?	?
Colombo. (Cristoforo)	Franchetti. A.	Italian.	1860	
Colombo. (Il)	Giambini. ?	Italian?	1816?	
Colombo. (Cristoforo) (P.p?)	Gomez. A. C.	Brazil'n.	1839-1896	
Colombo.	Llanos y Berete. A.	Spanish.	1841	
Colombo. (Cristoforo)	Marcora. C.	Italian?	1839?-1869	
Colombo. (Cristoforo)	Mela. V.	Italian.	1821-1897	
Colombo.	Ottoboni. (Cardinal)	Italian.	1650?	?
Colombo.	Ricci. L.	Italian.	1805-1859	
Colombo. (Il)	Sangiorgio-Rabitti. A. G. B.	Italian.	1801?	
Colombo (Cristoforo) a San Domingo	Morales. M. G(?)	Mexican.	1836?	
Colombo alla scoperta delle Indie.	Fioravanti. Vin.	Italian.	1799-1877	
Colombo (il) in America.	Moriacchi. F.	Italian.	1784-1841	
Colon. (Christobal)	Vidal y Careta. F	Spanish?	1862?	
Colonel (le), ou, l'Honneur militaire.	Estourmel-d' ?	French?	1783?	?
Colonello. (Il)	Heiberger. J.	German?	1787?	?
Colonello. (Il)	Ricci. F. (With L. Ricci)	Italian.	1809-1877	
Colonia (La) Libera.	Floridia. P. (With L. Illica.)	Italian.	1860	
Colonie. (La)	Sacchini. A. M. G.	(See: Isola (L') d'amore.)		
Colonie. (La) (?)	André. A. (J?)	German.	1741-1799	
Colonie. (La) (Opera?)	Framery. N. E.	Italian.	1745-1810	
Colonna.	Hoelzl. F. S.	Hungar'n.	1808-1884	
Colore (Il) fà la Regina.	Pollarolo. C. F.	Italian.	1653-1722.	
Colori geniali torniamento di luce.	Kerl. J. K.	German.	1628-1690	
Colpa (la) del Cuore.	Cortesi. F.	Italian.	1830-1904	
Colpa e castigo.	Parravano. C.	Italian.	1841	
Colpa emendata (La) dal valore.	Pacini. G.	Italian.	1796-1867	
Colpa e pena. (Otherwise: Vittima. (La)	Lucatello. E.	Italian.	1867?	
Colpevole (Il) salvato dalla colpa.	Farinelli. G.	Italian.	1769-1836	
Colporteur (Le), ou, L'enfant du Bûcheron. (Otherwise: Hausirer. (Der), and, Emisary (The), or, The Revolt of Moscow.)	Onslow. G.	English.	1784-1853	
Columbus. (Little Christopher)	"Caryll. I." (F. Tilkins.)	Belgian.	1861	
Columbus. (P.p?)	Conterno. G. E.	Americ'n.	1866	
Columbus.	Moore. H.	Ameri'n?	1860?	
Columbus. (The triumph of)	Pratt. S. G.	Americ'n.	1846	
Columella.	Fioravanti. Val.	Italian.	1764-1837	
Columella (Pulcinella?) (Il ritorno di) da Padova.	Fioravanti. Vin.	Italian.	1799-1877	
Comala.	Busby. T.	English.	1755-1838	
Combattimento (Il) d'Apolline col serpente. (P.p?)	Caccini. G.	Italian.	1550?-1618	

Combinazione. (La fortunata)	Monza. G.	Italian.	1772-1839	
Combinazione. (La fortunata)	Fioravanti. Val.	Italian.	1764-1837	
Comediantes (los) de Antaño.	Barbieri. F. A.	Spanish.	1823-1894	
Comédie à Compiègne.	Malo. G.	French.	1835	
Comédie (La) à la ville.	Gevaert. F. A.	Belgian.	1828-1908	
Comédie (La) en voyage.	Deffès. P. L.	French.	1819-1900	
Comediens (Les) Ambulants.	Devienne. F.	French.	1759-1803	
Comédies (Les petits) de l'amour. (Operetta.)	Groot. A.	Belgian?	1835?	
Comedy (The) of errors.	Bishop. H. R.	English.	1786-1855	
Comedy (The) of the Rehearsal. (Opera?)	Arne. T. A.	English.	1710-1778	
Come esta la sociedad. (Operetta.)	Rubio. A. (With Espino.)	Spanish.	1849?	
Comète (La) de Charles. V.	Vivier. A. J. (?)	Belgian.	1816	
Comfortable Lodgings. (Opera?)	Hawes. W.	English.	1785-1846	
Comica (La) del cielo.	Abbatini. A. M.	Italian.	1595?-1677	
Comicos (Los) de Alcoron. (Operetta.)	Oudrid y Segura. C.	Spanish.	1829-1877	
Comicos (Los) de provincia.	Aceves y Lozano. R.	Spanish.	1837	
Commandant (Le) Laripète. (Operetta.)	Vasseur. F. A. J. L.	French.	1844	
Commandante (El) Leon.	Rogel. J.	Spanish.	1829	
Commando (Il) non inteso ed ubbidito.	Lotti. A.	Italian.	1667?-1740	
Commando (Il) non inteso ed ubbidito.	Sarri. D.	Italian.	1678-1742	?
Commedia (La) in Commedia.	Latilla. G.	Italian.	1713-1789	?
Commedia (La) in Commedia.	Rinaldo di Capua.	Italian.	1715	?
Commedia ridicola nel carnevale.	Draghi. A.	Italian.	1635-1700	
Commediante. (La)	Conforto. N.	Italian.	1727?	?
Commedianti. (I)	Cercia. D.	Italian.	1760?	?
Commedie (Le tre) in una.	Buonanni. F.	Italian.	1756?	?
Commères. (Les) (Otherwise: (Pettegole. (Le)	Montuoro. A.	Italian.	1827?	
Commères (Les Joyeuses) de Windsor	?	?	?	
Comminghio eremita.	Fioravanti. Val.	Italian.	1764-1837	
Commissionaires. (Les deux)	Gressier. ?	French?	1764?	?
Commissionaires. (Les Petits)	Gresnich. A. F.	Belgian.	1755-1799	
Committee. (The) (Operetta?)	Clark. J.	English.	1669?-1707	
Commodore Pennant. (Operetta?)	Dibdin. C.	English.	1745-1814	
Common-Sense Brackett.	?	?	?	
Communauté (La) de Copenhague.	Jadin. L. E.	(See: Religeuse (La) Danoise.)		
Comodo Antonino.	Scarlatti. A. (?)	Italian.	1659-1725	

Comoedie (Die) ohne Theatre.	Paer. F.	Italian.	1771-1839
Comoedianten. (Die reisenden)	Michl. (Michel?) J.G.	(See: Komoedianten.)	
Compagnia (La) d'Opera in Nanchino. (May be identical with, Ouverture (L') du grand opéra in Pekin)	Alessandri. F.	Italian.	1742-1811
Compagnons (les) de la Marjolaine.	Hignard. J. L. A.	French.	1822-1898
Companero (El) de Begona.	Breton. T. y Hernandez.	Spanish.	1850
Compari. (I Due)	Catugno. F.	Italian.	1782-1847
Compas (Al) de la jota.	Soriano. P.	Spanish?	1867?
Compère Guillery. (Guilleri?) (Operetta.)	Perry-Biagoli. H. (H. Perry?)	French?	1854?
Compère (Le) Luc, ou, Les danseurs de l'ivrognerie.	Lemoyne. J. B.	French.	1751-1796
Compère (Le) Lustucru.	Schneider. G. G.	German?	1838?
Compères (Les bons) ou, Les bons amis. (Otherwise: Anneau (L') perdu et retrouvé.)	Borde. J. B. de la, (Laborde?)	French.	1734-1794
Compères. (Les Deux)	Laruette. J. L.	French.	1731-1792
Complication. (A copper)	Daniels. Mabel. W.	Americ'n.	1871?
Componimento Drammatico. (Opera?)	Bizzarri. P.	Italian.	1723? ?
Componimento Drammatico per l'incoronazione della sacra Cesarea, etc. (P.p?)	Ferrandini. G. (Ferandi?)	Italian.	1703?-1793
Compositeur (le) touqué. (Operetta.)	Hervé. F. "Ronger,".	French.	1825-1892
Compositore (Il piccolo) di musica. (Operetta.)	Mayr. J. S.	German.	1763-1845
Compromis (le) des Nobles.	Nihoul. M.	Belgian.	1790-1865
Compromisos del non ver.	Barbieri. F. A.	Spanish.	1823-1894
Comte (le) d'Albert.	Grétry. A. E. M.	Belgian.	1741-1813
Comte d'Albert. (La Suite de)	Grétry. A. E. M.	Belgian.	1741-1813
Comte (Le) de Carmagnola.	Thomas. C. L. A.	Belgian.	1741-1813
Comte (Le) de Charolais. (Opera?)	Flotow. F. F. A. (With Duport and Dresorges.)	German.	1812-1883
Comte (Le) Ory. (A re.arrangement of Viaggio (Il) a Reims.) (Otherwise: Conte (Il) Ory.)	Rossini. G. A.	Italian.	1792-1868
Comtesse. (La petite)	Ricci. L.	(See: Luna di miele.)	
Comtesse (la) d'Albany.	Rongé. J. B.	Belgian.	1825-1882
Comtesse (la) de Lamark, ou, Tout pour amour	Blangini. G. M. M. F.	Italian.	1781-1841
Comtesse (la) de Troun.	Guenée. L.	Spanish.	1781-1850
Comtesse (la) Eva.	Reiset. Marie F. C. (Grandval. (Comtess de)	French.	1830
Comtesse (la) Hermance.	Sinsoilliez. G. (Sinsvillier?)	Belgian?	1846-1893

Comtesse (la) Rose. (P.p?)	Mansour. A.	French. 1830?
Comtesses. (Les deux)	Framery. N. E.	French. 1745-1810
Comtesses. (Les Deux)	Paisiello. G.	(See: Contesse. (Le due)
Comuneros. (los)	Gaztambide y Garbayo. J.	Spanish. 1822-1870
Con amore non si scherza.	Mosca. G.	Italian. 1772-1839
Concert (Le) à la cour. (Otherwise: Debutante. (La)	Auber. D. F. E.	French. 1782-1871
Concert (Le) interrompu.	Berton. H. M.	(See: Souslieutenants. (Les Deux)
Concha.	Ourid y Segura. C.	Spanish. 1829-1877
Conciatetti. (I)	Cammarato. G.	Italian. 1821?
Concilio (Il) dei pianetti.	Albinoni. T.	Italian. 1674-1745
Concino Concini.	Loewe. T.	German. 1832?
Conclave (Il) del 1774.	?	? ?
Concordia (La) dei Pianetti.	Caldara. A.	Italian. 1670-1736
Concordia (La) della virtù (P.p?)	Badia. C. A.	Italian. 1672-1738
Concorso. (Il) delle Spose.	Marinelli. G.	Italian. 1760? ?
Condannato (il) di Saragossa.	Gabrielli. N.	Italian. 1814-1891
Conde (El) de Viento Negro. (Operetta.) (P.p?)	Preciados. ?	Spanish. 1837?
Conde (el) y el Condenado.	Rogel. J. (With Inzenga.)	Spanish. 1829
Condor. (Opera?)	Gomez. A. C.	Brazil'n. 1839-1896
Confession (La) de Rosette. (Operetta.) (P.p?)	Planquette. R.	French. 1850-1903
Confessione. (La) (P.p?)	Paer. F.	Italian. 1771-1839
Confidences. (Les)	"Nicolo" (Isouard. N.)	French. 1775-1818
Confitera. (La)	Barbieri. F. A.	Spanish. 1823-1894
Conflagration. (The)	Haydn. J. F.	(See: Feuresbrunst. (Die)
Confusione (La) nata della somiglianza.	("Portogallo" (Portugal) M.	(See: Gobbi etc. (I due)
Confusione (La) per simiglianza.	Reissman. A.	(See. Buergermeisterin. (Die)
Congé (des volontaires). (Le)	Arquier. J.	French. 1763-1816
Congedo. (Il)	Bacchini. C.	Italian. 1846
Congiura. (Una)	Biagi. A.	Italian. 1819-1884
Congiura (La) del vizio contra la virtù.	Draghi. A.	Italian. 1635-1700
Congiura (La) del vizio contra la virtù.	Ziani. P. A.	Italian. 1630?-1711
Congiura (La) di Chevreuse.	Thys. Pauline.	(See: Tabarin. (Le mariage de)
Congiura (Conspiracion?) (La) di Venezia.	Sanchez la Madrid.	Spanish. 1812?
Congiura (La) Pisoniana.	Tarchi. A.	Italian. 1760-1814
Congrès (Un) des modistes. (Operetta.)	Barbier. F. E.	French. 1829-1889
Congrès (Le) des rois.	Berton. H. M. (With eleven others.)	French. 1767-1844
Con i matti il savio la perde, ossia, Le pazzie a vicenda.	Fioravanti. Val.	Italian. 1764-1837

Conjurer. (The sham) (P.p?)	Lampe. J. F.	German.	1703-1751
Conjuro. (El) (Operetta.)	Arrieta y Corera, P. J. E. (With L. de Azala.)	Spanish.	1823-1894
Con la casa á cuestas	Casares. J.	Spanish.	1842?
Cannaissance. (Une mauvaise) (Operetta.)	Desormes. L. C.	French.	1840?
Connétable (le) de Clisson.	Porta. B.	Italian.	1758-1832
Conquest (The) of Taranto.	Kelly. M.	Irish.	1722-1766
Con quién casa a mi mujer? (Operetta.)	Giner. S.	Spanish.	1832
Conquista (La) de Granada. (Otherwise: Isabel la catolica.)	Arrieta y Corera. P. J. E.	Spanish.	1832-1894
Conquista (la) de Madrid.	Gaztambide y Garbayo. J.	Spanish.	1822-1870
Conquista (La) del Messico.	Paganini. E.	Italian.	1770? ?
Conquista (La) del Messico.	Vento. M.	Italian.	1739-1777
Conquista (La) del Perù.	Remacho. ?	Spanish.	1769? ?
Conquista (La) del Vello d'oro in Colco.	Bernabei. G. E.	Italian.	1620?-1687
Conquista (La) del vello d'oro.	Draghi. A.	Italian.	1635-1700
Conquista (La) del vello d'oro.	Isola. G.	Italian.	1761-1815
Conquista (La) del vello d'oro.	Mele. G.	Italian.	1706? ?
Conquista (La) del vello d'oro (?)	Pescetti. G. B.	Italian.	1704?-1766
Conquista (La) del vello d'oro.	Scolari. G.	Italian.	1720-1770 ?
Conquista (La) del vello d'oro.	Sordella. ?	Italian.	1715? ?
Conquista (La) della Spagne di Scipione Africano il Giovane.	Buononcicni. (M.)A. (Bononcini?)	Italian.	1675?-1726
Conquista (La) delle Indie.	Federici. V. (F?)	Italian.	1764-1826
Conquista (La) di Granata.	Graffigna. A.	Italian.	1816-1896
Conquista (La) di Granata.	Niccolini. G.	(See: Presa (La) di Granata.)	
Conrad de Hapsbourg.	Simar. J.	Italian?	1860?
Conradine. (P.p?)	Lawrance. E.	English.	1836
Consalvo. (Gonsalvo?)	Azzoni. I.	Italian.	1848?
Conscienza. (La)	Franchetti. A.	Italian.	1860
Conscribirten. (Die)	Rehbaum. T.	German.	1835
Conseil (le) de Dix. (Otherwise: Dix. (Le)	Girard. N.	French.	1797-1860
Consejo (Un) de Guerra. (Operetta.)	Balart. G.	Spanish?	1824-1893
Consejo (El) de los diez.	Oudrid y Segura. C.	Spanish.	1829-1877
Consigli (I) arrabbiati.	Ciofolotto. ?	Italian.	?
Consiglio (Il) dei dieci.	Campiani. L.	Italian.	1728? ?
Consiglio (Il) dei dilettanti. (Opera?)	Rossini. G. A.	Italian.	1792-1868
Consiglio (Il) di Reclutaz. (?)	Delfico. M. F.	Italian.	1815?

Consiglio imprudente.	"Martini. V." (Martin y Soler.)	Spanish.	1754-1806
Consilium. (Kollegium?) (Das medicinische)	Haibel. J.	German.	1761 ?
Conspirators. (The)	Ehret. L. J.	Americ'n.	1880?
Conspirators. (The)	Schubert. F.	(See: Krieg. (Der haeusliche)	
Constance.	Clay. F. E.	English.	1840-1889
Constance.	Lemière de Corvey. J. F. A.	French.	1770-1832
Constance et Germond. (Germand?)	Jadin. L. E.	French.	1768-1853
Constance et Théodore.	Kreutzer. R.	German?	1766-1831
Constantia.	Kate. A. ten	Dutch.	1796-1858
Consuelo.	Gordigiani. G. B.	Italian.	1795-1871
Consuelo.	Kascperow. W. N.	Russian.	1827-1894
Consuelo.	Loschi. E. (A?)	Italian.	1866-1904
Consuelo.	Orefice. G.	Italian.	1865?
Consuelo.	Rendano. A.	Italian.	1853
Consul. (The Yankee) (Operetta.)	Robyn. A. G.	Americ'n.	1860
Consultations. (les deux) (P.p?)	Schwab. F. M. L.	Alsasc'n.	1829-1882
Contadina. (La) (Opera?)	?	(Venice,	1731.)
Contadina (La) ossia, Tabarano e Scintilla.	Hasse. J. A.	German.	1699-1783
Contadina (La) abruzza. (Otherwise: Giardiniera (La) abruzzese.)	Pavesi. S.	Italian.	1779-1850
Contadina (La) accorta.	Monti. G.	Italian.	1760? ?
Contadina (La) astuta.	Pergolese. (Pergolesi?)	(See: Livietta e Tracolo.)	
Contadina (La) bizzara.	Castignace. G. (Castinace?)	Italian.	1789? ?
Contadina (La) bizzara. (Otherwise: Contadina (La) di spirito.)	Farinelli. G.	Italian.	1769-1836
Contadina. (La bizzara)	Marinelli. G.	Italian.	1760? ?
Contadina (La) bizzara.	Piccinni. N.	Italian.	1728-1800
Contadina (La) d'Agliate. (Otherwise: Fanciulla (La) di Castel Gandolfo.	Solera. T.	Italian.	1819-1878
Contadina (La) di spirito.	Farinelli. G.	(See. Contadina (La) bizzara.)	
Contadina (La) di spirito.	Paisiello. G.	Italian.	1741-1816
Contadina (La) fedele.	Dittersdorf. C. Ditters von,	German.	1739-1799
Contadina (La) fedele.	Sarti. G.	Italian.	1729-1802
Contadina (La) fortunata.	Guglielmi. P. C.	Italian.	1763-1817
Contadina (La) furiosa. (Contadine (Le) furlane.)	Buroni. A. (Boroni?)	Italian.	1738-1797
Contadina (La) incivilita	Anfossi. P.	Italian.	1727-1797
Contadina (La) in Corte.	Alessandri. F. (With Sacchini.)	Italian.	1742-1811
Contadina (La) in Corte.	Anfossi. P.	Italian.	1727-1797
Contadina (La) in corte.	Levis. A.	Italian?	1758? ?
Contadina (la) in corte.	Rust. G. (Rusti?)	Italian?	1741-1786
Contadina (La) in corte. (Otherwise: Bauern-Maedchen. (Das)	Sacchini. A. M. G.	Italian.	1734-1786
Contadina (La) nella Corte.	Deller, F. J. (Teller, etc.)	German.	1720?-1774

Contadina (La) nobile. (Opera?)	Chinzer. G.	German? 1717?	?
Contadina (La) nobile.	Perotti. G. A.	Italian. 1769-1855	
Contadina (La) superba, ossia, il giuocatore burlato.	Guglielmi. P.	Italian. 1727-1804	
Contadina (La) vivace.	Asioli. B.	Italian. 1769-1832	
Contadine (Le) bizzare.	Piccini. N.	Italian. 1728-1800	
Contadino (Il) d'agliate.	Solera. T.	(See: Contadina d'agliate)	
Contadino (Il) geloso. (P.p?)	Naumann. J. G.	German. 1741-1801	
Contanari. (Vittoria) (Opera?)	Clarke. J. H. S.	English. 1840	
Contarini. (Subsequently as Fenice.)	Pierson. H. H.	English. 1815-1873	
Conte. (Il) (Opera?)	Leo. L.	Italian. 1694-1744	
Conte (Il) Baccelone. (Baccellone.)	Rust. G. (Rusti?)	Italian. 1741-1786	
Conte (Il) Caramella.	Galuppi. B.	Italian. 1706-1785	
Conte (le) d'Albert.		(See: Compte (Le)	
Conte (Le) d'Avril.	Wider. C. M.	French. 1845	
Conte (Un) d'autrefois.	Monpou. H.	French. 1804-1841	
Conte (Il) d'Essex.	Donizetti. G.	(See: Devereux. (Roberto)	
Conte (Il) d'Essex.	Mercadante. G. S. R.	Italian. 1797-1870	
Conte (Un) d'hiver.	Flotow. F. F. A.	German. 1812-1883	
Conte (Il) della Nebbia (Opera?)	Quagliatini. G.	Italian. 1725?	?
Conte (il) di Bacheville.	Bassani. G. B.	Italian. 1657?-1716	
Conte (Il) di Belfiore.	?	(Venice, 1749.)	
Conte (Il) di bell'umore.	Bernardini. M.	Italian. 1762	?
Conte (Il) di bell'umore.	Paisiello. G.	Italian. 1741-1816	
Conte (il) di Beuzeval.	Lucilla. D.	Italian. 1820-1886	
Conte (Il) di Calais.	Donizetti. G.	(See: Maria di Rohan.)	
Conte (Il) di Castro (Cutro.)	Cattani. L.	Italian. 1650	?
Conte (Il) di Chalais.	Lillo. G.	Italian. 1814-1863	
Conte (Il) di Chatillon.	Massa. N. (Duca di)	Italian. 1854?-1894	
Conte (Il gran) di Cordanova.	Masi. Gio.	Italian. 1724?	?
Conte (Il) di Gleichen.	Auteri-Manzocchi. S.	Italian. 1845	
Conte (Il) di Koenigsmarck.	Apolloni Giu.	Italian. 1822-1889	
Conte (Il) di Lara.	Venturelli. V.	Italian. 1851-1895	
Conte (Il) di Leiecster.	Badia. L.	Italian. 1822-1899	
Conte (Il) di Leiecster.	Bauer. A.	German? 1827?	
Conte (Il) di Lennox, ossia, I Carbonari di Scozia.	Ferliga. (Pontellbera?). ?	Italian. 1788?	?
Conte (Il) di Lennos.	Niccolini. G. (Nicolini?)	Italian. 1771-1842	
Conte (Il) di Marsica.	Balducci. M. G?	Italian. 1807?	?
Conte (Il) di Mirabello.	Camerana. L.	Italian. 1846	
Conte (Il) di Monreale.	Gandolfi.R.C.D.D.	Italian. 1839	
Conte (Il) di Monte Cristo, ossia, Edmondo Dantès.	Aquilla. R. dell'	Italian. 1846?	
Conte (Il) di Rossiglione.	Miceli. Giorgio.	Italian. 1836-1895	
Conte (Il) di Rysoor.	Rasori. R.	Italian. 1842?	
Conte (Il) di Saldagna.	Rego. A. J.	P't'guese. 1777?	?
Conte (Il) di Saldagna.	Tarchi. A.	Italian. 1760-1814	
Conte (Il) di Saldagna.	Zingarelli. N. A.	Italian. 1752-1837	
Conte (Il) di Salto.	Consolini. G.	Italian. 1812?	
Conte (Il) di San. Gennaro.	Traversari. A.	(See: Diavalo. (Il)	

Conte (Il) di San Germano.	Braga. G.	Italian.	1829-1907
Conte (Il) di San Romana.	Giosa. N.	Italian.	1820-1885
Conte (Il) di Savagna.	Mabellini. T.	Italian.	1817-1897
Conte (Il) di Saverna, ossia, Fridolin.	Fabrizi. P.	Italian.	1809-1869
Conte (Il) di Sciulle.	Pinto. ?	Italian.	1806?
Conte (Il) di Steunedoff	Zaban. B.	Italian?	1831-1896 ?
Conte (Il) Gian Pascozio in Villeggiatura.	Sciroli. G.	Italian.	1725-1793 ?
Conte (Il) immaginario.	?	(Venice, 1748.)	
Conte (Il) Lentichia.	Platone. L.	(See: Matrimoni (I) per sorpresa)	
Conte (Il) Nespola. (Opera?)	?	(Venice, 1746.)	
Conte (Il) Ory.	Rossini. G. A.	(See. Compte.)	
Conte (Il) Policronio.	Moneta. G.	Italian.	1761 ?
Conte (Il) Rosso.	Luccilla. D.	Italian.	1820-1886
Conte (Il) Rovinazzo.	Farinelli. G.	Italian.	1769-1836
Conte (Il) Verde.	Libani. G.	Italian.	1846-1880
Contento (Il) per amore.	Casella. P.	Italian.	1769-1843
Contes (Les) d'Hoffman. (Otherwise. Hoffmann's Erzaehlungen.)	Offenbach. J.	German.	1819-1880
Contesa (La) dell'amore e della virtù. (Opera?)	Leo. L.	Italian.	1694-1746
Contesa (La) dell'aria e dell'acqua.	Bertali. A.	Italian.	1605-1669
Contesa (La) de'Numi.	Caldara. A.	Italian.	1670-1736
Contesa (La) de'Numi. (P.p?)	Gluck. C. W.	German.	1714-1787
Contesa (La) de'Numi.	Paisiello. G.	Italian.	1741-1816
Contesa (La) de'Numi.	Vinci. L.	Italian.	1690-1732
Contesa (La) di Mestre e Malgera per il trono. (Otherwise: Contrasto (Il) etc.)	Apolloni. S.	Italian.	1697? ?
Contesa (La) per amore. (Otherwise: Was sicht liebt, das neckt sich.)	Deller. F. J.	German.	1720?-1774
Contese (Le) domestiche.	Rutini. G. M.	Italian.	1730?-1774
Contessa (La) Clara.	Angelio. Arturo	Italian.	1870?
Contessa (La) d'Altenberg.	Rossi. Gio.	Italian.	1813-1877
Contessa (La) d'Amalfi.	Petrella. E.	Italian.	1813-1877
Contessa (La) d'Amalfi.	Weigl. J.	(See: Principessa d'Amalfi.)	
Contessa (La) di Bimpinpoli. (?)	Astaritta. G. (Astarita?)	Italian.	1749?-1803
Contessa (La) di Bracciano.	Canneti. F.	Italian.	1809-1884
Contessa (La) di Colle erboso.	Generali. P.	Italian.	1783-1832
Contessa (La) d'Egmont.	Lazzari. R.	Italian?	1872?
Contessa (La) di Fersen.	Fioravanti. Val.	(See: Moglie (La) di due Mariti.)	
Contessa (La) di Medina.	Chessi. L.	Italian.	1823-1895 ?
Contessa (La) di Mons.	Rossi. Lau.	Italian.	1810-1885
Contessa (La) di nuova Luna. (Nova Luna?)	Gazzaniga. G. (?)	Italian.	1743-1819
Contessa (La) di Roccadoro (Boccadoro?) (A re. arrangement of Duchesse (La Grande) de Gérolstein.)	Alessio. R. d'	Italian.	1845?

Contessa (La) di San Romano.	Frangini. O.	Italian?	1843?-1888
Contessa (La) immaginario.	Mayr. J. S.	German.	1763-1845
Contessa (La) per l'equivoco.	Fortunati. F. (?)	Italian.	1746 ?
Contessa (La) villana.	Rossi. Lau.	Italian.	1810-1885
Contesse. (Le due) (Otherwise: Comtesses. (Les Deux)	Paisiello. G.	Italian.	1741-1816
Contesse (Le) villane.	Rossi. Lau.	Italian.	1810-1885
Contessina. (La)	Astaritta. G. (Astarita?)	Italian.	1749?-1803
Contessina. (La) (Otherwise: Amor vince ogni ostacle, and, Finto (Il) bascia.)	Cappelletti. C.	Italian.	1800? ?
Contessina. (La)	Ciamarosa. D.	Italian.	1749-1801
Contessina. (la) (Otherwise. Deluso, (Lo superbo) and, Die junge Graefin.)	Gassmann. F. L.	Bohem'n.	1729-1774
Contessina. (la)	Gherasdesca. F.	Italian.	1738-1808
Contessina. (La)	Guzmann. F. (With others.)	Italian?	1750?
Contessina. (La)	Kuerzinger. P.	German.	1760? ?
Contessina. (La)	Maccari. A.	Italian.	1700? ?
Contessina. (La) (Otherwise: Stella d'Amalfi.)	Poniatowski.J.M.F.X.J.	Pole.	1816-1873
Contessina. (La)	Rust. G. (Rusti?)	Italian?	1741-1786
Contessina (La) di Campo de'fiori. (Operetta.)	Manetti. G.	Italian?	1861?
Contest (The) of Beauty and Virtue. (Operetta?)	Arne. T. A.	English.	1710-1778
Contestabile (Il) di Chester.	Pacini. G. (?)	Italian.	1796-1867
Contestabile (Il) di Chester.	Sangiorgio-Rabitti. A. G. B.	Italian.	1801?
Conti. (I due supposti)	Cimarosa. D.	Italian.	1749-1801
Conti. (I quattro)	Dalbesio. (Dal Besio?)?	Italian.	1840?
Conti (I) senza l'oste.	Tacchinardi. G.	Italian.	1842?
Continence (La) de Bayard.	Propiac.	(See. Bayard.)	
Continentals. (The)	Hayes. G. H.	Americ'n.	1861?
Contrabandiere. (Il) (?)	Bahnet. G. (Bahnert?)	Hunga'n?	1870?
Contrabandista. (Subsequently as, Chieftan. (The)	Sullivan. A.	English.	1842-1900
Contrabandistas. (los) (Operetta.) (Otherwise: Contrabandistes. (Les)	Nargeot. P. J.	French.	1799-1891
Contrabbandiere. (Il)	Perelli. N.	Italian.	1817-1867
Contrabbandiere. (Il)	Pugni. C.	Italian.	1805-1870
Contraccambio (Il), ossia, L'amore alla prova.	Carlini. O. (L?)	Italian?	1793? ?
Contraccambio (il), ossia, La rappresaglia.	Cordella. G.	Italian.	1786-1846
Contract. (The)	Stevenson. J. A.	Irish.	1761?-1833
Contradizione e Puntiglio.	Simeoni. M.	Italian.	1810?
Contrasti (Li) per amore. (P.p?)	Brunetti. A.	Italian.	1760 ?

Contrasto (Il) delle Regine Malchera e mestre, etc.	Apolloni. S.	(See: Contesa (La) di mestre, etc.)		
Contrat. (Le) (P.p?)	Pénavaire. J. J. G.	French.	1840	
Contrat (le) de mariage.	Francheville. ?	French.	1767?	?
Contrat (Le) signé d'avance, ou, Laquelle, est ma femme?	Bianchi. F.	Italian.	1752-1810	
Contrats. (Les deux)	Moulinghem. L. C.	Dutch.	1753	?
Contrats. (Les deux) de mariage,	Garcia. M. del P. V.	Spanish.	1775-1832	
Contratempi. (I)	Sarti. G.	Italian.	1729-1802	
Contratos al vuelo.	Rubio. A. (With Espino.)	Spanish.	1849?	
Convenienze e inconvenienze teatrali. (?)	Donizetti. G.	Italian.	1797-1848	
Convenienze (Le) teatrali.	Guglielmi. P. C.	Italian.	1763-1827	
Convent Bells. (Opera?)	Hawes. W. (With J. A. Wade.)	English.	1785-1846	
Convento (Il) di S. Nicola.	Mela. V.	Italian.	1821-1897	
Conversazione. (La)	Jommelli. N.	Italian.	1714-1774	
Conversazione. (La)	Scolari. G.	Italian.	1720-1770	?
Conversazione (la) al bujo.	Zecchini. F.	Italian.	1826?	
Convidado (El) de Pietra (Piedra?)	Manent. F.	Spanish.	1827	
Conviene adattarsi.	Basili. F. (Basilj?)	Italian.	1766-1850	
Convitato (Il) di pietra, ossia, Don Giovanni Tenorio.	Calegari. A. (Callegari.)	Italian.	1758-1828	
Convitato (Il nuovo) di pietra. (Otherwise: Don Giovanni.)	Gardi. F.	Italian.	1754?	?
Convitato (Il) di pietra. (Otherwise: Don Giovanni.)	Gazzaniga. G.	Italian.	1743-1819	
Convitato (Il) di pietra.	Righini. V.	(See: Don Giovanni.)		
Convitato (il) di pietra.	Tritto. G.	Italian.	1735-1824	
Convito. (Il)	Bertoni. F. G.	Italian.	1725-1813	
Convito. (Il) (P.p?)	Jommelli. N.	Italian.	1714-1774	
Convito (Il) degli Dei.	Liverati. G.	Italian.	1772?	
Convito (Il) degli spiriti.	?	(Munich,	1819.)	
Convito (il) degli spiriti. (?) (Opera?)	Cavos. C.	Italian.	1776-1840	
Convito (Il) di Baldassare.	Albergati-Capacelli. Pirro	Italian.	1663-1735	?
Convito (Il) di Baldassare.	Buzzi. A.	Italian.	1812-1891	
Convito (Il) di Baldassare.	Miceli. Giorgio	Italian.	1836-1895	
Convito. (Il) di pietra.	Cimarosa. D.	Italian.	1749-1801	
Convito (Il) di pietra, ossia, Il Don Giovanni.	Gardi. F.	Italian.	1754?	?
Convive (le) de Pierre.	Dargomyzski. A. S. (With Rimsky-Korsakoff and Cui.)	Russian.	1813-1869	
Convive (Le) sans gêne. (Operetta.)	Moniot. G.	French.	1847?	
Cônvulzione. (La)	Curcio. G. (V) (Curci?)	Italian.	1746?	?
Convulzioni. (Le)	Platone. L.	Italian.	1760?	?
Cooper. (The) (Operetta?)	Arne. T. A.	English.	1710-1778	
Copelia.	Maréchal ?	French.	1750?	?
Cophetua. (King) (Operetta.)	Benson. J. A.	English.	1848	

Copista (Il) burlato.	Sacchini. A. M. G.	Italian.	1734-1786
Coplana.	Zielenski. L.	German?	1866?
Coppa (La) d'oro. (P.p?)	Soffredini. A.	Italian.	1842?
Coq. (Le) (Operetta.)	Roger. V. B.	French.	1853-1903
Coq (Le) de Blésigny. (P.p?) (Operetta.)	Collin. L.	French.	1851?
Coq (Le) de Souvigny.	Boischot. R.	French?	1862?
Coq (Le) du village. (Operetta.)	Kreubé. C. F.	French?	1777-1846
Coq (Le) en jupons. (P.p?) (Operetta.)	Chassaigne. F.	French.	1843
Coq (Le) est mort.	Barbier. F. E.	French.	1829-1889
Coqs. (Les deux)	Ausseuil. F.	French?	1873?
Coquelicot. (le)	D'Hack. A.	French?	1835
Coquelicot. (Operetta.)	Varney. L.	French.	1850?
Coquet, (le Vieux) ou, Les deux amis.	Papavoine. ?	French?	1730?-1793
Coquette. (The) (Operetta.)	Glover. W. H.	English.	1819-1875
Coquette. (La fausse)	Galuppi. B. (?)	Italian.	1706-1785
Coquette. (La veuve)	Mouret. J. J.	French.	1682-1738
Coquette (La) de village, ou, Le baiser pris et rendu. (Operetta.)	Saint-Amans. L. J.	French.	1749-1820
Coquette (La) trompée.	Dauvergne. A.	(See: Fêtes (Les) d'Euterpe.)	
Coquettes. (The village) (Operetta.)	Hullah. J. P.	English.	1812-1884
Cor de Señoras.	Nieto. M.	Spanish.	1849?
Cora.	Méhul. E. N. (H?)	French.	1763-1817
Cor (Le) flouri.	Halpen. G. F.	?	?
Cora, ou, Pretresse du Soleil.	Cambini. G. G.	Italian.	1746-1825
Cora (Kara?), oder, Megaere.	Mueller. Wenzel	German.	1767-1835
Cora (Opera?)	Sanderson. J.	English.	1769-1841
Cora e Alonzo.	Mayr. J. S.	German.	1763-1845
Cora ed Alonzo.	Winter. P.	German.	1754-1825
Cora und Alonzo.	Lasser. J. B.	German.	1751-1805
Cora und Alonzo. (Two settings.)	Naumann. J. G.	German.	1741-1801
Coradin.	Bruni. A. B.	Italian.	1759-1823
Corali, ou, La lanterne magique.	Bianchi. F.	Italian.	1752-1810
Coralie. (Operetta.)	Hook. J.	English.	1746-1827
Corazon de Fuego.	Nicolau. A.	Spanish.	1848?
Corday. (Charlotte) (Opera?)	Benoit. P. L. L.	Belgian.	1834-1901
Corday. (Charlotte)	Georges. A.	French.	1850
Corde. (La)	Vasseur. F. A. J. L.	French.	1844
Corde (la) cassera. (Operetta.)	Villebichot. A.	French.	1820?
Corde (La) de pendu.	Surleau. ?	French?	1851?
Cordelia.	Gobati. S.	Italian.	1850
Cordélia. (Opera?) (Otherwise: Floretta, ou, La folle de Glaris.)	Kreutzer. K.	German.	1780-1849
Cordélia.	Séméladis. ?	French?	1824?
Cordélia.	Solowjew. N. P.	Russian.	1846
Cordelia de'Neri.	Aldieri. ?	Italian?	1854?
Cordillac.	Schneider. G. A.	German.	1770-1839
Cordoue la Sultane. (Operetta.)	Galindo. ?	Spanish.	1868?
Cori.	Mayr. J. S.	German.	1763-1845

Coriando lo speziale. (Opera?)	Feo. F.	Italian.	1685?-1752?
Corilda, o, l'amor trionfante della vendetta.	Rossi. Fra.	Italian.	1645? ?
Corinna.	Giusti. C. V.	Italian?	1830?
Corinna.	Rebora. N. (A.)	Italian.	1815
Coriolano. (Cajo Marzio)	Ariosti. A.	Italian.	1660-1733
Coriolano.	Caldara. A.	Italian.	1670-1736
Coriolano.	Caterina. A.	Italian.	1810?
Coriolano. (Cajo Marzio)	Cattani. L.	Italian.	1650?
Coriolano.	Cavalli. P. F.	Italian.	1600?-1676
Coriolano. (Caio Marzio)	Conti. N.	Italian.	1703? ?
Coriolano.	Graun. K. H.	German.	1701-1759
Coriolano.	Haendel. G. F.	German.	1685-1759
Coriolano. (Cajo Marzio)	Jommelli. N.	Italian.	1714-1774
Coriolano. (II)	Lavigna. V.	Italian.	1777-1837
Coriolano. (Marcio)	Michel. V.	German.	1756? ?
Coriolano.	Niccolini. G. (Nicolini?)	Italian.	1771-1842
Coriolano. (Marzio)	Perti. G. A.	Italian.	1661-1756
Coriolano. (Marzio)	Pollarolo. C. F.	Italian.	1653-1722
Coriolano. (Marzio)	Poniatowski. J. M. F. X. J.	Pole.	1816-1873
Coriolano. (Cajo Marzio)	Pulli. P.	Italian.	1701? ?
Coriolano. (Cajo Marzio)	Radicati. F. A.	Italian.	1778-1820
Coriolano.	Treu. D. G.	German.	1695-1745
Corisandre (La belle), ou La rose magique.	Berton. H. M.	French.	1767-1844
Corisandre.	Langlé. H. F. M.	French.	174?-1807
Corispero.	Stradella. A.	Italian.	1645?-1681
Cornarino. (La revanche de) (Operetta.)	Rosellen. N.	French?	1859?
Cornaro. (Catarina)	Balfe. M. W.	(See: Daughter (The) of Saint Marc.)	
Cornaro. (Catarina)	Donizetti. G.	Italian.	1797-1848
Cornaro. (Katherina) Koenigin von Cypern.	Lachner. F.	German.	1803-1890
Cornaro. (Caterina)	Pacini. G.	(See. Regina (La) di Cipro.)	
Corneille. (Hommage à)	Campenhout. F.	Belgian?	1779-1848
Cornelio Bentivoglio.	Mirecki. F.	Pole.	1791-1862
Cornelius l'Argentier.	Mériel. P.	French.	1818-1897
Cornelius Schutt.	Smareglia. A.	(See: Schutt.)	
Corneta (El) de ordenes. (Operetta.)	Serrano. E.	Spanish?	1860?
Cornette. (Le) (Operetta.)	Bernicat. F.	French?	1841-1883
Corno d'oro (IL) (Operetta.)	Galli. Amintore	Italian.	1845
Corona. (La) (P.p?) (Opera?)	Gluck. C. W.	German.	1714-1787
Corona contra corona.	Breton y Hernandez. T.	Spanish.	1850
Corona (La) d'Arianna.	Fux. J. J.	(See: Arianna.)	
Corona (La) d'oro	Maglioni. G.	Italian.	1830?
Coronation (The) of Charles X.	Bishop.	(See: Charles X.)	
Coronet or Crown.	Hargitt. C. J.	English.	1833
Coronis.	Gatti. T.	Italian.	1650?-1727
Corporal. (The little)	Englaender. L.	German.	1853
Corpus (El) de sangre.	Caballero. M. F.	Spanish.	1835
Corradino.	Morlacchi. F.	Italian.	1784-1841
Corradino. (II)	Pavesi. S.	Italian.	1779-1850

Corrado, consule di Milano.	Giorza. P.	Italian.	1832
Corrado.	Marracino. A.	Italian.	1860?
Corrado. (Il)	Orlandi. F.	Italian.	1777-1848
Corrado cuor di ferro.	Rossini.	(See: Matilda di Ciabrano.)	
Corrado d'Altamura.	Ricci. F.	Italian.	1809-1877
Corregidor. (Der)	Wolf. H	German.	1860-1903
Correspondence.	"Siegfried Berger" (Chelius. O.)	German.	1866?
Corricolo. (Le)	Poise. J. A. F.	French.	1828-1892
Corriere. (il)	Catrufo. G.	Italian.	1771-1851
Corrivo. (Il)	Brunetti. G. G.	(See. Pazzia (La) par la musica.)	
Corrivo. (Il)	Giordani. G.	Italian.	1744-1798 ?
Corsair. (The)	Blewitt. Jonathan	English.	1782-1853
Corsair (The) (P.p?)	Deffel. C.	English?	1835?
Corsair. (The) (Opera?)	Reeve. W.	English.	1757-1815
Corsair. (The Algerine) (Opera?)	Sanderson. J.	English.	1769-1841
Corsaire. (Le)	Dalayrac. L.	French.	1753-1809
Corsaire (Le) noir.	Offenbach.	(See: Korsar. (Der schwarze.)	
Corsala. (La)	Piccinni. N.	Italian.	1728-1800
Corsar. (Der)	Bronsart von Schellendorf. H.	German.	1830
Corsar (Der) aus Liebe.	Weigl. J.	(See: Amor (L') marinaro.)	
Corsari (I), ossia, Chiara e Serafina.	Mazzucato. A.	Italian.	1813-1877
Corsari. I.	Truffi. G.	Italian.	1810? ?
Corsaro. (Il)	Arditi. L.	Italian.	1822-1903
Corsaro (Il), ossia, Il maestro di musica in Marocco.	Celli. F.	Italian.	1782-1856
Corsaro. (Il)	Nini. A.	Italian.	1805-1880
Corsaro. (Il)	Pacini. G.	Italian.	1796-1867
Corsaro. (Il) (P.p?)	Sarmiento. S.	Spanish?	1817-1869
Corsaro. (Il)	Pappalardo. S.	Italian.	1817
Corsaro. (Il)	Verdi. G. F. F.	Italian.	1813-1901
Corsaro (Il) della Guadalupa.	Battista. V.	Italian.	1823-1873
Córsen. (Die) (Otherwise. Giulia.)	Lindpainter. P. J.	German.	1791-1856
Corsican (The) Brothers, (Operetta.) (P.p?)	Fox. G.	English.	1850?-1902
Corsicana. (La)	Browne. J. L.	Ameri'n?	1864
Corte (La) d'amore. (Operetta.)	Palmieri. F.	Italian.	1841?
Corte (La) de Monaco. (Operetta.)	Saldoni. B.	Italian.	1807-1809
Corte (La) del re Pimpao.	Ferriera. F. (With J. Neuparth.)	P't'g'ese?	1862
Cortejo (El) da la Irene. (Operetta.)	Chapi. R.	(See: Irene.)	
Cortes. (Fernando)	Mugnes. G.	Italian?	1759? ?
Cortesiano (Il) fanatico.	Tritto. G.	Italian.	1735-1824
Cortez, or, The conquest of Mexico.	Bishop. H. R.	English.	1786-1855
Cortez. (Fernando)	Malipiero. F.	Italian.	1822
Cortez. (Fernand), ou, La vestale de Mexique.	Mèllier. ?	French?	1761? ?
Cortez. (Fernando)	Overjero. y Ramos. I.	Spanish	1828

Cortez. (Fernando)	Ricci. L.	(See: Eroina (l') del Messico.)	
Cortez. (Fernando), ossia, La conquista del Messico.	Spontini. G. L. P.	Italian.	1774-1851
Cortigiana. (La)	Scontrino. A.	Italian.	1851
Cortijera. (La)	Chapi. y Lorenti. R.	Spanish.	1851
Corto Magno.	Niccolini. G. (Nicolini?)	Italian.	1771-1842
Corvino. (Mattia)	Pinsuti. C.	Italian.	1829-1888
Corvinus. (Matthias.)	Bertha. A.	Hungar'n.	1853?
Corvinus. (Mathias)	"Auer" (Frozler. C. ?)	German?	1873
Cosa rara (Strana) (Una), ossia, Amor semplice.	Farinelli. G.	Italian.	1769-1836
Cosa rara. (La) (Otherwise: Lilla, oder, Schoenheit und Liebe, and, Bellezza ed onesta.)	"Martini. V." (Martin y Soler. V.)	Spanish.	1754-1806
Cosa rara. (Una)	Schack. B. (Cziack?)	Bohem'n.	1758-1826
Cosaque. (La) (Operetta.)	Hervè. F. "Ronger,"	French.	1825-1892
Cosas de Juan.	Hernando. R. J. M.	Spanish.	1822
Coscoletto. le lazzarone. (Operetta.)	Offenbach. J.	German.	1819-1880
Coscritti. (I tre)	Arienzo. N. d'	Italian.	1842
Coscritti. (I)	Dalbesio. ? (Dal Besio?)	Italian?	1840?
Coscritto. (Il)	Aspa. M.	Italian.	1806?-1868
Coscritto. (Il)	Bielati. A.	Italian.	1811?
Coscritto. (Il)	Gagliardi. D. P.	Italian.	1799?-1835?
Cosi fan tutte. (Otherwise: Scuola (La) degli amanti, Laboureur (Le) Chinois, Peines d'amour perdues Tit for Tat, and, Weibertreue.)	Mozart. J. C. W. T.	German.	1756-1791
Cosimo. (Operetta.)	Prévost. E. P.	French.	1809-1872
Cosimo de'Medici.	Combi. P.	Italian.	1810
Cosi si fa ai Gelosi.	Blondeau. P. A. L.	French.	1784-1856
Cosroë.	Pollarolo. A.	Italian.	1680-1750
Cossack. (The brave) (Opera?)	Sanderson. J.	English.	1769-1841
Costantino.	Gasparini. F.	Italian.	1668-1737
Costantino. (May be identical with Irene Augusta.)	Lotti. A. (With Fux and Caldara.)	Italian.	1667?-1740
Costantino.	Stuntz. J. H.	Swiss.	1793-1859
Costantino in Arles.	Pollarolo. A.	Italian.	1680-1750
Costantino pio.	Persiani. G.	Italian.	1804-1869
Costanza. (La)	Fischietti. G.	Italian.	1707?
Costanza. (La)	Logroscino. N.	Italian.	1700-1763
Costanza.	Nicolau. A.	Spanish.	1848?
Costanza. (La)	Traetta. T. M. F. S.	Italian.	1727-1779
Costanza. (La vera)	Haydn. J. F.	(See. Vera)	
Costanza (La) combattuta in Amore.	Porta. G.	Italian.	1690?-1755
Costanza d'Aragona.	Sarmiento. S.	Spanish?	1817-1869
Costanza (La) d'Ulisse.	Badia. C. A.	(See: Ulisse.)	
Costanza (La) di Francavilla.	Coppa. Santo	Italian?	1837?
Costanza (La) di Rosmonda.	Rovettino. G. B. Volpe. (Rovetta?)	(See: Rosmonda)	
Costanza e Fortezza.	Braeunich. J. M.	German.	1700? ?

Costanza e fortezza.	Fux. J. J. (With Conti.)	German.	1660-1741
Costanza e Romilda.	"Meyerbeer."	(See: Romilda e Costanza.)	
Costanza ed Almerisca.	Mercadante. G. S. R.	Italian.	1797-1870
Costanza ed Oringaldo.	Rossi. Lau.	Italian.	1810-1885
Costanza (La) fortunata in amore.	?	(Venice,	1710.)
Costanza (La) in amore. (Otherwise: Isabella e Rodrigo.)	Anfossi. P.	Italian.	1727-1797
Costanza (La) in amore vince l'inganno	Calrara. A.	Italian.	1670-1736
Costanza in amore vince l'inganno.	Mazzolini. G. (Mazzoni?)	Italian.	1664? ?
Costanza in cimento colla crudeltà.	Aresti. F.	Italian.	1650? ?
Costanza in trionfo.	Peli. F.	Italian.	1706? ?
Costanza in trionfo.	Ziani. M. A.	Italian.	1653-1715
Costanza (La) nell'honore.	Mancini. F.	Italian.	1674-1739
Costanza (La) sforzata. (?)	Keiser. R.	German.	1674-1739
Costanza (La) trionfante.	Galuppi. B.	Italian.	1706-1785
Costanza (La) trionfante.	Partenio. G. D.	Italian.	1639?-1701
Costanza (La) trionfante degli amore, etc.	Vivaldi. A.	Italian.	1680?-1743
Costanza vince il destino.	Pignati. (?) P. R.	Italian.	1660? ?
Costanza (La) vincitrici(?)	Casali. G. B. (With others.)	Italian.	1715?-1792
Cotorra. (la)	Gaztambide y Garbayo. J.	Spanish.	1822-1870
Coucou. (le)	Jadin. L. E.	French.	1768-1853
Count. (The black)	Cole. J. P.	English.	1847?
Count Carlo. (Operetta.)	Vincent. C. J.	English.	1852
Count Julian (?) (Operetta?)	Xyndas. S.	Greek.	1812-1896
Count (The) of Anjou.	Cooke. T. S.	Irish.	1782-1848
Counterfeit. (The) (Operetta?)	Kelly. M.	Irish.	1762-1826
Counterfeiter. (The)	Davidson. (Jnr.) A. T.	Americ'n.	?
Countess. (The merry)	Boullard. M.	(See. Niniche.)	
Countess (The wandering), or, Ten thousand pounds for a pregnancy.	?	(London,	1733.)
Countess Rosa.	Mallandaine. E.	(See: Rosa.)	
Country Quarters. (Operetta.)	Barnett. J.	English.	1802-1890
Country Wake. (The)	Hook. J.	(See: Wake.)	
Country Wedding (The) at Skimmington.		(See: Wedding.)	
Coup (le) de fusil.	Borde. J. B. de la (Laborde?)	French.	1734-1794
Coup (Le 13e) de minuit.	Debillemont. J. J.	French.	1824-1879
Coup (Le) de pistolet.	Peelaert. A. P. M. G.	Belgian.	1793-1876
Coupe (La) du roi de Thulé.	Anthiome. A. J. B.	French.	1836-1900
Coupe (La) du roi de Thulé.	Diaz de la Pena. E. E.	French.	1837-1901
Coupe (La) enchantée.	Dupont. G.	French.	1869
Coupe (La) enchantée. (Otherwise: (der) Zauberbecher.)	Pierné. H. C. G.	French.	1863
Coupe (la) enchantée.	Radoux. J. Theo.	Belgian.	1835
Coupe (La) et les Lèvres.	Canoby. L. G.	French.	1830?

Cour d'Ognon.	Dupuis. S.	Belgian.	1856
Cour (La) de Célimène.	Thomas. C. L. A.	French.	1811-1896
Cour (La) des Bossus.	Colo-Bonnet. ?	French.	1865?
Cour (la) du roi Pétaud. (Operetta.)	Delibes. C. L. P.	French.	1836-1891
Coureur (le) de veuves.	Blangini. G. M. M. F.	Italian.	1781-1841
Couronne (La) de fleurs.	Charpentier. M. A.	French.	1634-1702
Couronnement (Le) de Numa Pompilius.		(See: Numa Pompilius.)	
Couronnement (Le) de la Muse. (Otherwise. Luise.)	Charpentier G	Lorrai'n.	1860
Courreux (Le) d'Achille.		(See: Achille)	
Course (Le) de Nounons. (P.p?) (Operetta.)	Rose G.	French?	1830?
Courses (Les) de Newmarket.	Strunz. J.	German.	1783? ?
Courses (Les) de tempé. (Opera?)	Rameau. J. P.	French.	1683-1764
Court and Cottage. (Operetta.)	Clay. F. E.	English.	1840-1889
Court of Queen's Bench. (Operetta.)	Barnett. J.	English.	1802-1890
Court Martial.	Robyn. A. G.	Americ'n.	1860
Courtship à la mode. (Opera?)	Croft. W.	English.	1678-1727
Cousin. (le petit) (Operetta.)	Gabrielli. N.	Italian.	1814-1891
Cousin (le) Babylas. (Operetta.)	Caspers. L. H. J.	German.	1825
Cousin Benoist.	Mansour. A.	French.	1830?
Cousin (le) de Denise.	Pâris. C. J.	French.	1801-1866
Cousin-Cousine. (Operetta.)	Serpette. H. C. A. G.	French.	1846-1904
Cousin (le) de Marivaux.	Massé. F. M. "Victor,"	French.	1822-1884
Cousin (Un) de retour de l'Inde. (Operetta.)	"Bovery. J." (Bovy. A. N. J.)	Belgian.	1808-1868
Cousin (le) Don César. (Operetta.)	Rose. G.	French?	1830?
Cousin (le) et la Cousine.	Lélu. ?	French?	1768? ?
Cousin (le) placide.	Diet. E. M.	French.	1854
Cousines. (les Deux)	Desbrosses. R.	French.	1719-1799
Cousines. (les Deux)	Sauvage-Trudin. ?	French.	1810?-1877
Cousines. (Les Trois) (Operetta.)	Bonnamy. E.	French?	1864?
Cousines. (les Trois)	Suremont. P. J.	Belgian.	1762-1831
Couteau (le) de Castile. (Operetta.)	Berré. F.	Belgian.	1843
Coutelier (Le) de Bagdad.	?	(Paris,	1792.)
Covadogna.	Breton y Fernandez.T.	Spanish.	1850
Couvents. (les Deux)	Grétry. A. E. M.	Belgian.	1741-1813
Cox and Box. (Operetta.)	Sullivan. A.	English.	1842-1900
Coypel (Charles), ou, La vengeance d'un peintre.	Jadin. L. E.	French.	1768-1853
Cranza. (La Buena)	?	(City of Mexico, 1904)	
Creacion (la) refundida.	Rogel. J.	Spanish.	1829
Créanciers. (Les) (Otherwise: Remède (Le) á la Goutte.)	"Nicolo" (Isouard. N.)	French.	1775-1818
Creanza. (La)	Bologna. Lorenzo	Italian.	1721? ?
Creato (Lo) fauzo.	Vinci. L.	Italian.	1690-1732
Créature. (Une belle)	Hervé. F. "Ronger"	French.	1825-1892
Creditori. (I)	Lafage. J. A. L.	French.	1801-1862
Credulo deluso. (Il)	Cimarosa. D.	Italian.	1749-1801

Credulo (il) deluso.	Paisiello. G.	Italian.	1741-1816
Credulo (Il) deluso.	Tadolini. G.	Italian.	1793-1872
Creduta (La) infedele.	Gazzaniga. G.	Italian.	1743-1819
Creduta (la) pastorella.	Caruso. L.	Italian.	1754-1822
Creduti (Li) spiriti.	"N. N."	Italians.	1732? ?
Creduto (Il) pazzo.	Favi. A.	(See. Pazzo. (Il creduto)	
Crémaillière. (La) (Operetta.)	Planquette. R.	French.	1850-1903
Crème (La) fouettée. (Operetta.)	Douay. G.	French.	1840
Creola. (La)	Collino. F.	Italian?	1868?
Creola. (La)	Coronaro. G.	Italian.	1852
Creola. (La) (P.p?)	Vivaldi. A.	Italian.	1680?-1743
Créole. (la) (Operetta.)	Offenbach. J.	German.	1819-1880
Créoles. (les)	Berton. H. M.	French.	1767-1844
Creonte.	Bortnjaski. D. S.	Russian.	1751-1825
Creonte.	Ziani. M. A.	Italian.	1653-1715
Crepes (les) de la Marquise. (Operetta.)	Douay. G.	French.	1840
Crescendo. (le)	Cherubini. M.L.C.Z.S.,	Italian.	1760-1842
Crescendo. (il)	Coccia. C.	Italian.	1782-1873
Cresco.	Cafaro. P.	Italian.	1706-1787
Creso.	Abos. G.	Maltes'n.	1708?-1786
Creso.	Alessandri. F.	Italian.	1742-1811
Creso.	Anfossi. P.	Italian.	1727-1797
Creso. (Il)	Cafaro. P.	Italian.	1706-1787
Creso.	Conti. F.	Italian.	1681-1732
Creso.	Hasse. J. A.	Italian.	1699-1783
Creso.	Draghi. A.	Italian.	1635-1700
Creso. (Il)	Jommelli. N.	Italian.	1714-1774
Creso. (Il)	Legrenzi. G.	Italian.	1625?-1690
Creso. (Il)	Sacchini. A. M. G.	Italian.	1734-1786
Creso. (Il)	Terziani. P.	Italian.	1765-1831
Creso in Armenia. (Media?)	Schuster. J.	German.	1748-1812
Creso tolto alle fiamme.	Polani. G.	Italian.	1670? ?
Creusa.	Cardena. P. L.	Italian.	1730? ?
Creusa in Delfo.	Rauzzini. V.	Italian.	1747-1810
Créuse l'Athénienne.	Lacoste. ? (La Coste?)	French?	1667? ?
Crew. (The jovial) (Ballad Opera.)		(London,	1731.)
(Otherwise: Ladies' (The) Frolic.)			
Cri (le) de la Nature, ou, Le fils repentant.	"Navoigille" (G. Julien.)	French.	1745?-1811
Cri (le) de la Patrie.	Parenti. F. P. M.	Italian.	1764-1821
Cri (Le) de la vengeance.	Foignet. C. G.	French.	1750?-1823
Criadas. (Las)	Hernandez. I. (With Blasquet.)	Spanish.	1850?-1888
Criado. . . . . (El)	Rogel. J. (With Caballero and, Hernandez.)	Spanish.	1829
Criado (El) fingido.	Garcia. M. del P. V.	Spanish.	1775-1832
Cricket (The) on the hearth.	Goldmark. K.	(See; Heimchen am Herde.)	
Cricket (The) on the hearth.	Mackenzie. A. C.	Scotch.	1847
Crime (Un) sous les toits.	"Chirac" (J. des Gaules.)	French.	1841?
Criminel.	Lafargue. E.	French?	1866?
Crinoline. (la dernière)	Moniot. G.	French.	1847?
(Otherwise: Crinoline (ne) a la mer?)			

Crisippo.	Aresti. F.	Italian.	1650? ?
Crispin im Serail.	Antonolini. ?	Italian.	?
Crispin rival.	Lemière de Corvey. J. F. A.	French.	1770-1832
Crispin rival de son maître.	Sellenick. A. V.	Alsasc'n.	1820?-1893
Crispino e la Comare. (Otherwise. Docteur (Le) Crispin.	Ricci. F. (With L. Ricci.)	Italian.	1809-1877
Crispins. (Les deux)	Lemière de Corvey. J. F. A.	French.	1770-1832
Crispo.	Buononcini. G. B. (Bononcini?)	Italian.	1672-1750
Crispo. (Giulio Flavio)	Capelli. G. M.	Italian.	1670-1728
Cristiana. (la) (P.p?)	Giosa. N.	Italian.	1820-1885
Cristianella.	Savoja. P. (With others.)	Italian.	1820
Cristina di Noyon.	Aumueller. ?	German?	1841?
Cristina di Suezia. (Svezia?)	Fabrizi. P.	Italian.	1809-1869
Cristina di Suezia. (Svezia?)	Foroni. J.	Italian.	1825-1858
Cristina di Suezia. (Svezia?)	Lillo. G.	Italian.	1814-1863
Cristina di Suezia. (Svezia?)	Nini. A.	Italian.	1805-1880
Cristina di Suezia. (Svezia?)	Thalberg. S.	Swiss?	1812-1871
Cristo al festa delle Palme. (?)	Gianetti. G.	Italian.	1861?
Cristo al Festa di Purim.	Boci. ?	Italian.	1865?
Cristo di Valperta.	Brunetti. A.	Italian.	1720 ?
Critica. (La)	Jommelli. N.	Italian.	1714-1774
Critica (La) teatrale.	Astaritta. G. (Astarita, etc.)	Italian.	1749?-1803
Critique (La) des fêtes de Thalie.	Mouret. J. J.	French.	1682-1738
Croce (la) di Savoia.	Magotti. A.	(See: Capitano (Il) nero.)	
Crociati (i) in Ptolemaide.	Pacini. G.	Italian.	1796-1867
Crociato (Il) in Egittto.	"Meyerbeer. G." (Beer. J. L.)	German.	1791-1864
Croesus.		(See: Kroesus.)	
Croisade. (La fausse)	Lemière de Corvey. J. F. A.	French.	1770-1832
Croisade (La) des Dames.	Schubert. F. P.	(See: Krieg. (Der haeusliche)	
Croisée. (La)	Cambini. G. G.	Italian.	1746-1825
Croisée. (La)	Cannabich. Christian	German.	1731-1798
Croisés (sic) (Les), ou, La délivrance de Jérusalem. (Opera?)	Stadler. (Abbé) M.	German.	1748-1833
Croix (la) de Feu. (Operetta.)	Payer. H.	German.	1787-1845
Croix (La) de Jeanette.	Hugh-Cass. ?	French.	1839
Croix (la) de l'Alcade. (Operetta.)	Perry-Biagioli. H. (Perry. H?)	French?	1854?
Croix (La) de ma mère. (Operetta.)	Lafaye. ? (Lafage?)	French.	1834?
Croix (la) de Marie.	Maillart. L.	French.	1817-1871
Cromwell et Charles II.	Olivier. A. (?) (Oliver?)	French.	1847?
Crook. (The Black)	Clay. F. E. (With Jacobi.)	English.	1840-1889

Croquefer, ou, Le dernier des Paladins. (Operetta.)	Offenbach. J.	German.	1819-1880
Croqueuses (les) de pommes. (Operetta.)	Deffès. P. L.	French.	1819-1900
Crowning (The) of the Gypsy Queen.	Surdo. J.	Americ'n.	1873?
Cross. (The golden)	Bruell. T.	(See. Kreuz. (Das goldene)	
Croquignole XXXVI. (Operetta.)	L'Epine. E. (Lépine?)	French.	1826
Cross (The) and the Crescent.	Mc. Alpin. C.	English.	1873?
Croyance (Une) Brétonne. (P.p?)	"Florence. B." (Balthasar. H.M.)	Belgian.	1844
Cruche. (La)	Pellet. A.	French.	1828
Cruche (La) cassée, ou, Les rivaux de village.	Lemière de Corvey. J. F. A.	French.	1770-1832
Cruche (la) cassée.	Pessard. E. L. F.	French.	1843
Cruche (la) cassée. (Operetta.)	Vasseur. F. A. J. L.	French.	1844
Crudelta consuma amore.	Finger G. (With others.)	German.	1660? ?
Cruise. (The successful)	Sanderson. J.	English.	1769-1841
Cruise (The) of the Excelsior. (P.p?)	Zech (Jnr.) F.	Americ'n.	1858
Cruiser. (The Yankee)	Miller. (Jnr.) F.	Americ'n.	1865?
Crusade. (The last)	Mitchell. A.	German?	1817
Crusader (The) and the craven. (Operetta.)	Reeve. P.	English.	1852?
Crusader (The) and the Saracen.	Carusi. Inez	Ameri'n?	1875?
Crusaders. (The) (Otherwise: Alte (Der) vom Berge, oder, Die Kreutzfahrer.)	Benedict. J.	German.	1804-1885
Cruz (La) de fuego.	Marqués. M.	Spanish.	1845?
Cruz. (A) de ouro.	Machado. A.	P't'guese.	1863?
Cruz (La) del Valle.	Reparaz. A.	Spanish.	1831
Cryer (The) of Vauxhall. (Operetta.)	Hook. J.	English.	1746-1827
Csobanz.	Erkel. A.	Hungar'n.	1846
Csel.	Bartay. A.	(See: List. (Die))	
Cuaño (Cuñao?) (El) de rosa. (Operetta.)	Torregrosa. ?	Spanish?	1860?
Cuando ahorcaron á Quevedo.	Gaztambide y Garbayo. J. (With others.)	Spanish.	1822-1870
Cuardro (un), un melonar, y dos bados. (bodas?)	Rogel. J.	Spanish.	1829
Cuarta Plana.	Curti. C.	Mexican?	1874?
Cubiertios a cuatro reales.	Inzenga. A.	Spanish.	1822-1891
Cublai, gran Can de'Tartari.	Salieri. A.	Italian.	1750-1825
Cucu (Il) scropre tutto.	Trento. V.	Italian.	1761-1827 ?
Cuento (Un) de Boccacio. (Operetta.) (P.p?)	Toboada. Z.	Spanish?	1836?
Cuento del año. (Operetta.)	Rubio. A. (With Espino.)	Spanish.	1849?
Cuffiara. (La)	Paisiello. G.	Italian.	1741-1816
Cuna (La) elettorale.	?	(Munich, 1668.)	
Cuñao		(See: Cuaño.)	

Cunegonda.	Gasparini. F.	(See: Principessa (La) fedele.)	
Cunegonda.	Vivaldi. A.	Italian.	1680?-1743
Cuoco. (il)	Arienzo. N. d'	Italian.	1842
Cuoco (il) di Parigi.	Dalla-Baratta. G.	Italian.	1836?
Cuor (Il) delle fanciulle.	Buongiorno. C.	(See: Maedchenherz.)	
Cuor (Il) delle umili. (P.p?)	Garibaldi. G. (Gariboldi?)	Italian.	1833
Cuore (Un buon) scusa molti difetti.	Mayr. J. S.	German.	1763-1845
Cuore di marinaro. (Marinaio.)	Sessa. C.	Italian.	1846?
Cuore (un) di Marmo.	Dessy. B.	Italian.	1855?
Cupid and Psyche.	Righton. Mary	English.	1874?
Cupid in Arcadia. (Opera?)	Jacobi. G.	German.	1840-1906
Cupido e Psiche.	Scacchi. M.	Italian.	1590? ?
Cupidon. (P.p?)	Henrion. P.	French.	1819-1901
Cupid's revenge. (Opera?)	Hook. J.	English.	1746-1827
Cups and saucers. (Operetta?)	Grossmith. G.	English.	1847
Cura (El) del Regimento.	Chapi. R. (y Lôrente.)	Spanish.	1851
Cure (la) merveilleuse. (Operetta.)	Hess. C. L.	Alsasc'n.	1844
Cure (Le) Vincent.	Audran. E.	French.	1842-1901
Curfew. (The) (Opera?)	Attwood. T.	English.	1765-1838
Curieux (Les) punis.	Bonnay. F.	French.	1756? ?
Curioso (Il) del proprio danno.	Piccinni. N.	Italian.	1728-1800
Curioso (Il) imprudente.	Piccinni. N. (With Sacchini.)	Italian.	1728-1800
Curioso (il) indescreto.	Anfossi. P.	Italian.	1727-1797
Curioso (Il) indescreto.	Gherardesca. F. A.	Italian.	1738-1808
Curro Vargas.	Chapi y Lorente. R.	Spanish.	1851
Curzio.	Draghi. A.	Italian.	1635-1700
Custode (Il) di se stesso.	Roesler. Joseph	Bohem'n.	1750-1792
Cuvier. (Le) (Operetta.)	Hassenhut. ?	German?	1826?
Cuvier. (Le)	Renaud. ?	French.	1710? ?
Cyclone. (le) (P.p?)	Bruneau. L. C. B. A.	French.	1857
Cydippe.	Fromont.? (Froment?)	French?	1758? ?
Cyganie.	Mirecki. F.	Pole.	1791-1862
Cyganie.	Moniuszko. S.	Pole.	1820-1872
Cyganie.	Wielhorski. Michail	Russian.	1788-1856
Cyganka.	Demlinski. B.	Pole.	1845?
Cygnes (Les) de Ferrare.	Heymann. J.	French?	1840?
Cymbaline. (Opera?)	Ware. W. H.	English.	1776? ?
Cymbia.	"Florian Pascal" (Jos. Williams.)	English.	1850
Cymon. (Opera?)	Arne. M. (With additional music by Bishop.)	English.	1741-1786
Cynisca. (P.p?)	Dailly. ?	French?	1873?
Cynthia and Endymion, or, The Loves of the Deities. (Opera?)	Purcell. D.	English.	1660-1718
Cyrano de Bergerac.	Herbert. V.	Americ'n.	1859
Cyrus.	Seyfried. I. X.	German.	1776-1841
Cyrus und Astyages.	Salieri. A.	Italian.	1750-1825
Cyrus und Astyages.	Mosel. I. F.	German.	1772-1844
Cyrus und Kassandra.	Hensel. J. D.	German.	1757 ?

Cythère assiégée. (Opera?) (Two settings.)	Gluck. C. W.	German.	1714-1787
Czar (The) of Muscovy.	Bishop. H. R	English.	1786-1855
Czarda.	Frageroele. G. A.	French.	1855
Czarina. (la) (Operetta.)	Chapi (y Lorente.) R.	Spanish.	1851
Czarina. (la)	Villate. G.	Cuban.	1851
Czaromysl.	Kurpinski. K. K.	Pole.	1785-1857
Czar und Zimmermann. (Otherwise: Pierres. (Les deux), Peter the Shipwright and, Peter der Grosse.	Lortzing. G. A.	German.	1803-1851
Czedra.	Fránek. G.	Bohem'n?	1873?
Czerny. (Georg)	Mititz. K. B. A. S.	German.	1781-1845

D

Dacheln. (Die beiden)	Tuczek. F.	Bohem'n.	1755?-1820
Daebutantin. (Die)	Zamara. A.	German?	1831
Daemon. (Der) (?) (P.p?)	Gilson. P.	Belgian.	1865
Daemon. (Der) (Otherwise. Demonio. (Il)	Rubinstein. A. G.	Russian.	1829-1894
Daemon. (Der) (Opera?)	Wietinghoff-Scheel. B.	Russian.	1829?
Daemona, das kleine Hoeckerweibchen. (Otherwise: Bergweibchen. (Das))	Tuczek. F.	Bohem'n.	1755?-1820
Dafne.	Aldovrandini. G. A. V. (Aldrovandini?)	Italian.	1665? ?
Dafne. (Dafni?)	Astorga. E. d'	Italian.	1681-1736
Dafne. (P.p?) (Said to be the first real opera.)	Caccini. C. (With Peri and Corsi.)	Italian.	1550?-1618
Dafne. (Opera?)	Caldara. A.	Italian.	1678?-1736
Dafne in Lauro. (La transformazione di)	Fux. J. J.	German.	1660-1741
Dafne. (P.p?)	Gagliano. M. Z.	Italian.	1575?-1642
Dafne. (Il bosco di)	De Giosa. N.	(See. Bosco.)	
Dafne. (P.p?)	Peri. J.	Italian.	1561-1633
Dafne. (Dafni. (Il)?)	Pollarolo. C. F.	Italian.	1653-1722
Dafne.	Porta. G.	Italian.	1690?-1755
Dafne.	Reutter. J. A. K. G.	German.	1708-1772
Dafne. (P.p?)	Schuetz. H.	(See: Daphne)	
Dafne. (La transformazione di) (Opera?)	Valentini. P. F.	Italian.	1570?-1654
Dafni (Dafne?) e Galatea.	Scarlatti. A.	Italian.	1659-1725
Dafnis. (Opera?)	Paschatti. J. (Pascachatti?)	Italian?	1605? ?
Dagmar. (P.p?)	Jiránek. A.	Bohem'n.	1858
Dagobert. (Le roi) (Operetta.)	Lambert. M.	French.	1868?
Dagobert. (Le bon roi) (Operetta.)	Douay. G.	French.	1840
Dagobert et Framboisy.	Brion d'Orgeval. E. B.	French.	1833
Dagobert et son velocipède. (Operetta.)	Demarquette. F.	French.	1845?

Dahomy. (To) (?)	Cook. W. M.	English.	1868
Da ist nicht gut zu rathen. (?)	Barta. (?) J.	Bohem'n.	1744?-1803?
Daisy.	"Caryll. I." (With Monckton.)	Belgian.	1861
Daisy. G	Groebl. A. F.	Americ'n.	1851?
Daisy. (An English)	Mueller. Alf.	German.	1875?
Daisy.	Wood. H. J.	English.	1862?
Daisy Bell. (Operetta.)	Rogers. E.	English.	1851
Daisy Dingle. (Operetta.) (P.p?)	Maunder. J. H.	English.	1858
Dal detto al fatto corre un gran tratto.	Masutto. P. (R?)	Italian.	1858
Dal finto il vero.	Paisiello. G.	Italian.	1741-1816
Dalibor, oder, Die Gefaengnisse auf dem Hradischen in Prag.	Kott. F.	Bohem'n?	1816?
Dalibor.	Smétana. F.	Bohem'n.	1824-1884
Dalila. (Operetta.	Oudrid y Segura. C. (With Cepeda and Allù.)	Spanish.	1829-1877
Dalila.	Paladilhe. E.	French.	1844
Dalila.	Hasse. J. A.	German.	1699-1783
Daliso e Delmita.	Salieri. A.	(See: Delmita.)	
Dall'ago al milione.	Dall'Argine. L.	Italian.	1874?
Dalla beffa il disinganno. (?)	Pacini. G.	Italian.	1796-1867
Dal male il bene.	Abbatini. A. M. (With M. Marazzoli.)	Italian.	1595?-1677
Dal male il bene.	Scarlatti. A.	Italian.	1659-1725
Dalnok Atka. (?)	Boehm. G.	Hunga'n?	1830
Da locanda in locanda, etc..	Mayr. J. S.	German.	1763-1845
Dal sogno alla vita.	Mariani. Virginia	Italian.	1868?
Dama (La) aventuriera.	Guglielmi. P.	Italian.	1727-1804
Dama (la) bianca.	Boieldieu. F. A.	(See: Dame (La) blanche.)	
Dama (La) bizzara.	Bianchi. F.	Italian.	1752-1810
Dama (La) bizzara.	Insanguine. G.	Italian.	1744-1796
Dama (La) colonella.	Ricci. L.	Italian.	1805-1859
Dama (La) con la mascherà della morte.	Fioravanti. Vin. (With another.)	Italian.	1799-1877
Dama (la) del Castello.	Dominguez de Gironella. E.	Spanish.	1814
Dama (la) del Rey. (Operetta.)	Arrieta y Corera. P. J. E.	Spanish.	1823-1894
Dama (La) di spirito.	Ferrari. J. G.	Italian.	1759-1842
Dama (La) d'un giorno.	Lovari. G.	Italian.	1766? ?
Dama (La) ed il Zoccolajo.	Fioravanti. Vin.	Italian.	1799-1877
Damaganti.	Fontagne. L.	French?	1855?
Dama (La) immaginaria.	Astaritta. G. (Astarita?)	Italian.	1749?-1803
Dama (La) incognita.	Gazzaniga. G.	Italian.	1743-1819
Dama (La) Irlandese.	Mazza. G.	Italian.	1806?-1885
Dama (la) locandiera.	Mosca. G.	Italian.	1772-1839
Dama (La) pastorella.	Salieri. A.	Italian.	1750-1825
Dama (La) soldato.	Gazzaniga. G.	(See: Donna (La) soldato.)	
Dama (La) soldato. (Otherwise: Dame (Die) als Soldat.)	Naumann. J. G.	German.	1741-1801
Dama (La) soldato.	Orlandi. F.	Italian.	1777-1848
Dama (La) soldato.	Rotini. ?	Italian.	1770? ?

Dama (La) Spagnuola, ossia, Il cavaliere Romano. (A revival of: Scipione nelle Spagne.)	Scarlatti. A.	Italian.	1659-1725
Dame. (Die blaue) (Operetta.)	Wolf. M.	German.	1840-1886
Dame (le) a servire.	Cortesi. F.	Italian.	1830-1904
Dame (La) au bois dormant.	Rey. F. le	French.	1851?
Dame (La) Blanche. (Otherwise: Dame, (Die weisse) Maid, (The white) and, Dama (La) bianca.)	Boieldieu. F. A.	French.	1775-1834
Dame (La) de Monsoreau.	Salvayre. G. B.	French.	1847
Dame (Notre) de Paris.	W. H. Fry.	(See. Notre Dame.)	
Dame (La) de pique.	Halévy. J. F. F. E.	French.	1799-1862
Dame (La) de trèfle.	Pessard. E. L. F.	French.	1843
Dame (la) d'honneur.	Despréaux. G. R.	French.	1803
Dame (la) du Lac.		(See: Donna (La) del lago.)	
Dame (La) invisible.	Berton. H. M.	(See: Amanti (L') a l'épreuve.)	
Dame (La) invisible.	Boieldieu. F. A.	French.	1775-1834
Dame Kobold.	Buechner. E.	German.	1826
Dame Kobold.	Raff. J. J.	Swiss.	1822-1882
Dame (La) violée.	Mengozzi. B.	Italian.	1758-1800
Dame (Die) von Longford.	Bach. L. E.	(See: Lady (The) of Longford.)	
Dame (Die) von Trouville. (Operetta.)	Wanda. G.	Bohem'n?	1872?
Damen-Kaffee. (Ein) (P.p?)	Wallner. E. (?)	German.	1855?
Damenschneider. (Der) (?)	Milloecker. K.	German.	1842-1899
Damerini (I) delusi.	Correr. G.	Italian.	?
Dames (Les) capitaines.	Rober. N. H.	Alsasc'n.	1807-1880
Damète et Zulmis.	Mayer. A.	Bohem'n.	1750? ?
Damiants. (?) (P.p?)	Arensky. A. S.	Russian.	1861-1906
Damigelle (Le) di Saint Cyr.	Bacchini. G.	Italian.	1846
Damiro e Pitia, o, uero le gare, etc.	Porpora. N. A.	Italian.	1686-1766
Damiro placato.	Acciajulo. F.	Italian.	1637-1700
Damiro placato.	Ziani. M. A.	Italian.	1653-1715
Damnaçao (A) do Fausto. (Operetta.)	Freitas-Gazul.	(See: Fausto.)	
Damnation (La) de Faust.	Berlioz.	(See. Faust.)	
Damon. (Der neumodische Liebhaber)	Telemann. G. P.	German.	1681-1767
Damon and Phillida. (A re-arrangement of, Love in a riddle.)	Dibdin. C.	English.	1745-1814
Dämon. (Der)	Rubinstein.	(See: Daemon.)	
Danae. (Opera?)	Anfossi. P.	Italian.	1727-1797
Danaë.	Bono. (Bonno?) G.	German.	1710-1788
Danaé. (P.p?)	Candeille. P. J.	French.	1744-1827
Danaë.	Philidor Anne Danican.	French.	1681-1728
Danaé et sa bonne. (Operetta.)	Mangeant. S.	French?	1828?
Danaidi. (Le)	Isola. G.	Italian.	1761-1815
Danaidi. (le)	Mayr. J. S.	German.	1763-1845
Danaidi. (le)	Morlacchi. F.	Italian.	1784-1841

Danaidi. (le)	Tarchi. A.	Italian.	1760-1814
Danaidi. (Le)	Zingarelli. N. A.	Italian.	1752-1837
Danaidi (Le) romane.	Pavesi. S.	Italian.	1779-1850
Danaïdes. (Les)	Salieri. A.	Italian.	1750-1825
(Otherwise. Danao.)			
Danao re d'Argo.	Persiani. G.	Italian.	1804-1869
Dancer. (The Grecian)	Cole. J. P.	English.	1847?
Dancing-Master. (The)	Lieber. A.	Americ'n.	1873
Dandin. (Gandin?) (Georges) (Operetta.)	Gordon. A.	Spanish?	1836?
Dandin. (Georges)	Mathieu. E.	Belgian.	1844-1883
Dandin. (Georgio)	Sebastiani. E.	Italian.	1843
Dandy Dick Whittington.	"Caryll. I."	(See: Whittington.)	
Daniel Druce.	Operti. G.	(See: Druce.)	
Daniel in der Loewengrube.	Weigl. J.	(See: Baal's Sturz.)	
Daniel, ou, het slot van Uitkerken.	Souwiene. C. J.	Belgian?	1840?
Daniella.	Marzano. M.	Italian.	1871?
Daniel O'Rourke. (Operetta.)	Ford. E. A. C.	English.	1858
Daniello. (Sacred Opera.)	Hasse. J. A.	German.	1699-1783
Danilowa.	Adam. A. C.	French.	1803-1856
Dankopfer (Das), oder, Die gestiftete Eintracht. (Operetta.)	Schmidt. J. P. S.	German.	1779-1853
Danl's Delight. (P.p?)	Elliott. J. W.	English.	1833
Dannazione (Il) di Faust.	Berlioz.	(See. Faust.)	
Dannequinderne.	Kunzen. F. L. A.	German.	1761-1817
Danoise. (La religieuse) (Otherwise: Communauté de Copenhague. (La))	Jadin. L. E.	French.	1768-1853
Danseur (le) de corde. (Operetta.)	Abadie. L. (With Villebichot.)	French?	? 1860
Danseur (Le) du roi.	Alboize. ? (With Saint-Léon, and J. F. E. Gautier.)	French?	1823?
Dans la Forêt.	Constantin. T. C.	French.	1835-1891
Dans la plume. (Operetta.)	Vasseur. F. A. J. L.	French.	1844
Dans la rue. (Operetta.)	Caspers. L. H. J.	German.	1825
Dans la Tempête.	Rebikoff. W.	(See: W'Grozu.)	
Dans le nid des autres.	Coquelet. O.	French.	1872?
Dans le Pétrin. (Operetta.)	Nargeot. P. J.	French.	1799-1891
Dans les gardes françaises.	Pichoz. E.	French?	1837?
Dans les nuages.	Rey. F. le	French.	1851?
Dans les Vignes.	Clapisson. A. L.	French.	1808-1866
Dans les vignes du Seigneur.	Conradi. A.	(See: Im Weingebirge des Herrn.)	
Dante.	Godard. B. L. P.	French.	1849-1895
Dante and Beatrice. (P.p?)	Philpot. S. R.	English.	1859?
Dante e Beatrice.	Carrer. P.	Greek.	1824?
Dante e Biche. (I giuochi puerili di)	Cerezzano. ?	Italian?	1840?
Danza. (La)	Bonno. G. (J) (Bono?)	German.	1710-1788
Danza. (La) (P.p?)	Gluck. C. W.	German.	1714-1787
Daphne.	Bird. A.	Americ'n.	1856
Daphne. (Operetta.)	Ferron. A.	German?	1855
Daphne. (P.p?)	Gilson. P.	Belgian.	1865
Daphne. (Second part of, Florindo.)	Haendel. G. F.	German.	1685-1759
Daphne.	Hensel. J. D.	German.	1757?
Daphne.	Schuetz. H.	German.	1585-1672
Daphné et Eglé.	Rameau. J. P.	French.	1683-1764

Daphnis et Alcimadure. (P.p?)	Mondonville. J. J. C.	French.	1711-1772	
Daphnis et Amalthée. (Opera?)	Guénin. Marie A.	French?	1744-1814	
Daphnis et Chloé. (Opera?)	Boismortier. J. B.	French.	1691-1765	
Daphnis et Chloé.	Buesser. H. P.	French.	1872	
Daphnis et Chloé.	Leborne. F.	Belgian.	1862	
Daphnis et Chloé.	Maréchal. C. H.	French.	1842	
Daphnis et Chloé. (Operetta.)	Offenbach. J.	German.	1819-1880	
Daphnis et Flore. (Operetta.)	Rochefort. J. B.	French.	1746-1819	
Daphnis et Hortense.	Arquier. J.	French.	1763-1816	
Daphnis et Thémire. (Opera?)	Saint-Amans. L. J.	French.	1749-1820	
Daphnis' Grab.	Kittl. J. F.	Bohem'n.	1809-1868	
Dardane. (Le)	Paisiello. G.	Italian.	1741-1816	
Dardanus.	Rameau. J. P.	French.	1683-1764	
Dardanus.	Sacchini. A. M. G.	Italian.	1734-1786	
Dardanus' Sieg.	Stamitz. K.	Bohem'n?	1746-1801	
Dargun.	Fibich. Z.	Bohem'n.	1850-1900	
Daria.	Marty. G. E.	French.	1860	
Dario.	Alessandri. F.	Italian.	1742-1811	
Dario.	Ariosti. A. (With Vivaldi.)	Italian.	1660-1733	
Dario.	Attilio. Ari.	Italian?	1700?	?
Dario.	Galuppi. B.	Italian.	1706-1785	
Dario.	Scarlatti. G.	Italian.	1712-1777	
Dario.	Smith. J. C. (Schmidt?)	German.	1712-1795	
Dario. (La disfatta di)	Cafaro. P.	Italian.	1706?-1787	
Dario. (La disfatta di)	Giordani. G.	(See: Dario. (La soonfitta di))		
Dario. (La disfatta di)	Masi. Gio.	Italian.	1724?	?
Dario. (La disfatta di)	Paisiello. G.	Italian.	1741-1816	
Dario. (La disfatta di)	Traetta. T. M. F. S. (Trajetta?)	Italian.	1727-1779	
Dario. (L'incoronazione di)	Aldovrandini. G. A. V. (Aldrovandini?)	Italian.	1665?	?
Dario. (L'incoronazione di)	Freschi. G. D.	Italian.	1640-1690	
Dario. (L'incoronazione di)	Perti. G. A.	Italian.	1661-1756	
Dario. (L'incoronazione di)	Vivaldi. A.	Italian.	1680?-1743	
Dario. (La sconfitta di) (Otherwise: Dario. (La) disfatta di)	Giordani. G.	Italian.	1744-1798	
Dario in Babilonia.	Boretti. G. A.	Italian.	1640?	?
Dario Istaspe.	Niccolini. G. (Nicolini?)	Italian.	1771-1842	
Darling. (Grace) (Operetta.)	Rodwell. G. H. B.	English.	1800-1852	
D'Artagnan.	Dionesi. R.	Italian?	1858?	
D'Artagnan und die drei Musketiere. (Operetta.)	Raimann. R.	Hungar'n.	1851?	
Darthula.	Millenghem. S.	Dutch.	1849	
D'Aubigny. (Valentine)	Halévy. J. F. F. E.	French.	1799-1862	
Das durch die Liebe besiegte Glueck.	Stoelzel. G. H.	(See. Glueck.)		
Dash. (The) (Operetta.)	Reeve. W.	English.	1787-1815	
Das haette ich nicht gedacht. (Operetta.)	Burgmueller. A. F.	German.	1786-1824	
Das hohe C.	Becker. F.	German.	1874?	
Das war ich.	Blech. L.	German.	1871	

Datchet Mead. (Operetta?)	Dibdin. C.	English.	1745-1814	
Da Toni und sei Burgei. (Opera?) (P.p?)	Prummer?	German?	?	
Daughter. (The) Cadi's)	Nelson. S.	English.	1800-1862	
Daughter. (The Fisher's)	Curran. G. A.	Irish?	1862?	
Daughter. (The Light-keeper's)	Blake. C. D.	Americ'n.	1847	
Daughter. (The Miller's)	Lewis. W. H.	Americ'n.	1860?	
Daughter. (The Puritan's)	Balfe. M. W.	Irish.	1808-1870	
Daughter. (The Yeoman's)	Hawes. W.	English.	1785-1846	
Daughter (The) of Socrates.	Pommer. W. H.	Americ'n.	1851	
Daughter (The) of St. Mark. (?) (Otherwise: Cornaro. (Catarina))	Balfe.W. H.	Irish.	1808-1870	
Daughter (A) of the Revolution.	Englaender. L.	German.	1853	
Daughters. (The Forester's (Operetta?) (P.p?)	Masters-Chalmers. W. J.	English.	1818-1893	
Da un dirordine nasce un ordine. (?)	Ciampi. L. V.	Italian.	1719?	?
Daunia (La) felice. (Opera?)	Paisiello. G.	Italian.	1741-1816	
David.	Duhot. (Duhat?) C.	French.	1831?	
David. (Roi)	Guiraud. E.	French.	1837-1892	
David. (Davidde?)	Liverati. G.	Italian.	1772?	?
David. (Le roi)	Mermet. L.	French.	1810-1889	
David rex.	Pioselli. G. B.	Italian.	1671?	?
David. Son of Jesse. (Operetta.)	Phelps. E. C.	Americ'n.	1827	
David sponsae restitutus. (Opera?)	Haym. (Haim?) N. F.	German.	1679?-1729	
David.	Sutor. W.	German.	1774-1828	
Davidde. (Il trionfo di)	Lima. I. F.	P't'guese.	1743?-1822	
Davidde. (Il re)	Galli. Am.	Italian.	1845	
Davidde. (Il trionfo di)	Rispoli. S.	Italian.	1745?	?
Davidde. (Il trionfo di) ossia. la morte di Golia.	Vallaperti. G.	Italian.	1767?	?
Davidde. (I voti di)	Insanguine. G.	Italian.	1744-1796	?
Davidis amor in Bethsabeam, etc. (Opera?)	Fei. G. B.	Italian.	1680?	
Davy Jones.	Miller. (Jnr.) F.	Americ'n.	1865?	
Dawne czasky. (Otherwise: Vergangene Zeiten.)	Stefani. Jos. (With J. Damse.)	Pole.	1802	
Day. (A rainy)	Gabriel. (March.) M.A. Virginia.	English.	1825-1877	
Day (A) at Rome. (Operetta.)	Attwood. T.	English.	1765-1838	
Day (A) in Turkey. (Opera?)	Mazzinghi. G.	Italian?	1765-1844	
Day Dreams. (Opera?) (P.p?)	Steiner. Emma R.	Americ'n.	1856	
Dayrava. (?)	Zajc. (Zaytz? I.	Bohem'n.	1834	
Dé. (Le) (P.p?)	Hackensoellner. L.	German.	1835?	
Déa.	Cohen. J. (E. D.)	French.	1830-1901	
Dea.	Ronzi. P.	Italian.	1823?	
Dea.	Rotella. P.	French?	1873?	
Dea (La) risorta.	"Ritter" (Bennet. T.)	French?	1841-1886	
Dead Alive. (Opera?)	Arnold. S.	English.	1740-1802	

Deaf and Dumb. (Opera?)	Kelly. M.	Irish.	1763-1826
Dean. (Katie)	Merz. K.	German.	1834-1890
Deans. (Jeanie)	MacCunn. H.	Scotch.	1868
Death Fetch. (The) (Operetta.)	Horn. C. E.	English.	1786-1849
Debitore. (Il)	Altavilla. F.	Italian?	1810?
Debitore. (Un altro)	Pagliuolo. P.	Italian.	1815?
De Bloem van Island.	Kruis. H. M.	(See: Bloem.)	
De Bloemenbruid.	Herzeele. F.	(See: Bloemenbruid.)	
Debora.	Foerster. J. B.	Bohem'n?	1863?
Déborah.	Duvivier. A. D.	French?	1827-1907
Deborah. (P.p?)	Millard. H.	Americ'n.	1830-1895
Deborah e Sisera.	Guglielmi. P.	Italian.	1727-1804
Deborah und Sisera.	Kotzeluch. L. A.	Bohem'n.	1752-1818
Debrecini biro. (A)	Boehm. G.	Hunga'n?	1830?
Debuetantin. (Die)	Zamara. A. M. V.	German.	1863
Début. (un) (?)	Fando. U.	Spanish?	1866?
Debut (El) de la Ramirez. (Operetta.)	Torregrosa. (With Valverde.)	Spanish?	1860?
Début (Das) im Concert. (Operetta.)	Huber. J.	German.	1816?
Débutante. (La)	Auber.	(See: Concert (La) à la cour.)	
Débutante (La), ou, L'origine du dessein.	Blasis. F. A.	Italian.	1765-1851
Deceivers. (The gay) (Operetta.)	Kelly. M.	Irish.	1762-1826
December and May. (Operetta.)	Bishop. H. R.	English.	1786-1855
Decemviri. (i)	Piccinni. N.	Italian.	1728-1800
Decemviri. (La Caduta di)		(See. Caduta.)	
Decima (La) fatica d'Ercole, ossia, La sconfitta di Gerione in Spagna.	Fux. J. J.	(See: Ercole.)	
Decius der Floetenspieler. (P.p?)	Poldini. E.	Hunga'n?	1869
Decreto (Il) del fato.	Paradies. P. D.	Italian.	1710-1792
Dédit. (le)	Gaultier. L. E.	French?	1755-1818
De Duivenmelker. (?)	Delsau. J.	Dutch?	1824?
De Duivenmelker. (?)	Ryssens. G.	Dutch.	1825?
Deer Stalkers. (The)	Loder. E. J.	English.	1813-1865
Déesse (La) de la Liberté. (Opera?)	Kling. H.	French?	1842
Déesse (la) et le Berger.	Duprato. J. L. A.	French.	1827-1892
Déesses (les) du battoir. (Operetta.)	Hitz. F.	Swiss.	1828
Déesses (Les trois) rivales. (P.p?)	Borde. J. B. de la (Laborde?)	French.	1734-1794
Déesses (Les trois) rivales.	Propiac. C. J. F. G.	French.	1760?-1823
Défauts (Les) de Jacotte. (Operetta.)	Robillard. V.	French?	1837?
Defender. (The)	Dennée. C.	Americ'n.	1863
Defensori (I tre) della patria.	Pescetti. G. B. (Afterwards re-written by A. Galleazzi.)	Italian.	1704?-1766
Défi. (Le)	Jadin. L. E.	French.	1768-1853
De Getafe al paraiso.	Barbieri. F. A.	Spanish.	1823-1894
Degenstich. (Der) (?)	Montfort. A.	French.	1803-1856
Déguisement. (Le double)	Gossec. F. L.	Belgian.	1734-1829

Déguisement. (l'Heureux) (Operetta.)	Laruette. J. L.	French.	1731-1792
Déguisement (Le) Pastoral. (Operetta.) (P.p?)	Gluck. C. W.	German.	1714-1787
Déguisement (Le) Pastoral. (Operetta.)	Malder. P.	Belgian.	1724-1768
Déguisements (Les) amoureux.	Champein. S.	French.	1753-1830
De gustibus non est disputandum.	Scarlatti. G.	Italian.	1712-1777
De Herberg-prinses. (Otherwise. Princess (La) d'Auberge.)	Blockx. J.	(See: Herbergprinzessin.)	
Dei (Gli) concorrenti.	Draghi. A.	Italian.	1635-1700
Dei (Gli) festiggianti.	Torri. (Tori?) P.	Italian.	1665?-1737
Deidamia. (La) (?)	Catalani. Alf.	Italian.	1854-1893
Deidamia. (La)	Cavalli. P. F.	Italian.	1600?-1676
Deidamia.	Haendel. G. F.	German.	1685-1759
Deidamia.	Rasse. F.	Belgian?	1877?
Déidamie.	Maréchal. C. H.	French.	1842
De inspector a emperador.	Fernandez. F. (T?)	Spanish.	1842?
Dejanice.	Catalaini. Alf.	Italian.	1854-1893
Dejanire. (Opera?)	Saint-Saëns. C. C.	French.	1835
Déjeuner (Le) de garçons.	"Nicolo" (Isouard. N.)	French.	1775-1818
Déjeuner (Un) sur l'herbe. (Operetta.)	Missa. E. J. L.	French.	1861
Délai (Le) légal.	Hess. C.	French?	1866?
De la tierra al sol.	Manent. F.	Spanish.	1827
De la urna. (El) (Operetta.)	Bracamonte. ?	Spanish.	1870?
Delegate. (The walking) (Subsequently as, The Koreans.)	Hosmer. L.	Americ'n.	1870
Délégués. (Les) (Operetta.)	Banés. A. A.	French?	1856
Delfina.	Lillo. G.	Italian.	1814-1863
Délia.	Bucalossi. P. (?)	Italian?	1859?
Délia, ossia, La Sera, sposa del Sole.	Sacrati. F. P.	Italian.	1610-1650
Délia et Verdikan.	Berton. H. M.	French.	1767-1844
Délicatesse. (la Fausse)	Hinner. ?	German.	1746? ?
Delila.	Oudrid y Segura.	(See: Dalila.)	
Délire (Le), ou, Les suites d'une erreur.	Berton. H. M.	French.	1767-1844
Delirio comune per l'incostanza de'genii.	Pollarolo. C. F.	Italian.	1653-1722
Delitto d'amore.	Curci. R.	Italian.	1867?
Delizio (Il) ritiro di Lucullo.	Draghi. A.	Italian.	1635-1700
Delmira.	Bacchini. C.	Italian.	1846
Delmira e Zamori.	?	?	?
Delmita (Delemita) e Daliso.	Salieri. A.	Italian.	1750-1825
Delmon et Nadine.	Gaveaux. P.	French.	1761-1825
De l'Orme (Marion)	Barbier. F. E.	French.	1829-1889
Delorme. (Marion)	Bottesini. G.	Italian.	1823-1889
Delorme. (Marion) (Marie?) (P.p?)	Heller. J. A.	Bohem'n.	1815?-1856
Delorme. (Marion)	Pedrotti. C.	Italian.	1817-1893
Delorme. (Marion)	Perelli. E.	Italian.	1842-1893
Delorme. (Marion)	Ponchielli. A.	Italian.	1834-1886

Del palacio a la taberna.	Gaztambide y Garbayo. J.	Spanish. 1822-1870
Delphis et Mopsa. (Opera?)	Grétry. A. E. M.	Belgian. 1741-1813
Deluge. (The)	Eccleston. E.	(See: Noah's flood.)
Déluge. (Le)	Halévy. J. F. F. E.	(See: Noé.)
Déluge. (Le) (Opera?) (P.p?)	Saint-Saëns. C. C.	French. 1835
Deluso. (Lo superbo)	Gassmann. F. L.	(See: Contessina. (La))
De Madrid a Biarritz. (Operetta.)	Arrieta y Corera. P. J. E.	Spanish. 1823-1894
De Madrid a la luna.	Granjal. G.	Spanish? 1856?
Demente. (La)	Marchetti. F.	Italian. 1835-1902
Dementi. (L'Heureux)	Saint-Aamns. L. J.	French. 1749-1820
Demetrio.	Bernasconi. A.	Italian. 1706-1784
Demetrio.	Bianchi. F.	Italian. 1752-1810
Demetrio.	Caldara. A.	Italian. 1670-1736
Demetrio. (il)	Caruso. L.	Italian. 1754-1822
Demetrio. (P.p?)	Cherubini.M.L.C.Z.S.	Italian. 1760-1842
Demetrio. (P.p?)	Cocchi. G.	Italian. 1720?-1804
Demetrio.	Coppola. R.	Italian? 1854?
Demetrio.	Duni. E. R.	Italian. 1709-1785
Demetrio.	Ferrandini. G. (Ferandi?)	Italian. 1703?-1793
Demetrio.	Galuppi. B.	Italian. 1706-1785
Demetrio.	Gandini. Aless.	Italian. 1807-1871
Demetrio.	Giacomello. G.	Italian. 1686-1743
Demetrio. (P.p?)	Giai. (Giaji.) G. A.	Italian. 1693?-1764
Demetrio.	Giordani. G.	Italian. 1744-1798 ?
Demetrio.	Gluck. C. W.	German. 1714-1787
Demetrio.	Gresnich. A. F.	Belgian. 1755-1799
Demetrio.	Guglielmi. P.	Italian. 1727-1804
Demetrio, ossia, Cleonice. (Two settings.)	Hasse. J. A.	German. 1699-1783
Demetrio.	Jommelli. N.	Italian. 1714-1774
Demetrio. (Il) (Two settings.)	Leo. L.	Italian. 1694-1746
Demetrio.	Mayr. J. S.	German. 1763-1845
Demetrio.	Mazzoni. B.	Italian. 1700? ?
Demetrio. (Opera?)	Monza. C.	Italian. 1744-1801
Demetrio.	Mysliweczek. J.	Bohem'n. 1737-1781
Demetrio.	"Lasnel. Egido" (Nassell. D.)	Spanish. 1713? ?
Demetrio.	Paisiello. G.	Italian. 1741-1816
Demetrio.	Pallavicini. C.	Italian. 1630-1688
Demetrio.	Pampani. (?) A. G.	Italian. 1705?-1769
Demetrio.	Perez. D.	Spanish? 1711-1778
Demetrio. (Il)	Perillo. S.	Italian. 1731-1793
Demetrio.	Pescetti. G. B.	Italian. 1704?-1766
Demetrio. (Il)	Piccinni. N.	Italian. 1728-1800
Demetrio.	Pollarolo. A.	Italian. 1680-1750
Demetrio.	Scalabrini. P.	Italian? 1716? ?
Demetrio.	Schiassi. G. M.	Italian. 1700? ?
Demetrio. (Otherwise: Antioco.)	Tarchi. A.	Italian. 1760-1814
Demetrio. (P.p?)	Wagenseil. G. C.	German. 1715-1777
Demetrio a Rodi.	Paganini. E.	Italian. 1770? ?
Demetrio a Rodi.	Pugnani. G.	Italian. 1727-1803
Demetrio e Polibio.	Rossini. G. A.	Italian. 1792-1868
Demetrius.	Strungk. N. A.	German. 1640-1700
Demi-heure (Une) de Richelieu.	Guenée. L.	(See: Chamber à coucher.)

Democrit. (Der neue) (P.p?)	Dittersdorf. K. Ditters von	German.	1739-1799
Democrite.	Kalkbrenner. C.	German.	1755-1806
Démocrite et Héraclite. (Otherwise: Heraclite et Democrite.	"Batistin" (Stuck. J. B.)	German?	1680?-1755
Democrito corretto.	Dittersdorf. K. Ditters von	German.	1739-1799
Democrito. (Le rise di)	Draghi. A.	Italian.	1635-1700
Democrito. (Le rise di)	Pistocchi. F. A.	Italian.	1659-1726
Demofonte.	Beresowski. M. S.	Russian.	1745-1777
Demofoonte.	Alessandri. F.	Italian.	1742-1811
Demofoonte.	Anfossi. P.	Italian.	1727-1797
Demofoonte. (?)	Bach. J. C.	German.	1735-1782
Demofoonte. (P.p?)	Bernasconi. A.	Italian.	1706?-1784
Demofoonte.	Bertoni. F. G.	Italian.	1725-1813
Demofoonte.	Bianchi. F .	Italian.	1752-1810
Demofoonte.	Brivio. G. F.	Italian.	1700? ?
Demofoonte.	Brunetti. A.	Italian.	1720 ?
Demofoonte.	Caldara. A.	Italian.	1678-1763
Demofoonte.	Cocchi. G.	Italian.	1720-1804
Demofoonte.	Duni. E. R.	Italian.	1709-1775
Demofoonte.	Federici. V. (F?)	Italian.	1764-1826
Demofoonte.	Ferrandini. G. (Ferandi?)	Italian.	1703?-1793
Demofoonte.	Fiorillo. I.	Italian.	1715-1787
Demofoonte.	Galuppi. B.	Italian.	1706-1785
Demofoonte.	Gatti. L.	Italian.	1750? ?
Demofoonte.	Gluck. C. W.	German.	1714-1787
Demofoonte.	Graun. K. H.	German.	1701-1759
Demofoonte.	Hasse. J. A.	German.	1699-1783
Demofoonte. (Two settings.)	Jommelli. N.	Italian.	1714-1774
Demofoonte.	Lampugnani. J. B.	Italian.	1706-1790 ?
Demofoonte.	Latilla. G.	Italian.	1713-1789 ?
Demofoonte.	Leo. L.	Italian.	1694-1746
Demofoonte.	Majo. F.	Italian.	1745-1770
Demofoonte.	Mazzoni. A. M.	Italian.	1727? ?
Demofoonte.	Mysliweczek. J.	Bohem'n.	1737-1781
Demofoonte.	Paisiello. G.	Italian.	1741-1816
Demofoonte.	Pampani. (?) A. G.	Italian.	1705?-1769
Demofoonte.	Perez. D.	Spanish?	1711-1778
Demofoonte. (Il)	Piccinni. N.	Italian.	1728-1800
Demofoonte.	Pio. A.	Italian.	1753? ?
Demofoonte.	"Portogallo" (Portugal. M.)	P't'guese.	1762-1830
Demofoonte.	Prati. A.	Italian.	1750-1788
Demofoonte.	Pugnani. G.	Italian.	1727-1803
Demofoonte.	Sarti. G.	Italian.	1729-1802
Demofoonte.	Sborgi. G. M.	Italian.	1814
Demofoonte.	Schiassi. G. M. (With Selitti and others.)	Italian.	1700? ?
Demofoonte.	Schuster. J.	German.	1748-1812
Demofoonte.	Tarchi. A.	Italian.	1760-1814
Demofoonte.	Vento. M.	Italian.	1739-1777
Demofoonte.	Verocai. G.	Italian.	1697? ?
Demofoonte. (See also Demophon.)	Wanhal. J. B.	Bohem'n.	1739-1813
Demogorgone. (Il) (Otherwise: Filosofo (Il) confuso.)	Righini. V.	Italian.	1756-1812
Demoiselle. (La grande)	Coedès. A.	French.	1835-1884

Demoiselle (La) aux camélias.	Missa. E. J. L.	French.	1861
Demoiselle (La) de Belleville.	Milloecker.	(See: Jungfrau (Die) von Belleville.)	
Demoiselle (La) de chez Maxim's.	Gardel-Hervè. M.	French?	1874
Demoiselle (la) d'honneur.	Semet. T. A. E.	French.	1824-1888
Demoiselle (la) de la Hoche Tromblon.	Rillé.F.A.Laurent de	French.	1828
Demoiselle (la) de magasin.	"Caryll. I."	(See: Shop-Girl. (The))	
Demoiselle (Une) en loterie. (Operetta.) (Otherwise: Kunstreiterin. (Eine))	Offenbach. J.	German.	1819-1880
Demoiselles (Les) de Saint-Cyrien.	Varney. L.	French.	1850?
Demoiselles (Les) du télephone. (Operetta.)	Serpette. H. C. A. G.	French.	1846-1904
Demon. (The)	Bishop.	(See: Robert le Diable.)	
Demon. (The Wood)	Kelly. M.	(See: One o'clock.)	
Démon (Le) de la nuit.	Rosenhain. J.	German.	1813-1894
Démon et Nadine.	Saveaux,? (Sauveaux?)	French?	1765? ?
Demone amante. (Otherwise. Giugurta.)	Pollarolo. C. F.	Italian.	1653-1722
Demonio. (Il)	Rubinstein. A. G.	(See: Daemon.(Der))	
Démophon.	Cherubini. M. L. C.Z.S.	Italian.	1760-1842
Démophon.	Vogel. J. C.	German.	1756-1788
Demophoon.	Kozeluch. J. A.	Bohem'n.	1738-1814
Demophoon. (Otherwise: Timantes.)	Lindpainter. P. J.	German.	1791-1856
De Montfort.	Kelly. M.	(See: Montfort.)	
Den glada Enkan, and, Den glade Enke.	Lehár. F.	(See. Witwe. (Die lustige))	
Denise. (Otherwise: Milchmaedchen (Das) von Montfermeil, and, Laitière (de Montfermeil.))	Kreutzer. K.	German.	1780-1849
Denkmal (Das) des guten Herzens. (Operetta.)	Poli. A.	Italian?	1752? ?
Denkmal (Das) in Arkadien. (Opera?)	Hunt. C.	German.	1766?
Dénoûment (Le) inattendu.	Berton. H. M.	French.	1767-1844
Dent (La) de Sagesse. (Operetta.)	"Heffer. L." (Hervé. F. "Ronger.")	French.	1825-1892
Dénys le Tyran, maître d'école à Corinthe.	Grétry. A. E. M.	Belgian.	1741-1813
De occasie maakt den dieb.	Miry. K.	Belgian.	1823-1889
Deodata.	Guhr. K. W. F.	German.	1787-1848
Deodata.	Gyrowetz. A.	(See: Gespenst. (Das))	
De par le Roi.	Héquet. C. J. G.	French.	1803-1865
Départ (Le) de Grétry.	Eykens. D. S.	(See: Grétry.)	
Départ (Le) des matelots. (Operetta.)	"Lepidor" (Mathieu. M. J.)	French.	1740? ?
Départ (Le) du guerrier amant. (Opera?)	Toriez. (Torlez?) ?	French.	1712? ?
Départ (Le) du Roi.	Clerambault. L. N.	French.	1676-1749

Dépit. (L'Heureux)	Chapelle. P. D. A.	French.	1756-1821
Dépit d'armour. (P.p?)	Morton. P.	French.	1858?
Dépit (le) généreux.	Laruette. J. L.	French.	1731-1792
Deportato (Il) di Gajenna. (?)	Aspa. M.	Italian.	1806?-1868
Deputato (Il) di grosso latino.	Pavesi. S.	Italian.	1779-1850
Deputy. (The Devil's)	"Jakobowski" (E. Belville.)	English.	1860?
Déraillent. (un) (Operetta.)	Waucampt. E.	Belgian.	1850
Der dot mon. (?)	Forster. J.	German.	1845
Deriiltta. (La)	Arneiro. J. F. A. V. d'	P't'guese.	1838
Dernier (Le) des Chippeways. (Operetta.)	Anthiome. E. J. B.	French.	1836-1900
Dernier (Le) des Marigny. (Opera?)	Missa. E. J. L.	French.	1861
Dernier (Le) des Paladins.	Kling. H.	French?	1842
Dernier (le) des Sorciers. (Operetta.)	Garcia. PaulineViardot	Spanish.	1821
(Otherwise: Zauberer. (Der letzte))			
Dernier (Le) Jour de . . .		(See the Noun in each case.)	
Derniers (Les) armes de Richelieu.	D'Aguilar.	(See. Richelieu.)	
Derniers (Les) jours de Pompei.		(See: Pompei.)	
Déroute (la) de Culloden.	Berlyn.A.W.(Berlijn?)	Dutch.	1817-1870
Der sich raechende Cupido.	Keiser. R.	(See: Diana.)	
Derville. (Les trois)	Doche. J. D.	French.	1766-1825
Der von der Humpenburg. (Operetta.)	"Thul. Fr. v." (Paumgartner. C.) (Graf)	Bohem'n.	1858
Derwisch. (Der wohlthaetige)	Gerl. F.	(See:Zaubertrommel.)	
Derwisch. (Der)	Henneberg. J. B.	German.	1768-1822
Derwisch. (Der) (P.p?)	Rupprecht. E. (A?)	German.	1752? ?
Derwische. (Die)	Reymann. F. G.	German.	1753? ?
Descente (la) des Français en Angleterre.	Kalkbrenner. C.	German.	1755-1806
Deschalumeaux. (Monsieur)		(See: Monsieur.)	
Desengany. (Lo)	Bassata. A.	Spanish?	1855?
Deseret.	Buck. D.	Americ'n.	1839-1909
Désert (Le), ou, L'Oasis.	Arquier. J.	French.	1763-1816
Desert. (The)	Tully. J. H.	English.	1814-1868
Deserter. (The) (Opera?)	Dibdin. C. (After Monsigny.)	English.	1745-1814
Deserteur. (Der)	Becker. V. E.	German.	1814-1890
Déserteur. (Le)	Ebell. H. K.	German.	1775-1824
Deserteur. (Der)	Hiller. F.	German.	1811-1885
Deserteur. (Der)	Konrad. K. E.	German?	1820?
Déserteur. (le)	Monsigny. P. A. (With additional instrumentation by Adam.)	French.	1729-1817
Déserteur (Le) de la Montagne, ou, La montagne de Ham.	Kreutzer. R.	German?	1766-1831
Deserteure. (Die beiden) (Operetta.)	Erxleben. ?	German?	1847?

Deserteure. (Der) (Sic) (Operetta.)	Helmig. ?	German.	1740?	?
Desert (The) Flower.	Wallace. W. V.	(See: Flower.)		
Désespérés. (les)	Bazin. F. E. J.	French.	1816-1878	
Desgelo. (o) (Operetta.)	Machado. A.	P't'guese.	1863?	
Desiderio, duca d'Istria.	Stermich. N.	Italian?	1831?	
Desiderius.	Keiser. R.	German.	1674-1739	
Désiré, sire de Champigny. (Operetta.)	Jonas. E.	French.	1827-1905	
Desirée.	Sousa. J. P.	Americ'n.	1854	
Des Kaisers Genesung. (P.p?)	Gyrowetz. A.	Bohem'n.	1763?-1850	
Desmoulins. (Camile)	Blanchard. H. L.	French.	1778-1858	
Desperations ball. (Der) (Operetta.) (Otherwise: Der Bettler-ball.)	Mueller. Wenzel	German.	1767-1835	
Despo. (Otherwise. Eorina (L') di Suli.)	Carrer. P.	Greek.	1824?	
Despuerta y Dormida. (Operetta.)	Rogel. J.	Spanish.	1829	
Dessauer. (Der alte)	Findeisen. O.	German.	1862	
Dessauer. (Der alte)	Neitzel. O.	German.	1852	
Destierra (El) del amor. (Operetta.)	Rubio. A.	Spanish.	1849?	
De tal palo tal astilla. (Operetta.)	Arrieta y Corera. P. J. E.	Spanish.	1823-1894	
De tejas arriba.	Barbieri. F. A.	(See. Tejas.)		
De templiers.	Bouman.	(See: Templiers.)		
Détenu. (le)	Delayrac. N.	(See: Cange.)		
Dette (la) de Jacquot. (Operetta.)	Moniot. E.	French.	1820?-1878	
Dettes. (Les) (Operetta.)	Champein. S.	French.	1753-1830	
Dettes (Les) de Margot.	Nicole. L.	French?	1871?	
Deucalion et Pyrrha.	Berton. P. M. (With Giraud.)	French.	1727-1780	
Deucalion et Pyrrha. (Operetta.)	Diache. E.	French.	1835?	
Deucalion et Pyrrha.	Gibert. P. C.	French.	1717-1787	
Deucalion et Pyrrha.	Montfort. A.	French.	1803-1856	
Deucalion et Pyrrha.	Sieber. G. J.	German?	1742?	?
Deuce (The) is in her. (Operetta.)	Barnett. J.	English.	1802-1890	
Deuil. (Le grand)	Berton. H. M.	French.	1767-1844	
Deukalion und Pyrrha. (Opera?)	Demmler. J. M.	German.	1730?-1785	
Deukalion und Pyrrha.	Holly. F. A.	Bohem'n.	1747-1783	
Deutschen. (Die alten)	Pleininger. K.	German.	1852?	
Deutscher Sinn. (Opera?)	Kanne. F. A.	German.	1788-1833	?
Deutschland. (Das freudenjauchzende)	Jakobi (Jacobi?). M.	German.	1622?	?
Deutschland im Urwald. (Operetta.)	Brah-Mueller. K. F. G.	German.	1839-1878	
Deutschmeister. (Ein) (Operetta.)	Ziehrer. K. M.	German.	1843	
Deux. (Les)		(See: Respective Nouns)		
Deux à deux. (Operetta.)	Bernicat. F.	French.	1841-1883	
Deux Beautés d'autrefois. (Operetta.)	Desormes. L. C.	French.	1840?	
Deux coqs pour une poule.	Rugliano. ?	Italian?	1849?	

Deux Drôles de cors. (P.p?) (Operetta.)	Robillard. V.	French?	1837?
Deux Gouttes d'eau. (Operetta.)	Millet. A.	French.	1863-1891
Deux mauvaises bonnes. (Operetta.)	Chassaigne. F.	French.	1843
Deux morts qui se volent. (Operetta.)	Porta. B.	Italian.	1758-1832
Deux Mots. (Operetta.) (Otherwise: Nuit (Une) dans la forêt.)	Dalayrac. N.	French.	1753-1809
Deux permissions de dix heures. (Operetta.)	Barbier. F. E.	French.	1829-1889
Deux Portières pour un cordon.	"Alcindor" (Lecocq.) (With Hervé and Legouix.)	French.	1832
Deux Rubans, ou, Les Rendez-vous.	Deblois. C. V.	French?	1707? ?
Deux vieilles gardes. (Operetta.)	Delibes. C. P. L.	French.	1836-1891
Deux vieux coqs. (Operetta.)	Fouque. P. O.	French.	1844-1882
Deux sous de charbon. (Operetta.)	Delibes. C. P. L.	French.	1836-1891
Devadacy. (La)	Valente. G.	Italian.	1814?
Devadacy (La) mmiezo a lli pazzi.	Campesi. F.	Italian?	1840?
De val van Kuilenburg.	Lange. D.	Dutch.	1841
Devereux (d'Evereux?) (Roberto), conte d'Essex.	Donizetti. G.	Italian.	1797-1848
Dev'esser uno e sono quattro.	Festa. G.	Italian.	1806
Devil Bird.	Sorg. J. C.	Ameri'n?	1855?
Devil (The) of a Duke.	(Ballad Opera.)	(London,	1732.)
Devil (The) of a lover. (Opera?)	Attwood. T.	English.	1765-1838
Devil's (The) in it.	Balfe. M. W.	Irish.	1808-1870
Devil (The) to pay.	(Ballad Opera.)	(London,	1730.)
Devin (le) du Village.	Granet. ?	French.	1721?-1852?
Devin (le) du Village. (Operetta.) (Otherwise: Man. (The cunning)	Rousseau. J. J.	French?	1712-1778
Devinette. (Une)	Pilati. (Pilate?) A.	French.	1810-1877
Devins. (Les trois) (Operetta.)	Okolowicz. Ed.	French?	1854?
De Vlasgaard.	Meuben. J.	Belgian?	1875?
Dévotion (La) à St-André. (P.p?)	Vidal. P. A.	French.	1863
De vuelta de argel.	Taboada. Z.	Spanish?	1836?
De vuelta de vivero.	Jimenez. J.	Spanish.	1854
Dia (Una) de reinado. (Otherwise: Finto (lo) Stanislao.)	Barbieri. F. A. (With J. Inzenga, and others.)	Spanish.	1823-1894
Diabel alchimista.	Weinert. A.	Bohem'n.	1750?-1850?
Diable. (La beauté du)	Alary. J. E. A.	(See: Beauté, etc.)	
Diable (Le) à l'école. (P.p?) (Otherwise: Diavolo (Il) a scuola.)	Bouée. ?	French?	1850?
Diable (Le) à l'école.	Boulanger. E. H. A.	French.	1815-1900
Diable (Le) à Quatre.	Gluck. C. W. (?)	German.	1714-1787

Diable (Le) á quatre. (Operetta.)	Jonas. C.	French.	1827-1905
Diable (Le) à quatre. (P.p?)	Pergolesi. G. B.	Italian.	1710-1736
Diable (Le) à quatre.	Philidor. F. A. Danican	French.	1726-1795
Diable (Le) à quatre, ou, La femme acariâtre.	Solié. (Soulier?) J. P.	French.	1755-1812
Diable (le) à Séville.	Gomis. J. M.	Spanish.	1791-1836
Diable (le) au corps. (Operetta.)	Marenco. R.	Italian.	1841
Diable (le) au moulin.	Gevaert. F. A.	Belgian.	1828-1908
Diable (Le) à Yvetot. (Operetta.)	Gessler. C.	French?	1858?
Diable (Le) couleur de rose, ou, Le bonhomme misère.	Gaveaux. P.	French.	1761-1825
Diable (Le) en vacance.	Gaveaux. P.	French.	1761-1825
Diable. (la légende du)	Vercken de Vreuschmen. L.	(See: Légende.)	
Diable (Le) rose. (Operetta.)	Déjazet. Hermine	French.	1829?-1880
Diable (Le) rouge. (Operetta.) (P.p?)	Roques. J. L.	French.	1839
Diabolo (El) cojuelo.	Barbieri. F. A.	Spanish.	1823-1894
Diabolo (el) en el poder.	Barbieri. F. A.	Spanish.	1823-1894
Diabolo (el) las carga.	Gaztambide y Garbayo. J.	Spanish.	1822-1870
Diabolo (El) predicator.	Basili. (Basilj?) B.	Italian.	1803
Diablos (Los) del via.	Taboada. Z.	Spanish?	1836?
Diadeste, or The Veiled Lady.	Balfe. M. W.	Irish.	1808-1870
Diadesté, etc. (Le)	Godefroid. J. J.	Belgian.	1811-1840
Dialogo tra la inclinazione ed il bene.	Reutter. J. A. K. G.	German.	1708-1772
Dialogo tra Minerva, etc.	Reutter. J. A. K. G.	German.	1708-1772
Diamant. (Der) (Opera?)	Wolfram. J. M.	Bohem'n.	1789-1839
Diamant (Der) des Geister-koenigs. (Operetta.)	Drechsler. J. (G?)	Bohem'n.	1782-1852
Diamantenkreutz. (Das?)	Saloman. S.	Dane.	1816-1899
Diamantes (los) de la Corona.	Barbieri. F. A.	Spanish.	1823-1894
Diamantes (los) negros.	Balart. G.	Spanish?	1824-1893
Diamanti (i) della Corona.	Romani. C.	Italian.	1824-1875
Diamantine, oder, Der Schutzgeist. (Otherwise: Ritter (Der) im Zauberlande.)	Gebel. F. X.	German.	1787-1843
Diamants (les) de Florinette. (Operetta.)	Desormes. L. C.	French.	1840?
Diamants (Les) de la Couronne. (Otherwise: Diamonds, (The Crown) and Kronjuwelen. (Die))	Auber. D. F. E.	French.	1782-1871
Diamond. (The Dark)	Adam. A. C.	French.	1803-1856
Diamond cut diamond. (Operetta.)	Hook. J.	English.	1746-1827
Diamond cut diamond.	Thomas. J. R.	English.	1830
Diana. (P.p?)	Cheshire. J.	English.	1839
Diana. (Otherwise: Der sich raechende Cupido.)	Keiser. R.	German.	1674-1739

Diana. (Operetta.)	Milloecker. K.	German.	1842-1899
Diana.	Paladilhe. E.	French.	1844
Diana. (Le sequaci di)	Palma. S.	Italian.	1762-1834
Diana.	Petrella. E.	Italian.	1813-1877
Diana. (P.p?)	Taylor. W. Frederick	English.	1835-1887
Diana amante.	Bernabei. G. A. (With D'Ardespin.)	Italian.	1659-1732
Diana. (La finta pazzia di)	(Opera?)	(Venice, 1748.)	
Diana. (La finta pazzia di)	Predieri. L. A.	Italian.	1688-1769
Diana amante. (Opera?)	Leo. L.	Italian.	1694-1746
Diana d'Almeida.	Ranco. R.	Italian?	1858?
Diana di Chaverny. (Chaverni?)	Sangiorgi. F.	Italian?	1831?
Diana di Meridor.	Cortesi. F.	Italian.	1830-1904
Diana di Vitry.	Ruta. M.	Italian.	1827-1896
Diana di Vizelle.	Buzenac. G.	Italian?	1863?
Diana ed Amore.	Mann. M. G.	German.	1720?-1757
Diana ed Endimione.	Fiorillo. I.	Italian.	1715-1787
Diana ed Endimione.	Scarlatti. A.	Italian.	1659-1725
Diana ed Endymione.	Pescetti. G. B.	Italian.	1704?-1766
Diana in Taurico. (Il tempio di)	Draghi. A.	(See. Tempio. (Il))	
Diana placata.	Ferrandini. G. (Ferandi?)	Italian.	1703?-1793
Diana placata.	Fux. J. J.	German.	1660-1741
Diana rapita.	Cossoni. C. D.	Italian.	1640? ?
Diana schernita.	Cornacchioli. G.	Italian?	1599? ?
Diana vendicata.	Reutter. J. A. K. G.	German.	1708-1772
Diana von Solange.	Ernst II. (Herzog von Gotha.)	German.	1818-1893
Diane. (Opera?)	Aubert. J. (With Bourgeois.)	French.	1678-1753
Diane. (Opera?)	"Batistin" (Stuck. J. B.)	German.	1680?-1755
Diane de Fontainebleau. (Opera?)	Desmarets. H.	French.	1662-1741
Diane de Spaar.	David. Ad. I.	French?	1842-1897
Diane de Vernon.	Blanchard. H. L.	French.	1778-1858
Diane et Endymion.	Blamont de	(See: Endymion.)	
Diane et Endymion.	Champein. S.	French.	1753-1830
Diane et Endymion. (P.p?)	Paer. F.	Italian.	1771-1839
Diane et Endymion. (P.p?)	Philidor. Anne Danican	French.	1681-1728
Diane et Endymion.	Piccinni. N.	Italian.	1728-1800
Diane et Endymion.	Rey. J. B.	French.	1734-1810
Diane et l'amour.	Duplessis. L. A. (With Edelmann. J.F.)	(See: Amour (L') enchainé par Diana.)	
Diane et Endymion. (Les amours de)	Sablières. J. de G.	French.	1641? ?
Diane jalouse, ou, Le triomphe de l'amour.	Lanctin C. F. H. Duquesnoy.	French.	1758-1822
Dianades.	Stoelzel. G. H.	German.	1690-1749
Dianorah.	Rousseau. S. A.	French.	1853-1904
Diarmid and Ghriné.	MacCunn. H.	Scotch.	1868
Diavolessa. (La)	Bartha. (Barta?) J.	Bohem'n.	1744?-1803?
Diavolessa. (Operetta.) (Otherwise: Vaghi (Li) Accidenti, etc., and, Don Popone.)	Galuppi. B.	Italian.	1706-1785
Diavolette. (P.p?)	Kauer. F.	German.	1751-1831

Diavoli (I) della corte. (Operetta.)	Carlini. L. (O?)	Italian.	1793?	?
Diavolo. (Il povero)	Sebastani. E.	Italian.	1843	
Diavolo. (Il) (Otherwise. Conte (Il) di San Germano.)	Traversari. A.	Italian.	1820?	
Diavolo (Il) a quattro.	Porta. B.	Italian.	1758-1832	
Diavolo (Il) a quattro, ossia, Le Donne cambiate. (Otherwise: Ciabattino (Il), and, Teufel (Der) ist los.)	"Portogallo" (Portugal. M.)	P't'guese.	1762-1830	
Diavolo (Il) a quattro.	Ricci. L.	Italian.	1805-1859	
Diavolo (Il) a scuola.	Boubée. I.	(See: Diable (Le) à l'école.)		
Diavolo (Il) color di rosa.	Petrella. E.	Italian.	1813-1877	
Diavolo (Il) condonnato a prender moglie.	Ricci. L.	Italian.	1805-1859	
Diavolo (Il) della notte.	Bottesini. G.	Italian.	1823-1889	
Diavolo (Il) immaginario.	Catelani. Ang.	Italian.	1811-1866	
Diavolo (Il) zoppo. (Operetta.)	Buongiorno. C	Italian.	1864-1903	
Diavolo (il) zoppo.	Dall-Argine. C.	Italian.	1842-1877	
Dice of Death.	Loder. E. J.	English.	1813-1865	
Di chi la colpa?	Villafiorita. G. B.	Italian.	1845-1902	
Ditchter. (Der)	Krotkoff. V. S. (?)	(See: Poet. (Der))		
Dichter. (Der beleidigte) (Opera?)	Roser von Reiter. F.	German.	1779-1830	
Dichter (De) en zijn droombeld.	Miry. K.	Belgian.	1823-1889	
Dichter und Bauer. (Operetta.)	Suppé. F.	German.	1820-1895	
Dichter (Der) und der Kosak. (?)	Cavos. C.	Italian.	1776-1840	
Dichter (Der) und Tonkuenstler.	Roeth. P.	German.	1779	?
Dichter und Tonsetzer.	Dalayrac.	(See. Poete, etc. (Le))		
Dichter und Welt.	Baussnern. W.	German.	1866	
Dichterlaunen. (Operetta.)	Mussini. N. N.	Italian.	1765-1837	
Dichters (Des) Geburtstag. (Operetta.)	Bergt. C. G. A.	German.	1772-1837	
Dick.	"Jakobowski" (Belville. E.)	English.	1860?	
Dickschaedel. (Der)	Dvořák. A.	(See: Twrdé palice.)		
Dick Turpin.	Briggs. B.	Americ'n.	1859-1905	
Dick Turpin. (Bold) (Otherwise: Romance.)	Leslie. H. D.	English.	1822-1896	
Dî (il) di San Michele.	Quarenghi. G.	Italian.	1826-1882	
Didio Guiliano.	Sabadini. B.	Italian.	1656?	?
Dido. (Die verlassene)	Bernasconi. A.	(See: Didone abbandonata.)		
Dido.	Klein. B.	German.	1793-1832	
Dido.	Lampert. E.	German.	1818-1879	
Dido.	Neizel. O.	German.	1852	
Dido. (The death of)	Pepusch. J. C.	German.	1667-1752	
Dido and Aeneas. (Opera?)	Arne. T. A.	English.	1710-1778	
Dido and Aeneas.	Hall. G. W.L. Marshall	English.	1862	
Dido and Aeneas.	Purcell. H.	English.	1658-1695	
Dido und Amphitryon. (P.p?)	Kraus. J. M.	German.	1756-1792	
Dido, Queen of Carthage.	Hook. J.	English.	1746-1827	
Dido, Queen of Carthage.	Storace. S.	English?	1763-1796	
Didon, reine de Carthage.	Blangini. T.	Italian.	1831?	

Didon.	Desmarets. H.	French.	1662-1741
Didon (Dido?) Koenigin von Carthago.	Graupner. C.	German.	1683-1760
Didon.	Piccinni. N.	(See: Didone abbondonata.)	
Didone.	Blasis. F. A.	Italian.	1765-1851
Didone. (P.p?)	Celeniati (?) I.	Italian.	?
Didone. (La)	Fioravanti. Val.	Italian.	1764-1837
Didone. (Nella Didone?)	Hasse. J. A.	German.	1699-1783
Didone.	Moratelli. S.	Italian.	1658? ?
Didone. (Le seconde nozze di)	Morolin. F.	Italian.	1766? ?
Didone.	Terradellas. D. M. B.	Spanish.	1711-1751
Didone abbandonata.	Adolfati. A.	Italian.	1711-1760 ?
Didone abbandonata.	Albinoni. T.	Italian.	1674-1745
Didone abbandonata.	Andreozzi. G.	Italian.	1763-1826
Didone abbandonata.	Anfossi. P.	Italian.	1727-1797
Didone abbandonata.	Astaritta. G.	Italian.	1749?-1803
Didone abbandonata. (Otherwise: Dido. (Die verlassene))	Bernasconi. A.	Italian.	1706? ?
Didone abbandonata.	Bono. (Bonno?) G.	German?	1710-1788
Didone abbandonata.	Cappucci. G. A.	Italian.	1740-1818
Didone abbandonata.	Cavalli. P. F.	Italian.	1600?-1676
Didone abbandonata.	Celoniat. I.	Italian.	1739? ?
Didone abbandonata.	Cherubini. M.L.C.Z.S.	Italian.	1760-1842
Didone abbandonata.	Ciampi. L. V.	Italian.	1719? ?
Didone abbandonata.	Colla. G.	Italian.	1730-1806
Didone abbandonata.	Duni. E. R.	Italian.	1709-1775
Didone abbandonata.	Federici. V. (F?)	Italian.	1764-1826
Didone abbandonata.	Galuppi. B.	Italian.	1706-1784
Didone abbandonata.	Gazzaniga. G.	Italian.	1743-1819
Didone abbandonata.	Guglielmi. P.	(See. Enea e Lavinia.)	
Didone abbandonata.	Hasse. J. A.	German.	1699-1783
Didone abbandonata.	Insanguine. G.	Italian.	1744-1796
Didone abbandonata.	Jommelli. N.	Italian.	1714-1774
Didone abbandonata.	Kotzeluch. L. A.	Bohem'n.	1752-1818
Didone abbandonata.	Majo. G. F.	Italian.	1745-1770
Didone abbandonata.	Manna. G.	Italian.	1721-1788
Didone abbandonata.	Mattioli. A.	Italian.	1617? ?
Didone (La) abbandonata.	Mazzoni. A. M.	Italian.	1727? ?
Didone abbandonata.	Mercadante. G. S. R.	Italian.	1797-1870
Didone abbandonata. (P.p?)	Mombelli. D.	Italian.	1751-1835
Didone abbandonata.	Mortellari. M. C.	Italian.	1750-1807
Didone abbandonata.	Ottani. B.	Italian.	1735-1827
Didone abbandonata.	Paer. F.	Italian.	1771-1839
Didone abbandonata.	Paisiello. G.	Italian.	1741-1816
Didone abbandonata.	Perez. D.	Spanish?	1711-1778
Didone abbandonata.	Piccinni. N.	Italian.	1728-1800
Didone abbandonata. (Subsequently as, Didon.)			
Didone abbandonata.	Piticchio. F.	Italian.	1750? ?
Didone abbandonata.	Porpora. N. A.	Italian.	1686-1766
Didone abbandonata.	Reissiger. K. G.	German.	1798-1859
Didone abbandonata. (Two settings.)	Sarri. (Sarro?) D.	Italian.	1678-1742 ?
Didone abbandonata.	Sarti. G.	Italian.	1729-1802
Didone abbandonata.	Scalabrini. P.	Italian?	1716? ?
Didone abbandonata.	Scarlatti. A.	Italian.	1659-1725
Didone abbandonata.	Schiassi. G. M.	Italian.	1700? ?
Didone (La) abbandonata.	Schuster. J.	German.	1748-1812
Didone abbandonata.	Schwanberg. J. G.	German.	1740-1804

Didone abbandonata.	Traetta. T. M. F. S. (Trajetta?)	Italian.	1727-1779
Didone abbandonata.	Vinci. L.	Italian.	1690-1732
Didone abbandonata.	Zanetti. Fran. (Zanneti?)	Italian.	1740-1791
Didone delirante.	Franceschi. A.	Italian.	1656? ?
Didone (La) delirante.	Scarlatti. A.	Italian.	1659-1725
Dieb. (Der) (Operetta.)	Milloecker. K.	German.	1842-1899
Diebe. (Die beiden)	Boie. H.	German?	1825
Diebstahl. (Der entdeckte)	Maurer. L. W.	German.	1789-1878
Dief (Een) in huis.	Van Duyse. F.	Belgian.	1843
Diem la Zingara.	Bozzano. E. (G?)	(See: Djem.)	
Diener (Der) aller Welt.(?)	Catrufo. G.	Italian.	1771-1851
Dienerin. (Die herrschende)	Paisiello.	(See: Serva (La) padrona.)	
Dienstmaedchen. (Das unbekannte)		(See: Clarisse.)	
Diesmal hat der Mann den Willen. (Operetta.)	Ordonez. N.	Spanish.	1740? ?
Dieu (Le) et le Bayadère.	Auber. D. F. E.	French.	1782-1871
Dieux (les) a la Foire.	Gilliers. J. C.	French.	1667-1737
Dieux (Les) rivaux, ou, Les fêtes de Cythère.	Kreutzer. R. (With Spontini and others.	German.	1766-1831
Difensori (I tre) della patria.	Galleazzi. A. (Galeazzi)	Italian.	1699?-1731?
Difettosi rivali (Li tre) in amore.	?	(Venice, 1782.)	
Diffa (la), ou, un Douar a l'envers.	Graud. A.	French.	1832?
Diffesa (difesa?) di Gioa.	Russo. R.	Italian?	1770? ?
Dilara.	Ritter. P.	German.	1760-1846
Dilettante. (le) d'Avignon.	Halévy. J. F. F. E.	French.	1799-1862
Dilettante. (Il) (Opera?)	Hook. J.	English.	1746-1827
Diligencia. (La) (Operetta.)	Caballero. F.	Spanish.	1833-1906
Diligenza. (La)	Mosca. G.	Italian.	1772-1839
Dilsk (The) Gatherer. (Opera?)	Hawes. W.	English.	1785-1846
Diluvio (il) universale.	Donizetti. G.	Italian.	1797-1848
Dimanche et Lundi.	Deslandres. A. E. M.	French.	1840
Dimitri.	"Victorin"	French.	1839-1903
	(Joncières. F. L. V.)	French.	1839?
Dimitri Donskoï.	Rubinstein. A. G.	Russian.	1829-1894
Dimitrij. (Dimitry?)	Dvořák. A.	Bohem'n.	1841-1904
Dimone (La morte di), o, sia innocenza vendicata.	Tozzi. A.	Italian.	1736-1815
Dinah.	Missa. E. J. L.	French.	1861
Dinamita. (La)	Cereceda. G.	Spanish.	1840?
Dina vindicata. (Sic) (Opera.)	Cola. Gregorio	Italian.	1666? ?
Dîner (Le) de Madelon.	Charles. A.	French?	1855?
Dîner (Le) de Madelon.	Lefèvre. M.	French?	1858?
Dîner (Le) de Madelon.	Lemanissier. C.	French.	1829?
Dîner (Le) de Pierrot.	Hess. C. L.	Alsasc'n.	1844
Dineros (Los) del Sacristano.	Caballero. M. F.	Spanish.	1835-1906
Ding. (Das unmoeglichste)	Foertsch. J. P.	German.	1652-1715
Dinorah.	"Meyerbeer."	(See: Pardon (Le) de Ploërmel.)	
Dioclesian, or, The Prophetess.	Purcell. H.	English.	1658-1695
Dioclete.	Orgiani. T.	Italian.	1656?-1714?
Diocletianus.	Franck. J. W.	German.	1641-1688

Diocetiaus.	Frank. J. W.	German.	1641-1688
Diocleziano.	Pallavicini. C.	Italian.	1630-1688
Diogene. (La lanterne di)		(See. Lanterne.)	
Diogenes.	Conradi. J. G.	German.	1661? ?
Diogenes.	Zepler. B.	(See: Lose Blaetter.)	
Diogenes und Alexander.	Volkert. F.	Bohem'n.	1767-1845
Diomède.	Bertin. T. de la Doué	French.	1680-1745
Diomede.	Novi. F. A.	Italian.	1673? ?
Diomede punito da Alcide.	Albinoni. T.	Italian.	1674-1745
Diomedes.	Stoelzel. G. H. (Stoelzl?)	German.	1690-1749
Dionisio, ossia, La virtù trionfante del vizio.	Partenio. G. D. (With Franceschini.)	Italian.	1639?-1701
Dionisio Siracusano. (P.p?)	Perti. G. A.	Italian.	1661-1756
Dionysosfest. (Das) (P.p?)	Friedheim. A.	Russian?	1859
Dios (El) grande.	Caballero. M. F.	Spanish.	1835-1906
Diplomaten. (Die geaengsteten (Operetta.)	Reichel. F. G.	German.	1833-1889
Diporti (I) d'amore in Villa.	Buini. (Buina?) G. M.	Italian.	1688?-1739
Diporti (I) d'amore in Villa.	Laurenti. P. P.	Italian.	1671? ?
Diporti (I) d'amore in Villa.	Sibelli. G. A.	Italian.	1651? ?
Di posta in posta.	Lavigna. V.	Italian.	1777-1837
Dirce. (Circe?)	Horn. C. E.	English.	1786-1849
Dirce.	Peri. A.	Italian.	1812-1880
Direttrice (La) prudente. (Otherwise: Prudente (La) ingegnosa.)	Piccinni. N.	Italian.	1728-1800
Dirindina. (Operetta.)	Martini. G. B.	Italian.	1706-1784
Dir und mir. (Operetta.)	Poissl. J. N.	German.	1783-1865
Disappointment. (An agreeable)	Weldon. J.	English.	1676-1736
Discipline (la) républicaine.	Foignet. C. G.	French.	1750?-1823
Discordia (La) fortunata.	Paisiello. G.	Italian.	1741-1816
Discordia (La) teatrale.	Asioli. B.	Italian.	1769-1832
Discovery, (The lucky) or, The Tanner of York.	?	(London,	1738.)
Disdilusi. (Le)	Costa. Marco	Italian?	1850?
Disegni (I) della divina sapienza.	Sabadini. B.	Italian.	1656? ?
Disertore. (Il)	Aspa. M.	Italian.	1806?-1868
Disertore. (Il)	Buroni. (Boroni?). A.	Italian.	1738-1797
Disertore (Il), ossia, L'eroismo dell'amor filiale.	Gandini. Antonio	Italian.	1786-1842
Disertore. (Il)	Guglielmi. P.	Italian.	1727-1804
Disertore. (Il)	Molciera. A. L.	P't'guese.	1754? ?
Disertore (Il), ossia, L'amore filiale.	Mayr. J. S.	German.	1763-1845
Disertore. (Il)	Raimondi. P.	Italian.	1786-1853
Disertore. (Il)	Tarchi. A.	Italian.	1760-1814
Disertore (Il) Francése.	Bianchi. F.	Italian.	1752-1810
Disertore (Il) francése.	Fiodo. V.	Italian.	1782-1863
Disertore (Il) francése.	Gazzaniga. G.	Italian.	1743-1819
Disertore (Il) per amore.	Ricci. L. (With F. Ricci.)	Italian.	1805-1859
Disertore (Il) svizzero, ossia, La nostaglia.	Meiners. G. B.	Italian?	1826-1897
Disertore (Il) svizzero, etc.	Pellegrini. A.	Italian.	1805? ?
Disertore (Il) svizzero, etc.	Pugni. C.	Italian.	1805-1870
Disertore (Il) svizzero, etc.	Rossi. Lau.	Italian.	1810-1885
Disertori (I) felici.	Marescalchi. L.	Italian.	1740?-1815
Disfaciamento (Il) di Sisara.	Fux. J. J.	Geran.	1660-1741
Disfatta de'Macedoni.	Curci. (Curcio?) G.	Italian.	1808-1877

Disfatta (Li) de'Mori.	Gazzaniga. G.	Italian.	1743-1819
Disfatta (La) di Dario.		(See: Dario.)	
Disfatta (la) di Duntalmo.	Caruso. L.	Italian.	1754-1822
Disgrazie (Le) d'amore.	Cesti. M. A.	Italian.	1620?-1669
Disgrizie (Le) fortunate.	Tarchi. A.	Italian.	1760-1814
Disguise. (The double)	Hook. J.	English.	1746-1827
Disingannati. (I)	Caldara. A.	Italian.	1678-1763
Disinganno. (Il)	Tritto. G.	Italian.	1735-1824
Disperati (I) per non poter andar carcerati.	Fioravanti. Vin.	Italian.	1799-1877
Disperato (Il) per eccesso di buon cuore.	Morlacchi. F.	Italian.	1784-1841
Disperato (il) per eccesso di buon cuore.	Mosca. G.	Italian.	1772-1839
Disperazione di Fileno.	Cavalieri.	(See: Fileno.)	
Dispette (Li) amorose.	Gabellone. M. (Gaballone?)	Italian.	1699-1773
Dispetti (I) amorosi.	Luporini. G.	Italian.	1860?
Dispetti (I) d'amore.	Calandro. N. (Calandria?) (With N. Logroscino.)	Italian.	1717? ?
Dispettosa (La) in amore.	Marcori. A.	Italian.	1750? ?
Disprezzatari (Li) delle Donne, etc.	Tritto. G.	Italian.	1735-1824
Dissipamentore. (Il) (?)	Kreutzer. K.	German.	1780-1849
Dissipateur (Le) sans argent.	Jouve. E. M.	French.	1805 ?
Dissoluto (Il) punito, ossia, Il Don Giovanni. (Otherwise: Don Juan, and, Libertine. (The))	Mozarrt. J. C. W. T.	German.	1756-1791
Dissoluto (Il) punito.	Raimondi. P.	Italian.	1786-1853
Distraits. (Les deux)	Kontski. Anton	Pole.	1817-1899
Distratti. (i)	Mariotti. C.	Italian.	1827-1876
Distruzione (La) di Gerusalemme (Opera?)	Giordani. G.	Italian.	1744-1798 ?
Distruzione (La) di Gerusalemme. (Opera?)	Guglielmi. P. C.	(See: Sedicia.)	
Distruzione (La) di Gerusalemme.	Rastrelli. J.	Kerman?	1799-1842
Distruzione (La) di Gerusalemme.	Zingarelli. N. A.	(See. Gerusalemme distrutta.)	
Distruzione (La) di Masnadieri.	Diamanti. P. (Diamonti?)	Italian?	1805? ?
Dite Tabora.	Bendl. K.	(See: Kind (Das) des Lagers.)	
Dittatori. (I due)	Caldara. A.	Italian.	1678-1763
Diva.. (la) (Operetta.)	Offenbach. J.	German.	1819-1880
Diva. (Die) (Operetta.)	Weinberger. K. R.	German.	1861
Diva Maria Magdalina.	Pioselli. G. B.	Italian.	1671? ?
Divertimento (Il) in Campagna.	Astaritta. G. (Astirita?)	Italian.	1749?-1803
Divertimento (Il) in campagna.	Liverati. G.	Italian.	1772? ?
Divertissement (Le) de la paix.	Dutarte. J. B.	French?	1699?-1749
Divertissements (Les) de la Décade.	Foignet. C. G.	French.	1750?-1823
Divina. (La)	Llanos y Berete. A.	Spanish.	1841
Divisione (La) del Mondo.	Legrenzi. G.	Italian.	1625?-1690
Divorce. (The) (Operetta.)	Hook. J.	English.	1746-1827
Divorce. (L'heureux)	Lachnith. L. W.	Bohem'n.	1746-1820
Divorce de Pierrot.	Ravera. N. T.	Italian.	1851

Divorcée. (Operetta.)	Varney. L.	French. 1850?
Divorzio (Il) persiano, ossia, Il gran Bazzaro di Bassara.	Generali. P.	Italian. 1785-1832
Divorzio (Il) senza matrimonio. (Otherwise: Donna (La) che non parla.)	Gazzaniga. G.	Italian. 1743-1819
Divus Alexius. (Opera.)	Cesarini. C. F.	Italian. 1664 ?
Dix. (Les)	Girard. N.	(See: Conseil (Le) de dix.)
Dix contre un. (Operetta.)	Cellot. H.	French? 1835?
Dix jours aux Pyrenées. (Operetta.)	Varney. L.	French. 1850?
Djalma. (Operetta.)	Buongiorno. C.	Italian. 1864-1903
Djalma.	Laurens. E.	French. 1851
Djamileh.	"Georges" (Bizet. A. C. L.)	French. 1838-1875
Djellah.	Weys. R.	German? 1871?
Djelma.	Lefebvre. C. E.	French. 1843
Djem la Zingara.	Bozzano. E. (G?)	Italian. 1842?
Djihan-Ara, ou, Nôtre Dame de Paris.	Colbert-Chabannais.	French? 1849?
Dmitri Donskoi.	Rubinstein.	(See: Dimitri.)
Dobrynja Nikititsch.	Cavos. C.	Italian. 1776-1840
Dobrynja Nikititsch.	Gretschaninow. A. T.	Russian. 1864
Docteur (Le) Asmoldoff.	Rose. G.	French? 1830?
Docteur (Le) Blanc. (P.p?)	Pierne. H. C. G.	French. 1863
Docteur (Le) Crispin.	Limnander de Nieuwenhove. A. M. C.	Belgian. 1814-1892
Docteur (le) Crispin.	Ricci. F.	(See: Crispino e la Comare.)
Docteur (le) Frontin. (Operetta.)	Nargeot. P. J.	French. 1799-1891
Docteur (le) Magnus.	Boulanger. E. H. A.	French. 1815-1900
Docteur Miracle. (Operetta.)	Bizet. A. C. L. "Georges"	French. 1838-1875
Docteur Miracle. (Operetta.)	Lecocq. A. C.	French. 1832
Docteur (Le) Mirobolan.	Gautier. J. F. E.	French. 1822-1878
Docteur (Le) Ox. (Operetta.)	Offenbach. J.	German. 1819-1880
Docteur (Le) Purgandi. (Operetta.)	Robillard. V.	French? 1837?
Docteur (le) Pyramide. (Operetta.)	Haring. C.	French? 1847?
Docteur (le) Quinquina. (Operetta.)	"Florence. B." (Balthaser. H. M.)	Belgian. 1844
Docteur (le) Rose. (Operetta.)	Ricci. F.	Italian. 1809-1877
Docteur (Le) Sangrado, ou, La Veuve indécise. (Operetta.)	Duni. E. R. (With Laruettte.)	Italian. 1709-1775
Docteur (le) Tam-Tam. (Operetta.)	Barbier. F. E.	French. 1829-1889
Docteur (Le) Vieutemps. (Operetta.)	Goetenick. J.	Belgian? 1856?
(See also, Doktor.)		
Doctor. (The mad) (Opera?)	Dibdin. C.	English. 1745-1814
Doctor. (The Mock)	(Ballad Opera.)	(London, 1732.)
Doctor. (The mock)	Gounod.	(See. Médecin (Le) malgré lui.)

Doctor. (The sham)	Eccles. J.	(See: Anatomist. (The))
Doctor Ambrosius. (Operetta.)	Carte. D'Oyly. (?)	English. 1838
Doctor Antonio.	?	(Chicago, 1887.)
Doctor (The) and the Apothecary.	Storace. S.	English? 1763-1796
Doctor D.	Dick. C. G. Cotsford	English. 1846-1895
Doctor Eisenbart.	Leythaeuser. Melano	German? 1859?
Doctor (The) of Alcantra.	Eichberg. J.	German. 1824-1893
Doctor Sangrado. (Operetta.)	Bishop. H. R.	English. 1786-1855
Dr. Syntax.	Morse. S. W.	(See: Cinderella at School.)
Dr. Whack'em. (Operetta.)	Bennett. F. J. W.	English. 1856
Do de pecho, o, Desgracias de un Tenor. (Operetta.)	Fuentes. L.	Spanish? 1854?
Dodice (I) tabarri.	Cinci.	(See: Tabarri.)
Doerfchen, (Das ruhige) (friedliche))	Mueller. Wenzel.	German. 1767-1835
Doje (Le) lettere.	Vinci. L.	Italian. 1690-1732
Doktor Faust.		(See. Faust.)
Dr. Klaus.	?	(Stuttgart, Jan. 13, 1904.)
Doktor Murner, oder, Die Einwilligung aus Trotz. (Operetta.)	Schuster. J.	German. 1748-1812
Doktor Tartaglia. (P.p?)	Dannstroem. I.	Swede. 1812-1897 ?
Doktor (Der) und Apotheker. (Operetta.)	Dittersdorf. K. Ditters von	German. 1739-1799
Dolcetta.	Doebber. J.	(See: Dolzetta.)
Doll. (A China)	Aarons. A. E.	Americ'n. 1875
Doll. (The Paris)	de Koven. R.	Americ'n. 1859
Dolly Varden.	Edwards. J.	Americ'n. 1855
Dolly's Day.	Albeniz. I.	Spanish. 1860-1909
Dolores.	Auteri-Manzocchi. S.	Italian. 1845
Dolores. (La)	Breton. T. y Hernandez	Spanish. 1850
Dolores.	Pollonais. G.	Italian? 1866?
Dolorès.	Prys. D. H.	French? 1853?
Dolores.	Scuteri. ?	Italian? 1849?
Doloretes.	Vives. A. (With Quinslants.)	Spanish. 1871
Dolzetta. (Dolcetta?)	Doebber. J.	German. 1866
Domador (el) de fieras.	Barbieri. F. A.	Spanish. 1823-1894
Domenica (L'ultima) di carnevale.	Buonomo. A.	Italian. 1829-1903
Domenico Baldi.	Neeb. H.	German. 1807-1878
Domestique (Un) pour rire. (Operetta.)	Wachs. F.	French? 1825?
Domherr (Der) von Mailand.	Schall. K.	Dane. 1757-1835
Domicio.	Ziani. M. A.	Italian. 1653-1715
Domingo.	Dessauer. J.	Bohem'n. 1798-1876
Domingo (el) de ramos.	Breton. T. y Hernandez.	Spanish. 1850
Domingo (El) gordo.	**Chapi.** (y Lorente) R.	Spanish? 1851
Dominica (Domenica.)	Ellerton. J. L.	English. 1801-1873
Dominion (The) of Fancy. (Opera?)	Attwood. T. (With T. Moorhead.)	English. 1765-1838
Dominó (el) azul. (Operetta.)	Arrieta y Corero. P. J. E.	Spanish. 1823-1894
Domino Azzuro.	Da Venezia. F.	Italian. 1876

Domino (il) bianco.	Picchi. E.	Italian.	1811-1856
Domino. (The Black)	Auber.	(See: Domino Noir.)	
Domino (il) nero.	Rossi. Lau	Italian.	1810-1885
Domino (Le) noir. (Otherwise: Domino, (der schwarze) and, Domino. (The Black))	Auber. D. F. E.	French.	1782-1871
Domino. (Der rothe)	Lobe. J. C.	German.	1797-1881
Domiziano. (Domitiano)	Boretti. G. A.	Italian.	1640? ?
Dom Pèdre. (Le roi)	Poise. J. A. F.	French.	1828-1892
Dom Pedro.	Bishop. H. R.	English.	1786-1855
Dom Pedro di Medina. (Operetta.)	Lanzini. P.	Italian?	1857?
Dompteur (le) de Bougival. (Operetta.)	Bentayoux. F. (Ben Tayouy?)	French.	1840
Donauweibchen. (Das)	Bierey. G. B.	German.	1772-1840
Donauweibchen (Das), oder, der Ritter von Kahlenberger. (Operetta.)	Hopp. J.	German.	1819-1885
Danauweibchen (Das), oder, Die Nixenkoenigin. (Operettas.) (Two settings.) (Otherwise: Saalnixe. (Die))	Kaueur. F. (With F. A. Hiller.)	German.	1751-1831
Doncella (Una) de encargo.	Rubio. A.	Spanish.	1849?
Doncella (La) di Raab.	Garcia. M. del P. V.	Spanish.	1775-1832
Doncki przy gosciùcu. (Operetta.)	Descznski. J.	Pole.	1781-1844
Don Abbondino.	Pampolini. ?	Italian.	1862?
Don Alfonso.	Delle Piane. ?	Italian.	1865?
Don Alfonso de Ojeda.	?	?	?
Don Almanzor.	Vilbac.	(See: Almanzor.)	
Don Alvaro. (Operetta.)	Baselt. F.	German.	1863
Don Ambrogio.	Guglielmi. P.	Italian.	1727-1804
Don Anchise Campanone.	Paisiello. G.	(See: Amanti (Gli) comici.)	
Don Anchise Campanone.	Raimondi. P.	Italian.	1786-1853
Don Aspremo.	Mancini. F.	Italian.	1674-1739
Don Astrubale.	Graffeo. ?	Italian?	1838?
Don Bertoldo, o, l'amor costante.	?	(Pesaro,	1743.)
Don Bizzaro e le sue figlie.	Mugnone. L.	Italian.	1857?
Don Blas.	Gondois. H.	French?	1884
Don Bucefalo.	Cagnoni. A.	Italian.	1828-1896
Don Calandrino. (Il ritorno di)	Cimarosa. D.	Italian.	1749-1801
Don Calascione.	Latilla. G.	Italian.	1713-1789 ?
Don Canuto.	Rogel. J.	Spanish.	1828
Don Carbelone.	Buonomo. A.	(See. marito (Il) geloso.)	
Don Carlo.	Bona. P.	Italian.	1816
Don Carlo.	Buzzola. A.	(See: Elisabetta di Valois.)	
Don Carlos. (P.p?)	Barthe. G. N.	French.	1828
Don Carlos.	Costa. M. A. A.	Italian.	1807-1884
Don Carlos.	Deshayes. P. D.	French.	1760? ?
Don Carlos, ou, La belle invisible (P.p?)	Duplessis. Lenoir A.	French.	1754 ?
Don Carlos. (Subsequently as, Filippo II.)	De Ferrari. S. A.	Italian.	1824-1885
Don Carlos.	Moscuzza. V.	Italian.	1827

Don Carlos.	Nordal. E.	German.	1810? ?
Don Carlos.	Verdi. G. F. A.	Italian.	1813-1901
Don Carlos und Sidonie.	Kobelius. J. A.	(See: Glueck. (Das doppelte))	
Don Cesar. (Caesar?) (Operetta.)	Dellinger. R.	Bohem'n.	1857
Don César di Bazan.	Braga. G.	Italian.	1829-1907
Don César di Bazan. (Operetta?)	Guidi-Lionetti. Teresa	Italian.	1861
Don César di Bazan. ?)	Lischin. G. A.	Russian.	1854-1888
Don César di Bazan.	Massenet. J. E. F.	French.	1842
Don César di Bazan.	Sparapani. S.	Italian?	1856?
Don César di Bazan.	Traversari. A.	Italian.	1820?
Don Cesar di Bazan.	Wallace. W. V.	(See: Maritana.)	
Don Checco.	Giosa N.	Italian.	1820-1885
Don Chisciotte. (Il nuovo) (Otherwise: Don Quichotte. (Le nouveau))	Zaccharelli. ?	Italian.	1759? ?
Don Chisciotte. (Il nuovo) (A re-arrangement of, Fantastico. (Il))	Leo. L. (With P. Gomez.)	Italian.	1694–1746
Don Chisciotte.	Garcia. M. del P. V.	Spanish.	1775-1832
Don Chisciotte.	Holzbauer. J.	German.	1711-1783
Don Chisciotte.	Mazzucato. A.	Italian.	1813-1877
Don Chisciotte.	Mercadante. G. S. R.	Italian.	1797-1870
Don Chisciotte. (Otherwise: Don Quichotte.)	Miari. A.	Italian.	1787-1854
Don Chisciotte.	Ristori. G. A.	(See: Pazzo (Un) ne fa cento.)	
Don Chisciotte della Mancia. (Opera?)	Feo. F.	Italian.	1685?-1752?
Don Chisciotte della Mancia.	Giorgi. F.	Italian.	? ?
Don Chisciotte della Mancia.	Sajon. C.	Italian.	1649? ?
Don Chisciotte in Sierra Morena.	Conti. F. B.	Italian.	1681-1732
Don Chisciotte von Soden.	Hubatschek.	(See: Don Quixote.)	
Don Chisciotto.	Dittersdorf. J. Ditters von	German.	1739-1799
Don Chisciotto.	Generali. P.	Italian.	1783-1832
Don Chisciotto.	Giorgi. P.	Italian.	1750? ?
Don Chisciotto. (Il)	Martini. G. B.	Italian.	1706-1784
Don Chisciotto. (Chisciotte?)	Piccinni. N.	Italian.	1728-1800
Don Chisciotto.	Ricci (Jnr.) L.	Italian.	1852-1906
Don Chisciotto.	Ristori. G. A.	(See: Don Chisciotte.)	
Don Chisciotto, etc. (Il)	Salieri. A.	Italian.	1750-1825
Don Chisciotto, ossia, Il cavaliere amante.	Tarchi. A.	Italian.	1760-1814
Don Chisciotto.	Treu. D. G.	German.	1695-1745
Don Chisciotto alla corte della duchessa.	Caldara. A.	Italian.	1670-1736
Don Chrisciotto della Mancia	Paisiello. G.	Italian.	1741-1816
Don Ciccio.	Vinci. L.	Italian.	1690-1732
Don Cirillo.	Ercolani. G.	Italian?	1862?
Don Cocagno (Tacagno.)	Drieberg. F. J.	German.	1780-1856
Don Colascione.	Latilla. G.	Italian.	1713-1789
Don Coribaldi, ossia, L'usurpata prepotenza.	Dittersdorf. K. Ditters von	German.	1739-1799
Don Crescendo.	Picchi. E. (With Fiori.)	Italian.	1811-1856
Don Cuccione, o, La bella della marina.	Fasanaro. A.	Italian?	1841?
Don Decubito. (Operetta.)	Carboni. A. G.	Italian?	1857?

Don Desiderio.	Curci. (Curcio?) G.	Italian.	1808-1877
Don Desiderio, ossia, Il disperato per eccesso di buon core.	Poniatowski. J.M.X.F.J.	Pole.	1816-1873
Don Diego di Mendoza.	Pacini. G.	Italian.	1796-1867
Don Eugenio. (Operetta.)	Mohr. Ad.	German.	1841
Don Fabiano dei Corbelli.	Camerana. L.	Italian.	1846
Don Fabio.	Penso. G.	Italian.	1832?
Don Facilone. (Gi intrighi di)	Guglielmi. P.	Italian.	1727-1804
Don Falcone.	Somella. ?	Italian.	1732? ?
Don Fallopio.	Tarchi. A.	Italian.	1760-1814
Don Fernando el Emplazado.	Zubiaurre. V.	Spanish.	1837
Don Ferocio.	Barbier. F. E.	French.	1829-1889
Don Finocchio. (Operetta.)	Cotti-Caccia. G.	Italian.	1811?
Don Fortunio.	Darley. F. S. T.	Americ'n.	1860?
Don Francisco de Quevedo. (P.p?)	Puig. B. C.	Spanish.	1819
Don Garzia.	Costamagna. A.	Italian.	1816-1839
Don Giovanni. (Il)	Albertini. G.	Italian.	1744?-1811
Don Giovanni, ossia, il Convitato di pietra.	Fabrizi. V.	Italian.	1765? ?
Don Giovanni.	Gardi. F.	(See: Convitato (Il) di pietra.)	
Don Giovanni.	Mozart.	(See: Dissoluto (Il) punito.)	
Don Giovanni. (Il nuovo) (Operetta.)	Palmieri. F.	Italian.	1841?
Don Giovanni. (Otherwise: Convito (Il) di pietra.)	Righini. V.	Italian.	1756-1812
Don Giovanni. (Opera?)	Sanderson. J.	English.	1769-1841
Don Giovanni d' Alcazar. (Operetta.)	Danna. E.	Italian?	1858?
Don Giovanni d' Austria.	Marchetti. F.	Italian.	1835-1902
Don Giovanni di Portogallo.	Litta. G. A.	Italian.	1822-1891
Don Giovanni Tenorio. (Otherwise. Don Juan Tenorio.)	Carnicier. R.	Spanish.	1789-1855
Don Giovanni Tenorio.	Gazzaniga. G.	(See: Convitato. (Il))	
Don Gonzalo de Cordoba. (Otherwise: Gonzalvo di Cordova.)	Reparaz. A.	Spanish.	1831
Don Gonzalo do Ulloa. (Operetta.)	Rubio. A.	Spanish.	1849?
Don Gregorio, ou, Le Precepteur dans l'embarras.	Gabrielli. N.	Italian.	1814-1891
Don Gregorio in imbarazzo.	Mosca. G.	Italian.	1772-1839
Don Gregorio nell imbarazzc.	Airoldi. ?	Italian.	1820?
Don Griffone, ossia, Il bacchetone burlato. (A re-arrangement of, Tartufo. (Il nuovo))	Cambini. C. A.	Italian.	1819-1865
Don Gualterio in civetta.	Mortellari. M. C.	Italian.	1750-1807
Don Gumersindo. (P.p?)	Puig. B. C.	Spanish.	1819
Don Gusmanno. (Gusmano?)	Pavesi. S.	Italian.	1779-1850
Don Ippazio.	Magnetta. V.	Italian.	1843?
Don Japhet. (P.p?)	Cellarier. H.	French.	1818
Don John, or, The two Violettas.	Bishop. H. R.	English.	1786-1855
Don John. (Opera?)	Ware. W. H.	English.	1776? ?

Don José de Guadania. (Operetta.)	Chastan. J.	French.	1837
Don José Riccardo. (Otherwise: Spanier (Die) in Portugal.)	Schaeffer. A.	German.	1814-1879
Don Juan. (La juenesse de) (P.p?)	Choudens. A.	French.	1849-1902
Don Juan, or, The Libertine.	Bishop. H. R. (After Mozart.)	English.	1786-1855
Don Juan. (Mozart's immortal, Don Giovanni "improved.")	Kalkbrenner. C. (?)	German.	1755-1806
Don Juan. (P.p?)	Rochlitz. J. F. (?)	German.	1769-1842
Don Juan. (Ein kleiner) (Operetta.)	Ziehrer. K. M.	German.	1843
Don Juan d'Austria.	Chapí (y Lorente) R.	Spanish.	1851
Don Juan de fantaisie.	Barbier. F. E.	French.	1829-1889
Don Juan de Garay.	Bonicioli. R.	Argent'n?	1854?
Don (Le) Juan de village.	Brion d'Orgeval. E. B.	French.	1833
Don Juan et Haïdé. (Opera?)	Polignac. E. J. M. M.	French.	1834
Don Juan Tenorio.	Carnicier. R.	(See: Don Giovanni.)	
Don Liborio. (Il ritratto di)	Puzone. G.	Italian.	1821
Don Lope. (Le mariage de)	Hartog. E.	Dutch.	1828
Don Lucas del Cigarral.	Vives. A.	Spanish.	1871
Don Luigi di Toledo.	Ceriani. ?	Italian.	1845?
Don Manuel venegas.	Heuberger. R. F. J.	(See: Venegas.)	
Don Martino d'Arragona.	Dessy. B.	Italian.	1855?
Don Marzio.	Gianetti. G.	Italian.	1861?
Don Marzio.	Rasori. R.	Italian.	1842?
Don Mendoce, ou, Le tuteur Portugais. (Mendoza? Mendozo?)	Romberg. A. J. (With B. Romberg.)	German.	1767-1821
Don Micco e Lesbina.	?	(Paris,	1729.)
Don Mitrillo contrastato.	Giordani. G.	Italian.	1744-1798 ?
Don Mucarade. (Operetta.)	Boulanger. E. H. A.	French.	1815-1900
Don Pablo.	Rehbaum. T.	German.	1835
Don Pacifico.	Barbieri. F. A.	Spanish.	1823-1894
Don Pacuvio. (P.p?)	Paer. F.	Italian.	1771-1839
Don Paduano.	Logroscino. N.	Italian.	1700-1763
Don Paez.	Boezi. E.	Italian.	1862?
Don Papirio.	Guglielmi. P. C.	Italian.	1763-1827
Don Papirio.	Tritto. G.	Italian.	1735-1824
Don Papirio sindaco.	Degola. G.	(See: Papirio sindaco.)	
Don Pasquale.	Donizetti. G.	Italian.	1797-1848
Don Pasquino.	Brunetti. G. G.	Italian.	1720
Don Pasticcio. (Operetta.)	Morandi. G.	Italian.	1857?
Don Pèdre.	Blanchard. H. L.	French.	1778-1858
Don Pèdre de Castille.	Poise. J. A. F.	French.	1828-1892
Don Pedro. (Opera?)	Bishop. H. R.	(See: Dom Pedro.)	
Don Pedro, oder, die abgestrafte Eifersucht.	Franck. J. W.	German.	1641-1688
Don Pedro di Castiglia.	Castegnaro. A. (Castegnari?)	Italian?	1858?
Don Pedro di Medina.	Lanzini. P.	(See: Dom Pedro.)	
Don Pedro di Portogallo.	Drigo. R.	Italian?	1838?
Don Pedro el Cruel.	Reparaz. A.	Spanish.	1831
Don Peperone.	Gazzera. ?	Italian.	1846?
Don Pirlone.	Cuoghi. L.	Italian?	1849?
Don Policarpio.	Moretti. G.	Italian.	1807-1884
Don Poppone.	Calandro. N. (Calandria?)	Italian.	1717? ?
Don Poppone.	Galuppi. B.	(See: Diovalessa. (La))	

Don Procopio.	"Georges." (Bizet. A. L. C.)	French.	1838-1875
Don Procopio. (Il nuovo)	Cresci. ?	Italian?	1840?
Don Procopio.	Fioravanti. Vin.	(See. Notaio (Il) d'Ubeda.)	
Don Procopio a Cartiditiello, ossia, N'asciuta a lu fusaro.	Grassi. G.	Italian.	1825
Don Procopio in corte del Pretejanni.	Tritto. G.	Italian.	1735-1824
Don Properzio.	Ticci. R.	Italian.	1810? ?
Don Prospero. (Operetta.)	Garcia. ?	Spanish?	1858?
Don Prospero l'ottimista.	Pontoglio. C.	Italian.	1831-1892
Don Quichotte.	Boulanger. E. H. A.	French.	1815-1900
Don Quichotte. (Le nouveau)	Champein. S.	French.	1753-1830
Don Quichotte.	Miari. F.	(See: Don Chisciotte.)	
Don Quichotte. (P.p?)	Pessard. E. L. F.	French.	1843
Don Quichotte. (P.p?)	Renaud. A.	French.	1855
Don Quichotte. (Le nouveau)	Zaccharelli.	(See: Don Chisciotte.)	
Don Quichotte chez la Duchesse. (Opera?)	Boismortier. J. B.	French.	1691-1765
Don Quichotte et Sancho Panza. (Operetta.)	Clapisson. A. L.	French.	1808-1866
Don Quichotte et Sancho Panza. (Operetta.)	"Ronger." (Hervé. F.)	French.	1825-1892
Don Quijote. (La venta de)	Chapi y Laurenti. R.	Spanish.	1851
Donquisciotte. (Il) (Sic.) (P.p?)	Ristori. A.	Italian.	1692-1753
Don Quixote.	Clay. F. E.	English	1840-1889
Don Quixote. (Opera?)	Eccles. J. (May be jointly with H. Purcell.)	English.	1668-1735
Don Quixotte. (Sic.) (Der irrende Ritter)	Foertsch. J. P.	German.	1652-1732
Don Quixote. (Otherwise: Don Quichotte.)	Hubatschek. ?	German?	1760? ?
Don Quixote.	Kienzl. W.	German.	1857
Don Quixote.	de Koven. R.	Americ'n.	1859
Don Quixote.	Macfarren. G. A.	English.	1813-1887
Don Quixote. (Der neue) (Otherwise: Nachtlager (Das) in den Appeninen.)	Moniuszko. S .	Pole.	1820-1872
Don Quixotte. (Ritter) (Sic.)	Mueller. Wenzel	German.	1767-1835
Don Quixote.	Neuendorff. A.	German.	1843-1897
Don Quixote.	Rauchenecker. G. W.	German.	1844-1906
Don Quixote. (Operettta.)	Rodwell. G. H. B.	English.	1800-1852
Don Quixote.	Roth. L. (M?) (With Weinzierl.)	Hunga'n?	1849?
Don Quixote.	Schack. (Cziak?) B.	Bohem'n.	1758-1826
Don Quixote. (Die Abenteur des Ritter)	Seidel. F. L.	German.	1765-1831
Don Quixote. (Ritter) (Operetta.)	Spindler. F. S.	German.	1759-1820
Don Quixote de Mancha. (La vida do grande)	Silva. A. J.	P't'g'ese?	1707? ?
Don Riego.	Dall'Olio. C.	Italian.	1849-1882
Don Riego.	Pauer. E.	German.	1826-1905
Don Rodrigo, Diaz da Vivar, der Cid.	Meyer. C.	German.	1821

Don Sancho, ou, La château d'amour.	Liszt. F.	Hungar'n.	1811-1886
Don Sancho, or, The Student's Whim.	Boyd. Elizabeth	English.	1709?
Don Saverio.	Alberini. N.	Italian.	1845?
Don Saverio.	Anora. G. (Anossa. G. P?)	Italian.	1714? ?
Don Saverio. (Operetta?)	Arne. T. A.	English.	1710-1778
Don Sébastien, roi de Portugal.	Donizetti. G.	Italian.	1797-1848
Don Serapio de Bobadilla.	Valenti. A. A. J. P.	Spanish.	1829
Don Silvio de Rosalba.	Blumenthal. J.	German?	1782-1850
Don Silvio de Rosalba.	Emmert. A. J.	German.	1765? ?
Don Silvio de Rosalba.	Hellwig. K. F. L.	German.	1773-1838
Don Silvio de Rosalba.	Phanty. ?	German?	1766? ?
Don Silvio von Rosalva.	Bachmann. G.	German.	1763-1840
Don Silvio von Rosalba, oder, Der Sieg der Natur, etc. (Operetta.)	Mueller. K. W.	German.	1752-1831
Don Silvio von Rosalba, oder, Der blaue Schmettering. (Operetta.)	Mueller. Wenzel	German.	1767-1835
Don Silvio von Rosalba. (Operetta.)	Sander. J. S. (F. S.?)	Bohem'n.	1760?-1796
Don Simoncino.	Bernardini. M.	(See: Furberia e Puntiglio.)	
Don Simplicio Bobadilla.	Barbieri. F. A. (With Gaztambide and others.)	Spanish.	1823-1894
Don Spavento.	Deléhelle. J. A. C.	French.	1826-1893
Don Stazio.	Arrigo. G.	Italian.	1838
Don Sussidio.	Ghiti. G.	Italian.	1837?
Don Tacagno.	Drieberg. F.	(See: Cocagno.)	
Don Taddeo, ossia, Il Solacchianello di Casoria.	Bisaccia. G.	Italian.	1815?-1897?
Don Tancredo. (Operetta.)	Liñan. ?	Spanish.	1870?
Don Tiburzio.	Trigana. ?	Italian?	1860?
Don Trastullo.	Jommelli.	(See: Trastullo.)	
Don Trofone. (Le nozze di)	Rinaldo di Capua.	Italian.	1715?
Don Trummettone. (Operetta.)	Ruta. A.	Italian?	1867? ?
Doña Casimira.	Rogel. J.	Spanish.	1829
Doña Costanza.	Gollmick. Ad.	German.	1825-1883
Dona (La) d'Argua.	Feliu. ? (With Soler.)	Spanish?	1852?
Doña Flor.	Westerhout. N.	Dutch?	1862-1898
Dona Jole. (Operetta.)	Queroli. G.	Italian?	1860?
Dona Mecia.	Silva. O.	P't'guese.	1871?
Dona Maria, infante d'Espagne.	"Tesier" (Mme. de Reiset, Vicomtesse de Grandval.) (With J.A.H. Langer.)	French.	1830
Dona po drodze.	Elsner. J. X.	German.	1769-1854
Doni (I) eroici. (?)	Draghi. A.	Italian.	1635-1700
Donna. (Una)	Amalie. Prinzessin von Sachsen.	German.	1794-1870
Donna (La) al suo peggior sempre si appiglia.	Cimarosa. D.	Italian.	1749-1801
Donna (La) amante di tutti e fedele a nessuno.	Guglielmi. P.	Italian.	1727-1804
Donna (La) ancora e fedele.	Pasquini. B.	Italian.	1637-1710

Donna (La) ancora e fedele.	Scarlatti. A.	Italian.	1659-1725
Donna (La) astuta.	Gazzaniga. G.	Italian.	1743-1819
Donna (La) Aurora, ossia, Il romanzo all' improviso.	Morlacchi. F.	Italian.	1784-1841
Donna (La) Bianca.	Keil. A.	P't'guese.	1858?
Donna Bianca.	Reznicek. E. N.	(See: Donna Diana.)	
Donna (La) bianca d'Avenello.	Gallieri. C. (Galliero?)	Italian.	1834-1894
Donna (La) bianca d'Avenello.	Pavesi. S.	Italian.	1779-1850
Donna (La) bizzara.	Bernardini. M.	Italian.	1762? ?
Donna (la) bizzara.	Caruso. L.	Italian.	1754-1822
Donna (la) bizzara.	Piccinni. N. (?)	Italian.	1728-1800
Donna (la) capricciosa.	Blasis. F. A.	Italian.	1765-1851
Donna (la) capricciosa.	Degola. G.	Italian.	1803? ?
Donna (La) capricciosa. (Otherwise: Moglie (La) capricciosa.)	Gazzaniga. G.	Italian.	1743-1819
Donna (La) Caritea, regina di Spagna.	Coccia. C.	Italian.	1782-1873
Donna (La) Caritea, regina di Spagna. (Otherwise: Caritea (La), regina di Spagna.)	Farinelli. G.	Italian.	1769-1836
Donna (La) Caritea, regina di Spagna.	Mercadante. G. S. R.	Italian.	1797-1870
Donna (La) che non parla.	Gazzaniga.	(See: Divorzio (Il) senza matrimonio.)	
Donna (La) Colonella.	Raimondi. P.	Italian.	1786-1853
Donna (La) corretta.	Meissonnier. A.	French.	1783-1857
Donna (La) del Lago. (Otherwise: Bruce. Robert) (Re-arranged by Lemière de Corvey as, Dame (La) du lac.)	Rossini. G. A.	Italian.	1792-1868
Donna Diana.	Hofman. H. K. J.	German.	1842-1902
Donna Diana.	Poppen. R. S.	Ameri'n?	1850?
Donna Diana.	Reznicek. E. N.	Bohem'n.	1861
Donna Diana.	Woyrsch. F.	German.	1860
Donna (La) di bell'umore.	Elia. G.	Italian?	1773? ?
Donna (La) di bell'umore.	Piccinni. N.	Italian.	1728-1800
Donna (La) di Bessarabia.	Farinelli. G.	Italian.	1769-1836
Donna (La) di buon carattere.	Casella. P.	Italian.	1769-1843
Donna (la) di cattivo umore.	Gresnich. A. F.	Belgian.	1755-1799
Donna (La) di Festa debole. (Opera?) (P.p?)	Weigl. J.	Hunga'n?	1766-1846
Donna (la) di genio bizzarro, etc.	Fioravanti. Val.	Italian.	1764-1837
Donna (la) di genio volubile.	"Portogallo." (Portugal. M.)	P't'guese.	1762-1830
Donna (la) di governo.	Galuppi. B.	Italian.	1706-1785
Donna (La) di piu'caratteri.	Guglielmi. P. C.	Italian.	1763-1827
Donna (La) di spirito. (P.p?)	Avanzini. G.	Italian.	1738? ?
Donna (la) di spirito.	Bernardini. M.	Italian.	1762? ?
Donna (La) di spirito.	Piccinni. N. (?)	Italian.	1728-1800
Donna (La) di tutti i caratteri.	Cimarosa. D.	Italian.	1749-1801

Donna (La) di tutti i caratteri. (Otherwise: Don Papirio.)	Guglielmi. P.	Italian.	1727-1804
Donna (La) fedele.	Anfossi.	(See: Donne (Le) fedele.)	
Donna (la) Girandola.	Perillo. S.	Italian.	1731-1793
Donna (la) giudice.	Trento. V.	Italian.	1761-1827 ?
Donna (La) giudice e parte. (Opera?)	?	(Venice, 1746.)	
Donna Inez. (Ines?)	Ricci (Jnr.) L.	Italian.	1852-1906
Donna (La) innamorata.	Niccolini. G. (Nicolini?)	Italian.	1771-1842
Donna (La) instabile.	Anfossi. P.	Italian.	1727-1797
Donna (La) instabile.	Borghi. G. B.	Italian.	1740-1803
Donna (La) instabile.	Buroni. (Boroni?) A.	Italian.	1738-1797
Donna Juana.	Hoerger. ?	German.	1804 ?
Donna Juanita. (Operetta.)	Suppé. F.	German.	1820-1895
Donna Juanita Ilda. (Operetta.)	Santi-Mollica. (Mollicara?)	Italian?	1855?
Donna Manuela, o, La vecchia innamorata.	Sarria. E.	Italian.	1836
Donna Marzia.	Latilla. G.	Italian.	1713-1789 ?
Donna (La) nobile.	Orlandini. G. M.	Italian.	1690-1760
Donna (La) romantica ed il medico omeopatico.	Buonomo. A. (With E. Campanella and others.)	Italian.	1829
Donna (La) scaltra.	Guiglielmi. P.	Italian.	1727-1804
Donna (La) selvaggia. (Otherwise: Selvaggia. (La))	Coccia. C.	Italian.	1782-1873
Donna (La) sensibile.	Tritto. G.	Italian.	1735-1824
Donna (La) soldato. (Otherwise: Dama (La) soldato.)	Gazzaniga. G.	Italian.	1743-1819
Donna (La) soldato.	Generali. P. (?)	Italian.	1783-1832
Donna (La) stravagante.	Scolari. G.	Italian.	1720-1770 ?
Donna (La) superba.	Rinaldo da Capua.	(See. Donna (La) vendicativa)	
Donna Theresa. (P.p?)	Wilson. J. W.	English.	1855?
Donna (La) vana.	Piccinni. N.	Italian.	1728-1800
Donna (La) ve la fa.	Gardi. F.	Italian.	1754? ?
Donna (La) vendicativa. (Otherwise. Donna (La) superba.)	Rinaldo di Capua.	Italian.	1715 ?
Donne (Le) bisbetiche, o, L'antiquario fanatico.	Bernardini. M.	Italian.	1762? ?
Donne (Le) cambiate.	Calcaterra. P.	Italian.	1697? ?
Donne (Le) cambiate, ossia, Il calzolajo. (Otherwise: Schuster. (Der lustige))	Paer. F.	Italian.	1771-1839
Donne (Le) cambiate.	"Portogallo"	(See: Diavolo a quattro.)	
Donne (Le) che comendano.	Galuppi.	(See: Mondo (Il) alla rovercia.)	
Donne (Le) curiose.	Rastrelli. G.	German?	1799-1842
Donne (le) curiose.	Usiglio. E.	Italian.	1841
Donne (le) curiose. (Otherwise: Frauen. (Die neugierigen))	Wolf-ferrari. E.	Italian?	1876
Donne (le) dispettose.	Piccinni. N.	Italian.	1728-1800
Donne (Le) fanatiche.	Gazzaniga. G.	Italian.	1743-1819
Donne (Le) fedele.	Anfossi. P.	Italian.	1727-1797
Donne (le) gelose.	Prota. Gio.	Italian.	1756-1843

Donne (Le) guerriere. (Operetta.)	Piacenza. P.	Italian.	1816-1888	
Donne (Le) letterate.	Salieri. A.	Italian.	1750-1825	
Donne (Le) ridicole. (Operetta?)	Rinaldo di Capua.	Italian.	1715	?
Donne (Le) rivale.	Cimarosa. D.	Italian.	1749-1801	
Donne (Le) sempre donne.	Lucchesi. A.	Italian.	1741-1800	?
Donne (Le) trappoliere.	Cercia. D.	Italian.	1760?	?
Donne (Le) vendicate. (Otherwise: Governatrice (La) scaltra.)	Cocchi. G.	Italian.	1720-1804	
Donne (Le) vendicate.	Galuppi. B.	Italian.	1706-1785	
Donne (Le) vendicate.	Monti. G.	Italian.	1760?	?
Donne (Le) vendicate. (Otherwise: Vago (Il) disprezzato.)	Piccinni. N.	Italian.	1728-1800	
Donnerwetter!	Weinert. A.	Bohem'n.	1750?-1850?	
Dono (Un) fatale. (Operetta.) (P.p?)	Zambelli. F.	Italian?	1859?	
Dopo l'Ave Maria.	Donizetti. A.	Italian?	1867	
Dopo le nubi, il sole. (Operetta.)	Nucci. ? (Cummei. A.)	Italian?	1858?	
Doom-Kiss. (The)	Bishop. H. R.	English.	1786-1855	
Doppelduel. (Das) (Operetta.)	Reuling. L. W.	German.	1802-1879	
Doppelflucht. (Die)	Schmidt. S.	German.	1810-1845	
Doppelgaenger. (Der) (Operetta.)	Zamara. A. M. V.	German?	1863	
Doppelhochzeit. (Die)	Helmsberger. J. (Jnr.)	German.	1855-1907	
Doppelhochzeit. (Die)	Kuester. H.	German.	1817-1878	
Doppelprozess. (Der)	Schmitt. A.	German.	1788-1866	
Doppio (Il) equisoco. (?)	Rugarli. A.	Italian.	1767-1799	
Dora.	Guerrero. ?	Spanish.	1851?	?
Dora (La) festiggiata. (Opera?)	Martin y Soler. V.	Spanish.	1754-1806	
Doralice.	Mercadante. G. S. R.	Italian.	1795-1870	
Dora's Dream. (Operetta.)	Cellier. A.	English.	1844-1891	
Dorcas.	Paulton. E. A.	English.	1866?	
Dorf. (Das stille) (P.p?)	Fielitz. A.	German.	1860	
Dorf (Das) im Gebirge.	Bergt. C. G. A.	German.	1772-1837	
Dorf (Das) im Gebirge. (Operetta.)	Eisrich. K. T.	German.	1776?	?
Dorf (Das) im Gebirge. (Operetta.)	Weigl. J.	Hunga'n?	1766-1846	
Dorfadvokat. (Der)	Hornstein. R.	German.	1833-1890	
Dorfbarbier. (Der) (Operetta.)	Hiller. J. A.	German.	1728-1804	
Dorfbarbier. (Der) (Operetta.)	Neefe. C. G.	German.	1748-1798	
Dorfbarbier. (Der) (Operetta.)	Schenk. J.	German.	1753-1836	
Dorfbarbier. (Der) (Operetta.)	Seidel. F. L.	German.	1765-1831	
Dorfbarbier. (Der) (Operetta.)	Wernhammer. ?	German?	1765?	?
Dorfdeputirten. (Die) (Operetta.) (Otherwise. Dorfdeputation. (Die))	Dieter. C. L. (Dietter?)	German.	1757-1822	
Dorfdeputirten. (Die) (Operetta.) (Otherwise: Gelosie (Le) villane.)	Schubaur. L.	German.	1753?	?

Dorfdeputirten. (Die) (Operetta.)	Teyber. (Tayber?) F.	German.	1756-1810
Dorfdeputirten. (Die) (P.p?)	Umlauf. I.	German.	1756-1796
Dorfdeputirten. (Die) (Operetta.)	Wolf. E. W.	German.	1735-1792
Dorfdiplomat. (Der)	Kadletz. A.	Bohem'n.	1859
Dorfgala. (Die) (Operetta.)	Schweitzer. A.	German.	1737-1787
Dorf. geschichte. (?)	Pinner. F.	German.	1872?
Dorfhaendel. (Dorfhaendler?) (Die) (Operetta.)	Rupprecht. E.	German.	1752? ?
Dorfjahrmarkt. (Der) (Operetta.)	Benda. G.	Bohem'n.	1722-1795
Dorfjahrmarkt. (Der) (Otherwise: Jahrmarkt (Der) von Gotha.)	Staudinger. J. G.	German?	1750? ?
Dorflump. (Der) (Otherwise: A Falu Rossza.)	Hubay. (Huber?) J. (E?)	Hungar'n.	1858
Dorfmusikanten. (Die)	Sohnrey. H.	German?	1873?
Dorfmusikanten. (Die)	Thiele. R.	German.	1847-1903
Dorfmusikanten. (Die)	Weis. K.	German?	1862
Dorf-Prophet. (Der) (?)	Schebeck. G.	German?	1865?
Dorfrichter. (Der)	Kahn. H.	German?	1860?
Dorfrichter Boris. (Der). (Otherwise: Dorfschulze. (Der))	Lwoff. (Lwow?) A.	Russian.	1799-1871
Dorfrichterin (Die) und ihre Liebhaber.	Kauer. F.	German.	1751-1831
Dorfrichters Ring. (Der)	Bauer. H.	Hungar'n.	1850
Dorfsaengerin. (Die)	Fioravanti. Val.	(See: Cantatrice (La) villane.)	
Dorfschullehrer. (Der) (Operetta.)	Firlinger. J.	German?	1770? ?
Dorf-Schulmeister. (Der	Krause. C.	German.	1836?
Dorf-Schulmeister. (Der) (Operetta.)	Kraegel. J.	German?	1859?
Dorfzauberer. (Der) (Operetta.)	Kerzell. M. (Kerzelli?)	Bohem'n.	1760? ?
Dori (La), ossia, lo schiavo regio.	Appolloni. Gio.	Italian.	1650? ?
Dori. (Leonora)	Battista. V.	Italian.	1823-1873
Dori (La), ossia, lo schiavo regio.	Cesti. M. A.	Italian.	1620?-1669
Dori. (La)	Bernabei. G. A.	Italian.	1659-1732
Doria. (Francesca)	Linley. G.	English.	1798-1865
Doria. (I)	Machado. A.	P't'guese.	1863?
Doria.	Méhul. E. N. (H?)	French.	1763-1817
Doriclea. (La)	Cavalli. P. F.	Italian.	1600?-1676
Doriclea.	Draghi. A.	Italian.	1635-1700
Doriclea repudiata di Creso.	Porta. G.	Italian.	1690?-1755
Dorilla in Tempe.	Vivaldi. A.	Italian.	1680?-1743
Dorina. (La nozze di)		(See: Nozze.)	
Dorinda. (La)	Marcello. B.	(See. Fede (La) riconosciuta.)	
Dorinda.	Pescetti. G. B. (With B. Galuppi.)	Italian.	1704?-1766
Doris. (Operetta.)	Cellier. A.	English.	1844-1891
Doris. (Die getreue Schaeferin)	Kobelius. J. A.	German.	1674-1731
Doris.	Scheurer. J. G.	German.	1717?-1786
Doris.	Strungk. N. A.	German.	1640-1700

Dormenon et Beauval, ou, Le Fils corrigé.	?	(Paris,	1787.)
Dormeur (Le) éveillé. (Operetta.)	Borde. J. B. de la (Laborde?)	French.	1734-1794
Dormeur (Le) éveillé. (P.p?)	Clément. Félix	French.	1822-1885
Dormeur (Le) éveillé.	Philidor F. A. Danican,	French.	1726-1795
Dormeur (Le) éveillé.	Piccinni. N.	Italian.	1728-1800
Dormeuse (La) eveillée. (Operetta.)	Audran. E.	French.	1842-1901
Dornroeschen.	Humperdinck. E.	German.	1854
Dornroeschen.	Klughardt. A. F. M.	German.	1847-1902
Dornroeschen.	Langer. F.	German.	1839-1905
Dornroeschen. (Roswitha?)	Langert. J. A. A.	German.	1836
Dornroeschen.	Linder. G.	German.	1842
Dornroeschen.	Malata. O.	German?	1874
Dornroeschen.	Mangold. K. L. A.	German.	1813-1889
Dornroeschen. (P.p?)	Schletterer. H. M.	German.	1824-1893
Dornroeschen. (Operetta.)	Tauwitz. E.	German.	1812-1894
Dornroeschen.	Weweler. A. (Weickmann?)	German?	1873?
Dornroeschen's Brautfahrt.	Nessler. V. E.	Alsasc'n.	1841-1890
Dorotea.	Jacopetti. V.	Italian?	1866?
Dorothea. (?) (Operetta.)	Offenbach. J.	German.	1819-1880
Dorothée.	Rochefort. J. B.	French.	1746-1819
Dorothy. (Operetta.) (A re-arrangement of, Nell Gwynne.)	Cellier. A.	English.	1844-1891
Dorpsmeeting. (De)	Van den Acker. J.	Belgian.	1828?-1872
Dorval e Virginia.	Guglielmi. P. C.	Italian.	1763-1827
Dorval e Virginia.	Tarchi. A.	Italian.	1760-1814
Dos (los) cagadores.	Cereceda. G.	Spanish.	1840?
Dos (los) Ciegos.	Barbieri. F. A.	Spanish.	1823-1894
Dos comicos de provincia. (Operetta.)	Aceves. R.	Spanish.	1842?
Dos coronas. (Operetta.)	Arrieta y Corera P. J. E.	Spanish.	1823-1894
Dos Excentricos. (Operetta.)	Rubio. A.	Spanish.	1849?
Dos Huerfanas.	Chapi (y Lorente) R.	Spanish.	1851
Dos (los) Nosas.	Rogel. J. (With Allu.)	Spanish.	1829
Dos Pichones del Turia.	Barbieri. F. A.	Spanish.	1823-1894
Dos (Las) Princesas.	Caballero. M. F.	Spanish.	1835-1906
Dos truchas en seco.	Rogel. J.	Spanish.	1829
Dot. (La) (Operetta.)	Dalayrac. N.	French.	1753-1809
Dot (La), ou, le Mari d'un jour.	Quaisain. A.	French.	1766-1828
Dot (La) de Brigitte. (Operetta.)	Serpette. H. C. A. G. (With V. B. Roger.)	French.	1846-1904
Dot (La) de Régine.	Barwolf. ?	Belgian?	1842?
Dot (La) de Suzette.	Boieldieu. F. A.	French.	1775-1834
Dot (La) mal placée. (Operetta.)	Lacome-D'Estalenx P. J. J.	French.	1838
Dots. (Les)	Hannsens. C. L. J.	Belgian.	1777-1852
Dotti (I) per fanatismo.	Gabrielli. N.	Italian.	1814-1901
Dottor Bellafronte.	San-Fiorenza. C.	(See: Taumaturgo.)	
Dottor Bobolo, ossia, La fiera.	Rossi. Lau.	Italian.	1810-1885
Dottor (Il) Cosma alchimista.	Champs. E. de	French?	1835?-1905
Dottor Coté.	"Eolo Clirle" (Bello. Ciao)	Italian?	1862?
Dottor (Il) Curzio.	De Ruo. ?	Italian?	1826?

Dottor (Il) Lissò.	Pollio. A.	Italian. 1841?
Dottor (il) Sabato. (Sabbato?)	Puzone. G.	Italian. 1821
Dottor (Il) Taccerella.	Ricci. Lui.	(See: Abbate (L') Taccerella.)
Dottorato (Il) di Pulcinella. (Opera?)	Farinelli. G.	Italian. 1769-1836
Double. (The Duke's)	Manney. C. F.	Americ'n. 1872
Double dealings.	Hollaender. V. H.	German. 1856
Double-deux.	Déjazet. E.	French. 1825?-1880
Doublons (les) de ma ceinture. (Operetta.)	Darcier. J.	French. 1820?
Douzes Innocentes. (Operetta.)	Grisar. A.	Belgian. 1808-1869
Douzes (12?) mulheres. (Operetta.)	Duarte. F.	P't'guese? 1866?
Dove. (The pet)	Gounod. C.	(See: Colombe. (la))
Dov'è amore e pietà?	Pasquini. B.	Italian. 1637-1710
Dovetta.	Raymond. Emma M.	Americ'n. 1860?
Dozsa Gyoergy.	Erkel. F.	Hungar'n. 1810-1893
Drac. (Le)	Hillemacher. P. J. W.	(See: Fluthgeist. (Der)
Drachenhoele. (Die)	Huettenbrenner. A.	German. 1794-1868
Drachenhoele. (Die)	Mueller. Wenzel	German. 1767-1835
Drachenstein. (Der) (Operetta.)	Konradin. K. F.	German. 1833-1884
Drack, ou, le château d'Ernrestal. (A re-arrangement of the same composer's, Faust.)	Peelaert. A. P. M. G.	Belgian. 1793-1876
Dragedukken.	Kunzen. F. L. A.	German. 1761-1817
Dragées (Les) de Suzette.	Salomon. H.	Alsasc'n. 1838-1906
Dragées (les) du Baptême. (Operetta.)	Offenbach. J.	German. 1819-1880
Dragon (Le) de la reine.	Wenzel. L.	Italian? 1847
Dragon (The) of Wantley. (Operetta.)	Lampe. J. F.	German. 1703-1751
Dragon (The) of Wantley. (I'.p?)	Rowley. C. E.	English. 1840
Dragoner (Die) der Kaiserin.	Messager. A.	(See: Dragons (Les) de l'Empératrice.)
Dragoness. (The)		(See: Margery.)
Dragonette. (Operetta.)	Offenbach. J.	German. 1819-1880
Dragons. (les trois) (Operetta.)	Pilate. (Pilati?) A.	French. 1810-1877
Dragons (Les) de l'Empératrice. (Otherwise: Dragones (Die) der Kaiserin.)	Messager. A.	French. 1855
Dragons (les) de Villars. (Otherwise: Gloeckschen (Das) des Eremiten.)	Maillart. L.	French. 1817-1871
Dragons (los) del rey.	Rogel. J.	Spanish. 1829
Dragon's (The) gift.	Cooke. T. S.	(See: Gift.)
Dragoon. (The Irish)	Mellon. A.	English. 1820-1867
Dragoons. (The King's)	Crook. J.	English. 1848
Dragoons. (The Three)	de Koven. R.	Americ'n. 1859
Dragoon's (The) Daughter.	Perlet. H.	Alsasc'n. 1862
Drahomira.	Šebor. K.	Bohem'n. 1801-1862
Drahomira.	Skroup. (Skraup?) F.	Bohem'n. 1801-1862
Drakaena, die Schlangenkoenigin. (Operetta.)	Wolfram. J. M.	Bohem'n. 1789-1839
Drake. (Sir Frances)	Sanderson. J.	English. 1769-1841
Drama on crutches.	Grossmith. G.	English. 1847

Dramas de Taberna. (Opera?)	Ferrer y Rodrigo. E.	Spanish.	1842
Dramatische Regentropfen. (Operetta?) (P.p?)	Werle. A.	German.	1800? ?
Drame (un) dans l'arrière-boutique. (Operetta.)	Moreau. C.	French?	1847?
Drame (Un) en l'air. (Operetta.)	Canoby. L. G.	French.	1830?
Drame (Un) en 1779. (Operetta.)	Hervé. F. "Ronger"	French.	1825-1892
Dramma. (?)	Zernitz. F.	Italian?	1867?
Drama eterna. (Opera?)	Matteo. F.	Italian?	1867?
Dramma (Un) in montagna.	Angelone. C. (Angeloni)	Italian.	1835-1901
Dramma (Un) in vendemmia.	Fornari. V.	Italian.	1848-1900
Drapier. (le)	Halévy. J. F. F. E.	French.	1799-1862
Drátenik.	Skroup. (Skraup?) F.	Bohem'n.	1801-1862
Dream-Lovers. (Operetta.) (P.p?)	Coleridge-Taylor. S.	English?	1875
Dreams. (Golden)	Carter. G.	(See: Golden.)	
Drei auf einen Schlag. (Operetta.)	Eichborn. H. L.	German.	1847
Dreibund. (Der)	Taund. E.	German?	1860
Dreihernnstein. (Der)	Boehner. J. L.	German.	1787-1860
Drei Paar Schuhe. (Operetta.)	Milloecker. K.	German.	1842-1899
Drei Satiren von Lucian. (?)	?	(Stuttgart, Jan. 14 1904.)	
Drei Thraenen.	Ehrlich. F. C.	(See: Koenig Georg.)	
Drei Treppen hoch. (Operetta.)	Seyfried. I. X.	German.	1776-1841
Drei Vaeter und zwei Kinder.	Hoffmeister. F. A. (With Seyfried.)	German.	1754-1812
Drei Weiber oder Keine. (?)	Piper. O.	German?	1866?
Drei Yahre, oder, der Wucherer und seine Erbe. (Opera?) (P.p?)	Mueller. Ad.	Hungar'n.	1801-1886
Drei Yahr'ln nach'm letzten Fensterln.	Lachner. I.	German.	1807-1895
Dreizehn. (Die) (Operetta.)	Genée. R.	German.	1823-1895
Dress-Rehearsal. (The) (Opera?) (P.p?)	Diehl. L.	German?	1833
Dreikonigenfest. (Het)	Miry. K.	(See: Het.)	
Drei Koningen Avond.	Miry. K.	Belgian.	1823-1889
Drillingsschwestern (Die), oder, Welche ist die beste Frau? (Operetta.)	Riotte. P. J.	German.	1776-1856
Dritto e Rovescio.	Celli. F.	Italian.	1782-1856
Dritto e Rovescio, ossia, Una delle solite transformazione del mondo.	Gardi. F.	Italian.	1754? ?
Droit (Le) d'aînesse. (Operetta.)	Chassaigne. F.	French.	1843
Droit (Le) du Seigneur. (Operetta.)	"Martini. G. P. E." (Schwartzendorf.)	German.	1741-1816
Droit (Le) du Seigneur. (Operetta.)	Vasseur. F. A. J. L.	French.	1844
Drog og Mark.	Heise. P. A.	Dane.	1830-1879
Drottningen af Golconda. (Operetta.)	Berwald. F. A.	Swede.	1796-1868
Druce. (Bruce?) (Daniel)	Operti. G.	Ameri'n?	1860?
Drufus. (Opera?) (P.p?)	Reissmann. A.	German.	1825-1903
Druid. (The) (P.p?)	Capes. (Rev.) J. M.	English.	1818?-1889

Druiden. (Die)	Seyfried. I. X.	German.	1776-1841
Drum-Major. (The)	?	?	?
Dryade. (La)	"Anaïas Marcelli" (Perrière-Pilte. (La Comtesse))	French.	1836?-1878
Dubarry. (Graefin)	Milloecker.	(See: Graefin.)	
Dubrowski.	Naprawnik. E. F.	Bohem'n.	1838
Duc. (Le Petit) (Operetta.) (Otherwise: Duke, (The Little) and, Herzog. (Der kleine))	Lecocq. A. C.	French.	1832
Duc (le) d'Aquitaine.	Blangini. G. M. F.	Italian.	1781-1841
Duc (Le) de Ferrare (Farrare?)	Marty. G. E.	French.	1860
Duc (Le) de Guise.	Onslow. G.	English.	1784-1853
Duc (le Grand) de Matapa. (Operetta.)	Debillemont. J. J.	French.	1824-1879
Duc (le) d'Olonne.	Auber. D. F. E.	French.	1782-1871
Duc (Le) de Woltza.	Jadin. L. F.	French.	1768-1853
Duc et Paysan.	Brion d'Orgeval. E. B.	French.	1833
Duca (Il) d'Alba.	Donizetti. G.	Italian.	1797-1848
Duca (Il) d'Alba.	Pacini. G.	Italian.	1796-1867
Duca (Il) d'Ebro.	Villa. P. La	Italian.	1849?
Duca (Il) di Foix.	Galli. Achille	Italian.	1829
Duca (Il) di Foix.	"Portogallo" (Portugal. M.)	P't'guese.	1762-1830
Duca (Il gran) di Gerolstein. (Operetta.)	Bernardi. E.	Italian.	1838-1900
Duca (Il) di Scilla.	Petrella. E.	Italian.	1813-1877
Duca (Il) di Tapigliano	Cagnoni. A.	Italian.	1828-1896
Duca e paggio. (Operetta.)	Guarro. G.	Italian.	1850?
Duca (Il) ed il podesta.	Rossi. C.	(See: Babilas.)	
Duca (il) Nottolone. (Nottalone?)	Generali. P.	Italian.	1783-1832
Ducasse.	Dupuis. A.	French.	1875
Duch Wojewodj.	Grossmann. L.	Russian.	1835
Duchess. (The Little)	de Koven. R.	Americ'n.	1859
Duchess. (The Merry) (Operetta.)	Clay. F. E.	English.	1840-1889
Duchess. (The)	Riching-Bernard. Caroline.	Americ'n.	1827-1882
Duchess (The) of Danzig.	"Caryill. I." (F. Tilkins.)	Belgian.	1861
Duchessa (La) di Fersen.	Fioravanti. Val.	Italian.	1764-1837
Duchessa (la) di Guisa.	Serrão. P.	Italian.	1830
Duchessa (la) di la Vallière.	Petrocini. F.	Italian.	1828-1875
Duchessa (la) di San Giuliano.	Graffigna. A.	(See: Veronica Cibo.)	
Duchessa (la) di Svevia.	Jaffé. M. (Morja. B.?)	German?	1835
Duchessa (La) Matilda.	Haudriet. F.	French?	1855?
Duchesse (la grande) au Mabille.	Carafa. M. F. V. A. P.	Italian.	1787-1872
Duchesse (La) d'Alençon.	Chancourtois. L.	(See: Pari (Le) de la Duchesse.)	
Duchesse (La) de Ferrare. (Operetta.)	Audran. E.	French.	1842-1901
Duchesse (La Grande) de Gérolstein. (Operetta.) (Otherwise: Grossherzogin (Die) von Gerolstein.)	Offenbach. J.	German.	1819-1880

Duchesse (la) de Guise. (Otherwise: Graf (Der) von St. Mayrin. (Mégrin?))	Flotow. F. F. A.	German.	1812-1883
Duchesse (La) Lilliput.	Heygi. (Hegyi) B.	Hunga'n?	1860?
Duchesse, (Le due), ossia, La caccia dei lupi.	Celli. F.	Italian.	1782-1856
Duchesse (le due), ossia, La caccia de'lupi.	Mayr. J. S.	German.	1763-1845
Duchessina (La) Biby. (Operetta.)	Gabrielli. A. (?)	Italian.	1851
Duchessino. (Il) (Operetta.)	Malvano. G.	Italian?	1874?
Duckmaeser. (Der)	Bokor. J.	Hungar'n.	1855?
Du droeggst de Pann weg.	Schroeder. K. G. F.	German.	1850
Due (Le) finte Gemelle. (Otherwise. Germane (le) in equivoco.)	Piccinni. N.	Italian.	1728-1800
Due Moglie in una.	Dominiciti. C.	Italian.	1821-1888
Due nozze ed un sol marito.	Guglielmi. P. C.	Italian.	1763-1827
Due volumi.	Balducci. M. (G?)	Italian.	1807? ?
Due (Le)		(See. respective names.)	
Duègne. (La fausse)	Della-Maria. P. A. D. (With Blangini.)	French?	1769-1800
Duègnes. (Les deux)	Kirchner. ?	German.	1800? ?
Duel (le), ou, une Loi de Frédéric.	Rifaut. L. V. E.	French.	1798-1838
Duel (un) à Valence.	Louis. N.	French.	1808-1857
Duel (le) comique.	Méreaux. J. N. (After Paisiello.)	French.	1745-1797
Duel (le) de Bambin.	Foignet. C. G.	French.	1750?-1823
Duel (Le) de Benjamin. (Operetta.)	Jonas. E.	French.	1827-1905
Duel (le) du Commandeur.	Lajarte. T. E. du F.	French.	1826-1890
Duel (le) nocturne.	Riegel (Rigel?) H. Joseph (?)	French?	1741-1799
Duello. (Un)	Antoni. A. d'	Italian?	1760? ?
Duello. (Il)	Candio. P.	Italian.	1800? ?
Duello. (Un)	Martini. R.	Italian?	1859?
Duello (Un) al Pré aux Clercs.	Hérold.	(See: Pré (Le) aux Clercs.)	
Duello (il) alla pistola.	Degola. G.	Italian.	1803? ?
Duello (Il) comico. (Otherwise: Duel (Le) comique.)	Paisiello. G.	Italian.	1741-1816
Duello (Il) d'amore e di vendetta.	Buoni. G. M.	(See: Sdegni (Gli) cangiati in amore.)	
Duello (Il) d'amore e di vendetta. (Otherwise: Pace (La) generosa.)	Ziani. M. A.	Italian.	1653-1715
Duello (Il) fortunatto. (P.p?)	Cartellieri. C. A.	Italian.	1772-1807
Duello (Il) per complimento.	Cimarosa. D.	Italian.	1749-1801
Duello (Il) per complimento.	Puccita. (Pucitta.) V.	Italian.	1778-1861
Duello (un) sotto Richelieu.	Ricci. F.	Italian.	1809-1877
Duende. (el)	Hernando. R. J. M.	Spanish.	1822
Duenna. (The)	Linley. T.	English.	1725-1795
Duerer. (Albrecht)	Baselt. F.	German.	1863

Duerer in Venedig. (Operetta.)	Baussern. W.	German.	1866
Dujo (I) vastasi di Porto.	Brancaccio. A.	Italian.	1813-1846
Dukatenprinz. (Der)	Triebel. B.	German?	1857?
Duke. (The Grand) (Otherwise: Prima Donna. (La))	Mattei. T.	Italian.	1841
Duke (The Grand), or, The Statutory Duel.	Sullivan. A.	English.	1842-1900
Duke. (The Little)	Lecocq.	(See: Duc. (Le petit))	
Duke (The) of Duluth. (Operetta?)	Witt. M. S.	German.	1875?
Duke of Newfoundland.	Englaender. L.	German.	1853
Duke (The) of Savoy, or, Wife and Mistress.	Bishop. H. R.	English.	1786-1855
Dukes. (The three)	Harris. A. P. (With W. H. Harris.)	Americ'n.	1860?
Dumb Love. (P.p?)	Hopkins. E. J.	Americ'n.	1836-1898
Dunja.	Knorr. I.	German.	1853
Dunois. (Le beau) (Operetta.)	Lecocq. A. C.	French.	1832
Duo (Un) de capons. (Operetta.)	Rosenboom. ?	German?	1828?
Duo (un) de Serpents. (Operetta.)	Cottin. ?	French?	1826?
Duo (El) de l'Africaine.	Caballero. M. F.	Spanish.	1835-1906
Duo (El) de la Africana.	Chapi. (y Lorente) R.	Spanish.	1851
Dupe (La) de son art.	Dourlen. V. C. P.	French.	1780-1864
Duque (El) de Gandia. (Grandia?)	Llanos y Berete. A. (With Chapis.)	Spanish.	1841
Duque (O) de Vizeo. (Vesio?)	Bosio. E.	Brazil'n?	1862?
Duquesa. (la Gran)	Rogel. J.	Spanish.	1829
Duranda.	Mazzini. ?	Spanish?	1836?
Durchlaut Radieschen (I'.p?)	Hollaender. V. H. (With J. Freund.)	German.	1866
Durchmarsch. (Der) (Operetta.)	Dittersdorf. K. ditters von	German.	1739-1799
Durchmarsch. (Der)	Lickl. J. G.	German.	1769-1843
Durchmarsch. (Der) (Operetta.)	Vogel. K.	Bohem'n.	1750-1894
Dusle (Der) und das Babeli.	Kaskel. K.	German.	1866
Dutchman. (The flying)	Wagner.	(See: Hollaender. (Der fleigende))	
Duval. (Claude)	Solomon. E.	English.	1855-1895
Duval, ou, Une erreur de jeunesse.	Marini. ?	French.	1770? ?
Dwie Chatki.	Kurpinski. K. K.	Pole.	1785-1857
Dwě dovy. (Otherwise: Zwei Witwen.)	Smétana. F.	Bohem'n.	1824-1884
Dyveke.	Bartholdy. C. J.	Dane.	1853-1904
Dziadek.	Kurpinski. K. K.	Pole.	1785-1857

E

Eagle. (The black)	Bennet. F. J. W.	English.	1856
Earl (The) and the Girl.	"Caryll. I." (Tilkins. F.)	Belgian.	1861
Ear-Ring. (The) (Operetta.) (P.p?)	Schira. F.	Maltes'n.	1815-1883
Earthquake. (The) (Operetta.)	Rodwell. G. H. B.	English.	1800-1852
Easter Egg. (An) (Operetta.)	Beale. T. W.	English.	1828-1894
Eau (l') de Jouvence.	Kreutzer. K.	German.	1780-1849
Eau (L') et le feu.	Bianchi. F. (?)	Italian.	1752-1810
Eau (l') merveilleuse. (Operetta.)	Grisar. A. (With Flotow.)	Belgian.	1808-1869
Eaux (les) d'Ems. (Operetta.)	Delibes. C. P. L.	French.	1836-1891
Ebba.	Rozkošný. J. R.	Bohem'n.	1833
Eben-Ari.	Dullo. G.	German?	1842?
Eben recht.	Schaeffer. A.	German.	1814-1879
Eberhard.	Emmert. J.	German.	1732-1809
Eberstein. (Der tolle) (P.p?)	Koennemann. A.	German.	1861
Ebondonkani.		(See: Elbondonkani.)	
Ebrea. (l')	Pacini. G.	Italian.	1796-1867
Ebreo. (L')	Apolloni. Giu.	Italian.	1822-1889
Ebuzio.	Generali. P.	Italian.	1783-1832
Écaillèrer (l') Africaine. (Operetta.)	Douay. G.	French.	1840
Eccessi (Gli) della gelosia.	Albinoni. T.	(See: Marianna.)	
Échafaud (L') de Berthélier. (Opera?)	Kling. H.	French?	1843
Échange. (l')	Mathieu. E.	Belgian.	1844-1883
Échanson (L') du Roi d' Yvetot.	Mathé. E.	French?	1875?
Échelle. (La double)	Thomas. C. L. A.	French.	1811-1896
Échelle. (La double)	Planard. ?	French?	1820?
Échelle. (la Courte.)	Membrée. E.	French.	1820-1882
Échelle (L') de soie.	Gaveaux. P.	French	1761-1825
Échevin (L') Brassart.	Denefve. J.	French.	1814
Écho.	Berton. H. M.	French.	1767-1844
Echo. (Das)	Elsner. J. X.	German.	1769-1854
Écho (L') du Bosquet.	Lamolié. F.	French?	1844?
Écho et Narcisse.	Gluck. C. W.	German.	1714-1787
Echo und Narcissus.	Bronner. G.	German.	1666-1724
Eckard. (Der getreue)	Mangold. K. A.	(See: Tannhaeuser.)	
Eckard. (Der treue)	Ulrich. E.	German.	1795 ?
Éclair. (l') (Otherwise: Blitz. (Der)	Halévy. J. F. F. E.	French.	1799-1862
Éclipse (l') totale. (Operetta.)	Dalayrac. N.	French.	1753-1809
Eco e Narciso.	Capucci. G. A. (A. G?)	Italian.	1740-1819
Eco y Narciso.	Mison. L.	Spanish.	1718?-1766
École (L') de chant.	Meuhle. N.	German.	1750 ?
École (l') de la jeunesse, ou, Le Barnevelt français. (Operetta.)	Duni. E. R.	Italian.	1709-1775
École (L') de la Jeunesse.	Prati. A.	Italian.	1750-1788
École (L') de Mars. (P.p?)	Bouvard. F.	French.	1670? ?
École (l') de Rome.	Panseron. A. M. (With P. A. Roll.)	French.	1796-1859

École (L') de Village. (Operetta.)	Solié. (Soulier?)	French.	1755-1812
École (L') des amants.	Niel. ?	French?	1706? ?
École (l') des Femmes.	Barbot. F. C. P.	French.	1828
École (l') des Femmes.	Bulant. J.	French.	1742? ?
École (La nouvelle) des Femmes.	Philidor. F. A. Danican,	French.	1726-1795
École (L') des Filles. (Operetta.)	Mathieu. M. J. (Lepidor.)	French.	1740? ?
École (L') des pères.	Vleeshouwer. A.	Dutch.	1863
Écolier. (L') (P.p?)	Jacques-Dalcroze.	French?	1865
Écolier (L') en vacances.	Jadin. L. E. (With Loraux.)	French.	1768-1853
Écolier (L') en vacances.	Lemière de Corvey. J. F. A.	French.	1770-1832
Écossais. (Les) (Opera?)	Rieffler. T.	French?	1850?
Écossais (L') de Chatou. (Operetta.)	Delibes. C. P. L.	French.	1836-1891
Écrits (Les) du Major. (Operetta.)	Liouville. F.	French?	1854?
Ecuba.	Celoniat. I.	Italian?	1739?
Ecuba.	Manfroce. N. A.	Italian.	1791-1813
Edad (la) en la boca.	Gaztambide y Garbayo. J.	Spanish.	1822-1870
Edalide e Cambise.		(See: Idalide e Cambise.)	
Edda.	Reinthaler. K. M.	German.	1822-1896
Eddystone.	Wallnoeffer. A.	German.	1854
Edelknabe. (Der), oder, Zur guten Stunde. (Operetta.)	Lichtenstein. K. A. (After Dezède.)	German.	1767-1845
Edelknecht. (der)	Kreutzer. K.	German.	1782-1849
Edelmann. (Der arme) (P.p?) (Operetta.)	Donndorf. A.	German?	1874?
Edelmuth und Liebe, oder, Der frohe Tag.	Franz. J. C.	German.	1762-1814
Edelweiss.	Castracane. A.	Italian?	1857?
Edelweiss.	Komzak. K.	German.	1861?-1905
Edgar.	Puccini. G.	Italian.	1858
Edgard. (Koenig)	Lassen. E.	(See: Koenig.)	
Edipo a Colono.	Torri. P. (Tori?)	Italian.	1665?-1737
Edipo a Colono.	Zingarelli. N. A.	Italian.	1752-1837
Edippo. (P.p?)	Ferrandini, etc. G.	Italian.	1703?-1793
Édit (L') royal.	Ruben. P.	French?	1864?
Editha.	Carbonieri. A. F.	Italian?	1876?
Editha.	Gotthardt. J. P.	German.	1839
Editha.	Hofmann. H.	Ameri'n?	1860?
Editta.	Buzzi. A.	Italian.	1812?-1891
Editta.	Pizzi. E.	Italian.	1862
Editta di Belcourt.	Obiols. M.	Spanish.	1809-1888
Editta di Loro.	Litta. G. A.	Italian.	1822-1891
Edmea.	Catalani. Alfredo.	Italian.	1854-1893
Edmond et Caroline, ou, Lt lettre et la réponse.	Kreubé. C. F.	French?	1777-1846
Edmond et Henriette, ou, La réconciliation.	Gildmejn. C. F.	Belgian.	1791-1854
Edmund und Clara.	Brendler. E.	Swede.	1815?-1845
Edmund und Karoline. (Operetta.)	Weigl. J.	Hungar'n.	1766-1846
Edoardo e Carlotta.	Farinelli. G.	Italian.	1769-1836
Edoardo in Scozia.	Romagnoli. L.	Italian.	1699? ?
Edoardo Stuart.		(See: Stuart.)	

Edoardo Stuart in Scozia. (Iscozia?)	Coccia. C.	Italian.	1782-1873
Edouard, ou, Le Frère par supercherie. (supposé?)	Barni. C.	Italian.	1762 ?
Eduard.	Leitner. ?	German?	1770? ?
Eduardo e Cristina.	Pavesi. S.	Italian.	1779-1850
Eduardo e Cristina.	Rossini. G. A.	Italian.	1792-1868
Educande (le) di Sorrento. (Otherwise: Figlia (la) del Generale.)	Usiglio. E.	Italian.	1841
Educante (Le) di San Marcello. (Operetta.)	Lungo. ? (del)	Italian?	1846?
Éducation (Une) manquée.	Chabrier. E.	French.	1841-1894
Éducation (L') d' Achille.		(See: Achille.)	
Edvige, Regina d'Ungheria.	?	(Venice, 1709.)	
Edward, the Black Prince.	Bishop. H. R.	English.	1786-1855
Edward (King) the Third.	Paisible. J.	French?	1656?-1721
Edwin.	Clifton. J. C.	English.	1781-1841
Edwin und Angelina.	Pellissier. V.	Ameri'n?	1768? ?
Effet (un) électrique.	Hermann. A.	French?	1822
Effetti (Gli) del genio lusitano.	Moreira. A. L.	P't'guese.	1754? ?
Effetti (I portentosi.) della gran'madre Natura.	Scarlatti. G.	Italian.	1712-1777
Effetti (Gli) della somiglianza. (rasomiglianaza?)	Generali. P.	Italian.	1783-1832
Effetti. (I portentosi) (P.p?)	Piccinni. N.	Italian.	1728-1800
Effetto (Un) naturale. (Operetta.)	Farinelli. G.	Italian.	1769-1836
Effusion. (A loyal)	Dibdin. C.	English.	1745-1814
Egeria.	Hasse. J. A.	German.	1699-1783
Egeria.	Hauser. M.	German.	1826-1857
Egeria.	Jommelli. N.	Italian.	1714-1774
Egilda de Provenza.	Costa. J. E. P.	P't'guese.	1805-1830
Egilda de Provenza.	Pavesi. S.	Italian.	1779-1850
Egilina.	Borghi. G. B.	Italian.	1740-1803
Eginardo e Lisbetta.	Generali. P.	Italian.	1783-1832
Eginhard. (Le nouvel)	Auber. D. F. E.	(See: Neige. (La))	
Eginhard und Emma.	Telemann.	(See: Emma und Eginhard.)	
Egisto. (P.p?)	Bach. J. C.	German.	1735-1782
Egisto. (L'), re di Cipro.	Cavalli P. E.	Italian.	1600?-1676
Egisto, re di Cipro.	Pollarolo. C. F.	Italian.	1653-1722
Egisto, re di Cipro.	Ziani. M. A.	Italian.	1653-1715
Egiziano. (L')	Vento. M.	Italian.	1739-1777
Eglé. (Opera?)	Blavet. M.	French.	1700-1768
Eglé.	Lagarde. Pierre	French?	1717 ?
Eglé.	Vogler. G. J.	German.	1749-1814
Églogue (L') de Versailles. (Opera?)	Lulli. G. B.	Italian.	1633-1687
Egmont. (La dernière nuit du Comte d')	Gregoir. E. G. J.	Belgian.	1822-1890
Egmont.	Dall'Orefice G.	Italian.	1848-1889
Egmont.	Salvayre. G. B.	French.	1847
Egoïste. (l')	Mertens. J.	Belgian.	1834-1903
Égyptienne. (L') (Operetta.)	Lecocq. A. C.	French.	1832
Ehe. (Die heimliche) (Otherwise: Loewe (Der) von Venedig.)	"Gast. Peter" (Kooselitz. H.)	German.	1854
Ehedoktor. (Der) (Operetta.)	Seyfried. I. X.	German.	1776-1841

Ehemaenner (Die) als Braeutigame.	Bulant. P.	French.	1742? ?
Ehemaenner. (Die beiden)	"Nicolo" (Isouard.)	(See: Maris. (Les deux)	
Ehemaenner (Die) nach der Mode. (Operetta.)	Seyfried. I. X.	German.	1776-1841
Ehemaenner (Die) nach der Mode.	Triebensee. J.	German.	1760? ?
Ehemann. (Der blinde)	"Kaffka. J. C." (J. C. Englemann.)	German.	1754-1815
Ehemann. (Der gleichgueltige)	Schuster. J.	(See: Marito (Il) indolente.)	
Ehemann (Der) vor der Thuer.	Offenbach. J.	(See: Mari (Un) a la porte.)	
Ehepaar. (Das ledige)	Livius. (Baron)	German.	1780? ?
Ehestandsfreuden. (Operetta.)	Kallenbach. G. E. G.	German.	1769? ?
Ehestandskandidaten. (Die) (Operetta.)	Bierey. G. B.	German.	1772-1840
Ehestandskandidaten. (Die)	"Kaffka. J. C." (J. C. Englemann.)	German.	1754-1815
Eheteufel (Der) auf Reisen. (Operetta.)	Volkert. F.	Bohem'n.	1767-1845
Ehrenpforten. (Die). (Opera?) (P.p?)	Weigl. J.	Hunga'n?	1766-1846
Ehrlichkeit und Liebe. (Operetta.)	Wagenseil. G. C.	German.	1715-1777
Eiche. (Die hohle) (Operetta.)	Eberwein. T. M.	German.	1775-1831
Eier. (Columbus') (?)	Schwartz. O.	German?	1874?
Eifersucht (Die) auf der Probe.	Anfossi. P.	(See: Geloso (Il) in Cimento.)	
Eifersuechtig.	Erb. M. J.	(See: Schalu.)	
Eifersuechtigen. (Die) (P.p?)	Raff. J. J.	Swiss.	1822-1882
Eigensinn und Laune der Liebe.	Deller. F. J. (Teller?)	German.	1720?-1774
1864 y 1865. (Operetta.)	Arrieta y Corera. P. J. E.	Spanish.	1823-1894
1867. (Opera?)	Hervé. F. "Ronger"	French.	1825-1892
Eigne Buerde spuert man nicht. (?)	Paschkewitsch. W.	Russian.	1733?-1814
Eimsbuettel, oder, Die Johannisnacht. (Operetta.)	Schuetze. J. F.	German.	1761? ?
Einbildung und Wirklichkeit	Elsner. J. X.	German.	1769-1854
Einer jagt den Andern.	Kopprasch. W.	Bohem'n.	1770? ?
Einfalt. (Die tugendhafte) (?)	Kamiensky. M.	Hungar'n.	1734-1821
Einnahme (Die) von Troja.	Berlioz.	(See: Prise (Le) de Troie.)	
Einquartirung. (Die) (Operetta.)	Huettenbrenner. A.	German.	1794-1868
Einquartirung. (Die) (Operetta.)	Konradin. K. F	German.	1833-1884
Einsame. (Der) (Operetta·)	Payer. H.	German.	1787-1845
Einsiedler. (Der) (Operetta.)	Fraenzl. F.	German.	1770-1833
Einsiedler. (Der) (Operetta.) (Otherwise: Ermit. (Der)	Ulrich. E.	German.	1795 ?
Einsiedler. (Der) (Operetta.)	Weissflog. C. G.	German.	1732-1804
Einsiedler (Der) auf den Alpen. (Operetta.)	Weigl. J.	Hunga'n?	1766-1846
Einspruche. (Die) (Operetta.)	Neefe. C. G.	German.	1748-1798

Eins wird durch helfen, oder, Die Werbung aus Liebe. (Operetta.)	André. J.	German.	1741-1799
Eintragsreich. (Das) der Nurmanhala. (?)	Kaschin. D. N.	Russian.	1773-1844
Einzug. (Der) (Operetta.)	Huelshoff. M.	German.	1766 ?
Einzug (Der) in das Friedensquartier. (?) (Operetta.)	Haibel. J.	German.	1761 ?
Eisbaer. (Der) (Operetta.)	Erler. T.	German?	1874?
Eisenkoenig. (Der)	Mueller. Wenzel	German.	1767-1835
Eisenkoenigin. (Die) (Operetta.) (Otherwise: Elfenkoenigin. (Die)	Henneberg. J. B.	German.	1768-1822
Eisjungfrau. (Die)	Gramman. K.	German.	1842-1897
Eisjungfrau. (Die)	Riemenschneider. G.	German.	1848
Ekkehard.	Abert. J. J.	Bohem'n.	1832
Ekkehard.	"Morja" (Jaffe. M.)	German?	1835
Ekkehard.	Roehr. H.	German.	1866
Elaine.	Bemberg. H.	French.	1861
Elato.	Generali. P.	Italian.	1783-1832
Elato.	Raimondi. P.	Italian.	1786-1853
Elazij. (Gli) (Elogi, Gli)	Draghi. A.	Italian.	1635-1700
Elbondokani. (Operetta.)	Danzi. F.	German.	1763-1726
Elbondokani, der Kalif von Bagdad.	Zumsteeg. J. R.	German.	1760-1802
Elda. (Subsequently as: Loreley.)	Catalani. A.	Italian.	1854-1893
Elda.	Barbieri. C. E.	Italian.	1822-1867
Elda.	Tirindelli. Giuglia	Italian.	1847?
Election. (The)	Barthélemon. F. H.	French.	1741-1808
Election. (The general) (Operetta.)	Dibdin. C.	English.	1745-1814
Election. (The)	Horn. C. E.	English.	1786-1849
Électre.	Lemoyne. J. B.	French.	1751-1796
Electric Light. (Operetta.)	Fuerst. W. W	Ameri'n?	1852
Elektra.	Cannabich. Cristian	German.	1731-1798
Elektra.	Haeffner. J. C. F.	German.	1759-1833
Elektrisiermachine (Die) (Operetta.)	Mueller. Wenzel	German.	1767-1835
Elelia. (P.p?)	Schuermann. G. K.	German.	1675?-1741?
Elementi. (Gli)	Pugni. C.	Italian.	1805-1870
Elementi. (I quattro)	?	?	?
Elën. (Opera?)	Chapuis. A. P. J. B.	French.	1862
Elena, Regina di Sparta.	Cavalli. P. F.	Italian.	1600?-1676
Elena. (Il ratto d')	Cirillo. F.	Italian.	1625? ?
Elena. (Il ratto d')	Puccitelli. V.	Italian.	1604? ?
Elena da Feltre.	Mercadante. G. S. R.	Italian.	1797-1870
Elena di Tarento.	Rossi. Gio.	Italian.	1828-1886
Elena di Tolosa.	Petrella. E.	Italian.	1813-1877
Elena e (y?) Constantino.	Carnicier. R.	Spanish.	1789-1855
Elena e Constantino.	Coccia. C.	Italian.	1782-1873
Elena e Constantino.	Mayr. J. S.	German.	1763-1845
Elena e Gerardo.	Bottini. M. A. (Baronessa)	Italian.	1802-1858
Elena e Malvina.	Carnicier. R.	Spanish.	1789-1855
Elena e Malvina.	Mazza. G.	Italian.	1806?-1885
Elena e Malvina.	Schira. F.	Maltes'n.	1815-1883
Elena e Malvina.	Soliva. C. E.	Italian.	1792-1853
Elena e Malvina.	Vignozzi. E.	Italian.	1805? ?
Elena e Virginia.	Coccia. C.	Italian.	1782-1873
Elena ed Alfredo.	Generali. P.	Italian.	1783-1832

Elena in Troja. (Troia?) (Operetta.)	Alessio. R' d,	Italian.	1845?
Elena rapita da Paride.	Freschi. G. D.	Italian.	1640-1690
Elena (L') rapita da Teseo.	Cavalli. P. F.	Italian.	1600?-1676
Elenaura fuggitiva.	Sibelli. G. A.	Italian.	1651? ?
Elend. (Das begluecktе)	Kamienski. M.	Hungar'n.	1734-1821
Elenia.	Albinoni. T.	Italian.	1674-1745 ?
Eleomene.	Albinoni. T.	Italian.	1674-1745 ?
Eleonora.	Mercadante. G. S. R.	(See: Leonora.)	
Eleonora.	Paer. F.	(See: Leonora.)	
Eleonora d'Arborea.	Costa. E.	Italian?	1839?
Eleonora d'Arborea.	Ferrari. Carlotta,	Italian.	1837
Eleonora da Romano.	Soraci. P.	Italian.	1841?-1877
Eleonora di Brienza. (Guienna?)	Donizetti. G.	(See: Rosmunda d' Inghilterra.)	
E'eonora di S. Bonifazio. (Bonifacio?)	Graffigna. A.	Italian.	1816-1896
Eleonora di Toledo.	Zabban. B. (Zaban?)	Italian?	1831-1896 ?
Eleonore. (le Tre)	Scappa. ?	Italian.	1796? ?
Éleonore et Dorval, ou, la suite de la cinquantaine.	Lebrun. L. S.	French.	1764-1829
Elephant. (Der)	Oelsner. F. B.	German.	1861
éléphant (l') blanc.	Grisy. R. A.	French.	1833
Elephants. (Operetta.)	Conterno. G. E.	Americ'n.	1866
Eleusini. (I misteri)	Mayr. J. S.	(See: Misteri.)	
Elève (L') de Pressbourg.	Luce-Varlet. J.	French.	1781-1856
Elève (L') du Conservatoire. (Operetta.)	Wenzel. L.	Italian?	1847
Eleven ordoeg. (Operetta.) (Otherwise: Teufel. (Der lebende) and, Vicomte. (Der kleine)	Konti. J. L.	Hunga'n?	1850-1905
Elfenkoenig. (Der) (Operetta.)	Kocher. K.	German.	1786-1872
Elfenkoenigin. (Die)	Henneberg. J. B.	(See: Eiesnkoenigin. (Die.)	
Elfenkoenigin. (Die) (Operetta.)	Kanne. F. A.	German.	1778-1833 ?
Elfenliebe.	Grimm. Jean	German?	1846?
Elfensieg. (Der)	Pierson. H. H.	English.	1815-1873
Elfin (The) of the Lake.	Holmes. W. H.	English.	1812-1885
Elfrida.	Lombardi. Giacomo	Italian.	1810-1877
Elfrida.	Paisiello. G.	Italian.	1741-1816
Elfrida.	Vinci. L.	(See: Elpida)	
Elfriede di Salerno.	Puzone. G.	Italian.	1821
Elfriede. (Operetta.)	Freudenthal. J.	German?	1802?
Elfriede. (Operetta.)	Goethe. W. W.	German.	1817-1885
Elfride.	Guiol. A.	French.	1830?
Elfride. (Opera?)	Lemoyne. J. B.	French.	1751-1796
Elga. (P.p?)	Lvovsky. B.	German?	1875?
Eliane. (P.p?)	Mihalovich. E.	German?	1842
Elias. (Der starke) (?)	Cavos. C.	Italian.	1776-1840
Elia sacrificante.	Gabrieli. D.	Italian.	1640?-1691?
Elias Raps-Raps. (Rips-Raps?) (Operetta.)	Bierey. G. B.	German.	1772-1840
Elinore, or, The Border Bride. (Operetta.)	Rogers. E.	English.	1851
Eliogabalo.	Boretti. G. A.	Italian.	1640? ?
Eliogabalo. (P.p?)	Cavalli. F.	Italian.	1600?-1676
Eliogabalo. (l')	Orgiani. T.	Italian.	1656?-1714?
Elisa.	?	(London,	1725.)
Elisa, ou, le voyage au Mont Bernard.	Cherubini. M.L.C.Z.S.	Italian.	1760-1842

Elisa. (l')	Cocchi. G.	Italian.	1720-1804
Elisa, ossia, Lo stratagemma di guerra.	Donadio. G. (?)	Italian.	1820?
Elisa.	Fux. J. J.	German.	1660-1741
Elisa (regina di Tiro.)	Galuppi. B.	Italian.	1706-1785
Elisa oder, Freundschaft und Liebe. (Otherwise: Venskap og Kjaerlighed.)	Kuhlau. F. D. R.	German.	1786-1832
Elisa.	Lucantoni. G.	Italian.	1825
Elisa.	Mayr. J. S.	German.	1763-1845
Elisa.	Naumann. J. G.	German.	1741-1801
Elisa. (P.p?)	Porpora. N.	Italian.	1686-1766
Elisa. (Opera?)	Ruggeri. G. M.	Italian.	1666? ?
Elisa.	Tessitore. G.	Italian.	1849?
Elisa, Graefin von Hilburg.	Winter. P.	German.	1754-1825
Elisa del Fosco.	Donizetti. G.	Italian.	1797-1848
Elisa di Frianval.	Selli. P.	Italian.	1810 ?
Elisa di Montalieri.	Bacilieri. L.	Italian.	1812? ?
Elisa di Montalieri.	Granara. G.	Italian.	1810? ?
Elisa di Montalieri.	Maglioni. A.	Italian.	1810? ?
Elisa e Alceo.	Cerrachini. F. (?)	Italian.	1764?-1824
Elisa e Claudio.	Mercadante. G. S. R.	Italian.	1797-1870
Elisa ed Ernesto.	"Heiter. Amalie" (Prinzessin Amalie von Sachsen.)	German.	1794-1870
Elisa Va'asco. (Otherwise: Lorenzino de'Medici.))	Pacini. G.	Italian.	1796-1867
Elisabeth.	Kaiser. F.	German.	1837?
Elisabeth.	Donizetti. G.	(See: Esiliati (Gli) di Siberia.)	
Elisabeth. (Die heilige)	Liszt. F.	Hungar'n.	1811-1888
Elisabeth de Hongrie. (Otherwise: Elisabetta d'Ungheria.)	Beer. J.	French?	1835?
Elisabetta, Regina d'Inghilterra.	Giacometti. ?	Italian?	1823?
Elisabetta, Regina d'Inghilterra.	Pavesi. S.	Italian.	1779-1850
Elisabetta.	Perroni. G.	Italian?	1700? ?
Elisabetta.	Rego. A. J.	P't'guese.	1777? ?
Elisabetta, regina d'Inghilterra.	Rossini. G. A.	Italian.	1792-1868
Elisabetta di Valois. (Otherwise: Don Carlos.)	Buzzola A.	Italian.	1815-1871
Elisabetta d'Ungheria.	Beer. J.	(See: Elisabeth.)	
Elisabetta in Derbyshire. (Otherwise: Castello (Il) di Fotheringhay.)	Carafa. M.H.F.V.A.P.	Italian.	1787-1872
Elisabetta in Kenilworth.	Donizetti.	(See: Castello (Il) di Kenilworth?)	
Elisca. (Three settings.) (Otherwise: Bonne-mère, Amour eternal, and, Habitate de Madagascar.)	Grétry. A. E. M.	Be'gian.	1741-1813
Elise.	Spaeth. A.	German.	1792-1876
Elise-Hortense. (Or: Souvenir de l'enfance.)	Dalayrac. N.	French.	1753-1809
Elisena (Le triste avventure di) Principessa di Bulgaria.	Roesler. Joseph	Behem'n.	1750-1792
Elisi (Gli) delusi.	Spontini. L. G. P	Italian.	1774-1851

Elisinde. (Operetta.)	Dieter. C. L.,(Dietter?)	German.	1757-1822
Elisire d'amore. (Otherwise: Love Spell, (The) Liebestrank, (Der) Kaerleksdryken and, Elixir (The) of Love.)	Donizetti. G	Italian.	1797-1848
Elisire (L') d'Amore.	Loder. Kate F. (Lady Thompson.)	English.	1826-1904
Elisire (L') di Giovanezza.	Arnerio. J. A. F. V. d'	P't'guese.	1838
Elisire du docteur Cornelius. (Operetta.)	Durand E.	French.	1830
Elixir. (L') (P.p?)	Hervé. F. "Ronger"	French.	1825-1892
Elixir (o) de amor.(Opera?)	Freitas-Gazul. F.	P't'guese.	1860?
Elixir. (The Devil's) (Operetta.)	Rothwell. G. H. B.	English.	1800-1852
Elixir (The) of Love.	Donizetti. G.	(See: Elisire (L') d' amore.)	
Elixir (The) of Youth.	Rizzio. G.	Ameri'n?	1860?
Eliza.	Arne. T. A.	English.	1710-1778
Elki lo zingaro.	Bacchini. R.	Italian.	1866?
Ella Rosenberg.	King. M. P.	(See: Rosenberg.)	
Elle a des bottes.(Operetta.)	Albert. G.	French?	1829?
Elle et Lui. (P·p?) (Operetta.)	"Hardelot. Guy" (Mrs. Rhodes.)	French.	1860?
Ellen. (Schoen)	Marschner. H. A.	German.	1795-1861
Ellishorn. (Das) (Operetta.)	Raimann. R.	Hungar'n.	1851?
Elmina. (Elmire?)	André. J.	German.	1741-1799
Elmira.	Sarmiento. S.	Spanish?	1817-1869
Elmira generosa.	Logroscino. N. (With E. Barbella.)	Italian.	1700-1763
Elmire und Milton. (Otherwise: Milton und Elmire.)	Michl. J. G. (Michel?)	German.	1745-1810 ?
Elmiro, re di Corinto.	Pallavicini. C.	Italian.	1630-1688
Elmonda di Valenza.	Chimeri. F.	Italian.	1810? ?
Elnava.	Petrella. E.	(See: Assedio di Leida.)	
Elodia di San Mauro·	Meiners. G. B.	Italian?	1826-1897
Élodie, ou, le Forfait noctrune. (Operetta.)	Amat. P. L. (Amati?)	French.	1814-1872
Elogj. (Gli)	Draghi. A.	(See: Elazij. (Gli))	
E'oisa.	Sarmiento. S.	Spanish?	1817-1869
Eloisa. (P.p?)	Mariani. ?	Italian.	1873?
Eloisa d'Aix.	Codivilla. ?	Italian?	1855?
Eloisa e Camillo.	Ferliga. ? (Pontelibera?)	Italian.	1788? ?
Eloisa Werner.	Raimondi. P.	Italian.	1786-1853
Elpida. (Elfrida?)	Vinci. L.	Italian.	1690-1732
Elphi Bey. (?) (P.p?)	Attwood. T.	English.	1765-1838
Elpinice.	Giordani. G.	Italian.	1744-1798 ?
Elpinice e Vologeso.	Tritto. G.	Italian.	1735-1824
El que va a morir te saluda.	Balart. G.	Spanish.	1824-1893
Elsa.	Carraroli. A. G.	Italian?	1861?
Elsa.	Hochstaetter. F.	German.	1839?
Elsbeth. (Operetta.) (Otherwise: Brautschau. (Die)	Glaeser. F.	Bohem'n.	1799-1861
Elsi, die seltsame Magd.	Mendelssohn. A.	German.	1855
Elverhoe. (Otherwise: Erlenhuegel.)	Kuhlau. F. D. R.	German.	1786-1832
Elverpigen.	Hartmann. E.	(See: Erlenmaedchen.)	
Elvezi. (Gli)	Caccia. A.	Italian.	1856?

Elvezi (gli), o, Corrado di Tochemburgo.	Pacini. G.	Italian.	1796-1867
Elvida.	Donizetti. G.	Italian.	1797-1848
Elvino.	Giosa. N.	Italian.	1820-1885
Elvira (P.p?)	"Heiter. Amalie" (Prinzessin von Sachsen.)	German.	1794-1870
Elvira. (Operetta.)	Millares. A.	Spanish.	1826
Elvira.	Paisiello. G.	Italian.	1741-1716
Elvira da Fiesole.	Bertini. N.	Italian.	1837?
Elvira de'Contradi.	Cacace. ? (Cocace?)	Italian.	1824?
Elvira e Lucindo.	Stuntz. J. H.	Swiss.	1793-1859
Elvira Lainez. (P.p?)	Servadio. ?	Italian?	?
Elysium. (Opera?)	Hoffmeister. F. A.	German.	1754-1812
Elysium. (Das) (Operetta·)	Schweitzer. A.	German.	1737-1787
Elysium. (Das) (Operetta·)	Weber. C. G.	German.	1758 ?
Elzire. (Otherwise: Arabes. (Les)	Bazzoni. C. L. G. L.	Italian.	1816-1871
Emanuele-Filiberto.	Villanis. A	(See: Notte (Una) di festa.)	
Embarras (l') des richesse. (Operetta.)	Grétry. A. E. M.	Belgian.	1741-1813
Embarras (L') du choix.	Lefèvre. T.	French.	1759? ?
Embecinato.	Schucht. J.	German.	1824-1894
Emblemi. (Gli)	Draghi. A.	Italian.	1635-1700
Embrassons-nous, Folville!	Valenti. A. A. J. P.	Spanish.	1829
Émelie et Melcour.	Lebrun. L. S.	French.	1764-1829
Emelio. (Il trionfo d')	Pavesi. S.	Italian.	1779-1850
Emelio. (Il trionfo d')	Rego A. J.	P't'guese.	1777? ?
Emelio. (Il trionfo d')	Sampieri. F.	Italian.	1790?-1863
Emerika. (Emerita?)	Gyrowetz. A.	Bohem'n.	1763-1850
Emilia.	Caneti. (Jnr.) F.	Italian.	1809-1884
Emilia di Liverpool. (?)	Donizetti. G.	Italian.	1797-1848
Emilia di Liverpool. (?)	Trento. V.	Italian.	1861-1827 ?
Emilie. (Otherwise: Esclave. (La belle)	Grétry. A. E. M.	Belgian.	1841-1813
Emira, regina d'Egitto.	Cocchi. G.	Italian.	1720-1804
Emira, regina d'Egitto.	Leo. L. (With I. Prota.)	Italian.	1694-1726
Emira, regina d'Egitto. (Emira e Cornallo?)	Mosca. G.	Italian.	1772-1839
Emirène.	Saint-Amans. L. J.	French.	1749-1820
Emireno (L'), ovvero, Il Consiglio dell'ombra.	Scarlatti. A.	Italian.	1659-1725
Emissary (The), or, The revolt of Moscow.	Onslow. G.	(See: Colporteur. (Le)	
Emma, ou, La Promesse imprudente.	Auber. D. F. E.	French.	1782-1871
Emma, ou, Il protettore invisible.	Bénoni. J.	Italian.	1835?
Emma. (Otherwise: Prisonnière. (La)	Boieldieu. F. A. (With Cherubini.)	French.	1775-1834
Emma.	Celli. F.	Italian.	1782-1856
Emma, ou, La soupçon.	Fay. E.	French.	1770-1845
Emma.	Giorgetti. A. F.	Italian.	1796-1867
Emma d'Antiochia.	Cavazza. E.	Italian?	1856?
Emma d'Antiochia.	Mercadante. G. S. R.	Italian.	1797-1870
Emma di Fondi. (Fonti?)	Mojana. P. A.	Italian.	1802?-1870

Emma di Resburgo. (Otherwise: Emma von Leicester, and, Emma di Roxburg.)	"Meyerbeer. G." (Beer. J. L.)	German.	1791-1864
Emma di Resburgo.	Ucelli. Carolina	Italian.	1800?-1855
Emma e Ruggiero.	Bracciolini. ?	Italian.	1810? ?
Emma Liona.	Lozzi. A.	(See: Liona.)	
Emma und Eginard. (Eginhardt?)	Telemann. G. P.	German.	1681-1767
Emma von Falkenstein.	Schaeffer. A.	German.	1814-1879
Emma von Leicester.	Meyerbeer.	(See: Emma di Resburgo.)	
Emmeline.	Hérold. L. J. F.	French.	1791-1833
Emmeline, ou, La Famille Suisse.	Weigl. J.	(See: Schweitzerfamilie. (Die.)	
Emmerich fortunat.	Rezniček. E. N.	Bohem'n.	1861
Emmerich Teckelius.	Titow. A. N.	Russian.	1769-1827
Emo.	Aspa. M.	Italian.	1806?-1868
Emo.	Battista. V.	Italian.	1823-1873
E morta.	Cortesi. F.	Italian.	1830-1904
Emotions (Les) de Van der Tschoom.	Sala. M.	Italian.	1856?
Empereur (L') d'Arles. (Opera?)	Briqueville. E.	French?	1856?
Emperico. (L') (Emperici. G'i)?)	Franchini. G.	Italian.	1811?
Empire (L') de l'amour. (Opera?)	Brassac. R. de Bearn,	French.	1703? ?
Empire (L') de l'amour. (Opera?)	Hippolyte. ?	?	?
Empio (L') punito. (P.p?)	Melani. Alessandro	Italian.	1627? ?
Empoerung (Die) im Harem. (Operetta.)	Weidt. H.	German.	1828-1891
Emporium.	Morera. E.	Spanish.	1876?
Emprunt (l') secret.	Pradher. L. B.	French.	1781-1843
En attendant le soleil. (P.p?)	Hochmelle. P. E.	French.	1824
Encantos (Los) de Brijan. (Operetta.)	Oudrid y Segura. C.	Spanish.	1829-1877
Enchanter. (The)	Smith. J. C. (Schmidt?)	German.	1712-1795
Enchantress. (The)	Balfe. M. W.	Irish.	1808-1870
Enchantress. (The British)	Lansdowne (Lord)	(See: No Magic like Love.)	
Enchantress. (The)	Leach. S. (?)	Americ'n.	1860?
Enchantresse. (L')	Flotow.	See: Indra.)	
Enclume. (L')	Pfeiffer. G. J.	French.	1835-1908
En contravention. (Operetta·)	"Bovery. J." (Bovy) (Jnr.)	Belgian.	1862?
Encore des Savoyards.	Devienne. F.	French.	1759-1803
Encore un sapeur.	Michel. C.	French.	1825?-1875?
Encore un tour de Calife (Operetta.) (Otherwise: Kalifenstreiche.)	Blangini. G. M. M. F.	Italian.	1781-1841
Encore une Victoire.	Kreutzer. R.	German?	1766-1831
Ende gut, Alles gut. (Operetta.)	Antoine F. d' (Kapitaen)	German.	1750? ?
Ende gut, Alles gut. (Operetta.)	Lichtenstein. K. A.	German.	1767-1845
Endimion.	Schmittbauer. J. A.	German.	1718-1809
Endimione. (l')	Alberti. D.	Italian.	1707-1740
Endimione. (Two settings.)	Bernasconi. A.	Italian.	1712-1784

Endimione.	Bioni. A.	Italian.	1698 ?
Endimione. (Opera?)	Boniventi. G.	Italian.	1660? ?
Endimione.	Buini. G. M. (Buina?)	Italian.	1688-1739
Endimione.	Buononcini. G. B. (Bononcini?)	Italian.	1672-1750
Endimione.	Carvalho. J. de Sousa,	Spanish.	1739?-1794
Endimione.	Jommelli. N.	Italian.	1714-1774
Endimione.	Sigismondi. G.	Italian.	1739-1826
Endimione.	Treu. D. G.	German.	1695-1745
Endimione. (l')	Tricaricio. G. (?)	Italian.	1632? ?
Endymion. (Operetta?) (P.p?)	Benson. J. A.	English.	1848
Endymion. (Diane et Endymion?)	Blamont F. C. (Colin?)	French.	1690-1760
Endymion.	Cahen. A.	French.	1846-1903
Endymion. (?) (Opera?)	Campenhout. F.	Belgian.	1779-1848
Endymion.	Haydn. J. M.	German.	1737-1806
Endymion. (Der gedemuethigte) (Otherwise: Phaeton. (Der siegende)	Keiser. R.	German.	1674-1739
Endymion. (P.p?)	Schuermann. G. K.	German.	1675?-1741
Endymion.	Stearns. T.	Americ'n.	1875
Enea. (Gli sponsali d')	Cordans. B.	Italian.	1700-1757
Enea. (Gli sponsali d')	Fini. M. (Fino?)	Italian.	1708 ?
Enea. (Gli sponsali d')	Gibelli. Lui.	Italian.	1846?
Enea, o, Amor vien dal Destino. (Otherwise: Turno. (Il))	Steffani. A.	Italian.	1653-1728
Enea con Lavinia. (Le nozze d')	Monteverde. C.	Italian.	1567-1643
Enea e Lavinia.	Giardini. F.	Italian.	1716-1796
Enea e Levinia. (Otherwise: Dido abbandonata.)	Guglielmi. P.	Italian.	1727-1804
Enea e Lavinia.	Sacchini. A. M. G.	Italian.	1734-1786
Enea e Lavinia.	Traetta. T. M. F. S.	Italian.	1727-1779
Enea in Cartagine.	Capotorti. L.	Italian.	1767-1842
Enea in Cartagine.	Colla. G.	Italian.	1730-1806
Enea in Cartagine;	Liverati. G.	Italian.	1772 ?
Enea in Cartagine. (?)	Uttini. F. A. B.	Italian.	1723-1795
Enea in Cuma.	Piccinni. N.	Italian.	1728-1800
Enea in Italia.	Bernabei. G. A	Italian.	1659-1732
Enea in Italia.	Draghi. A.	Italian.	1635-1700
Enea in Italia. (P.p?)	Melani. J.	Italian.	1647? ?
Enea in Italia.	Pallavicini. C.	Italian.	1630-1688
Enea in Italia.	Perez. D.	Spanish?	1711-1778
Enea negli Elisi, ossia, Il tempio dell'eternita.	Fux J. J.	German.	1660-1741
Enea nel Lazio.	Buroni. A.	Italian.	1738-1797
Enea nel Lazio.	Gardi. F.	Italian.	1754? ?
Enea nel Lazio.	Jommelli. N.	Italian.	1714-1774
Enea nel Lazio.	Righini. V.	Italian.	1756-1812
Enea nel Lazio.	Traetta. T. M. F. S. (Trajetta?)	Italian.	1727-1779
Enea. (Le Nave d')	Uccelini. (D) M.	Italian.	1643? ?
Énée e Lavinie. (P.p?)	Chavès. J.	French.	1770?-1808
Énée et Lavinie.	Colasse. P.	French.	1649-1709
Énée et Lavinie.	Dauvergne. A. (L)	French.	1713-1797
En el vaile.	Rivas. ?	Spanish.	1860?
En el nom del padre.	Rubio. A.	Spanish.	1849?
Enemigos (los) domesticos. (Operetta.)	Arrieta y Corera.P.J.E.	Spanish.	1823-1894

En Espagne. (Operetta.)	Lacome D'Estalenx. P. J. J.	French.	1838
Enfance (L') de	?	(See: proper names.)	
Enfant. (l') (P.p?)	Neuville. V.	Belgian.	1863
Enfant (L') de 36 mères. (Operetta.)	Déjazet. E.	French.	1825?-1880
Enfant (L') du bonheur. (Opera?)	Leblanc. ?	French.	1750?-1827
Enfant (L' gâté.	Krafft. E. F.	Belgian.	1733 ?
Enfant (L') prodigue. (Otherwise: Figliuol (Il) prodigo.)	Auber. D. F. E.	French.	1782-1871
Enfant (L') prodigue.	Debussey. A.	French.	1854?
Enfant (L') prodigue. (Opera?)	Fragerolle. G. A	French.	1855
Enfant (L') prodigue.	Gaveaux. P.	French.	1761-1825
Enfant (L') Roi.	Bruneau. L. C. B. A.	French.	1857
Enfants (Les) de Maître Pierre.	Kreubé. C. F.	French?	1777-1846
Enfants (Les) des Flots. (?) (Operetta.)	Hugh-Cass. ?	French.	1839
Enfermez-La! (Operetta? P.p?)	Paigné. Madame	French.	1827
Engelberta.	Albinoni. T. (With Gasparini.)	Italian.	1674-1745
Engelberta.	Bioni.A.	Italian.	1698 ?
Engelberta.	Gasparini. F.	Italian.	1668-1737
Engelberta, ossia, La forza dell'innocenza.	Mancini. F. (With Orefici.)	Italiaan.	1674-1739
Engelberta.	Paganelli. G. A.	Italian.	1717? ?
Engel (Een) op wacht.	Miry. K.	Belgian.	1823-1889
England against Italy. (Opera?)	Dibdin. C.	English.	1745-1814
England Ho! (For)	Bishop. H. R.	English.	1786-1855
England's Glory.	Kremberg. J.	Italian.	1650? ?
Englishman (The) in India.	Bishop. H. R.	English.	1786-1855
English Ring. (The early) (Otherwise: Robinson's Craze.)	Rowley. C. E.	English.	1840
Enguerrande.	Chapuis. A. P. J. B.	French.	1862
Enid.	Schneider. C. N.	Americ'n.	1869
Enigma (L') disciolto.	Aresti. F.	Bohem'n.	1650? ?
Enigma (L') disciolto. (Otherwise: Amici (Gli) Rivali.)	Pollarolo C. F.	Italian.	1653-1722
Enlace y desenlace.	Oudrid y Segura. C.	Spanish.	1829-1877
En las astas del toro.	Gaztambide y Garbayo. J.	Spanish.	1822-1870
Enlèvenement. (l')	Zimmermann. P. J. G.	French?	1785-1853
Enlèvement (L') au Sérail.	Mozart.	(See: Entfuehrung.)	
Enlèvement (L') d'Argentine. (Operetta.) (Otherwise: Ombre (L') d'Argentine.)	Salvator. ? (Salvatori?)	French?	1832?
Enlèvement (L') d'Europe. (P.p?)	Béthisy. L.	French.	1702-1871
Enlèvenement (L') de la Toledad. (Operetta.)	Audran. E.	French.	1842-1901
Enlèvements (L') des Sabines. (P.p?)	Berton. H. M.	French.	1767-1844
Enlèvements (l') des Sabines.	Devienne. F.	French.	1759-1803

Enlèvements (l') impromptus. (Imprévus?)	Pradher. L. B.	French.	1781-1843
En maraude. (Operetta.)	Ettling. E.	German.	1820?
Enoch Arden.	Catargi. A.	Rouma'n?	1876?
Enoch Arden.	Coronaro. G.	Italian.	1852
Enoch Arden.	Dullo. G.	German?	1842?
Enoch Arden.	Erben. R.	German.	1862
Enoch Arden.	Hausmann. V.	German.	1852
Enoch Arden.	Raimann. R.	Hungar'n.	1851?
Enone.	Caldara. A.	Italian.	1670-1736
Enone. (Il giudizio d')	Reinhardt. J. G.	German.	1691? ?
Enone.	Torri. P. (Tori?)	Italian.	1665?-1737
En prison.	Guiraud. E.	French.	1837-1892
Enramaes. (Les)	Giner. S.	Spanish.	1832
En revenant de Pontoise. (Operetta.)	Dufresne. A.	French?	1822-1863
Enrichetta di Baienfeld. (Otherwise: Eva.)	Coppola. P. A.	Italian.	1793-1877
Enrico.	?	(Florence, 1722.)	
Enrico.	Angelo. M. (M. Anglo Pereira?)	P't'g'ese?	1840?
Enrico.	Galuppi. B.	Italian.	1706-1785
Enrico II.	Nicolai.	(See: Rosmonda d' Inghilterra.)	
Enrico al passo della Marna.	Fioravanti. Val.	Italian.	1764-1837
Enrico al passo della Marna.	Magagnini. G.	Italian.	1796? ?
Enrico, Conte di Borgogna.	Donizetti. G.	Italian.	1797-1848
Enrico detto il Leone. (Otherwise: Heinrich der Loewe.)	Steffani. A.	Ittlian.	1653-1728
Enrico di Charlis, ossia, Il ritorno delia Russia.	Mazzolani. A.	Italian.	1819-1900
Enrico di Guise.	Nascimbene. ?	Italian?	1838?
Enrico di Montfort.	Coccia. C.	Italian.	1782-1873
Enrico Quarto al passo della Marna.	Balfe. M. W.	Irish.	1808-1870
Enrico IV. (La Caccia d')	Bianchi. F.	Itaalian.	1752-1810
Enrico IV. (La Caccia d')	Generali. P.	Italian.	1783-1832
Enrico IV. (La Caccia d')	Puccita. V. (Pucitta?)	Italian.	1778-1861
Enrico IV. (La Caccia d')	Raimondi. P.	Italian.	1786-1853
Enrico IV. (La Caccia d')	Rust. G. (Rusti?)	Itailan?	1741-1786
Enrico IV. (La Caccia d')	Tarchi. A.	Italian.	1760-1814
Enrico IV. (La Caccia d')	Tozzi. A.	Italian.	1736-1815
Enrico IV. (La Gioventù d')	Aspa. M.	Italian.	1806?-1868
Enrico V. (La Gioventù d')	Carlini. O. (L?)	Italian.	1793? ?
Enrico V. (La Gioventù d')	Garcia. M. del P. V.	Spanish.	1775-1832
Enrico V. (Quinto?) (La Gioventù d')	Hérold. L. J. F.	French.	1791-1833
Enrico V. (La Gioventù d')	Mercadante. G. S. R.	Italian.	1797-1870
Enrico V. (La Gioventù d')	Morlacchi. F.	Italian.	1784-1841
Enrico V. (La Gioventù d')	Mosca. G.	Italian.	1772-1839
Enrico V. (La Gioventù d')	Pacini. G.	Italian.	1796-1867
Enrico VIII.	Saint-Saëns. C. C.	(See: Henri VIII.)	
Enrico Howard.	Basevi. A.	(See: Howard.)	
En route pour Chicago. (Operetta.)	Campisiano. ?	Italian?	1853?
Enseñanza libre.	Jimenez. J.	Spanish.	1854
Ensorcelé. (L')	Lazzari. S.	German?	1858
Ensorcelés. (Les) (Operetta.) (Otherwise: (Surprise (La nouvelle) d'amour.)	Harny. ?	French?	1727? ?
Entfuehrung. (Die) (Operetta.)	Vogel. K. W. F.	German.	1807

Entfuehrung (Die) aus dem Serail, oder, Belmonte und Costanze. (Operetta.)	André. J.	German.	1741-1799	
Entfuehrung (Die) aus dem Serail. (Otherwise: Belmonte und Constanze, Enlèvement (L') au Serail, Serail (Der) Serraglio, (Il), and, Seraglio. (The))	Mozart. J. C. W. T.	German.	1756-1791	
Entfuehrung (Die) der Prinzessin Europa. (Operetta.)	Mayrberger. K.	German.	1828-1881	
Entfuehrung (die) der Prinzessin Europa. (Operetta.)	Mueller. Wenzel	German.	1767-1835	
Entfuehrung (Die) in duplo. (Operetta.)	Roetsch. ?	German?	1808?	?
Entfuehrung ueber Entfuehrung. (Operetta.)	Mueller. A. D.	Hungar'n.	1801-1886	
Entfuehrung (Die) vom Maskenball. (Operetta.)	Mueller. A. D.	Hungar'n.	1801-1886	
Enthusiast. (Der) (Operetta.)	Weber. C. G.	German.	1758	?
Entlarvten. (Die) (Operetta.)	Fischer. A.	German.	1777-1808	
Entr'acte. (L') (Operetta.)	Martinet. A.	French.	1850?	
Entre Ceuta y marruecos. (?)	Rogel. J.	Spanish.	1829	
Entre deux feux.	Weckerlin. J. B. T.	Alsasc'n.	1821	
Entre dos Aguas.	Barbieri. F. A. (With Gaztambide.)	Spanish.	1823-1894	
Entre dos tios.	Nieto. M.	Spanish.	1849?	
Entre el Alcade y el Rey.	Caballero. M. F.	Spanish.	1835-1906	
Entre mi mujer y el negro.	Barbieri. F. A.	Spanish.	1823-1894	
Entre onze heures et minuit. (Operetta.)	Rose. G.	French?	1830?	
Entrée (L') du Seigneur.	Rigel. H. Joseph (Riegel?)	French?	1741-1799	
Entreprise (L') folle (Operetta.)	Solié. J. P. (Soulier?)	French.	1755-1812	
Entresol. (l') (Operetta.)	Piccinni. L. A. (With G. Lemoyne.)	Italian.	1779-1850	
Entresol. (Entre sol?) (L') (Operetta.)	Villain. G.	French?	1861?	
Entrez, Messieurs! Entrez, Mesdames!	Offenbach. J.	German.	1819-1880	
Entsatz. (Der freuliche) Wiens. (Second part of Kara Mustafa.)	Franck. J. W.	German.	1641-1688	
Entzauberung. (die) (Operetta.)	Schubert. J.	Bohem'n.	1757-1812	
Envie (Une) de clarinette. (Operetta.)	Henrion. P.	French.	1819-1901	
Enzian und Susanne. (Lucie?) (Operetta.)	Mueller. Wenzel	German.	1767-1835	
Enzio (Koenig) von Hohenstaufen.		(See: Koenig.)		
Enzo. (Ré)	Respighi. O.	Italian.	1875?	
Eoroina (l') di Raab.	Ferrari. G. G.	Italian.	1759-1842	
Eos and Gwyril.	Thomas. V.	Welsh?	1875?	
Épagneuls. (Les deux)	Manry. Ch. C.	(See: Espagnols.)		

Epaminonda.	Giacomelli. G.	Italian.	1686-1743	
Epaminonda.	Scarlatti. A.	Italian.	1659-1725	
Epaminonda.	Torri. P. (Tori?)	Italian.	1665?-1737	
Épave. (L') (Operetta.)	Pessard. E.	French.	1873?	
É pazza.	Costamagna. A.	Italian.	1816-1839	
Épée (L') du roi.	Coquard. A.	French.	1846	
Ephesian (The) matron.	Dibdin. C.	(See: Matron.)		
Épicier (L') de Paris.	Warot. V.	Belgian.	1808-1877	
Épicier par amour. (Operetta.)	Lacome D'Estalenx. P. J. J.	French.	1838	
Épicière. (La belle)	Varney. L.	French.	1850?	
Épicure.	Méhul. E. N. (H?) (With Cherubini.)	French.	1763-1817	
Epimenides.	Vogler. G. J.	German.	1749-1814	
Episode. (Een) (Opera?)	Hartmann. J. P. E.	Dane.	1805-1900	
Episodio di San Michele.	Concone. G.	Italian.	1810-1861	
Episodio di San Michele.	Pugni. C.	Italian.	1805-1870	
Episodio di San Michele.	Repetto. P.	Italian.	1825?	
Episodio di San Michele.	Savj. L. (Savj?)	(See: Avaro. (L')		
Epistolo (la) de San Pablo	Rogel. J.	Spanish.	1829	
Epitalamio.	Torri. P. (Tori?)	Italian.	1665?-1737	
Epitide. (P.p?)	Terradellas. D.	Spanish.	1711-1751	
Epito. (Il sacrifizio d')	Carafa.M.E.F.V.A.P.	Italian.	1787-1872	
Epito. (Il sacrifizio d')	Ellerton. J. L.	English.	1801?-1873	
Eponine et Sabinus.	Gresnich. A. F.	Belgian.	1755-1799	
Époseux (les) de Marianne. (Operetta.)	Moniot. E.	French.	1820?-1878	
Époux (Les) avant le mariage.	Piccinni. L. A. (Piccini?)	(See: Ils sont chez eux.)		
Époux (Les) de seize ans.	Labarrre. L. J. C.	French.	1771?	?
Époux (L') généreux.	Solié. J. P. (Soulier?)	French.	1755-1812	
Époux (les) indescrets.	Benincori. A. M.	Italian.	1779-1821	
Epponina.	Giordani. G.	Italian.	1744-1798	?
Epponina. (Otherwise: Giulio Sabino.)	Sarti. G.	Italian.	1729-1802	
Eppelein von Gailingen.	Ringler. E.	German.	1838	
Épreuve. (L')	Barras. L.	French.	1865?	
Épreuve (L'), ou, Un chapitre de Zadig.	Catrufo. G.	Italian.	1771-1851	
Épreuve. (L') (Operetta.)	Chassin. ?	French.	1836?	
Épreuve. (L')	Pons. C.	French?	?	
Épreuve. (La double) (Otherwise: Colinette a la cour.)	Grétry. A. E. M.	Belgian.	1741-1813	
Épreuve (l') villageoise	Grétry. A. E. M.	(See: Théodore et Paulin.)		
Épreuves (Les) de l' amour.	Borde. J. B. de la (Laborde?)	French.	1734-1794	
Épreuves (Les) du républicain.	Champein. S.	French.	1753-1830	
Epulone. (Il ricco)	Caldara. A.	Italian.	1670-1736	
Equaliy.	Doorly. M. E.	W.Indian.	1847-1895	
Equilibrios de amor. (Operetta.)	Oudrid y Segura. C.	Spanish.	1829-1877	
Equivoci. (Gli)	Gazzaniga. G. (?)	Italian.	1743-1819	
Equivoci. (gli)	Sarria. E.	Italian.	1836	
Equivoci. (Gli)	Storace. S.	English?	1763-1796	
Equivoci (Gli) d'amore e d'innocenza.	Gasparini. F.	Italian.	1668-1737	
Equivoci (Gli) del caso.	Baseggio. Lor.	Italian.	1682 ?	?
Equivoci (Gli) in amore, ovvero, La Rosaura.	Scarlatti. A.	Italian.	1659-1725	

Equivoci (Gli) nati da somiglianza.	Generali. P.	Italian.	1783-1832	
Equivoci (Gli) nati da somiglianza.	Guglielmi. P.	(See: Inganno (L') Amoroso.)		
Equivoci (Gli) nel sembiante, ovvero, L'errore innocente.	Scarlatti. A.	Italian.	1659-1725	
Equivoci (Gli) per somiglianza.	Latilla. G.	Italian.	1713-1789	?
Equivoco.	Casella. P.	Italian.	1769-1843	
Equivoco (L'), ossia, Le vecende di Ser Mercantonio. (di Mortinaccio?)	Coccia. C.	Italian.	1782-1873	
Equivoco (L'), ossia, Le bizzarrie dell'amore.	Mayr. J. S.	German.	1763-1845	
Equivoco. (L')	Piccinni. N.	Italian.	1728-1800	
Equivoco. (L')	Pollarolo. C. F.	Italian.	1653-1722	
Equivoco. (L')	Tritto. G.	Italian.	1753-1824	
Equivoco (L') amoroso, ossia, le due Gemelle.	Guglielmi. P.	(See: Inganno (L') Amoroso.)		
Equivoco (L') curioso.	Cercia. D.	Italian.	1760?	?
Equivcco (L') degli Sposi·	Guglielmi. P. C.	Italian.	1763-1827	
Equivoco (L') del nastro.	Moneta. G.	Italian.	1761	?
Equivoco (L') della lettera, o, La fidanza di Pulcinella.	Moretti. G	Italian.	1807-1884	
Equivoco (l') di due anelli.	Trento. V.	Italian.	1761-1827	?
Equivoco (L') fortunato.	Marinelli. G.	Italian.	1760?	?
Equivoco (L') in equivoco.	"Portogallo." (Portugal. M.)	P't'guese.	1762-1830	
Equivoco (l') stravagante.	Caruso. L.	(See: Avviso (L') ai maritati)		
Equivoco (L') stravagante.	Rossini. G. A.	Italian.	1792-1868	
Eraclea.	Sabadini. B.	Italian.	1656?	?
Eraclea. (L')	Scarlatti. A.	Italian.	1659-1725	
Eraclea.	Vinci. L.	Italian.	1690-1732	
Eraclio.	Bernabei. G. A.	Italian.	1659-1732	
Eraclio.	Bottis. G.	Italian?	1681?	?
Eraclio.	Pollarolo. C. F. (With Gasparini and F. Bernardoni.)	Italian.	1653-1722	
Eraclio.	Ziani. P. A.	Italian.	1630?-1711	
Eraclito. (L')	Niccolini. F.	Italian.	1650?	?
Eraclito e Democrito·	Salieri. A.	Italian.	1750-1825	
Eraldo ed Emma.	Mayr. J. S.	German.	1763-1845	
Erano due, o, sono tre. (Otherwise: Esposti. (Gli)	Ricci. L.	Italian.	1805-1859	
Erast e Lucinde. (P.p?)	Grétry. A. E. M.	Belgian.	1741-1813	
Erbe. (Der)	Erlanger. F.	French?	1867?	
Erbe (Der) von Hohenegk, oder, Die Zigeuner.	Hauser. M.	German.	1826-1857	
Erbe (Der) von Morley.	Holstein F.	German.	1826-1878	
Erben. (Die lachenden) (Operetta.)	Weinberger. K. R.	German.	1861	
Erberto di Valtellina.	Gatti. G.	Italian.	1813?	
Erbschaft. (Die)	Weissflog. C. G.	German.	1732-1804	
Erbsenprinzessin. (?) (Die)	Enna. A.	Dane.	1860	
Ercole.	Ristori A.	Italian.	1692-1753	
Ercole. (L'Apoteosi di)	Mercadante. G. S. R.	Italian.	1797-1870	
Ercole. (L'Apoteosi di)	Tarchi. A.	Italian.	1760-1814	
Ercole. (La decima fatica d')	Fux. J. J.	German.	1660-1741	
Ercole. (Le fatiche d')	Ziani. P. A.	Italian.	1630?-1711	

Ercole. (La più gloriosa fatica d') (Otherwise: Sconfitta (La) di Gerione in Ispagna.)	Ariosti. A.	Italian.	1660-1733
Ercole (Le nozze D') e d'Ebe.	Gluck. C. W.	German.	1714-1787
Ercole (Le nozze d') e d'Ebe.	Porpora. N. A.	Italian.	1686-1766
Ercole acquisitatore della immortalità.	Draghi. A.	Italian.	1635-1700
Ercole al Termodonte, ossia, Ippolita, regina delle Amazoni.	Nasolini. S.	Italian.	1768-1805 ?
Ercole al Termodonte, ossia, La disfatta delle Amazoni.	Piccinni. N.	Italian.	1728-1800
Ercole amante.	Cavalli. P. F.	Italian.	1600?-1676
Ercole amante. (?)	Gasparini. F.	Italian.	1665-1737
Ercole in cielo.	Pollarolo. C. F.	Italian.	1653-1722
Ercole in Lidia.	Mayr. J. S.	German.	1763-1845
Ercole in Lidia.	Rovetta. G.	Italian.	1595?-1668
Ercole in Tebe.	Boretti. G. A.	Italian.	1640? ?
Ercole nell'Erimanto.	Manelli. F.	Italian.	1600?-1670
Ercole sul Tago.	Santos. L. X.	P't'guese.	1748? ?
Ercole sul Termodonte.	Bioni. A.	Italian.	1698 ?
Ercole sul Termodonte.	Rampini. G. (Rampin?)	Italian.	1680 ?
Ercole sul Termodonte.	Sartorio. G.	Italian.	1622? ?
Ercole sul Termodonte.	Schuerer. J. G.	German.	1717?-1786
Ercole vincitore di Gerione.	Badia. C. A.	Italian.	1672-1738
Ercole III. (Duca di Modena.)	Buonomo. A.	Italian.	1829-1903
Erdgeister (Die) und der Brillenhaendler. (Operetta.)	Mueller. Wenzel	German.	1767-1835
Erebo.	Gianetti. G.	Italian.	1861?
Erechtheus.	Strungk. N. A.	German.	1640-1700
Erede (L') di Belprato.	Guglielmi. P.	(See: Pastorella (La) Nobile.)	
Erede (L') riconosciuta.	Piccinni. N.	Italian.	1728-1800
Erede (l') senz'eredità.	Palma. S.	Italian.	1762-1834
Eredità (l') di Pulcinella.	Moretti. G.	Italian.	1807-1884
Eredità (Un) in Corsica.	Balderi. ?	Italian.	1864?
Eredità (Un') in Corsica. (Otherwise: Vendetta (Una) Corsa.)	Gordigiani. L.	Italian.	1806-1860
Eredità (un) in Corsica.	Luvini. ?	Italian.	1835?
Eredità (un) in Corsica.	Usiglio. E.	Italian.	1841
Ereditaria (Ereditiers?) (L') (Operetta.)	Dominiceti. C.	Italian.	1821-1888
Eremit. (Der)	Ulrich. E.	(See: Einsiedler. (Der)	
Eremit (Der) auf der Insel Formentara.	Bornhardt. J. H. C.	German.	1774-1840
Eremit (Der) auf Formentara.	Ebers. K. F.	German.	1770-1836
Eremit (Der) auf Formentara. (Operetta.)	Heinz. A. H. (I?) (Heinze?) (Hinze. A. I. ?)	German.	1770? ?
Eremit (Der) auf Formentara.	Muehle. N.	German.	1750 ?
Eremit (Der) auf Formentara. (Operetta.)	Ritter. P.	German.	1760-1846
Eremit (Der) auf Formentara. (P.p?)	Rungenhagen. K. F.	German.	1778-1851

Eremit (Der) auf Formentara.	Vogler. G. J.	German.	1749-1814
Eremit (Der) auf Formentara. (Operetta.)	Wolf. E. W.	German.	1735-1792
Eremitage (L') fleuri.	Albeniz. I.	Spanish.	1860-1909
Erennia.	Parodi. A.	Italian?	1872?
Ergasto. (The loves of)	Greber. G.	German.	1673? ?
Ergasto. (L')	Mauro. T.	Italian.	1676? ?
Ergilda.	Galuppi. B.	Italian.	1706-1785
Erginda.	Cocchi. G.	Italian.	1720-1804
Erginda.	Sartorio. A.	Italian.	1620?-1681
Erginia (L') immascherata.	?	(Venice,	1810.)
Erginia Mascherata.	Capelli. G. M.	(See: Rosalinda.)	
Erginia Mascherata.	Ziani. M. A.	(See: Rosalinda.)	
Ergirio Itala.	Pascucci. G. C.	Italian.	1841
Er haelt wahrhaftig Wort. (Operetta.)	Seyfried. I. X.	German.	1776-1841
Ericarda di Vargas.	Michieli. M.	Italian?	1851?
Ericleto.	Bello. C. (Eolo Clirb.)	Italian?	1862?
Erifile.	? ("di molti celebri Maestri.")	(Venice,	1791.)
Erifile.	Ariosti. A.	Italian.	1660-1733
Erifile.	Giordani. G.	Italian.	1774-1798 ?
Erifile.	Monza. C.	Italian.	1744-1801
Erifile.	Mysliweczek. J.	Bohem'n.	1737-1781
Erifile.	Sacchini. A. M. G.	Italian.	1734-1786
Erifile.	Sarti. G.	Italian.	1729-1802
Erigone.	Mondonville. J. J. C.	French.	1711-1772
Erigone.	Rameau.	(See: Temple (Le) de la gloire.)	
Erik Ejegad.	Kunzen. F. L. A.	German.	1761-1817
Erik Jensen.	Dibbern. K.	German?	1855
Erilla di Granata.	Pontecchi. ?	Italian?	1838?
Erindo.	Kusser. J. S. (Cousser?)	Hungar'n.	1657?-1727
Erinna.	Weinlig. C. E.	German.	1743-1816
Erinnerung.	Blum. K. L.	German.	1786-1844
Erinto.	Kerl. J. K	German.	1628-1693
Erismena. (L') (Two settings.)	Cavalli. P. F.	Italian.	1600?-1676
Erismonda.	Tosi. G. F.	Italian.	1600? ?
Eritrea. (L')	Cavalli. P. F	Italian.	1600?-1676
Érixène. ou, l' Amour enfant.	Désaugiers. M. A.	French.	1742-1793
Erizzo. (Anna)	Fodale. P.	Italian?	1820?
Erlenhuegel.	Kuhlau. F. D. R.	(See: Elverhoe.)	
Erlenmtedchen. (Das) (Otherwise: Elverpigen.)	Hartmann. E.	Dane.	1836-1898
Erlenmuehle (Die), oder, Der Jaeger und der Wildschuetz.	Philipp. B. E.	German.	1802? ?
Erlesienne.	Morenco. ?	Italian?	1867?
Erlkoenig. (Der)	Suk. W.	Bohem'n.	1861
Erlkoenig. (Der)	Zois. H.	German.	1862
Erlkoenig's (Des) Tochter.	Hartmann. J. P. E.	Dane.	1805-1900
Erloest.	Curti. F.	German.	1854-1898
Erloest.	Oberleitner. M.	German.	1871
Erloesung. (Die) (Opera?)	Scharrer. A.	German?	1865?
Ermanzia.	Marenco. R.	Italian.	1841
Ermelinda.	Meglio. V.	Italian.	1825-1883
Ermenegilda.	Porpora. N. A.	Italian.	1686-1766
Ermengarda.	Albinoni. T.	Italian.	1674-1745
Ermengarda.	Azzali. A.	Italian?	1856?

Ermengarda.	Brogi. R.	Italian.	1865?
Ermengarda.	Buzzi. A.	Italian.	1812?-1891
Ermengarda.	Sanelli. G.	Italian.	1815?-1861
Ermengarda, regina di Longobardi.	Sartorio. G.	Italian.	1622? ?
Erminia.	Buononcini. G. B. (Bononcini?)	Italian.	1672-1750
Erminia.	Gandini. Ant.	Italian.	1786-1842
Erminia.	Lucantonio. ?	Italian.	1873?
Erminia. (Les lagrimes d') (P.p?)	Marini. B.	Italian.	1590?-1660
Erminia.	Pavesi. S.	(See: Vestale. (La)	
Erminia al campo.	Moratelli. S.	Italian.	1658? ?
Erminia ne Boschi.	Moratelli. S.	Italian.	1658? ?
Erminia sul Giordano.	Rossi. M. A.	Italian.	1595? ?
Erminie.	"Jakobowski. E." (Belville. E.)	English.	1860?
Ermione.	Bernabei. G. A.	Italian.	1659-1732
Ermione.	Rossini. G. A.	Italian.	1792-1868
Ermione. (Otherwise: Hermione.)	Zanettini. A.	Italian.	1649-1721
Ermitage. (L')	Lafont. C. P.	French.	1781-1839
Ermitage (L') des Pyrénées. (Operetta.)	Arquier. J.	French.	1763-1816
Ermite. (L')	Gregh. H. L.	French.	1843
Ermite. (L')	Letourneux. ? (Le Tourneux?)	French.	1855?
Ermites. (Les deux)	Gaveaux. P.	French.	1761-1825
Ermo (I') di Senloph.	Orsini. L.	Italian.	1804? ?
Er muss heirathen. (Operetta.)	?		(1800?)
Ernani.	Gabussi. V.	Italian.	1800?-1846
Ernani.	Granara. A.	Italian.	1809
Ernani.	Mazzucato. A.	Italian.	1813-1877
Ernani. (Otherwise: Proscritto. (Il), and. Hernani.)	Verdi. G. F. F.	Italian.	1813-1901
Ernani in contumacia.	Laudamo. A.	Italian.	1814
Ernelinda.	?	(London. 1715.)	
Ernelinda. (Otherwise: Esmeralda.)	Battista. V.	Italian.	1823-1873
Ernelinda.	Galuppi. B.	(See: Ricimero.)	
Ernelinda.	Sajon. C.	Italian.	1649? ?
Ernelinda.	Telemann. G. P. (Ascribed to Haendel.)	German.	1681-1767
Ernelinda. (Otherwise: Fede (La) tradita.)	Vinci. L.	Italian.	1690-1732
Ernelinde, princesse de Norvège. (Otherwise: Sandomir, prince de Danemark.)	Philidor. F. A. Danican.	French.	1726-1795
Ernestina e Giannone.	Roll. P. J.	French.	1788-1848
Ernestine.	Saint-Georges. C.	French?	1745-1799
Ernesto. Duca di Scilla (Sicilia)	Piqué y Cervero. G.	Spanish.	1817
Ernesto e Giacinta.	Benedict. Jules	(See: Giacinta ed Ernesta.)	
Ernesto e Palmira.	Guglielmi. P. C.	Italian.	1763-1827
Ernesto e Zelinda.	Gagliardi. D. P.	Italian.	1799?-1835?
Ernst. Graf von Gleichen.		(See: Graf.)	
Erntefest. (Das) (Operetta.)	Schulz. J. A. P.	(See: Hoestgildet.)	

Erntefest. (Das) (Operetta.)	Weissflog. C. G.	German.	1732-1804	
Erntekranz. (Der) (Operetta.)	Hiller. J. A.	German.	1728-1804	
Erntekranz. (Der) (Operetta.) (P.p?)	Knecht. J. H.	German.	1752-1817	
Erntekranz. (Der) (Operetta.)	Schenk. J.	German.	1753-1836	
Ero e Leandro. (P.p?)	Boïto. A.	Italian.	1842	
Ero e Leandro.	Bottesini. G.	Italian.	1823-1889	
Ero e Leandro. (Opera?)	Catalani. A.	Italian.	1854-1893	
Ero e Leandro. (Operetta.)	Coccia. C.	Italian.	1782-1873	
Ero e Leandro.	Generali. P.	Italian.	1783-1832	
Ero e Leandro.	Mancinelli. L.	Italian.	1848	
Ero e Leandro.	Paer. F.	Italian.	1771-1839	
Ero e Leandro.	Raimondi. P.	Italian.	1768-1853	
Ero i Leander.	Kurpinski. K. K.	Pole.	1785-1857	
Eroberung (Die) der Burg Zio.	Conradi. J. G.	(See: Jerusalem.)		
Eroberung (Die) des Tempels.	Conradi. J. G.	(See: Jerusalem.)		
Eroberung (Die) von Granada.	Netzer. J.	German.	1808-1864	
Erode, ossia, Marianna.	Mercadante. G. S. R.	Italian.	1797-1870	
Eroe (l') cinese.	Bono. J. (Bonno?)	German.	1710-1788	
Eroe (l') cinese.	Checci. R.	Italian.	1749	?
Eroe (l') cinese.	Cimarosa. D.	Italian.	1749-1801	
Eroe (l') cinese.	Colla. G.	Italian.	1730-1806	
Eroe (l') cinese.	Conforto. N.	Italian.	1727?	?
Eroe (L') cinese.	Galuppi. B.	Italian.	1706-1785	
Eroe (L') Cinese.	Gluck. C. W.	German.	1714-1787	
Eroe (L') Cinese.	Hasse. J. A.	German.	1699-1783	
Eroe (l') Cinese.	Majo. G. F.	Italian.	1745-1770	
Eroe (L') Cinese.	Perez. D.	Spanish?	1711-1778	
Eroe (L') cinese.	"Portogallo. M." (Portugal.)	P't'guese.	1762-1830	
Eroe (L') cinese.	Rauzzini. V.	Italian.	1747-1810	
Eroe (L') cinese.	Sacchini. A. M. G.	Italian.	1734-1786	
Eroe (l') delle Asturie.	Lucilla. D.	Italian.	1820-1886	
Eroe (L') delle Indie.	Mayr. J. S.	German.	1763-1845	
Eroe (L') di Lancastro.	Niccolini. G. (Nicolini?)	Italian.	1771-1842	
Eroe (L') di Lancastro. (P.p?)	Westmoreland. Lord	English.	1784-1859	
Eroe (l') Francese.	Viviani. L. M.	Italian.	1789?	?
Eroe (l') Scozzese.		(See: Vallace) (Wallace?)		
Eroe (Gli) del Campi Elisi.	Astaritta. A. (With Traetta.)	Italian.	1749-1803	
Eroi (Gli) spartani.	Moreira. A. L.	P't'guese.	1754?	
Eroina (l') del Messico. (Otherwise: Cortez. (Fernando)	Ricci. L.	Italian.	1805-1859	
Eroina (L') di Raab.	Ferrari. J. G.	Italian.	1759-1842	
Eroina (L') di Suli.	Carrer. P.	(See: Despo.)		
Eröismo (L') di Scipione.	Perez. D.	(See: Scipione.)		
Eroismo (L') in amore.	Paer. F.	Italian.	1771-1839	
Eroismo (l') ridicolo.	Spontini. L. G. P.	Italian.	1774-1851	
Eropolis.	Kunzen. F. L. A.	German.	1761-1817	
Eros.	Boucquin. A.	French.	1848?	
Eros.	Massa. N.	Italian.	1854?-1894	
Eros.	Rey. F. le	French.	1851?	
Eros. (Opera?)	Vidal. P. A.	French.	1863	

Eros und Psyche. (Opera?)	Zenger. M.	German.	1837
Erosina. (Operetta.)	Ricci. L. (Jnr.)	Italian.	1852-1906
Erosine. (Opera?)	Berton. P. M.	French.	1727-1780
Erosine (?) (Operetta.)	Stefani. Jan.	Pole.	1746-1829
Erostrate.	Reyer. L. E. E. (Rey?)	French.	1823-1909
Erote et Anterote.	Bernabei. G. E.	Italian.	1620?-1687
Erreina.	Parodi. A.	Italian.	?
Errettung. (Boehmens)	Weber. F. D.	Bohem'n.	1771-1842
Erreur. (L'heureuse)	Wulet. Mlle. (Aufdiener?)	German?	1756? ?
Erreur (Une) de jeunesse.	Marini. ?	(See: Duval.)	
Erreur (l') d'un moment. (La suite de Julie.) (Operetta.)	Dezède. N. (Dezaides?)	French?	1740?-1792
Erreur (L') Suisse.	Girard. ?	French?	1865?
Errico di Svezia.	Tomassi. F. (Tommasi.)	Italian.	1826?
Errore amoroso.	"Valentino" (Jommelli. N.)	Italian.	1714-1774
Errore (L') di Salomone.	Veracini. F. M.	(See: Salomone.)	
Errore (L') fortunate. (Operetta.)	Nencini. A.	Italian.	1788-1852
Erscheinung. (Eine . . .naechtliche) (Operetta.)	Schubert. J.F.	German.	1770-1811
Erscheinung (Die) um Mitternacht. (Operetta.)	Mueller. Wenzel	German.	1767-1835
Ersilia.	Pascucci. G. C.	Italian.	1841
Ersione.	Ballarotti. F.	Italian.	1660? ?
Erste (Der) April. (Operetta.)	Mainzer. J.	German.	1807-1851
Erste (Der) Russische Komiker.	Blaremberg. P. I.	Russian.	1841
Erstuermung (Die) von Belgrade.	Becker. K. J.	German.	1811-1859
Erstuermung (Die) von Belgrade.	Freistaedler. F. J. (Freystaedler?)	German.	1760? ?
Erstuermung (Die) von Tihang.	Thern. C.	Hungar'n.	1817-1886
Erwaehlung (Die) des Koenigs Matthias.	Heinisch. J.	Hunga'n?	1809? ?
Erwin und Elmire. (Elmira) (Operetta.)	Agthe. K. C.	German.	1739-1797
Erwin und Elmire. (Operetta.)	André. J.	German.	1741-1799
Erwin und Elmire. (Operetta?)	Amalia. Anna. (Prinzessin von Sachsen-Weimar.)	German.	1723-1787
Erwin und Elmire. (Operetta.)	Bergt. C. G. A.	German.	1772-1837
Erwin und Elmire. (Operetta.)	Reichardt. J. F.	German.	1752-1814
Erwin und Elmire. (Operetta.)	Rupprecht. E.	German.	1752? ?
Erwin und Elmire. (Operetta.)	Schweitzer. A.	German.	1737-1787
Erwin und Elmire. (Operetta.)	Stegmann. K. D.	German.	1751-1826
Erwin und Elmire.	Vogler. G. J.	German.	1749-1814
Erwin und Elmire. (Operetta.)	Wolf. E. W.	German.	1735-1792
Erysika.	Major. J. J.	Hungar'n.	1859

Erzaehlungen. (?)	Hoffman. ?	German?	1770? ?
Erzébeth.	Doppler. A. F. (With K. Doppler and E. Erkel.)	Hungar'n.	1821-1883
Esaltazione (L') di Mardocheo.	Raimondi.	(See: Mardocheo.)	
Escadron (L') volant de la reine.	Litolff. H. C.	English?	1818-1891
Escalo. (El) (Operetta)	Vives. A.	Spanish.	1871
Escargo. (L')	Banès. A.	French.	1856
Escarmouche. (la Première) (Operetta.)	Douay. G.	French.	1840
Escarpolette. (L') (P.p?)	Silver. C.	French.	1868
Escavazione (L') del Tesoro.	Pacini. G.	Italian.	1796-1867
Escenas (Las) de Chamberi.	Barbieri. F. A. (With Oudrid and others.)	Spanish.	1823-1894
Esclarmonde.	Massenet. J. E. F.	French.	1842
Esclava (La) persiana.	?	(Madrid, 1815.)	
Esclavage (l') de Camoëns.		(See: Camoëns.)	
Esclave. (L')	Bruni. A. B.	Italian.	1759-1823
Esclave. (L')	Membrée. E.	French.	1820-1882
Esclave (l'), ou, le Marin généreux. (A revised version of, Stravaganti. (Gli))	Piccinni. N.	Italian.	1728-1800
Esclave. (La Belle)	Grétry. A. E. M.	(See: Émilie.)	
Esclave. (la belle)	Philidor. F. A. Danican	French.	1726-1795
Esclave. (La fausse)	Gluck. C. W.	German.	1714-1787
Esclave (L') de Camoëns.		(See: Camoëns.)	
Esclaves (Les) d'Algier.	Grosheim. G. C.	German.	1764-1847
Esclaves (Les) d'Athys.	Debillemont. J. J.	French.	1824-1879
Escribano (El), or, The Rough-and-ready Letter Writer. (P.p?)	Grimshaw. A. E.	English.	1864
Escropulosa. (La) (Operetta.)	Corto. ?	?	?
Eselhaut (Die), oder, Die blaue Insel. (Operetta.)	Hummel. J. N.	Hungar'n.	1778-1837
Esiliati (Gli) di Siberia, etc. (Otherwise: Elisabeth.)	Donizetti. G.	Italian.	1797-1848
Esilio (l') d'amore.	Mattioli. A. (With F. Laurenti.)	Italian.	1617? ?
Es ist nicht gut dass der Mensch allein sei.	Schulz-Beuthen. H.	German.	1838
Eskimauern. (Die) (?)	Kipper. H.	German.	1826
Es lebe das Leben. (?)	?	(Carlsruhe, Jan. 5, 1904.)	
Esmera'da.	Battista. V.	(See: Ernelinda.)	
Esmeralda (L'), ou, Notre Dame de Paris. (Otherwise: Gloeckner (Der) von Notre-Dame.)	Bertin. Louise A.	French.	1805-1877
Esmeralda, o, Nostra Donna di Parigi.	Campana. F.	Italian.	1819-1882
Esmeralda la gitana.	Camps y Solar.	Spanish.	1837
Esmeralda.	Dargomyzhskïy. A. S.	Russian.	1813-1869
Esmeralda.	Franck. C. A.	Belgian.	1822-1890
Esmeralda.	Fry. W. H.	(See: Notre Dame de Paris.)	
Esmeralda.	Lebeau. F.	Belgian.	1827
Esmeralda. (Opera?)	Levey. W. C.	Irish.	1837-1894

Esmeralda.	Mazzucato. A.	Italian.	1813-1877
Esmeralda.	Mueller. F.	German.	1837?
Esmeralda.	Pellet. A. (?)	French.	1828
Esmeralda.	Poniatowski.J.M.X.F.J.	Pole.	1816-1873
Esmeralda.	Prévost. E. P.	French.	1809-1872
Esmeralda.	Thomas. A. G.	English.	1851-1892
Esmeralda.	Wetterhahn. W.	German.	1836?
Esmeralda. (Miss)	Lutz. W. Meyer	(See: Miss)	
Ésope à Cythère.	Trial. J. C. (With P. Vachon.)	French.	1732-1771
Esopiade.	Silva. A. J. da	P't'g'ese?	1707? ?
Esopo.	Ziani. M. A.	Italian.	1653-1715
Esopo ringiovanuto.	Laurenti. P. P.	Italian.	1671? ?
Espada (la) de Bernado.	Barbieri. F. A.	Spanish.	1823-1894
Espada (La) de Satanus.	Oudrid y Segura. C.	Spanish.	1829-1877
Espagnole. (la Belle)	Hervé. F. "Ronger"	French.	1825-1892
Espagnols. (Les deux) (P.p?)	Manry. C. C.	French.	1825-1866
Esperanza. (Opera?)	Cereceda. G.	Spanish.	1840?
Espero festiggiante.	Zanettini. A.	Italian.	1649-1721
Espiazione. (L')	Peri. A.	Italian.	1812-1880
Espièglerie. (L'heureuse)	Duni. E. R.	Italian.	1709-1785
Espièglerles (Les) de garnison.	Champein. S.	French.	1753-1830
Espiridion en vulcano.	Hernandez. I.	Spanish.	1850?-1888
Esposti. (Gli)	Ricci. L.	(See: Erano due, etc.)	
Esprit (L') de contradiction.	Rochefort. J. B.	French.	1746-1819
Esprit (L') du foyer. (P.p?)	Salvator. ?	French?	1832?
Esprit (L') du Jour.	Alexandre. C. G.	French.	1734? ?
Es spukt.	Riccius. K. A.	German.	1830-1893
Estaba escrito. (Operetta.)	Valle. A. del	Spanish.	1840
Estado (El) de sitio. (Operetta.)	Celleja. ? (With Lleo.)	Spanish.	1869?
Estafetta. (Operetta.)	"Bovery" (Bovy. (Jnr))	Belgian.	1862?
Estatua (La) de Don Gonzalo. (Operetta.)	Valverde. J.	Spanish.	1876?
Este. (Giulio d')	Campana. F.	Italian.	1819-1882
Este. (Giulio d')	Fontana. U.	Italian.	1815
Estebanillo. (Operetta.)	Gaztambide y Garbayo. J. (With others.)	Spanish.	1822-1870
Estella.	Cohen. J.	(See: Bleuets. (Les))	
Estella.	Marcarini. G.	Italian.	1832
Estella di Murcia.	Ricci. F.	Italian.	1809-1877
Estella di San Germano.	Braga. G.	Italian.	1829-1907
Estelle. (P.p?)	Belcher. W. T.	English.	1827
Estelle. (Operetta.)	Persuis. L. L. L.	French.	1769-1819
Estelle. (P.p?)	Ravera. N. T.	Italian.	1851
Estelle et Némorin. (Operetta.)	Ancessy. J. J. A.	French.	1800-1871
Estelle et Némorin. (Operetta.)	Francheville. ?	French.	1767? ?
Estelle et Némorin. (P.p?)	Henrion. P.	French.	1819-1901
Estelle et Némorin. (Operetta.)	Hervé. F. "Ronger"	French.	1825-1892
Estellina. (Estella?)	Sarria. E.	Italian.	1836
Ester.	Gabrielli. N.	Italian.	1814-1891
Ester.	Ottaviani. ?	Italian.	1835?
Ester. (La belle)	Palmieri. F.	Italian.	1841?
Ester.	Tarchi. A.	Italian.	1760-1814

Ester d'Engaddi.	Graffigna. A.	Italian.	1816-1896
Ester d'Engaddi.	Malipiero. F.	Italian.	1822
Ester d'Engaddi.	Pacini. G.	Italian.	1796-1867
Ester d'Engaddi.	Peri. A.	Italian.	1812-1880
Esther. (Opera?)	Colla. G.	Italian.	1666? ?
Esther.	Jester. E. F.	German.	1745-1822
Esther.	Laurelli. D.	Italian.	1672? ?
Esther.	Praeger. H. A.	Dutch.	1783-1854
Esther. (Die liebreiche, etc.)	Strungk. N. A.	German.	1640-1700
Estrella.	Searelle. L.	English.	1860?
Estrella (La) de Madrid. (Operetta.)	Arrieta y Corera.P.J.E.	Spanish.	1823-1894
Estrella (la) de un Chino.	Rubio. A. (With Penthegui.)	Spanish.	1849?
Estrella di Soria.	Berwald. F. A.	Swede.	1796-1868
Estremo (el) de un artista.	Gaztambide y Garbayo. J.	Spanish.	1822-1870
Estreno. (El)	Chapi y Lorente. R.	Spanish.	1851
Estudiante (El) Endiablado	Simona. Y. (Vidal y Llimona?)	Spanish.	1865?
Estudiantes. (Los)	Caballero. M. F.	Spanish.	1835-1906
Estudiantes. (Los)	Garcilazo. T. F.	Spanish?	1868?
Estudiantes e costureira.	Duarte. F.	P't'guese.	1866?
Esule (L') di Granata.	"Meyerbeer" G. (Beer. J. L.)	German.	1791-1864
Esule (L') di Roma.	Donizetti. G.	Italian.	1797-1848
Es war einmal.	Zemlinsky. A.	Pole?	1877
Etape (L') d'un réserviste. (Operetta.)	Lagoanère. O.	French?	1846?
Etearco.	Buononcini. G. B. (Bononcini?)	Italian.	1672-1750
Etearco.	Haym. (Haim?) F.	German.	1679?-1729
Etearco.	Stampiglia. S. di (?)	Italian?	1689? ?
Etearco.	?	(Naples,	1719.)
Etelinda.	Coccia. C.	Italian.	1782-1873
Etelinda.	Pellegrini. A.	Italitn.	1805? ?
Etelinda.	Winter. P.	German.	1754-1825
Etelinde.	"Marion. Mrs. W." (Mrs. A. E. Jessup.)	Scotch?	1860?
Etelka. (Operetta.)	Buongiorno. C.	Italian.	1864-1903
Eteocle e Polinice.	Legrenzi. G.	Italian.	1625?-1690
Eteocleo. (Etocles?) (l')	Buononcini. (M.) A. (Bononcini?)	Italian.	1675?-1726
Etheldred.	Hay. W. C.	English.	1828
Ethelwina, ou, l'Exilé.	Batton. D. A.	French.	1797-1855
Etienne Marcel.	Saint-Saëns.	(See: Marcel.)	
Étoile. (L') (Operetta.)	Chabrier. E.	French.	1841-1894
Étoile. (L')	Maréchal. C. H.	French.	1842
Étoile (L') de Séville. (Otherwise: Stern (Der) von Sevilla.)	Balfe. M. W.	Irish.	1808-1870
Étoile (L') du Nord. (Otherwise: Nordstern, (Der) Stella (La) del Nord, and, Star of the North.)	"Meyerbeer. G." (Beer. G. L.)	German.	1791-1864
Étoiles. (Les)	Pilati. (Pilate?) A.	French.	1810-1877
Étourderie (Une), ou, L'une pour l'autre.	Quaisain. A.	French.	1766-1828
Étourderie (Une), ou, Poulignan. (Operetta.)	Dédé. E.	French.	1832?
Etra. (L')	Cortesi. F.	Italian.	1830-1904
Étranger. (L')	Indy. P. M. F. d'	French.	1852

Ettore Fieramosca.	Benacchio. ?	Italian?	1853?
Ettore Fieramosca.	Bielati. A.	Italian.	1811?
Ettore Fieramosca.	Cerquetelli. G. (Cherchetelli.)	Italian?	1865?
Ettore Fieramosca.	Dall'Olio. C.	Italian.	1849-1882
Ettore Fieramosca.	Ferroni. V.	Italian.	1858
Ettore Fieramosca.	Gerace. B.	Italian.	1815?
Ettore Fieramosca.	Giosa. N.	Italian.	1820-1885
Ettore Fieramosca, ossia, La disfida di Berletta.	Laudamo. A.	Italian.	1814
Ettore Fieramosca.	Lickl. A. K.	German.	1803-1864
Ettore Fieramosca.	Lucidi. A.	Italian.	1846?
Ettore Fieramosca.	Manzocchi. M.	Italian.	1820?
Ettore Fieramosca.	Quaranta. F.	Italian.	1848-1897
Étudiant (l') de Heidelberg. (P.p?)	Henrion. P.	French.	1819-1901
Étudiant (l') de Jena.	Chelard. H. A. J. B.	(See: Table (Le) et le Logement.)	
Étudiant (L') de Vich.	Sévérac. A.	French.	1852
Étudiants. (Les trois)	Mertens. J.	Belgian.	1834-1903
Étudiants (Les) Bordelais. (Operetta.)	Dédé. E.	French.	1832?
Etwas. (Das gewisse) (Operetta.)	Weinberger. K. R.	German.	1861
Etwas aus China. (Operetta.)	Lederer. J.	German.	1733-1796
Euda (Eude) d'Uriach.	Vives. A.	Spanish.	1871
Eudosia. (L') (P.p?)	Pasquini. B.	Italian.	1637-1710
Eufemia.	Fell. A.	Italian?	1810?-1867
Eufemia.	Moscuzza. V.	Italian.	1827
Eufemio di Messina.	Bandini. P.	Italian.	1857
Eufemio di Messina.	Carafa. M.H.F.V.A.P.	Italian.	1787-1872
Eufemio (E') di Messina.	Carnicier. R.	Spanish.	1789-1855
Eufemio di Messina.	Galli. Andrea	Italian.	1808 ?
Eufemio di Messina.	Gambini. C. A.	Italian.	1819-1865
Eufemio di Messina.	Persiani. G.	Italian.	1804-1869
Eugen. (Prinz)	Konradi. N. K. F.	(See: Prinz.)	
Eugen. (Prinz)	Schmidt. G.	(See: Prinz.)	
Eugen der Zweite. (Operetta.)	Mueller. Wenzel	German.	1767-1835
Eugen Onegin. (Otherwise: Jevgenjie Onégin.)	Tschaikowsky. P. I. (Chaikowskii.)	Russian.	1840-1893
Eugène.	Berton. H. M.	French.	1767-1844
Eugeni. (Li tre)	Lenzi. F.	Italian.	1748? ?
Eugenia, etc. (Die heilige)	Foertsch. J. P.	German.	1652-1732
Eugenia.	Nasolini. S.	Italian.	1768-1805 ?
Eugenia d'Albissini. (Albassini)	Cipollone. M.	Italian.	1846?
Eugenia degli Astolfi.	Pavesi. S.	Italian.	1779-1850
Eugénie et Linval.	Devisme du Valga. A. P. J.	French.	1745-1819
Eugénie et Linval, ou, Le mauvais fils.	Lachnith. L. W.	Bohem'n.	1746-1820
Eulalie. (P.p?)	Rowley. C. E.	English.	1840
Eulenspiegel. (Thyl)	Blockx. J.	Belgian.	1851
Eulenspiegel. (Opera?)	Kistler. C.	German.	1848-1907
Eulenspiegel. (Operetta.)	Mueller. Ad.	Hungar'n.	1801-1886
Eulenspiegel. (Till)	Rezniček. E. N.	German.	1861
Eulenspiegel. (Operetta.)	Rungenhagen. K. F.	German.	1778-1851
Eulenspiegel. (Operetta.)	Schmidt. J. P. S.	German.	1779-1853
Eulenspiegel.	Tepper y Ferguson.	Spanish?	1770? ?
Eumelio. (Opera?) (P.p?)	Agazzari. A.	Italian.	1578-1640
Eumene. (Two settings.)	Albinoni. T.	Italian.	1674-1745
Eumene.	Bertoni. F. G.	Italian.	1725-1813

Eumene.	Borghi. G. B.	Italian.	1740-1803
Eumene. (Eomene?)	Buroni. (Boroni?) A.	Italian.	1738-1797
Eumene. (P.p?)	Giai. (Giaji) G. A.	Italian.	1693?-1764
Eumene.	Carvalho. J. de Sousa	P't'guese.	1739?-1794?
Eumene.	Gasparini. F. (With Leo and others.)	Italian.	1668-1737
Eumene.	Insaguine. G. (With G. F. de Majo and Errichelli.)	Italian.	1744-1796
Eumene.	Jommelli. N.	Italian.	1714-1774
Eumene.	Manna. G.	Italian.	1721-1788
Eumene.	Mazzoni. A. M.	Italian.	1727 ?
Eumene. (Eomene?)	Porpora. N. A.	Italian.	1686-1766
Eumene.	Sacchini. A. M. G.	Italian.	1734-1786
Eumene.	Torri. (Tori?) P	Italian.	1665?-1737
Eumene.	Ziani. M. A.	Italian.	1653-1715
Eumeniden. (Die)	Guglielmi. F.	Italian.	1854?
Eumeniden. (Die) (P.p?)	Salvator. ?	French?	1832?
Euone. (P.p?)	Reinhardt. J. G.	German.	1677?-1742
Eupatra.	Ziani. P. A.	Italian.	1630?-1711
Euphemia von Aragona.	Riotte. P. J.	German.	1776-1856
Euphrosine et Corradin, ou, Le tyran corrigé.	Méhul. E. N. (H?)	French.	1763-1817
Eurene.	?	?	?
Euridamante.	Luzzo. F.	Italian.	1622? ?
Euridice.	Caccini. G.	Italian.	1550?-1618
Euridice. (Opera?)	Kuhlau. F. D. R.	German.	1786-1832
Euridice.	Peri. J.	Italian.	1561-1633
Eurillo.	Scarlatti. A.	Italian.	1659-1725
Eurimedonte e Timocleone, ossia, I Rivali Delusi.	Hasse. J. A.	German.	1699-1783
Euripo. (L')	Cavalli. P. F.	Italian.	1600?-1676
Euripo. (Opera?)	Melani. Alessandro	Italian.	1627? ?
Euristeo.	Caldara. A.	Italian.	1670-1736
Euristeo.	Coccia. C.	Italian.	1782-1873
Euristeo.	Galuppi. B.	Italian.	1706-1785
Euristeo.	Hasse. J. A.	German.	1699-1783
Europa (L') galante. (Opera?)	Campra. A.	French.	1660-1744
Europa (L') galante.	Graun. K. H.	German.	1701-1759
Europa (L') riconosciuta.	Salieri. A.	Italian.	1750-1825
Europa's revels for the peace.	Eccles. J.	English.	1668-1735
Euryanthe.	Weber. K. M. F. E.	German.	1786-1826
Eustachio. (l')	Fago. N.	Italian.	1674-1730 ?
Euthyme et Lyris.	Desormery. L. B.	French.	1740-1810
Eva.	Foerster. J. B.	Bohem'n?	1863?
Eva.	Coppola. P. A.	(See: Enr'chetta di Baienfeld.)	
Éva. (Adapted from Coppola's, Nina pazza per amore.)	Girard. N.	French.	1797-1860
Eva Hlyna.	Doerstling. . ?	Bohem'n.	1832?
Eva von Trotta.	Krauel. O.	German?	1831?
Evacuazione (L') del tesoro. (Operetta.)	Pacini. G.	Italian.	1796-1867
Evakatel und Prinz Schnudi, oder, Die Belagerung von Ypsilon. (Operetta.)	Mueller. Wenzel	German.	1767-1835
Evaldo.	Tozzi. E.	Italian?	1865?
Evandro in Pergamo.	Mirecki. F.	Pole.	1791-1862
Evangelimann. (Der)	Kienzl. W.	German.	1857
Evangelina.	Berutti. A.	Argent'n.	1865?

Évangéline.	Leroux. X. H. N.	Belgian?	1863
Evangeline.	Rice. E. E.	Americ'n.	1847?
Evanthia.	Umlauf. T. P.	German.	1853
Eveleenn, the Rose of the vale. (Operetta.) (P.p?)	Birch. W. H.	English.	1826-1888
Evelina. (Evellina?)	Boubée. I.	French.	1816?
Evelina.	Capelli. ?	Italian?	1855?
Evelina.	Coccia. C.	Italian.	1782-1873
Evelina.	Corrado. ?	Italian.	1833?
Evelina.	Giosa. N.	Italian.	1820-1885
Evelina.	Sacchini. A. M. G.	(See: Arvire, etc.)	
Evelina.	Viveconte. E.	Italian.	1836-1877
Événements (Les) imprévus. imprévus.	Ferrari. J. G.	Italian.	1759-1842
Événements (Les) imprévus. imprévus. (Operetta.) (Otherwise: Zufaelle. (Die unvermuteten))	Grétry. A. E. M.	Belgian.	1741-1813
Éventail. (L')	Boulanger. E. H. A.	French.	1815-1900
Eventi (Gli) di Filandro ed Edesta.	Uccellini. M.	Italian.	1643? ?
Eventyr (El) i Rosenberg have.	Weyse. C. E. F.	Dane?	1774-1842
Everardo II, re degli Lituani.	Carvalho. J. de Sousa	P't'g'ese?	1739?-1794?
Everel. (Operetta.)	Sutherland. ? (?)	English?	1854?
Evergete.	Galuppi. B.	Italian.	1706-1785
Evergete.	Gibelli. lor.	Italian.	1718? ?
Evergete.	Leo. L.	Italian.	1694-1746
Evincées. (les)	Mertens. J.	Belgian.	1834-1903
Excellency. (His)	Carr. F. O.	(See: His, etc.)	
Excellenz. (Ihre) (Operetta.)	Heuberger. R. F. J.	German.	1850
Excuse. (The Wife's) (Opera?)	Purcell. H. (With G. Finger.)	English.	1658-1695
Exekution. (Die)	Koenig. J. M.	German.	1750? ?
Exemple. (l') (Operetta.)	Moniot. E.	French.	1820?-1878
Exil (l') de Rochester.	Russo. R.	Italian?	1770? ?
Exile. (The)	Batton. ?	English?	1797? ?
Exile. (The) (Operetta.)	Mazzinghi. J.	Italian?	1765-1844
Exilé. (L')	Peellaert. A.P.M.G.	Belgian.	1793-1876
Exilés (Les) en Sibérie.	Gaveaux. P.	(See: Owinska.)	
Exitus Israel de Aegypto. (Opera?)	Cola. Gregorio	Italian.	1666? ?
Experiencia. (A) (Operetta.)	Freitas-Gazul. F.	P't'guese.	1860?
Expiation (L') de Savele.	Sinsoilliez. G. (Sinsvillier?)	Belgian?	1846-1893
Exploits (Les) de Silvestre.	Nargeot. P. J.	French.	1799-1891
Explosion. (L') (Operetta.)	Douay. G.	French.	1840
Exposition (L') universelle. (Otherwise: Weltausstellung. (Die))	"Bauger" (Mme. de Reiset, Vicomtesse de Grandval.)	French.	1830
Expulsion (L') des Juifs en 1493. (Operetta.)	Caballero. M. F.	Spanish.	1835-1906
Extase. (L') (Operetta.)	Doche. A. P. J.	French.	1799-1849
Extravagances (Les) de la vieillesse.	Gresnich. A. F.	Belgian.	1755-1799
Eye. (The evil) (Operetta.)	Rodwell. G. H. B.	English.	1800-1852
Eye. (The Idol's)	Herbert. V.	(See: Idol's (The) eye.)	
Ezio.	Alessandri. F.	Italian.	1742-1811
Ezio.	Anfossi. P.	Italian.	1727-1797
Ezio.	Araja. F. (Araya?)	Italian.	1700-1770

Ezio.	Auletta. P.	Italian.	1701	?
Ezio.	Bach. J. C. (With Pescetti and others.)	German.	1735-1782	
Ezio. (L')	Bertoni. F. G.	Italian.	1725-1813	
Ezio.	Bono. (Bonno?) J.	German?	1710-1788	
Ezio.	Broschi. R.	Italian.	1698?-1756	
Ezio.	Calvi. G. B.	Italian.	1750?	?
Ezio.	Celli. F.	Italian.	1782-1856	
Ezio.	Conforto. N.	Italian.	1727?	?
Ezio.	Ferradini. A.	Italian.	1722?	?
Ezio.	Galuppi. B.	Italian.	1706-1785	
Ezio. (Two settings.)	Gassmann. F. L.	Bohem'n.	1729-1774	
Ezio.	Gazzaniga. G.	Italian.	1743-1819	
Ezio.	Gluck. C. W.	German.	1714-1787	
Ezio.	Graun. K. H.	German.	1701-1759	
Ezio.	Guglielmi. P.	Italian.	1727-1804	
Ezio.	Haendel. G. F.	German.	1685-1759	
Ezio. (Two settings.)	Hasse. J. A.	German.	1699-1783	
Ezio. (Three settings)	Jommelli. N.	Italian.	1714-1774	
Ezio.	Lampugnani. J. B.	Italian.	1706-1790	?
Ezio.	Leo. L.	Italian.	1694-1746	
Ezio.	Mercandante. G. S. R	Italian.	1797-1870	
Ezio.	Mortellari. M. C.	Italian.	1747-1807	
Ezio.	Mysliweczek. J.	Bohem'n.	1737-1781	
Ezio.	Perez. D.	Spanish?	1711-1778	
Ezio.	Pescetti. G. B.	Italian.	1704?-1766	
Ezio.	Porpora. N. A.	Italian.	1686-1766	
Ezio.	Protta. G.	Italian.	1754-1843	
Ezio.	Rutini. F.	Italian.	1767-1827	
Ezio.	Sacchini. A. M. G.	Italian.	1734-1786	
Ezio.	Santos. L. X.	P't'guese.	1748?	?
Ezio.	Scarlatti A.	Italian.	1659-1725	
Ezio.	Scarlatti. G.	Italian.	1712-1777	
Ezio.	Schwanberg. J. G.	German.	1740-1804	
Ezio.	Tarchi. A.	Italian.	1760-1814	
Ezio.	Traetta. T. M. F. S. (Trajetti?)	Italian.	1727-1779	
Ezzelino III	Longo. G.	Italian.	1833	
Ezzelino da Romano.	Noberasco. V.	Italian.	1833?	

F

Fabian.	Klager. A.	German?	1865?	
Fabier. (Die)	Langert. J. A. A.	German.	1836	
Fabio. (Quinto)	Bertoni. F. G.	Italian.	1725-1813	
Fabio. (Quinto)	Bortnanski. D. S.	Russian.	1751-1825	
Fabio. (Quinto) (Two settings.)	Cherubini. M. L. C.Z.S.	Italian.	1760-1842	
Fabio. (Quinto)	Marinelli. G.	Italian.	1760?	?
Fabio. (Quinto Rutilano)	Niccolini. G. (Nicolini.)	Italian.	1771-1842	
Fabio. (Quinto)	Puccini. D.	Italian.	1771-1815	
Fabio (Quinto) Massimo, etc.	Wilderer. J. H.	German.	1683?	?
Fabio. (Il trionfo di Quinto)	Fiodo. V.	Italian.	1782-1863	
Fabius.	Méraux. J. N. le Froid	French.	1745-1797	
Fabliau. (Le)	Ravera. N. T.	Italian.	1851	

Fabrica (La) de Tabacos, etc.	Soriano-Fuertes. M. (Piqueras.)	Spanish.	1817-1880
Fabrico (La) di corone.	Bernabei. G. E.	Italian.	1620?-1687
Fabrizio. (Magnanimita di Marco)	Draghi. A.	Italian.	1635-1700
Fabro (il) pariginio, ou, La schiava fortunata.	Fioravanti. Val.	Italian.	1764-1837
Fabro (Il) pittore.	Moratelli. S.	Italian.	1658?
Facado e Testamento.	Cardoza. (Cardosa?) C. (With G. Lobato.)	P't'g'ese?	1850
Facendiera. (La)	?	(Venice,	1746.)
Fada.	Morera. E.	Spanish.	1876?
Fada do Amor. (Operetta.)	Freitas-Gazul. F.	P't'guese.	1860?
Fadette. (La petite) (Operetta.)	Archambeau. J. M. d'	Belgian.	1823
Fadette.	Maillart. L. A.	French.	1817-1871
Fadette.	Rossi. D.	Italian?	1852?
Fadette. (La petite.) (Two settings.)	Semet. T. A. E.	French.	1824-1888
Faehnrich (Herr) Nothdurft.	Telemann. G. P.	German.	1681-1767
Faeustling und Margareth'l (Opera?) (Margareth'l und Faustus?)	Hopp. J.	German.	1819-1885
Fagotto. (Il Signor) (Operetta.)	Offenbach. J.	German.	1819-1880
Fahne. (Die rothe) (Operetta.)	Neumann. S. (?)	German.	1778-1858
Faillite (La) reparée, ou, L'École des fils.	Raymond. H.	French.	1735? ?
Fair. (The Highland)	(Ballad Opera.)	(London,	1731.)
Fair Cheating. (Operetta.)	Parry. John.	Welsh.	1776-1851
Fair Rosamond.	Barnett. J.	(See: Rosamond.)	
Fair Rosine.	Watson. H.	(See: Rosine.)	
Fairies. (The)	Arne. T. A.	English.	1710-1778
Fairies. (The woodland) (Operetta.)	Rogers. E.	English.	1851
Fairies. (The)	Smith, (Schmidt?) J. C.	German.	1712-1795
Fairy Genesta.	Ivimey. J. W.	(See: Genesta.)	
Fairy Grotto. (Operetta.)	Stratton. G. W.	Americ'n.	1830-1891
Fais ce que je dois. (P.p?)	Bordèse.L.	Italian.	1815-1886
Fakir (The) of Travancore. (P.p?)	Searelle. L.	English.	1860?
Falaride, tiranno d'Agrigente. (?)	Bassani. G. B.	Italian.	1657?-1716
Falce. (La) (Operetta.)	Catalani. F.	Italian.	1854-1893
Falco di Calabria. (Opera?)	Coronaro. A.	Italian?	1850?
Falco di Rupe.	Barbini. S.	Italian?	1870?
Falcone. (Matteo)	Gerlach. T.	German.	1861
Falcone. (Matteo)	Zoellner. H.	German.	1854
Falconiere. (Il)	Benvenuti. T.	Italian.	1832
Falconiere. (Il)	Frontini. F. P.	Italian.	1860
Faldon (El) de la levita.	Hernandez. I.	Spanish.	1850?-1888
Falegname. (il)	Cimarosa. D.	Italian.	1749-1801
Falegname (Il) di Livonia.	Donizetti. G.	Italian.	1797-1848
Falegname (il) di Livonia.	Pacini. G.	Italian.	1796-1867
Falena. (La)	Smareglia. A.	German?	1854
Faliero. (Marino)	Donizetti. G.	Italian.	1797-1848
Faliero. (Marino)	Freudenberg. W.	German.	1838
Faliero. (L'ultimo)	Magotti. A.	(See: Capitano (Il) nero.)	
Falka.	Chassaigne. F.	French.	1843

Falkensteiner. (Die) (Otherwise: Waerwolf. (Der))	"Franz. J. H." (Graf Bolko von Hochberg.)	German.	1843
Falkner's (Des) Braut.	Marschner. H. A.	German.	1795-1861
Fall (Der) Anconas. (?)	Fibich. Z.	(See: Arconas.)	
Fall (The) of Algiers.	Bishop. H. R.	(See: Algiers.)	
Fall (The) of Phaeton.	Arne. T. A.	(See: Phaeton.)	
Falote. (La) (Operetta.)	Varney. L.	French.	1850?
False Alarms. (Opera?)	Braham. J. (With M. P. King.)	English.	1774-1856
False and True. (Opera?)	Arnold. S.	English.	1740-1802
False Appearances. (Operetta.)	Kelly. M.	Irish.	1762-1826
Falsirena.	Ziani. M. A.	Italian.	1653-1715
Falstaff.	?	(Saratoga, U. S. A., 1895.)	
Falstaff.	Adam. A. C.	French.	1803-1856
Falstaff.	Balfe. M. W.	Irish.	1808-1870
Falstaff.	Nicolai.	(See: Weiber (Die lustigen) von Windsor.)	
Falstaff.	Salieri. A.	Italian.	1750-1825
Falstaff.	Verdi. G. F. F.	Italian.	1813-1901
Falte. (Die erste)	Leschetitzky. T.	Pole.	1831
Falu Roscza.	Hubay. (Huber?) E. (J?)	Hungar'n.	1858
Fama (La) addormentata e Risuegliata.	Draghi. A.	Italian.	1635-1700
Fama (La) dell'onore e della virtù.	Apolloni. S.	Italian.	1697? ?
Fama (La) illustrata.	Capellini. C.	Italian?	1649? ?
Famiglia. (la buona)	Garcia. M. del P. V.	Spanish.	1775-1832
Famiglia (La) araba.	Mellara. C. (?)	Italian.	1782 ?
Famiglia (Una) fina.	"Benizzo. F."	German?	1864?
Famiglia (la) indiana.	Moretti. G.	Italian.	1807-1884
Famiglia (La) in scompiglio.	Cocchi. G.	Italian.	1720?-1804
Famiglia (La) in scompiglio.	Scolari. G.	Italian.	1720-1770 ?
Famiglia (La) stravagante.	Niccolini (Nicolini?) G.	Italian.	1762-1842
Famiglia (La) svizzara.	Weigl. J.	(See: Schweizer (Die) familie.)	
Familia (La) di sieur.	Jiminez. J.	Spanish.	1854
Familie. (Die arme) (Operetta.)	Fischer. A.	German.	1777-1808
Familie. (Die schottische) (Otherwise: Liebe. (Die starke kindliche)	Eulenstein. A. H. Sigora von	German.	1772-1821
Familie (Die) Herkules.	Wallner. H. M.	(See. Herkules.)	
Familie (Die) Pumpernickel.	Seyfried. I. X.	(See: Pumpernickel.)	
Familie (Die) Zwirn, Knierim, und Leim. (Operetta.)	Mueller. Ad.	Hungar'n.	1801-1886
Familienfest. (Das)	Kauer. F.	German.	1751-1831
Famille (la) Améicaine, ou, Arnil, prisonier americain. (Operetta.)	Dalayrac. N.	French.	1753-1809
Famille (la) Duverglas. (Operetta.)	Rose. G.	French?	1830?
Famille (La) indigente.	Gaveaux. P.	French.	1761-1825
Famil'e (La) Jérome, ou, La Femme sur la frontière.	Marty. G. E.	French?	1860

Famille (La) Lapin. (P.p?)	Clément. A.	French.	1868?
Famille (La) réunie. (Operetta?)	Chapelle. P. D. A.	French.	1756-1821
Famille (la) Savoyarde.	Fay. E.	French.	1770-1845
Famille (La) Suisse.	Boieldieu. F. A.	French.	1775-1834
Famille (La) Trouillat. (Operetta.)	Vasseur. F. A. J. L.	French.	1844
Famille (La) Venus (Operetta.)	Vasseur. F. A. J. L.	(See: Venus.)	
Famille (La) de Paméla. (Operetta.)	Chassaigne. F.	(See: Paméla.)	
Familles. (Les deux)	Labarre. T.	French.	1805-1870
Family Quarrels. (Opera?)	Braham. J. (With others.)	English.	1774-1856
Family Quarrels.	Perry. G.	English.	1793-1862
Famori.	Mayr. J. S.	German.	1763-1845
Fan (The magic), or, The Fillip on the nose. (Operetta.)	Bishop. H. R.	English.	1786-1855
Fanal. (Le)	Adam. A. C.	French.	1803-1856
Fanatici (I due) per la poesia.	Caruso. L.	Italian.	1754-1822
Fanatico.	Bigatti. C.	Italian.	1779-1854
Fanatico. (Il)	Rugarli. A.	Italian.	1740? ?
Fanatico (il) burlato. (Probably identical with the same composer's, Fanatico (Il) in Berlina, and Fanatico (il) per gli antichi Romani.)	Cimarosa. D.	Italian.	1749-1801
Fanatico (Il) deluso.	Raimondi. P.	Italian.	1786-1853
Fanatico (Il) in berlina.	Cimarosa. D.	Italian.	1749-1801
Fanatico (Il) in berlina.	Paer. F.	Italian.	1771-1839
Fanatico (Il) in berlina.	Paisiello. G.	(See: Locanda. (La))	
Fanatico (Il) per gli antichi Romani.	Cimarosa. D.	Italian.	1749-1801
Fanatico (il) per la Musica.	Caruso. L.	Italian.	1754-1822
Fanatico (il) per la Musica.	Fioravanti. Val.	Italian.	1764-1837
Fanatico (il) per la Musica.	Mayr. J. S.	(See. Che originali.)	
Fanatico (Il) per la Musica. (Probably identical with, Trionfo (Il) della Musica.)	Schira. F.	Maltes'n.	1815-1883
Fanatico (il) per l'Olanda..	Mosca. G.	Italian.	1772-1839
Fanchette, ou, L'heureuse épreuve.	Dalayrac. N.	French.	1753-1809
Fanchette.	Déjazet. E.	French.	1825?-1880
Fanchette.	Isouard. N.	(See: Tonnelier. (Le))	
Fanchette. (Operetta.)	Levey. W. C.	Irish.	1837-1894
Fanchon,das,Leiermaedchen. (Operetta.)	Himmel. F. H.	German.	1765-1814
Fanchonette. (La)	Clapisson. A. L.	French.	1808-1866
Fanchonette. (Le)	Serpette. H. C. A. G.	French.	1846-1904
Fanciulla (la) delle Asturie.	Secchi. B.	Italian.	1831
Fanciulla (la) di Castel Gandolfa. (Guelfo?)	Solera. T.	Italian.	1819-1878
Fanciulla (La) di Glaris.	Pedrotti. C.	(See: Fiorina.)	
Fanciulla (La bella) di Perth.	"Lucilla. D."	Italian.	1820-1886
Fanciulla (la) romantica.	Piaggio. M.	Italian.	1844?
Fanciulli (i) venduti.	Parisini. F.	Italian.	1825-1891
Fancon. (Le) (P.p?)	Sacchini. A. M. G.	Italian.	1734-1786
Fanfan et Colas.	Jadin. L. E.	French.	1768-1853
Fanfan et Colas.	Mirecki. ?	German?	1862?

Fanfan la tulipe. (Operetta.)	Haring. C.	French?	1847?
Fanfan la tulipe. (Operetta.)	Varney. L.	French.	1850?
Fanfare (la) de St. Cloud. (Operetta.)	Hervé. F. "Ronger"	French.	1825-1892
Fanfarella. (Operetta.)	Wirth. J.	German?	1846?
Fanfreluche.	Serpette.	(See: Nuit (la) di St. Germain.)	
Faniska. (Operetta.)	Cherubini. M. L. C.Z.S.	Italian.	1760-1842
Fanny.	Borde. J. B. de la (Laborde?)	French.	1734-1794
Fantana. (Opera?)	Hubbell. R.	Americ'n.	1875?
Fantasia. (une) (Operetta.)	Hervé. F. "Ronger"	French.	1825-1892
Fantasia araba. (P.p?)	Tebaldini. G.	Italian.	1864
Fantasia Incatenata. (?)	Schubert. F. P.	(See: Zauberharfe. (Die))	
Fantasio.	Offenbach. J.	German.	1819-1880
Fantasio.	Smyth. Ethel M.	English.	1868?
Fantasma. (Il)	Agnelli. S.	Italian.	1817
Fantasma. (Il)	Carafa. M. H. F.V.A.P.	Italian.	1787-1872
Fantasma. (El)	Giner. S.	Spanish.	1832
Fantasma. (Il) (Opera?)	Morandi. P.	Italian.	1745-1815
Fantasma. (il)	Persiani. G.	Italian.	1804-1869
Fantasma (El) de fuego.	Caballero. M. F.	Spanish.	1835-1906
Fantasma (El) de la esquina. (Operetta.)	Rubio. A.	Spanish.	1849?
Fantasma (El) de los aires.	Chapi (y Lorente). R.	Spanish?	1851
Fantastico. (Il) (Subsequently as, Don Chisciotte. (Il nuovo) P. Gomes.)	Leo. L.	Italian.	1694-1744
Fante (La) furba. (?)	Traetta. T. M. F. S. (Trajetta.)	Italian.	1727-1779
Fantesca, (La) ovvero, Il Capitan Galoppo.	Hasse. J. A.	German.	1699-1783
Fantik.	Rey. F. le	French.	1851?
Fantine. (?) (Otherwise: Victor, the blue-stocking.)	Bernicat. F.	French.	1841-1883
Faramondo.	Buzzola. A.	Italian.	1815-1871
Faramondo. (Il)	Gasparini. F.	Italian.	1668-1737
Faramondo.	Haendel. G. F.	German.	1685-1759
Faramondo.	Pollarolo. C. F.	Italian.	1653-1722
Faramondo.	Porpora. N. A.	Italian.	1686-1766
Farasmane.	Orlandini. G. M.	Italian.	1690-1760
Faraspe (Feraspe?), ossia, L'innocenza giustificata.	Buononcini. G. B. (Bononcini?)	Italian.	1672-1750
Farbe (Die) macht die Koenigin.	Haendel. G. F. (And Others.)	German.	1685-1759
Farce (la) de maistre Villon. (maître?)	Lajarte. T. E.	French.	1826-1890
Farfalla. (La) (Madama Butterfly?)	Puccini. G.	Italian.	1858
Farfardet. (Le)	Adam. A. C.	French.	1803-1856
Farfardets. (Les) (Opera?)	Pilati. (Pilate?) A.	French.	1810-1877
Farfi (ferfi?) (A) gynloeloek.	O'Donnel. (Graefin) M.	(See. Maennerfeindin. (Die))	
Faridondaine. (La) (Opera?)	Adam. A. C. (With A. de Groote.)	French.	1803-1856
Farina und Laskina. (Operetta.)	Mueller. Wenzel	German.	1767-1835
Farinelli.	Barnett. J.	English.	1802-1890
Farinelli. (Operetta.)	Zumpe. H.	German.	1850-1903
Farmer. (The)	Shield. W.	English.	1748-1829

Farnace.	Anfossi. P.	Italian.	1727-1797
Farnace.	Arena. G.	Italian.	1708? ?
Farnace.	Buononcini G. B. (Bononcini?)	Italian.	1672-1750
Farnace.	Caldara. A.	Italian.	1670-1736
Farnace.	Corselli. N.	Italian?	1705? ?
Farnace. (Assace?)	Franchi. C.	Italian.	1743?-1772
Farnace.	Guglielmi. P.	Italian.	1727-1804
Farnace.	Leo. L.	Italian.	1694-1744
Farnace.	Mysliweczek. J.	Bohem'n.	1737-1781
Farnace.	Perez. D. (With Piccinni.)	Spanish?	1711-1778
Farnace.	Pollarolo. C. F.	Italian.	1653-1722
Farnace.	Porpora. N. A.	Italian.	1686-1766
Farnace.	Porta. G.	Italian.	1690?-1755
Farnace.	"Rinaldo di Capua."	Italian.	1715 ?
Farnace.	Sarti. G.	Italian.	1729-1802
Farnace.	Sterkel. J. F. X.	German.	1750-1817
Farnace.	Traetta. T. M. F. S. (Trajetta?)	Italian.	1727-1779
Farnace.	Urbani. P.	Italian.	1749-1816
Farnace.	Vinci. L.	Italian.	1690-1732
Farnace.	Vivaldi. A.	Italian.	1680?-1743
Farsanta. (La)	Caballero. M. F.	Spanish.	1835-1906
Farsetta in musica.	Cocchi. G.	Italian.	1720-1804
Faruk.	Weyse. C. E. F.	Dane?	1774-1842
Fasching (Der) in Wien. (Operetta.)	Volkert. F.	Bohem'n.	1767-1845
Faschingsdienstag. (Faschingsleiden?) (Der) (Operetta.)	Mueller. Ad.	Hungar'n.	1801-1886
Faschingsleiden. (Operetta.)	Mueller. Wenzel	German.	1767-1835
Fashion.	Levey. W. C.	Irish.	1837-1894
Fashionable Friends. (Operetta.)	Kelly. M.	Irish.	1762-1826
Fassbinder. (Der)	Audinot. N. M.	(See: Tonnelier. (Le))	
Fassbinder. (Der)	Eisrich. K. T.	German.	1776? ?
Fassbinder. (Der) (Operetta.)	Fraenzel. F.	German.	1770-1833
Fassbinder. (Der)	Monsigny. P. A.	French.	1729-1817
Fassbinder. (Der)	Philidor F. A. Danican	French..	1726-1795
Fassbinder. (Der) (Operetta.)	Roehm. J. H.	German.	1755 ?
Fassbinder. (Der) (Operetta.)	Schenk. J.	German.	1753-1836
Fassbinder. (Der) (P.p?)	Umlauf. I.	German.	1756-1796
Fast asleep. (Opera?)	Birch. S. (?)	English.	1757-1841
Fastnachtsschmauss. (Der) (Operetta.)	Fische. (?) M.	German.	1763 ?
Fat (Le) méprisé.	Piccinni. N.	(See: Vago (Il) disprezzato.)	
Fata. (la)	Miceli. Giorgio	Italian.	1836-1895
Fata (La) Alcina.	Tadolini.	(See: Alcina.)	
Fata (La) benefica.	Mortellari. M. C.	Italian.	1745-1807
Fata (La) capricciosa.	Gardi. F.	Italian.	1754? ?
Fata (La) maravigliosa.	Scolari. G.	Italian.	1720-1770 ?
Fata morgana.	?	(Vienna, Mar. 30, 1886.)	
Fata (La) prigioniera.	Thoma. R.	German.	1829-1908
Fata Rezesului.	Caudella. E.	Rouma'n.	1841
Fata (La) del Nord. (Operetta.)	Zuelli. G.	Italian?	1854?
Fata (La) di Almese.	Campanella. Fran.	Italian.	1827
Fata (La) in prigione.	Thomas. R. A.	German?	1872?

Fate. (Le)	Ristori. A.	Italian.	1692-1753
Fate. (le)	Valenza. A.	Italian.	1833?
Fate. (Le due) (Operetta.)	Minello. G.	Italian?	1856?
Fate (The) of Troy.	Finger. G.	(See. Siege (The) of Troy.)	
Father. (The) (Opera?)	Arne. M.	English.	1741-1786
Father (The) and his children.	Bishop. H. R.	English.	1786-1855
Fathers. (The choleric)	Shield. W.	English.	1748-1829
Fathmé. (?)	The Landgrave of Hesse.	German.	1867?
Fatiche (Le) d'Ercole.	Ziani. P.	(See: Ercole.)	
Faticone e corda lenta. (Operetta.)	Pascucci. G. C.	Italian.	1841
Fatima.	Brunetti. A.	Italian.	1720 ?
Fatima.	Impallomeni. (Impollomeni?) ?	Italian.	1842?
Fatima.	Ottani. B.	Italian.	1735-1827
Fatima e Selim.	Gagliardi. D. P.	Italian.	1799?-1835?
Fatinitza. (Operetta.)	Suppé. F.	German.	1820-1895
Fatma.	Flégier. A.	French.	1846
Fatma. (P.p?)	Ivry. P. X. D. R. d'	French.	1829-1903
Fatmé. (Otherwise: Langage (le) des Fleurs.)	Dezéde. (Dezaides?)	N. French?	1740?-1792
Fatta in Italia.	Heinichen. J. D.	German.	1683-1729
Fattucchiera. (La)	Cuyás. V.	Spanish.	1816
Faublas. (Une aventure de)		(See: Aventure, etc.)	
Faublas.	Wuerst. R. F.	German.	1824-1881
Faucon. (Le) (P.p?)	Bortnjanski. D.	Russian.	1751-1825
Faucon. (le)	Monsigny. P. A.	French.	1729-1817
Fau'o corre come vuela.	Rogel. J.	Spanish.	1829
Faust. (Le faux)	Barbier. F. E.	French.	1829-1889
Faust. (La damnation de) (Opera?) (Otherwise: Faust. (Damnazione di), Fausts Verdammung.)	Berlioz. L. H.	French.	1803-1869
Faust. (Fausto?)	Bertin. Louise A.	French.	1805-1877
Faust.	Blum. K. L.	German.	1786-1844
Faust.	Bungert. A.	German.	1846
Faust. (Opera?) (P.p?)	Clarke. J. H. S. (With M. Ball.)	English.	1840
Faust. (Opera?)	Dachauer. L.	German?	?
Faust. (Der moderne) (Operetta.)	Genée. F. F. R. (With M. Storch?)	German.	1823-1895
Faust. (Otherwise. Faust e Margher'ta, and, Margarethe.)	Gounod. C. F.	French.	1818-1893
Faust.	Hennebert. P. D.	Belgian?	1805?
Faust (le Petit) (Operetta.) (Otherwise: Very little Faust.)	Hervé. F. "Ronger"	French.	1825-1892
Faust. (P.p?)	Kistler. C.	German.	1848-1907
Faust.	Kugler. V.	German?	1802?
Faust. (Opera?)	Lassen. E.	Dane.	1830-1904
Faust. (Doctor)	Levenston. P. M.	Irish?	1862?
Faust. (Opera?)	Lindpainter. P. J.	German.	1791-1856
Faust.	Meyer. C. H.	German.	1784-1837
Faust. (Doktor) (Operetta.)	Mueller. Wenzel	German.	1767-1835
Faust.	Peelaert. A. P. M. G.	Belgian.	1793-1876
Faust. (Opera?)	Pierson. H. H.	English.	1815-1873

Faust.	Rietz. J. (?)	German.	1812-1877	
Faust. (Opera?)	Roda. F.	German.	1815-1876	
Faust.	Ruta. M.	Italian.	1827-1896	
Faust.	Schumann. K. (?)	German?	1860?	
Faust.	Spohr. L.	German.	1784-1859	
Faust. (Opera?)	Seyfried. I. X.	German.	1776-1841	
Faust.	"M. Stephan." (Béaucourt.)	French.	1800	?
Faust. (Doktor) (Operetta.)	Walter. I.	Bohem'n.	1759-1822	
Faust. (Opera?)	Wenneberg. G.	Swede.	1817	
Faust.	Zoellner. H.	German.	1854	
Faust and Marguerite.	Lutz. W. Meyer.	(See: Faust up to date.)		
Faust up to date. (Opera?) (Otherwise: Faust and Marguerite.)	Lutz. W. Meyer.	German.	1829-1903	
Faust's Leben und Thaten.	Strauss. Jos.	German.	1793-1866	
Faust's Leben, Thaten, und Hoellenfahrt. (Opera?)	Lickl. J. G.	German.	1769-1843	
Faust's (Doktor) Leibguertel. (Operetta.)	Hanke. K.	German.	1754-1835	
Faust's (Doktor) Mantel.	Mueller. Wenzel	German.	1767-1835	
Faust's Verdammung.	Berlioz. H.	(See: Faust. (La damnation de))		
Faust's (Doktor) Vetter. (Operetta.)	Saint-Lubin. L.	French.	1805-1856	?
Faust's (Doktor) Zauberguertel.	Phanty. ?	German?	1766?	?
Faust's (Doktor) Zauberkaeppchen. (Operetta.)	Herbenstreit. P.	German?	1813?	
Fausta.	Bandini. P.	Italian.	1857	
Fausta.	Donizetti. G.	Italian.	1797-1848	
Faustina.	Bernardi. E.	Italian.	1838-1900	
Faustina. (La)	Cordella. Gero.	Italian.	1720?-1785	
Faustine. (Operetta.)	Hoffman. E. T. A.	German.	1776-1822	
Fausto. (A damnaçao do)	Freitas-Gazul. F.	P't'guese.	1860?	
Fausto.	Gordigiani. L.	Italian.	1806-1860	
Fausto.	Valente. G.	Italian.	1814?	
Fausto (Il) arrivo.	Raimondi. P.	Italian.	1786-1853	
Faustolo.	Wilderer. J. H.	German.	1683?	?
Faustrecht (Das) in Thueringen.	Kauer. F.	German.	1751-1831	
Faustrecht (Das) in Thueringen.	Walter. I.	Bohem'n.	1759-1822	
Faustus.	Bishop. H. R.	English.	1786-1855	
Faute (La) de l'Abbé Mouret.	Bruneau. L. C. B. A.	French.	1857	
Faute (Une) par amour.	Mengozzi. B.	Italian.	1758-1800	
Fauteuil (Le) de mon oncle. (Operetta.)	Collinet. Mlle.	French.	1829?	
Fauvette. (Miss)	Massé. F. M. "Victor."	(See: Miss.)		
Fauvette (La) du temple. (Operetta.)	Messager. A.	French.	1855	
Favola. (La) dei tre gobbi. (Opera?)	Ciampi. F. (?)	Italian.	1704?	?
Favore (Il) degli Dei.	Pasquini. B.	Italian.	1637-1710	
Favore (Il) degli Dei.	Sabadini. B.	Italian.	1656?	?
Favorita. (La)	Donizetti.	(See: Favorite.)		
Favorita (La) della fortuna.	Draghi. A.	Italian.	1635-1700	
Favorita (la) e la Schiava.	Massé. F. M. "Victor"	French.	1822-1884	

Favorite. (La) (Otherwise: Ange (L') de Niside, Favorita, (La) Leonora, and, Favoritin. (Die))	Donizetti. G.	Italian.	1797-1848
Favoritin. (Die)	Donizetti. G.	(See: Favorite. (La))	
Favorito. (il)	Pedrotti. C.	Italian.	1817-1893
Favorito. (El)	Reparaz. A.	Spanish.	1831
Fay. (The culprit)	Gedney. ?	Ameri'n?	1860?
Fayel.	Caronna. ?	Italian?	1862?
Fayel. (Fajello?)	Coccia. C.	Italian.	1782-1873
Fay O' fire.	Jones. S.	English.	1855?
Fazzoletto. (Il)	Garcia. M. del P. V.	Spanish.	1775-1832
Fazzoletto. (Il)	Gloesch. K. W.	German.	1732-1809
Feast (The) of Anacreon. (Operetta.)	Hook. J.	English.	1746-1827
Feather. (The scarlet)	Lecocq. A. C.	(See: Petite (La) mariée.)	
Fechter (Der) von Ravenna.	Boie. H.	German?	1825
Fede (La) creduta tradimenta.	Frezza. Gio.	Italian.	1662? ?
Fede in cimento.	Gasparini. F. (With S. Lapis.)	Italian.	1668-1737
Fede (La) ne' tradimenti.	Griffino. G.	Italian?	1661? ?
Fede (La) ne' tradimenti.	Pietragrua. C. L.	Italian.	1692 ?
Fede (La) ne' tradimenti.	Pollarolo. C. F.	Italian.	1653-1722
Fede (La) ne' tradimenti.	Sarri. D.	Italian.	1678-1742 ?
Fede (La) ne' tradimenti.	Schiassi. G. M.	Italian.	1700? ?
Fede (La) nell' inconstanza.	Galuppi. B.	(See: Amici (Gli) rivali.)	
Fede (La) pubblica.	Buononcini. G. B. (Bononcini?)	Italian.	1672-1750
Fede (La) riconosciuta. (Otherwise: Dorinda. (La))	Marcello. B.	Italian.	1686-1739
Fede (La) tra gl'inganni.	Albinoni. T.	Italian.	1674-1745
Fede (La) tradita e vendicata.	Bioni. A.	Italian.	1698 ?
Fede (La) tradita e vendicata.	Gasparini. F. (Ascribed also to M.A. Gasparini.)	Italian.	1668-1737
Fede (La) tradita e vendicata.	Orlandini. G. M.	Italian.	1690-1760
Fede (La) tradita e vendicata. (?)	(?) Vinci. L.	(See: Ernalinda.)	
Fede (La) tradita e vendicata.	Vivaldi. A.	Italian.	1680?-1743
Fedel (Il piu) fra i vassali.	Gasparini. F.	Italian.	1668-1737
Fedelta (La) alla prova.	"Heiter, Amalie" (Prinzessin Amalie von Sachsen.)	German.	1794-1870
Fedelta (La) alla prova.	Mandanici. P.	Italian.	1798-1852
Fedeltà (La) conjugale.	Brunetti. A.	Italian.	1726 ?
Fedelta (La) coronata. (P.p?)	Hesse. E. C.	German.	1676-1762
Fedelta (La) coronata, oder, Die gekroente Treue.	Keiser. R.	German.	1674-1739
Fedeltà (La) d'amore alla prova.	Gazzaniga. G.	Italian.	1743-1819
Fedeltà e Generosità.	Draghi. A.	Italian.	1635-1700
Fedeltà (La) in amore.	Schuster. J.	German.	1748-1812
Fedeltà (La) in amore.	Tritto. G.	Italian.	1735-1824
Fedeltá (La) in pericolo, ossia, I tre innamorati di una vedova.	Vecchiotti. L.	Italian.	1804-1863

Fedeltà (La) nelle selve. (**Fede'tà (La) tra le selve?**)	Trento. V.	Italian.	1761-1827 ?
Fedeltà (La) nelle selve.	Tritto. G.	Italian.	1735-1824
Fedeltà (La) odiata.	Leo. L.	Italian.	1694-1746
Fedeltà (La) premiata. (Otherwise: Treue. (Der belohnte)	Haydn. F. J.	German.	1732-1809
Fedelta (La) riconosciuta.	Morolin (Moro Lin?) F.	Italian?	1766? ?
Fedeltà (La) trionfante.	Alfiero. G.	Italian?	1625? ?
Fédération (La) du Parnasse. (Operetta.)	"Cousin-Jacques" (Beffroy de Reigny. L. A.)	French.	1757-1811
Federica ed Adolfo.	Gyrowetz. A.	Bohem'n.	1763-1850
Federico (Il) secondo, re di Prussia.	Aspa. M.	Italian.	1806?-1868
Federico (Il) secondo, re di Prussia.	Mosca. G.	Italian.	1772-1839
Federigo.	Rung. E.	Dane.	1807-1871
Fedor.	Curti. E.	Italian?	1866?-1906
Fedora.		(See: Feodora.)	
Federschlange. (Die) (Operetta.)	Barbieri. C. E.	Italian.	1822-1867
Fedor und Marie. (Operetta.) (P.p?)	Kuehn. J. K.	German.	1803
Fedra.	Gluck. C. W.	German.	1714-1787
Fedra.	Mayr. J. S.	German.	1763-1845
Fedra, ossia, Il ritorno di Teseo.	Niccolini. G. (Nicolin?)	Italian.	1771-1842
Fedra.	Orlandi. F.	Italian.	1777-1848
Fedra. (La)	Paisiello. G.	Italian.	1741-1816
Fedra.	Westmoreland. (Lord)	English.	1784-1859
Fedra incoronata.	?	(Munich,	1662.)
Fee. (Die liebliche)	Abesser. E.	German.	1837-1889
Fée. (La)	Héméry. ?	French?	1850?
Fee (Die) am Rhein.	Benedix. J.	Swede.	1818
Fee (Die) an der Als.	Neugebauer. W.	German.	? 1811
Fee (Die) aus Frankreich, oder, Liebesqualen eines Hagestolzen.	Mueller. Wenzel	German.	1767-1835
Fée (La) aux perles. (Operetta.)	Métra. J. L. O.	French.	1830-1889
Fée (La) aux roses.	Halévy. J. F. F. E.	French.	1799-1862
Fée (La) Carabosse.	Massé. F. M. "Victor"	French.	1822-1884
Fée (La) des Bruyères.	David. S.	French.	1836-1895
Fée (La) des (aux?) Chèvres. (Operetta.)	Varney. L.	French.	1850?
Fée (La) du Lac.	Crombé. A. (With Poschen.)	Belgian?	1865?
Fée (La) du Rhin.	Offenbach. J.	German.	1819-1880
Fee (Die) in Kraehwinkel.	Mueller. Wenzel	German.	1767-1835
Fee (Die) Radiânte.	Stein. F.	German.	1784-1809
Fee (Die) und der Haarbeutelschneider. (Operetta.) (Otherwise: Lindaine.)	Kanne. F. A.	German.	1778-1833 ?
Fee (Die) und der Ritter.	Mueller. Wenzel	German.	1767-1835
Fée (la) Urgèle, ou, Ce qui plaît aux dames. (Otherwise: Was den Damen gefaellt.)	Aimon. P. L. F.	French.	1779-1866
Fée (La) Urgèle.	Arquier. J.	French.	1763-1816
Fée (la) Urgèle.	Blangini. G. M. M. F.	Italian.	1781-1841
Fée (La) Urgèle.	Catrufo. G.	Italian.	1771-1851

Fée (La) Urgèle.	Duni. E. R.	Italian.	1709-1775
Fée (la) Urgèle.	Piles. F.	French?	1758-1826
Fée (La) Urgèle. (Marionette Opera?)	Pleyel. I. J.	German.	1757-1831
Fée (la) Urgèle.	Saint-Amans. L. J.	French.	1749-1820
Fée (La) Urgèle. (Otherwise: Was den Damen gefaelltt.)	Schulz. J. A. P.	German.	1747-1800
Fee Urselle.	Elsner. J. X.	German.	1769-1854
Fee (Die) von Elverhoe.	Reiter. E.	German.	1814-1875
Feen. (Die drei)	Wagner. W. R.	German.	1813-1883
Feenkoenig. (Der)	Seyfried. I. X.	German.	1776-1841
Feenliebling, etc. (Der)	Litterscheid. F.	German?	1866?
Feenschloss (Ein) in Ungarn.	Szerdahelyi. J.	Hunga'n?	1810?
Feensee. (Der)	Kipper. H.	German.	1826
Fees. (Les)	Mouret. J. J.	French.	1682-1738
Fees (Les) rivales. (Operetta.)	Blaise. A.	French.	1708?-1772
Fehde. (Die offene) (Operetta.)	Bierey. G. B.	German.	1772-1840
Fehlschluss. (Der)	Maximilian, Herzog von Bayern.	German.	1808 ?
Feinde (Die) des Kardinals.	Lecocq.	(See: Mademoiselle. (La petite))	
Feindes (Des) Macht. (Otherwise: Wrázyia sila, and, Macht (Die) des Boesen.)	Serow. (Seroff?) A. N. (With Solowiew.)	(See: Wrazyia siela.)	
Fekete (A) hájo.	Bannfy. (Baron)	Hunga'n?	1851?
Feldlager. (Das)	?	(Berlin,	1862.)
Feldlager. (Das preussische) (F.p?)	Schneider. G. A.	German.	1770-1839
Feldlager (Das) in Schlesien.	"Meyerbeer. G." (Beer. J. L.)	German.	1791-1864
Feldmuehle. (Die) (Operetta.)	Drechsler. J. (G?)	Bohem'n.	1782-1852
Feldprediger. (Der) (Operetta.) (Otherwise. Hussar. (The black))	Milloecker. K.	German.	1842-1899
Feldwebel. (Der)	Bartz. J.	German.	1848
Feldwebel. (Der)	Rockstroh. H.	Russian?	1858?
Felicia, oder, Die Geretteten. (Operetta.)	Volkert. F.	Bohem'n.	1767-1845
Feliciano IV. (Operetta.)	Contursi. F.	Italian?	1862?
Félicie, ou, La jeune fille romanesque.	Catrufo. G.	Italian.	1771-1851
Félicie.	Dupuy. J. B. E. L. C.	Swiss.	1775-1822
Felicità (La) compita (compiuta).	Cimarosa. D.	Italian.	1749-1801
Felicità (La) compita.	Ruggi. Francesco	Italian.	1767-1845
Felicità (La) dell'Anfriso.	Guglielmi. P.	Italian.	1727-1804
Felicité. (La)	Rebel. F. (With Francoeur.)	French.	1701-1775
Felin.	?	?	?
Félix et Léonore.	Benoist. F.	(See: Léonore et Félix.)	
Felix, oder das Findelkind.	Graffigny. ?	Italian?	1780? ?
Felix, or, The Festival of Roses.	Lutz. Meyer W.	German.	1829-1903
Félix, ou, l'enfant trouvé. (Operetta.)	Monsigny. P. A. (With Adam.)	French.	1729-1817
Felix und Adele. (Operetta.)	Gyrowetz. A.	Bohem'n.	1763-1850

Felix und Gertrud. (Operetta.)	Volkert. F.	Bohem'n.	1767-1845
Felsenmuehle (Die) von Etalières.	Reissiger. K. G.	German.	1798-1859
Felsen (Die) von Arona. (Operetta.) (Otherwise: Clementine.)	Roesler. Joseph	Bohem'n.	1750-1792
Femme a Narcisse.	Audran. E.	French.	1842-1901
Femme (La) à Papa.	Hervé. F. "Ronger"	French.	1825-1892
Femme a vendre. (Operetta.)	Hervé. F. "Ronger"	French.	1825-1892
Femme (La jeune) colère.	Boieldieu. F. A.	French.	1775-1834
Femme (La) colère.	Struve. ?	Swede?	1780? ?
Femme (La) de César.	"Siegfried Berger" (Chelius. O.)	German.	1866?
Femme de Claude.	Cahen. A.	French.	1846-1903
Femme (La petite) de Loth.	Terrasse. C.	French.	1874?
Femme (La) de Narcisse. (Operetta.)	Varney. L.	French.	1850?
Femme (La) de quarante-cinq ans.	Solié. (Souliers?) J.P.	French.	1755-1812
Femme et femme. (Operetta.)	Morillon. ?	French?	1828?
Femme (la) et le Secret.	Kalkbrenner. C.	German.	1755-1806
Femme (la) impromptue.	Borremans. J.	Belgian.	1775-1858
Femme (La) juge et partie.	Missa.	(See. Juge et partie.)	
Femme (La) justifiée.	Piccinni. L. A.	Italian.	1779-1850
Femme (La) orgueilleuse. (Opera?)	Sodi. (Sody?) C.	French.	1715?-1788
Femme. (La pauvre)	Dalayrac. N.	French.	1753-1809
Femme (Une) qui a perdu sa clef. (Operetta.)	Barbier. F. E.	French.	1829-1889
Femme (La) qui grince. (Operetta.)	Rouvier. ?	French?	1846?
Femme (La) qui sait se taire.	Foignet. C. G.	French.	1750?-1823
Femme (Une) tombée du ciel. (Operetta.)	Roques. J. L.	French.	1839
Femmes. (Les petites)	Audran. E. (With Sylvane.)	French.	1842-1901
Femmes (Les douze) de Japhet. (Operetta.)	Roger. V. B.	French.	1853-1903
Femmes (Les) entre elles.	Dalayrac. N.	(See: Prude. (La jeune))	
Femmes (Les) et le secret. (Operetta.)	Vachon. P.	French.	1731-1802
Femmes (Les) vengées.	Blangini. G. M. M. F.	Italian.	1781-1841
Femmes (les) vengées.	Philidor. F. A. Danican	French.	1726-1795
Fencing Master. (The)	de Koven. R.	Americ'n.	1859
Fenella. (Otherwise: Tenella.)	Kazynski. V.	Russian.	1812
Fenella.	Lambelet. N.	English?	1867?
Fene'la, ossia, la Muta di Portici.	Pavesi. S.	Italian.	1779-1850
Fenêtre (La) secrète.	Batton. D. A.	French.	1797-1855
Fenice.	Pierson. H. H.	(See: Contarini.)	
Fenicia.	Chiaromonte. F.	Italian.	1809-1886
Fenster. (Das geheime) (Operetta.)	Aigner. E.	German.	1798-1852 ?
Fenster. (Das zugemauerte) (Operetta.)	Gyrowetz. A.	Bohem'n.	1763-1850
Fensterle. ('s letzte) (Operetta.)	Lachner. I.	German.	1807-1895
Fenzenne (le) abbendatore.	Comes. P.	Italian.	1710? ?

Féodor, ou, Le batelier du Don. (Otherwise: Journée (Une) du Czar.)	Berton. H. M.	French.	1767-1844
Feodora. (Operetta.)	Blum. K. L.	German.	1786-1844
Feodora. (Operetta.)	Eisrich. K. T.	German.	1776 ?
Feodora. (Fedora?)	Giordano. U.	Italian.	1867
Feodora.	Kreutzer. K.	German.	1780-1849
Feodora.	Meyer. C. H.	German.	1784-1837
Feodora.	Miceli. G. (?)	Italian.	1836-1895
Feodora.	Nostitz. (Graf von)	German.	1780 ?
Feodora.	Reinecke. L. K.	German.	1774-1820
Feodora. (Operetta.)	Ritter. P.	German.	1760-1846
Feodora.	Seyfried. I. X.	German.	1776-1841
Feodora.	Schmidt. J. P. S.	German.	1779-1853
Feodore. (Operetta.) (P.p?)	Weber. B. A.	German.	1766-1821
Feodoro. (Il re)	Paisiello. G.	Italian.	1741-1816
Feramors, oder, Lalla Rookh.	Rubinstein. A. G.	Russian.	1829-1894
Feraspe. (P.p?)	Vivaldi. A.	Italian.	1680?-1743
Ferdinand. (Continuation of. Pages. (Les deux))	Dezède. (Dezaides?) N.	French?	1740?-1792
Ferdinand und Yariko.	Neubauer. F. C.	Bohem'n.	1760-1795
Ferdinando.	Porpora. N. A.	Italian.	1686-1766
Ferdinando (Fernando?), duca di Valenza. (Valencia?)	Pacini. G.	Italian.	1796-1867
Ferdinando (Fernando?) nel Messico.	Giordani. G.	Italian.	1744-1798 ?
Ferdusi.	Eberwein. T. M.	German.	1775-1831
Feria. (La gran)	?	(Madrid,	1896.)
Feria (La) de Sevilla. (Operetta.)	Rubio. A.	Spanish.	1849?
Feria (la) di San Lorenzo.	Nieto. M.	Spanish.	1849?
Feria (La) di Santaponce. (Operetta.)	Soriano-Fuertes. M. (Piquras.)	Spanish.	1817-1880
Ferita (La) mortale.	Dussek. F.	Bohem'n.	1766? ?
Ferme (la) de Fredericksborg.	Stoumon. O.	Belgian.	1835
Ferme (La) de Kilmoor.	Varney. P. J. A.	French.	1811-1879
Ferme (la) de Miramas.	Aoust. (Marquis) J.	French?	1825?
Ferme (La) de Mont-Cenis.	Champein. S.	French.	1753-1830
Ferme (La) des aulnes.	Hutoy. E.	Belgian.	1844
Ferme (La) du diable. (Operetta.)	Waelput. H.	Belgian.	1845-1885
Ferme (La) et le Château.	Herdliska. H.	French.	1796-1831
Fermé le dimanche.	Barbier. F. E.	French.	1829-1889
Fermier. (Le bon)	Riegel. (Riegl?) H. J.	French?	1741-1799
Fermière. (La belle)	Mees. J. H.	Belgian.	1777 ?
Fermier (Le) cru sourd.	"Martini" J. P. E. (Schwartzendorf.)	German.	1741-1816
Fermier (Le bon) de Franconville.	David. Fél. C.	French.	1810-1876
Fermier (Le) Robert. (?)	Roeth. P.	German.	1779 ?
Fermière. (La belle)	Simons-Candeille. Amélie J.	French.	1767-1834
Fermière (la) de Bolbec.	Pilati. (Pilate?) A.	French.	1810-1877
Fermière (la) et son garçon.	Barbier. F. E.	French.	1829-1889
Fermiers. (les trois)	Dezède. (Dezaides?) N.	French?	1740?-1792
Fernand, ou, les Maures.	Woelfl. J.	German.	1772-1812
Fernande.	Ferrari. F.	Italian.	1845?

Fernando.	Arrigoni. C.	Italian.	1708-1743 ?
Fernando.	Floderer. W.	German?	1857?
Fernando de la Cruz.	Sansone. G. D.	Italion.	1854
Fernando duca di Valenza	Pacini.	(See: Ferdinando.)	
Fernando ed Adelaide.	Miari. A.	Italian.	1787-1854
Fernando (Ferrando?) el Calderero. (Operetta.)	Rogel. J.	Spanish.	1829
Fernando in Messico.	"Portogallo" (Portugal. M.)	P't'guese.	1762-1830
Fernando nell Messico.	Giordani.	(See: Ferdinando.)	
Fernando und Bellamira.	Kobelius. J. A.	(See. Glueck. (Das doppelte.))	
Fernando und Caecilia.	Maurer. J. M.	German.	1800? ?
Fernando und Miranda.	Kanne. F. A.	German.	1788-1833 ?
Ferriere (Le) de Maremma. (?)	Gagliardi. D. P.	Italian.	1799?-1835?
Ferruccio.	Maglioni. G.	Italian.	1830?
Fervaal.	Indy. P. M. T. V. d'	French.	1852
Fesche Geister.	Ziehrer. K. M.	German.	1843
Fest (Das) am Rhein.	Ritter. P.	German.	1760-1846
Fest (Das) auf Solhaug.	Steinhammer. W. (With Pfitzner.)	(See: Gildet pa Solhaug.)	
Feste (La) de Ruel.	Charpentier. M. A.	(See: Fête.)	
Fest (Das) der Grazien. (Operetta.)	Fischer. K.	German?	1765? ?
Fest (Das) der Jugend.	Kempter. L.	German.	1844
Fest (das) der Lazaronen.	Wranitzky. P.	(See: Lazzaronifest. (Das))	
Fest (Das) der Liebe. (Operetta.)	Ebell. H. K.	German.	1775-1824
Fest (Das) der Rosen. (?)	Keppler. ?	German?	1865?
Fest (Das) der Thalia. (Operetta.)	Schweitzer. A.	German.	1737-1787
Fest (Das) der Winzer, oder, Die Weinlese.	Kunzen. F. D. R.	German.	1786-1832
Fest (Das) des Moguls. (?)	Titow. A. N.	Russian.	1769-1827
Fest (Das) im Eichenthal. (Operetta.)	Ebell. H. K.	German.	1775-1824
Fest (Das) in Kenilworth.	Weyse. C. E. F.	Dane?	1774-1842
Fest (Das) Potemkins. (?)	Iwanow. N. K.	Russian.	1849
Fest (Das) von Kenilworth.	Seidelmann. E.	German.	1806-1864
Festa (La) a Marina. (Opera?)	Coronaro. G.	Italian.	1863
Festa (La) d'Alessandro.	Asioli. B. (Re-written by G. A. Perotti.)	Italian.	1769-1832
Festa (La) d'Apollo. (Appoline?)	Cimarosa. D.	(See: Apollo.)	
Festa (La) d'Apollo. (Apollini?)	Gluck.	(See: Apollo.)	
Festa (La) dei Servitori.	Lanzini. P. (?)	Italian?	1857?
Festa (La) del Carro.	Buongiorno. C.	Italian.	1864-1903
Festa (La) del Villagio.	Puccita. (Pucitta?) V.	Italian.	1778-1861
Festa (la) dell'Archetiello.	Valente. G.	Italian.	1814?
Festa (La) della riconoscenza.	Grazioli. G. B. (F?)	Italian.	1770-1820 ?
Festa (La) della Rosa.	Coccia. C.	Italian.	1782-1873
Festa (La) della Rosa.	Coppo'a. P. A.	Italian.	1793-1877
Festa (La) della Rosa. (F.p?)	Paisiello. G.	Italian.	1741-1816
Festa (La) della Rosa.	Pavesi. S.	Italian.	1779-1850
Festa (La) di Bacco. (Opera?)	Vinci. L. (With L. Leo.)	Italian.	1690-1732

Festa (La) di Carditiello.	Fabrizi. P. (With G. Valente.)	Italian.	1809-1869
Festa (La) d'Imenei. (P.p?)	Ariosti. A. (With Rieck.)	Italian.	1660-1733
Festa (La) d'Imeneo. (Prolog.)	Graun. K. H.	German.	1701-1759
Festa (La) d'Iside.	Nasolini. S.	Italian.	1768-1805 ?
Festa (Una) di paese.	Ruggi. (Jnr.) Francesco	Italian.	1826
Festa (la) di Piedigrotta. (Otherwise: Fête (la) de Piedigrotta, and, Madonna (La) di Piedigrotta.)	Ricci. L. (With F. Ricci.	Italian.	1805-1859
Festa (La) maravigliosa.	Generali. P.	Italian.	1783-1832
Festa (La) riscaldata. (P.p?)	Paer. F.	Italian.	1771-1839
Festa (La) teatrale.	Leo. L.	Italian.	1694-1746
Festaa (La) teatrale della finta pazza.	Sacrati.	(See: Finta (La) pazza.)	
Feste (Le) Cinese.	Conforto. N.	Italian.	1727? ?
Feste (Le) galanti.	Graun. K. H.	German.	1701-1759
Feste (Le) Napolitane.	Vinci. L.	Italian.	1690-1732
Feste (Le) Persiane.	Jommelli.	(See: Semiramide riconosciuta.)	
Festino. (Il)	Ferrandini. G.	Italian.	1703?-1793
Festino. (Il)	Moretti. G.	Italian.	1807-1884
Festival. (The Cottage) (Operetta.)	M'Nally. ?	English.	1766? ?
Festival Vaudois. (Opera?)	Jacques-Lacroze. E.	French?	1865
Festung (Die) an der Elbe. (Operetta?)	Fischer. A.	German.	1777-1808
Fêtards. (Les)	Roger. V. B.	French.	1853-1903
Fête (La) a Gudule. (Operetta.)	Villebichot. A.	French.	1820?
Fête (Une) a Venise.	Ricci. F.	(See: Marito (Il) e l'amante.)	
Fête (La) champêtre et guerrière.	Aubert. J.	French.	1678-1753
Fête (La) de Cythère.	Blavet. M.	French.	1700-1768
Fête (La) de Diane.	Blamont. F. C. (Colin?)	French.	1690-1760
Fête (La) de Flore.	Saint-Amans. L. J.	French.	1749-1820
Fête (La) de Flore.	Berton. P. M.	French.	1727-1780
Fête (La) de Flore.	Trial. J. C.	French.	1732-1771
Fête (La) de la cinquantaine.	Dezède. (Dezaides?) N.	French?	1740?-1792
Fête (La) de la Paix.	Saint-Amans. L. J.	French.	1749-1820
Fête (La) de la raison.	Grétry. A. E. M.	(See: Rosière (La) républicaine.)	
Fête (La) de l'Arquebuse.	Bonnay. F.	French.	1756? ?
Fête (La) de Mars.	Kreutzer. R. (With Steibelt.)	German?	1766-1831
Fête (La) de Mme. Dénis.	Barbier. F. E.	French.	1829-1889
Fête (La) de Meudon.	Berton. H. M.	French.	1767-1844
Fête (La) de Pamile.	Rameau. J. P.	(See: Osiris. (La naissance d'))	
Fête (La) de Piedigrotta.	Ricci. L.	(See: Festa (La) di Piedigrotta.)	
Fête (Feste) (La) de Ruel.	Charpentier. M. A.	French.	1634-1702
Fête (La) de Saint-Jean.	Verhey. F. H. H.	Dutch.	1848
Fête (La) de Saint-Cloud.	Goblain. J. A.	French.	1745? ?
Fête (La) de Thémire.	Lescot. C. F.	French.	1737? ?
Fête (La) des fleurs. (Operetta.) (P.p?)	Bordèse. L.	Italian.	1815-1886

Fête (La) des Lanternes. (Operetta.)	Talexy. A.	French.	1821-1881
Fête (La) des Nations. (Opera?)	Boieldieu. A. L. V.	French.	1816-1883
Fête (La) des travailleurs. (?)	Reuling. L. W.	German.	1802-1879
Fête (La) du Château. (Operetta.)	Duni. E. G.	Italian.	1709-1775
Fête (La) du Château.	Floquet. E. F. (J?)	(See: Seigneur (Le) bienfaisant.)	
Fête (La) du Château. (P.p?)	Saint-Pierre. ?	French.	1756? ?
Fête (La) du Moulin.	Dellain. C. H.	French?	1728? ?
Fête (La) du soleil. (P.p?)	Berton. H. M.	French.	1767-1844
Fête (La) du Village.	Blasis. F. A.	Italian.	1765-1851
Fête (La) du Village. (Operetta.)	Desormery. L. B.	French.	1740-1810
Fête (La) du Village.	"Nicolo" (Isouard. N.)	French.	1775-1818
Fête (La) du Village Voisin. (Otherwise: Kirchtag (Der) im benachbarten Dorfe.)	Boieldieu. F. A.	French.	1775-1834
Fête (La) flamande.	Paoli. (Chevalier)	Italian?	1761? ?
Fête (La) française.	Piccinni. L. A .	Italian.	1779-1850
Fête (La) interrompue.	Marié. A.	French?	1845?
Fête (La) pendant la peste. (?)	Koretschenko. A. N.	Russian.	1870
Fête (La) spirituelle en l'honneur de la reine.	Clavis. ?	French.	1700? ?
Fêtes (Les) Bolonaises.	"Batistin" (Stuck. J. B.)	German.	1680?-1755
Fêtes (Les) de Corinthe. (P.p?)	Campra. A.	French.	1660-1744
Fêtes (Les) d'Euterpe. (Otherwise: Alphée et Aréthuse, Coquette (La) trompée, Rival (Le) favorable, and, Sibylle. Le))	Dauvergne. A. (L.)	French.	1713-1797
Fêtes (Les) de Grenade.	Desmazures. L. (?)	French.	1722-1777
Fêtes (Les) d'Hébé. (Opera?) (Otherwise: Talents (Les) Lyriques.)	Rameau. J. P.	French.	1683-1764
Fêtes (Les) de l'amour et de Bacchus. (Opera?)	Lulli. G. B. (With Desbrosses.)	Italian.	1633-1687
Fêtes (Les) de la paix.	Philidor. F. A. Danican	French.	1726-1795
Fêtes (les) le l'été.	Montéclair. M. P.	French.	1666-1737
Fêtes (Les) de Paphos. (Otherwise: Amour et Psyche, Bacchus et Erigone, and, Venus et Adonis.)	Mondonville. J. J. C.	French.	1711-1772
Fêtes (Les) de Polymnie. (Opera?)	Rameau. J. P.	French.	1683-1764
Fêtes (Les) de Thalie. (In four acts, entitled: Femme, (La) Fille, (La) Provençale, (La) and, Veuve. (La))	Mouret. J. J.	French.	1682-1738
Fêtes (les) Thetis.	Blamont. F. C. (Colin?)	French.	1690-1760
Fêtes (Les) de Thetis.	Bury. B.	(See: Titone l'Aurore.)	

Fêtes (Les) Grecques et Romaines. (Otherwiise: Tibulle et Délie.)	Beaumesnil. Henriette A. V.	French.	1758-1813	
Fêtes (les) Lacedemoniennes. (P.p?)	Blangini. G. M. M. F.	Italian.	1781-1841	
Fêtes (Les) nouvelles.	Duplessis. (Le Jeune)	French.	1718?	?
Fêtes (Festes) (Les) vénitiennes. (Opera?)	Campra. A.	French.	1660-1744	
Fétiche. (Le) (Operetta.)	Roger. V. B.	French.	1853-1903	
Fetonte. (P.p?)	Giai. (Giaji.) G. A.	Italian.	1693-1764	
Fetonte.	Graun. K. H.	German.	1701-1759	
Fetonte. (Two settings.)	Jommelli. N.	Italian.	1714-1774	
Fetonte. (Opera?)	Kapsberger. J. H.	German.	1575?-1630?	
Fetonte.	Paradies. P. D. (Paradisi?)	Italian.	1710-1792	
Feu. (Le)	Berton. P. M.	French.	1727-1780	
Feu. (Le) (P.p?)	Guiraud. E.	French.	1837-1892	
Feu (Le) follet.	Muehle. N.	German.	1750	?
Feu (Le) follet. (?)	Rupprecht. E.	German.	1752?	?
Feudal Times. (Operetta.)	Kelly. M.	Irish.	1762-1826	
Feudataria. (La) (A second setting with Cornumidi.)	Dussek. F. J.	Bohem'n.	1766	?
Feudataria. (La)	Niccolini (Nicolini?) G.	Italian.	1771-1842	
Feudatorio. (Il)	Mela. V.	Italian.	1821-1897	
Feudatorio. (Il)	Sarti. G.	Italian.	1729-1802	
Feudatorio. (Il)	Veronesi. E.	Italian?	1866?	
Feudatorio. (il) di Margate.	Moretti. G.	Italian.	1807-1884	
Feu mon Oncle. (Operetta.)	Debillemont. J. J.	French.	1824-1879	
Feuer. (Das ewige) (P.p?)	Wetz. R.	German?	1875?	
Feuerbraut. (Die)	Marschner. H. (?)	German.	1795-1861	
Feuerbraut. (Die)	Reuling. L. W.	German.	1802-1879	
Freuerprobe. (Die)	Mosel. I. F.	German.	1772-1844	
Freuerprobe. (Die)	Severin. H.	Dane.	1818?	
Feuersbrunst. (Die) (Otherwise. Conflagration. (The))	Haydn. F. J.	German.	1732-1809	
Feueresnot.	Strauss. Richard G.	German.	1864	
Feuervogel. (Der)	Cavos. C.	(See: Phoenix.)		
Feuilles (Les) mortes. (Operetta.)	Wachs. F.	French?	1825?	
Feux (Les) de la Saint Jean.	Marthe. F.	French.	1870?	
Fevey.	Brink. ?	Russian.	1756?	?
Fewej.	Paskewič. W.	Russian.	1759?	?
Fez. (The red)	Hoffman. A. W.	Ameri'n?	1866?	
Ffente (Le) Zingare. (Opera?)	Leo. L.	Italian.	1694-1744	
Ffente (Le) Zingare. (Opera?)	Orefice. A.	Italian.	1688?	?
Fiaker (Der) als Marquis. (Operetta.)	Mueller. Wenzel	German.	1767-1835	
Fiametta. (La)	?	(Venice, 1743.)		
Fiametta.	Mabellini. T.	Italian.	1817-1897	
Fiametta generosa.	Piccini. N. (With Anfossi.)	Italian.	1728-1800	
Fiamma.	Cicognani. V.	Brazil'n?	1862?	
Fiamma.	Ravera. N. T.	Italian.	1851	
Fiammette. (La) reine)	Leroux. X. H. N.	(See: Reine.)		
Fiammina. (La)	Berzesio. C.	Italian.	1869?	
Fiammina. (la)	Magnetta. V.	Italian.	1843?	
Fiançailles (Les) de Columbine.	"Patrie" (Weidinghen. E. J.)	Belgian.	1847?	

Fiançailles (les) de Pasquin.	Dell 'Acqua. Eva	Belgian?	1855?
Fiançailles (les) des Roses.	Villeblanche. ?	Italian?	1821?
Fiancé. (Le Mort)	Ginestet. F. R. P.	French.	1796-1860
Fiancé (Le) de la Mer.	Bordier. J. B. d'Angers	French.	1846-1896
Fiancé (Le) de Thylda. (Operetta.)	Varney. L.	French.	1850?
Fiancée (La)	Auber. D. F. E.	French.	1782-1871
Fiancée (La jolie)	Janssens. J. F. J.	Belgian.	1801-1835
Fiancée (La) d'Abydos.	"Adrien" (Barthe. G. N.)	French.	1828
Fiancée (La) d'Abydos. (P.p?)	Bordier. P.	French.	1835?
Fiancée (La) d'Abydos.	Dubois. C. F. T.	French.	1837?
Fiancée (La) d'Abydos.	Lebrun. P. H. J.	Belgian.	1861
Fiancée (La) de Corinthe.	Duprato. J. L. A.	French.	1827-1892
Fiancée (La) de Kernoël.	Carrara. A.	French?	1863?
Fiancée (La) de la Clyde.	Héquet. C. J. G.	French.	1803-1865
Fiancée (La) du Tonkin. (P.p?)	Fragerolle. G. A.	French.	1855
Fiancée (La) de Venise.	Wroblewski. E.	French?	1845?
Fiancée (La) des Verts-Poteaux. (Operetta.)	Audran. E.	French.	1842-1901
Fiancée (La) du Czar. (Opera?)	Rimski-Korsakov. N.A.	Russian.	1844-1908
Fiancée (La) du Diable.	Massé. F. M. "Victor"	French.	1822-1884
Fiancée (La) du roi de Garbe.	Auber. D.F.E.	French.	1782-1871
Fiancée (La) du roi de Garbe.	Litolff. H.C.	English?	1818-1891
Fiancée (La) du Scaphandrier.	Terrasse. C.	French.	1874?
Fiancée (La) en loterie. (Operetta.) (Otherwise: Brautlotterie. (Die))	Messager. A.	French.	1855
Fiancée (La) vendue.	Smetana.	(See: Prodaná nevěsta.)	
Fiancés (Les) de Castille. (?)	Gastaldi. L. (?)	Spanish?	1815?
Fiancés (Les) de Rosa.	"Valgrand" (Reiset. Marie F.C.de)	French.	1830
Fiaschi?	Bimboni. O.	Italian?	1852?-1905
Fiaschi. (I) del Carnevale.	Bocci. ?	Italian.	1865?
Fiasco (un) alla moda.	Laudamo. A.	Italian?	1814?
Fidalba ed Arbante. (?)	Draghi. A.	Italian.	1635-1700
Fidanza (La) di Corinto.	Coppola. R.	Italian?	1854?
Fidanzata. (La)	Miceli. Giorgio	Italian.	1836-1895
Fidanzata (la) Corsa.	Pacini. G.	Italian.	1796-1867
Fidanzata (La) d'Abido.	Sandi. F.	Italian.	1832?-1868
Fidanzata (La) del parucchiere. (Otherwise: Monzu Guazio.)	Arienzo. N.	Italian.	1842
Fidanzata (la) del parаucchiere.	Raimondi. P.	Italian.	1786-1853
Fidanzata (La) dell'isole.	Candio. P.	Italian.	1800? ?
Fidanzata (La) di Crossey.	Siri. G. G.	Italian.	1809? ?
Fidanzata (la) di Lammermoor.	Mazzucato. A.	Italian.	1813-1877
Fidanzata (la) di Lammermoor.	Ricci. L.	Italian.	1805-1859
Fidanzata (La) di Lammermoor.	Riesck. (?) L.	Italian?	1789? ?
Fidanzata (la) di Marco Bozzani.	Frontini. M.	Italian.	1860

Fidanzata (La) di Savoja.	Boicalini. ?	Italian?	1832?
Fidanzata (la) ed il Ciarlatano.	Moretti. G.	Italian.	1807-1884
Fidanzati. (I due)	Bauer. A.	German?	1827?
Fidanzati (I) di Sicilia. (Otherwise: Spose (Le) di Castiglia.)	Gastaldi. L.	Spanish?	1815?
Fidanzati (i), ossia, il Contestabile di Chester.	Pacini. G.	Italian.	1796-1867
Fidanzati (I), ossia, il Contestabile di Chester. (Otherwise: Promessi (I) sposi.)	Peri. A.	Italian.	1812-1880
Fidanzato (Il) del mare.	Panizza. E.	Italian.	1870?
Fidarsi è bene, ma non fidarsi e meglio.	Buini. (Buina?) G. M.	Italian.	1688?-1739
Fiddle. (The enchanted) (Operetta.)	Robyn. A. G.	Americ'n.	1860
Fidelio. (Leonora)	Beethoven. L.	German.	1770-1827
Fidès. (Opera?)	Street. G. E.	French?	1854-1908
Fido (Il) amico, oder der gerteue Freund Hercules und Theseus.	Graupner. C.	German.	1683-1760
Fiend Father. (The)	Meyerbeer.	(See: Robert le Diable.)	
Fiera. (La)	Arienzo. N. d'	Italian.	1842
Fiera. (La)	Bernabei. G. A.	Italian.	1659-1732
Fiera (la)	Caruso. L.	Italian.	1754-1822
Fiera. (la)	Delfico. M. F.	Italian.	1815?
Fiera. (La)	Guglielmi. P. C.	Italian.	1763-1827
Fiera. (la)	Pavesi. S.	Italian.	1779-1850
Fiera. (La) (Operetta.)	Sigismondi. G.	Italian.	1739-1826
Fiera (La) dell'ascensione.	Anfosssi. P.	Italian.	1727-1797
Fiera (la) di Brindisi.	Pavesi. S.	Italian.	1779-1850
Fiera (La) di Forlimpopoli.	Bernardini. M.	Italian.	1762 ?
Fiera (La) di Frascati.	Bresciani. P.	Italian.	1806? ?
Fiera (La) di Salerno, o, La finta capriciosa.	Crivelli. D. E. M.	Italian.	1793-1857
Fiera (La) di Sinigalia.	Fischietti. D.	Italian.	1712? ?
Fiera (La) di Sinigalia. (Operetta.)	Rispetto. P.	Italian?	1851?
Fiera (La) di Sinigalia.	Gessi. G.	Italian?	1861?
Fiera (La) di Venezia. (Otherwise: Jahrmarkt (Der) zu Venedig.)	Salieri. A.	Italian.	1750-1825
Fierabras.	Schubert. F. P.	German.	1797-1828
Fierta (fiesta?) (La) della gran via.	Nieto. M.	Spanish.	1849?
Fieschi. (I)	Montuoro. A.	Italian.	1827?
Fiesko.	Mueller. J. F.	German.	1822?
Fiesque. (P.p?)	Lalo. E. V. A.	French.	1823-1892
Fiess (Li) di houte si plau.	Hamal. J. N.	Belgian.	1709-1778
Fifi et Nini. (Operetta.)	Hervé. F. "Ronger"	French.	1825-1892
Fifre (le) enchanté ou, Le soldat magicien.	Offenbach.	(See. Soldat (Le) magicien.)	
Fifre (le) et le Tambour. (Operetta.)	Solié. (Soulier?) ?	French.	1781-1802
Fifth (The) of November.	Crouch. F. N.	English.	1808-1896
Fifth. (The dandy)	Corri. C. C.	English.	1868?
Figarella. (Operetta.)	Clérice. J.	Argent'n.	1863

Figaro ou, Le jour des noces. ("Adapted" from Mozart and Rossini.)	Blangini. G. M. M. F.	Italian.	1781-1841
Figaro. (Opera?)	Tost. J.	German.	1765? ?
Figaro. (Die beiden)	Kreutzer. K.	German.	1780-1849
Figaro. (I due)	Bogrioldi. D.	Italian?	1795? ?
Figaro, (I due) ossia, Il sogetto di una comedia.	Carafa. M. E. F. V.A.P.	Italian.	1787-1872
Figaro, etc. (i due)	Mercandante. G. S. R.	Italian.	1797-1870
Figaro (I due), ossia, Il soggetto di una commedia.	Panizza. Gia.	Italian.	1804-1860
Figaro, etc. (I due)	Speranza. G. A.	Italian.	1812-1850
Figaro. (La figlia di)	Rossi. Lau.	Italian.	1810-1885
Figaro. (La fille de)	Coninck. J. B.	Belgian.	1827
Figaro. (The Marriage of) (Otherwise: Follies (The) of a day.)	Bishop. H. R. (Adapted from Mozart.)	English.	1786-1855
Figaro. (Il matrimonio di) (Operetta.)	Martini. A.	French.	1850?
Figaro. (A mocidade de)	Freitas-Gazul. F.	(See: Mocidade.(A))	
Figaro. (Il nuovo)	Paer. F.	Italian.	1771-1839
Figaro. (Il nuovo) (Subsequently as: Figaro. (Le nozze di))	Ricci. L.	Italian.	1805-1859
Figaro. (Le Nozze di) (Otherwise: Figaro, (Les noces de) Figaro, (Le mariage de) and, Figaro. (The Marriage of))	Mozart. J. C. W. T.	German.	1756-1791
Figaro. (Le Nozze di)	Persicchini. P.	Italian.	1760-1814
Figaro. (Le Nozze di)	"Portogallo" (Portugal. M.)	P't'guese.	1762-1830
Figaro. (Le Nozze di)	Tarchi. A. (After Mozart.)	Italian.	1760-1814
Figaro. (Il testamento di)	Cagnoni. A.	Italian.	1828-1896
Figaro am Hofe. (?)	Mueller-Norden. A.	German?	1865?
Figaro de Marseilles.	Flon. P.	French?	1849?
Figaros. (les Deux)	Leborne. A. A. S. (With Carafa.)	Belgian.	1797-1866
Figlo (El) enamorado. (Operetta.)	Arrieta y Corera.P.J.E.	Spanish.	1823-1894
Figli (I) di Borgia.	Strigelli. G.	Italian?	1836?
Figli (I) di Cosimo.	Altmueller. ?	German?	1828?
Figlia (La) del Buffon.	Scarano. M. O.	Italian.	1843?
Figlia (La) del Deserto.	Freixas. J.	Spanish.	1844?
Figlia (La) del diavolo.	Arienzo. N.	Italian.	1842
Figlia (la) del Doge.	Pappalardo. S.	Italian.	1817
Figlia (La) del Fabbro (Fabro?) etc.	Fioravanti. Vin.	Italian.	1799-1877
Figlia (La) del Generale.	Usiglio. E.	(See: Educante (le) di Sorrento.)	
Figlia (La) del Marinajo.	Conti. C.	Italian.	1836
Figlia (La) del Pilota.	Giannetti. R.	Italian.	1817-1872
Figlia (La) del Proscritto.	Mojana. A. P.	(See: Proscritto (Il) di Venezia.)	
Figlia (La) del Proscritto.	Villanis. A.	Italian.	1821-1865
Figlia (La) del regimento.	Donizetti.	(See: Fille (la) du Régiment.)	
Figlia (la) del Sergente.	Roxas. E.	Spanish.	1827-1891
Figlia (figlio?) (La) del Signor Sindaco.	Rispoli. R.	Italian.	1844
Figlia (la) del Soldato.	Raejntroph. F.	Italian.	1812-1878

Figlia (La) del sole. (Operetta.)	Rispetto. P.	Italian?	1851?	
Figlia (la) dell' (del'?) Arciére. (Otherwise: Adelasia ed Aleramo.)	Coccia. C.	Italian.	1782-1873	
Figlia (La) dell'Arciére.	Donizetti. G.	(See: Adelasia.)		
Figlia (La) dell'arciére. (Otherwise: Adelasia ed Aleramo.)	Mayr. J. S.	German.	1763-1845	
Figlia (La) dell'arciére. (Otherwise: Adelasia ed Aleramo.)	Pedrotti. C.	Italian.	1817-1893	
Figlia (La) dell'arciére. (Otherwise: Adelasia ed Aleramo.)	Vecchiotti. L.	Italian.	1804-1863	
Figlia (La) dell'Aria.	Garcia. M. del P. V.	Spanish.	1775-1832	
Figlia (La) dell'Aria.	Mayr. J. S.	German.	1763-1845	
Figlia (La) dell'Aria.	Paini. F.	Italian.	1774	?
Figlia (La) di Cheope.	Valente. G.	Italian.	1814?	
Figlia di Domenico.	Alberti. C.	Italian.	1848?	
Figlia (La) di Domenico.	Belgiojoso. A.	Italian.	1810-1858	
Figlia (La) di Domenico.	Panico. M.	Italian.	1830	
Figlia (La) di Don Liborio.	Cagnoni. A.	Italian.	1828-1896	
Figlia (La) di Figaro.	Rossi. Lau.	(See: Figaro.)		
Figlia (La) di Jefte.		(See: Jefte.)		
Figlia (La) di Jorio.	Branca. G.	Italian.	1849	
Figlia (La) di Jorio.	Franchetti. A.	Italian.	1860	
Figlia (Un'altra) di Madama Angot.	Fischietti. M. L.	(See: Angot.)		
Figlia (La) di Priamo.	Alessio. R. d'	Italian.	1845?	
Figlia (La bouna) maritata. (Opera?)	Cailhaya. ?	French?	1741?	?
Figlia (La bouna) maritata.	Duni. F. R.	Italian.	1709-1775	
Figlia (figliuola?) (La buona) maritata.	Perillo. S.	Italian.	1731-1793	
Figlia (La) buona) maritata.	Traetta. T. M. F. S. (Trajetta?)	Italian.	1727-1779	
Figlia (Una giovane) naturale.	Ventura. L.	Italian?	1855?	
Figlia (La) obbediente.	Bosi. C.	Italian.	1750?	?
Figlia (La) pentita. (Operetta.)	Cenciarelli. F. (Cecciarelli?)	Italian.	1794?	?
Figlia (La) ricuperata.	Sarti. G.	Italian.	1729-1802	
Figlie (Le) di Bianca. (Figlia (La) di Priamo?)	Alessio. R. d'	Italian.	1845?	
Figlie (Li duje) a nu ventre. (Operetta.)	Galasso. D.	Italian?	1795?	?
Figlio (Il) dello Schiavo.	Biagoli. G.	Italian.	1798?	?
Figlio (Il) bandito.	Coppola. P. A.	Italian.	1793-1877	
Figlio (Il) del Signor Padre.	Valentini. C.	Italian.	1790?-1853	
Figlio (Il) del Signor Padre.	Zanetti. (Zannetti?). F.	Italian.	1740-1791	
Figlio (Il) del Turridu. (?)	Ercolani. G.	Italian?	1862?	
Figlio (Il) della Schiava.	Lillo. G.	Italian.	1814-1863	
Figlio (Il) dello Schiavo.	Puzone. G.	Italian.	1821	
Figlio (Il) della selve.	Bani. C.	Italian.	1657?	?
Figlio (Il) della selva.	Dall 'Olio. C.	Italian.	1849-1882	
Figlio (Il) delle selve.	Holzbauer. I.	German.	1711-1783	
Figlio (Il) delle selve. (P.p?)	Mazzinghi. F. (J?)	Italian?	1765-1844	
Figlio (Il) delle selve.	Scarlatti. A.	Italian.	1659-1725	
Figlio (Il) di Madama Angot.	Frondoni. A.	(See: Angot.)		

Figlio (Il) di Pàpa.	Zoboli. G.	Italian.	1821-1884
Figlio (Il) pentito.	"Heiter. Amalie" (Prinzessin Amalie von Sachsen.)	German.	1794-1870
Figlio (Il) per azzardo. (Otherwise: Bruschini. (I due))	Rossini. G. A.	Italian.	1792-1868
Figliuol. (Il)	Anfossi. P.	Italian.	1727-1797
Figliuol (figliuolo?) prodigo. (Il)	Auber. D. F. E.	(See: Enfant (L') prodigue.)	
Figliuol (Il) prodigo.	Biffi. A.	Italian.	1675?-1733?
Figliuol (Il) prodigo.	Bigatti. C.	Italian.	1779-1854
Figliuol (Il) prodigo. (Opera?)	Ponchielli. A.	Italian.	1834-1886
Figliuol (Il) prodigo.	Serrão. P.	Italian.	1830
Figliuol (Il) prodigo ravveduto.	Cafaro. P.	Italian.	1706-1787
Figliuola. (La buona)	Dini. P.	Italian.	1728? ?
Figliuola. (La buona) (Otherwise: Baronessa (La) riconosciuta, Cecchina (La) nubile, and, Maedchen. (Das gute))	Piccinni. N.	Italian.	1728-1800
Figliuola (La buona) creduta vedova.	Latilla. G.	Italian.	1713-1789 ?
Figliuola (La buona) maritata.	Cailhaya.	(See: Figlia (La buona) maritata.)	
Figliuola (La buona) maritata.	Duni.	(See: Figlia (La buona) maritata.)	
Figliuola (La buona) maritata. (Operetta.)	Generali. P.	Italian.	1783-1832
Figliuola (La buona) maritata. (Otherwise: Cecchina maritata, (La) and, Baronessa (La) riconosciuta e maritata.)	Piccinni. N .	Italian.	1728-1800
Figliuola (La buona) maritata.	Scolari. G.	Italian.	1720-1770 ?
Figon (El) de las desdidas. (desdichas?) (Opera?)	Chapi (y Lorente). R.	Spanish.	1851
Figurante. (la)	Clapisson. A. L.	French.	1808-1866
Figurante (La) Régine.	?	?	?
Figuras (Las) de cera. (Operetta.)	Jimenez. J.	Spanish.	1854
Figure (A) of Fun. (Opera?)	Whitaker. J.	English.	1776-1847
Figurin. (El ultimo) (Operetta.)	Rogel. J.	Spanish.	1829
Fij (I) imbrojeno'l padre. (Operetta.)	Mascetti. ?	Italian.	1855?
Filanda. (In)	Mascagni. P.	Italian.	1863
Filandro.	Albinoni. A.	Italian.	1674-1745
Filandro.	Propora. N. A.	Italian.	1686-1766
Filandro ed Alfonsina.	Gnecco. F.	Italian.	1769-1810
Fi'armindo. (Il)	Giacobbi. G.	Italian.	1575?-1630
Filarmonica. (La)	Martini di Prato. ?	Spanish?	1860?
Filemone e Bauci.	Silva. J. C.	P't'g'ese?	1755? ?
Fileno. (Discperazione di) (Opera?) (P.p?)	Cavalieri. E.	Italian.	1550?-1602
Fileno innamorata di Clori. (Opera?)	Draghi. A.	Italian.	1635-1700
Fileno e Clorinda.	Bianchi. Ant.	Italian.	1758? ?

Fileuse. (La) (Operetta.)	Vadé. ?	French?	1722? ?
Fllha de thomé feijora. (Filha del Tomasso Feijoca?)	Sticchini. P.	P't'g'ese?	1859?
Filibuster. (The) (Opera?) (Otherwise: Agent. (The Press))	Loraine. W.	Americ'n.	1869
Filide.	Gluck. C. W.	(See: Tetide.)	
Filindo.	Bioni. A.	Italian.	1698 ?
Filindo. (Il)	Buini. G. M. (Buina?)	Italian.	1688?-1739
Filindo.	Lalli. D.	(See: Nerina.)	
Filippo.	Cresciamanno. Fiorita. (Baron d'Alba)	Italian?	1832?
Filippo. (P.p?)	Gordigiani. L.	Italian.	1806-1860
Filippo. (il)	Ruberti. C.	Italian.	1705? ?
Filippo II.	De Ferrari. S. A.	(See: Don Carlos.)	
Filippo II.	Spetrino. F.	Italian?	1846?
Filippo, re della Grecia.	Pollarolo. C. F.	Italian.	1653-1722
Filippo, re di Macedonia. (Two settings.) (Otherwise: Macedone. (Il gran)	Vivaldi. A. (With Boniventi.)	Italian.	1680?-1743
Fille. (La bonne)	Duni. E. R.	Italian.	1709-1775
Fille (La) à Cacolet. (Opera?)	Audran. E.	French.	1842-1901
Fille (La) coupable.	Boieldieu. F. A.	French.	1775-1834
Fille (la) d'Égypte.	Beer. J.	French?	1835?
Fille (La jeune) d'Elisonzo. (Operetta.) (Otherwise: Maedchen (Das) von Elizondo.)	Offenbach. J.	German.	1819-1880
Fille (une) d'Eve.	?	?	?
Fille (la) de Dagobert. (Operetta.)	Moniot. E.	French.	1820?-1878
Fille (La) de Fanchon la vielleuse. (Operetta.)	Varney. L.	French.	1850?
Fille (La) de Figaro.		(See: Figaro.)	
Fille (La) de l'air.	Lacome D'Estalenx. P. J. J.	French.	1838
Fille (La) de la Mère Michel.	Grillet (Gillet?) L.	French.	1851-1891
Fille (La) de la Nature.	Fromont.	(See. Imrico.)	
Fille (la) de l'orfèvre.	Membrée. E.	French.	1820-1882
Fille (la) de Madame Angot.	Lecocq. A. C.	(See: Angot.)	
Fille (La) de Marbre.	Adam. A. C.	French.	1803-1856
Fille (La) de Pailasse. (Operetta.)	Varney. L.	French.	1850?
Fille (La jolie) de Perth. (Otherwise: Maid (The fair) of Perth, and, Maedchen (Das) von Perth.)	Bizet. A.C.L."Georges"	French.	1838-1875
Fille (La) de Soldat. (P.p?)	Tariot. A. J. D.	French.	1802-1872
Fille (La) de Tabarin.	Pierné. H. C. G.	French.	1863
Fille (La) des Bruyères. (Operetta.)	Rose. G.	French?	1830?
Fille (la) du Carilloneur.	"Lysberg. C. S." (Bovy)	Swiss.	1821-1873
Fille (La) du maître de chapelle.	Ventéjoul. G. ?	French?	1834?

Fille (La) du Régiment. (Otherwise: Figlia (La) del regimento, Daughter (The) of the Regiment, and, Regimentstochter. (Die))	Donizetti. G.	Italian.	1797-1848
Fille (La) du Roland.	Rabaud. H.	French?	1874?
Fille (La) du Tambour-major. (Operetta.)	Offenbach. J.	German.	1819-1880
Fille (la) Ermite.	Vadenbroeck. O. J.	Belgian.	1759-1832
Fille (la) garçon. (Operetta.)	Saint-Georges. C.	French?	1745-1799
Fille (La) invisible.	Boieldieu. A. L. V.	French.	1816-1883
Fille (La) mal gardée. (Operetta.)	Bertaggia. D.	Italian?	1814?
Fille (La) mal gardée. (Opera?) (Part of: Fêtes (Les) de Thalia.)	Duni. E. R.	Italian.	1709-1775
Fille (La) sauvage.	Gilliers. J. C. (With Orneval and Lesage.)	French.	1667-1737
Filles Aimon. (Les quatre) (Operetta.)	Lacome d'Estalenx. P. J. J. (With V. Roger.)	French.	1838
Filles (les) d'honneur de la reine.	Hardy. (Colonel)	French.	1824?-1855
Filles (les) du lac. (Operetta.)	Nibelle. A. A.	French.	1825-1895
Filles (Les) Jackson et Cie.	Clérice. J.	Argent'n.	1863
Filles (Les) pourvues. (Opera?)	Grétry. A. E. M.	Belgian.	1741-1813
Fillette (La) de Plouhinec. (P.p?)	Street. G. E.	French?	1854-1908
Filleule (La) de Polydore. (Operetta.)	Brun. ?	French?	1837?
Filleule (la) du Roi	Vogel. C. L. A.	Belgian.	1808-1892
Fillirosa. (La)	?	(Venice,	1706.)
Filosofa e amore.	Gassmann. F. L.	German.	1729-1774
Filosofi. (I) (Otherwise: Astrologie. (Gli imaginarj))	Paisiello. G.	Italian.	1741-1816
Filosofi (I) al cimento.	Paganini. E.	Italian.	1770? ?
Filosofi (I) immaginari.	Astaritta. G. (Astarita?)	Italian.	1749?-1803
Filosofi (I) immaginari. (Otherwise: Philosophen. (Die eingebildeten)	Paisiello. G.	Italian.	1741-1816
Filosofo. (Il)	Torti. C.	Italian?	1858?
Filosofo (Il) confuso.	Righini. V.	(See: Demogorgone.)	
Filosofo (Il) convinto.	Agricola. J. F.	German.	1720-1774
Filosofo (il) di campagna. (Otherwise: Serva (la) astuta, Tutore (Il) burlato, Guardian (The) trick'd, and, Tutore (Il) e La Pupilla.)	Galuppi. B.	Italian.	1706-1785
Filosofo (Il) di campagna. (P.p?) (Opera?)	Piccinni. N.	Italian.	1728-1800
Filosofo (Il) impostore.	Chiavacci. V.	Italian.	1760-1815
Filosofo (Il) innamorato. (Two settings.)	Gassmann. F. L.	Bohem'n.	1729-1774
Filosofo (Il) presuntuoso.	Petillo. F.	Italian?	1837?
Filosofo (Il) seducente.	Mosca. G.	Italian.	1772-1839

Filosofo (Il) seducente. (Otherwise: Non irritar le donne.)	"Portagallo" (Portugal. M.)	P't'guese.	1762-1830
Filoxera. (La)	Barbieri. F. A.	Spanish.	1823-1894
Fils. (Le bon)	Lebrun. L. S.	French.	1764-1829
Fils. (le bon)	Philidor. F. A. Danican	French.	1726-1795
Fils (Les quatre) d'Aimon. (Operetta.)	Batiford. (Batifort?)	Belgian?	1839?
Fils (Les quatre) d'Aymon. (Otherwise: Castle (The) of Aymon, or, The Four Brothers.)	Balfe. M. W.	Irish.	1808-1870
Fils (Le) de L'Etoile.	Erlanger. C.	French?	1863
Fils (le) dénaturé.	Lachnith. A.	Bohem'n.	1769-1796 ?
Fils (le) de Thésée.	Jullien. T. F.	French.	1837
Fils (le) du Brigadier.	Massé. F. M. "Victor"	French.	1822-1884
Fils (le) du Prince.	Feltre. A. C. (Compte de)	French.	1806-1850
Fils (le) d'Ulysse. (Operetta.)	Moniot. E.	French.	1820?-1878
Fils (Le) reconnaissant.	Rheineck. C.	German.	1748-1796
Fils (Le) rival. (?) (P.p?)	Bortnjanski. D. S.	Russian.	1751-1825
Fim de secolo. (Operetta.)	Carvalho. Rio.	P't'g'ese?	1862?
Fin (Une) de bail. (Operetta.)	Varney. P. J. A.	French.	1811-1879
Fin (La) du jour.	Deshayes. P. D.	French.	1760? ?
Fin (La) du monde.	David. Fél. C.	(See: Herculanum.)	
Financier (le) et le Savetier. (Operetta.)	Offenbach. J.	German.	1819-1880
Findelkind. (Das)	Benda. G.	Bohem'n.	1722-1795
Findlinge (Die), oder, Ein Tag auf der Feste Koburg.	Marrsch. A.	German?	1833?
Fine (La) di Mozart.	Anzoletti. M.	Italian?	1868?
Finezze (Le) d'Amore, ossia, La forza non si fa, ma si prova. (Opera?)	Astaritta. G. (Astarita?)	Italian.	1749?-1803
Finezze (Le) dell'amicizia e dell'amore. (onore?)	Draghi. A.	Italian.	1635-1700
Fingal. (Fingalo?)	Chiaromonte. F.	Italian.	1809-1886
Fingal.	Coppola. P. A.	Italian.	1793-1877
Fingal. (Opera?)	Membrée. E.	French.	1820-1882
Fingallo e Comala.	Pavesi. S.	Italian.	1779-1850
Finimondo. (Il)	Valenza. A.	Italian.	1833?
Finta (La) amante.	Paisiello. G.	Italian.	1741-1816
Finta (La) amante.	Palione. G.	Italian.	1781-1892
Finta (La) ammalata.	Anfossi P.	Italian.	1727-1797
Finta (La) ammalata.	Trento. V.	Italian.	1761-1827 ?
Finta (La) Astrea. (Opera?)	Quagliatini. G.	Italian.	1725? ?
Finta (La) Baronessa.	Piccinni. N.	Italian.	1728-1800
Finta (La) Cameriera. (Operetta.)	Latilla. G.	Italian.	1713-1789 ?
Finta (La) cecità d'Antioco Grande.	Draghi. A.	Italian.	1635-1700
Finta (La) ciarlatana, ossia, il Vecchio credulo.	Piccinni. N.	Italian.	1728-1800
Finta (La) Contessina.	Conforto. N.	Italian.	1727? ?
Finta (la) Fattucchiera.	Prota. I.	Italian.	1691? ?
Finta (la) Filosofa.	Spontini. L. G. P.	Italian.	1774-1851
Finta (La) Filosofa. (P.p?)	Seydelmann. F.	German.	1748-1806
Finta (La) Frascatana.	Cimarosa. D.	Italian.	1749-1801
Finta (La) Frascatana.	Logroscino. N.	Italian.	1700-1763

Finta (La) Galatea.	Bernardini. M.	Italian.	1762	?
Finta (La) Giardiniera. (Otherwise: Jardinière (la) supposée.)	Anfossi. P.	Italian.	1727-1797	
Finta (La) Giardiniera.	Mozart. J.C.W.T.	German.	1756-1791	
Finta (La) Giardiniera.	Paisiello. G.	Italian.	1741-1816	
Finta (la) Giardiniera. (Ciarlatana) (Otherwise: Baronessa (La) giardiniera, and, Gaertnerin (Die) aus Liebe.)	Piccini. N.	Italian.	1728-1800	
Finta (La) locandiera. (Opera?)	Valenti. N.	Italian.	1721?	?
Finta (La) Maga per vendetta.	Paisiello. G.	Italian.	1741-1816	
Finta Maga. (La)	Colamèo. G. (Colunieo?)	Italian.	1761?	?
Finta (La) Matta.	Palma. S.	Italian.	1762-1834	
Finta (la) nobile.	Bondineri. M. (Neri-Bondi?)	Italian.	1750?	?
Finta (la) Parigina.	Cimarosa. D.	Italian.	1749-1801	
Finta (La) pastorella.	Sciroli. G.	Italian.	1735	?
Finta (La) pazza.	Almeida. F. A.	Spanish?	1705?	?
Finta (la) Pazza.	Consolini. G.	Italian.	1812?	
Finta (La) Pazza.	Puccita. (Pucitta) V.	Italian.	1778-1861	
Finta (La) Pazza. (Licori) (Otherwise: Festa (La) teatrale de'la finta pazza.)	Sacrati. F. P.	Italian.	1610-1650	
Finta (La) Pazza.	Selitti. (Selletti?) G.	Italian.	1720	?
Finta (La) Pazzia di Diana.			(See: Diana.)	
Finta (La) Pazzia d'Ulisse.	Ziani. M. A.		(See. Ulisse.)	
Finta (La) Pellegrina.	Olivio. A. (With Sarri.)	Italian?	1704?	?
Finta (La) Principessa.	Alessandri. F.	Italian.	1742-1811	
Finta (La) Principessa.	Cherubini. M. L. C. Z.S.	Italian.	1760-1842	
Finta (La) Principessa.	Marinelli. G.	Italian.	1760?	?
Finta (La) Principessa.	Romano. L. (Luigi Bologna?)	Italian.	1753?	?
Finta (La) Scema.	Salieri. A.	Italian.	1750-1825	
Finta (La) Schiava.	Maccari. G. (And Others.)	Italian.	1697?	?
Finta (La) semplice, ossia, Il tutore burlato.	Insanguine. G.	Italian.	1744-1796	
Finta (La) semplice. (P.p?)	Mozart. J. C. W. T.	German.	1756-1791	
Finta (La) semplice.	Perillo. S.	Italian.	1731-1793	
Finta (La) Sposa olandese.	Bernardini. M.	Italian.	1762	?
Finta (La) tedesca.	Hasse. J. A.	German.	1699-1783	
Finta (la) Vedova.	Conforto. N.	Italian.	1727?	?
Finta (La) Zingara.	Gasse. F.	Italian.	1788	?
Finta (La) Zingara. (Otherwise: Solacchianello. (Il))	Guglielmi. P.	Italian.	1727-1804	
Finte (Le) Amazzoni.	Raimondi. P.	Italian.	1786-1853	
Finte (Le) Gemelle. (Otherwise: Germane (Le) in equivoco.)	Piccinni. N.	Italian.	1728-1800	
Finte (Le) Gemelle.	Rauzzini. M.	Italian.	1754-1791	
Finte (Le) magie.	Logroscino. N.	Italian.	1700-1763	
Finti (I) Ammalati.	Gatugno. F.	Italian.	1782-1847	
Finti (I) Amori. (Otherwise: Impostore (L') punito.)	Guglielmi. P.	Italian.	1727-1804	

Finti (I) Eredi.	Sarti. G.	Italian.	1729-1802	
Finti (I) masnadieri.	Mor. C. G.	Italian?	1869?	
Finti (I) Nobili.	Cimarosa. D.	Italian.	1749-1801	
Finti (I) Padroni.	Tritto. G.	Italian.	1735-1824	
Finti (Li) pazzi per amore.	"Marcello di Capua" (?) (Bernardini. M.)	Italian.	1762	?
Finti (I) rivali.	Mayr. J. S.	German.	1763-1845	
Finti (I) Savojardi.	Cordella. G.	(See: Ciarlatano. (Il))		
Finti (I) Sdegni.	Latilla. Giu.	Italian.	1781?	?
Finti (I) Viaggiatori.	Mosca. L.	Italian.	1775-1824	
Finto (Il) Armenio.	Orefice. A.	Italian.	1688?	?
Finto (Il) Astrologo.	Bianchi. F.	Italian.	1752-1810	
Finto (Il) Astrologo.	Piccinni. N.	Italian.	1728-1800	
Finto (Il) bascio.	Capelletti. C. C.	(See: Contessina. (La))		
Finto (Il) camariere. (Opera?)	Barbara. D.	Italian.	1719?	?
Finto (Il) Cavaliere. (Opera?)	Hasse. J. A. (?)	German.	1699-1783	
Finto (Il) Cavaliere.	Scolari. G.	Italian.	1720-1770	?
Finto (Il) Cavaliere. (Otherwise: Herbst-abenteuer. etc. (Der))	Accorimboni. A.	Italian.	1754	?
Finto (Il) Cieco.	Andreozzi. G.	Italian.	1763-1826	
Finto (Il) Cieco.	Gazzaniga. G.	Italian.	1743-1819	
Finto (Il) Cieco.	Guglielmi. P.	Italian.	1727-1804	
Finto (Il) Commandante.	Mayr. J. S.	German.	1763-1845	
Finto (Il) Esau.	Pacelli. A.	Italian.	1668?	?
Finto (Il) Feudatorio.	Blasis. F. A.	Italian.	1765-1851	
Finto (Il) feudatorio. (Otherwise: Principe (Il) Feudatorio.)	Raimondi. P.	Italian.	1786-1853	
Finto (Il) Fratello.	Fischietti. G.	Italian.	1707?	?
Finto (Dal) il vero.	Paisiello. G.	Italian.	1741-1816	
Finto (Il) Laccheo.	Maio. G.	Italian.	1698?	?
Finto (Il) Matrimonio.	Mellara. C. (?)	Italian.	1782	?
Finto (Il) Medico.	Anfossi. P.	Italian.	1727-1797	
Finto (Il) Molinaro.	Tadolini. G.	Italian.	1793-1872	
Finto (Lo) nnamorato.	Corbes'er. A.	Italian.	1720?	?
Finto (Il) parigino. (Opera?)	Baini. L.	Italian.	1754?	?
Finto (Il) pastorella. (Sic.)	Orgitano. V.	Italian.	1729?	?
Finto (Il) pazzo per amore.	Mortellari. M. C.	Italian.	1750-1807	
Finto (Il) pazzo per amore.	Piccinni. N.	Italian.	1728-1800	
Finto (Il) pazzo per amore. (Operetta.) (Otherwise: Narr (Der verstellte) aus Liebe.)	Sacchini. A. M. G.	Italian.	1734-1786	
Finto (Lo) Perziano.	Logroscino. N.	Italian.	1700-1763	
Finto (I') Pittore.	Spontini. G. L. P.	Italian.	1774-1851	
Finto (Il) Policare. (P.p?)	Caldara. A.	Italian.	1678?-1736	
Finto (Il) Policare.	Conti. F. B.	Italian.	1681-1732	
Finto (Il) Principe.	Paisiello. G.	Italian.	1741-1816	
Finto (Il) Sordo.	Bertuzzi. A.	Italian.	1820-1879	
Finto (Il) sordo.	Broschi. R.	Italian.	1698?-1756	
Finto (Il) sordo.	Farinelli. G.	Italian.	1769-1836	
Finto (Il) sordo. (P.p?)	Gracia. M. del P. V.	Spanish.	1775-1832	
Finto (Il) sordo.	Nasolini. S.	Italian.	1768-1805	?
Finto (Il) sordo.	Tarantini. P.	Italian.	1740?	?
Finto (Il) Stanislao.	Barbieri. F. A.	(See: Dia (un) de reinado.)		
Finto (Il) Stanislao.	Gyrowetz. A.	Bohem'n.	1763-1850	
Finto (Il) Stanislao.	Mosca. G.	Italian.	1772-1839	

Finto (Il) Stanislao.	Verdi. G. F. F.	(See. Giorno (Un) di regno.)	
Finto (Il) Turco.	Cocchi. G.	Italian.	1720-1804
Finto (Il) Turco. (P.p?)	Piccinni. N.	Italian.	1728-1800
Fior d'Aliza.	Massé. F. M. "Victor"	French.	1822-1884
Fior d'Alpe.	Franchetti. A.	Italian.	1860
Fior (Il) d'Harlem. (d'Arlem?)	Flotow. F. F. A.	German.	1812-1883
Fior di Rosa.	Galleani. ?	Italian?	1847?
Fioraia. (La) (P.p?)	Lucatello. E.	Italian.	1867?
Fioraja. (La)	Cagnoni. A.	Italian.	1828-1896
Fioraja (La) di Lugano. (P.p?)	Ortiz de Zarate E.	Chilian.	1865
Fiore. (Il)	Orlandi. F.	Italian.	1777-1840
Fiore (Il) de'le eroine.	Buononcini. G. B.	Italian.	1672-1750
Fiore (Il) fatale.	Krotkoff. V. S.	Russian?	1856?
Fiorella.	Auber. D. F. E.	French.	1782-1871
Fiorella. (Operetta.)	Bentayoux. E. (Ben Tayoux?)	French.	1840
Fiorella.	Webber. A.	Ameri'n?	1875?
Fiorentini.	Orgitano. R.	Italian.	1780?-1812
Fioretta, ou, La folle de Glaris.	Kreutzer. K.	(See: Cordelia.)	
Fioretta. (Operetta.)	Weinzierl. M. (With A. Strasser.)	Bohem'n.	1841
Fiorina. (Otherwise: Fanciulla (La) di Glaris.)	Pedrotti. C.	Italian.	1817-1893
Fir Tree. (The) (?)	Rebikoff. V. I.	Russian.	1866
Fire and Water. (Opera?)	Arnold. S.	English.	1740-1802
Firma (la) del Rey.	Garreras. (Carreras?) ?	Spanish?	1838?
Firobe (e) im e Sundgauer Wirtshues.	Heyberger. J.	Alsasc'n.	1831-1892
First day of happiness. (The)	Cespedes. ?	English?	1854?
Fisch. (Der goldene) (Operetta.)	Saint-Lubin. L.	French.	1805-1856 ?
Fischer. (?) (Die)	Simon. A.	French.	1851
Fischer (Der) an der Ost. See. (Operetta.) (Fischer (Der) bei Colberg?)	Rungenhagen. K. F.	German.	1778-1851
Fischer und Kalif.	Draeseke. F. A. B.	German.	1835
Fischer (Der) und das Mi'chmaedchen. (Operetta.)	"Meyerbeer. G." (Beer.)	German.	1791-1864
Fischer (Der) und der Geist. (?)	Bulant. J.	French.	1742? ?
Fischer (Die) von Saint-Jean.	Widor.	(See: Pêcheurs (Les) de Saint-Jean.)	
Fischerempoerung. (Die Neopolitanische)		(See: Masaniello furioso.)	
Fischerin. (Die) (Operetta.)	Eberwein. T. M.	German.	1775-1831
Fischerin. (Die)	Mayer. E.	German.	1821
Fischerin. (Die schoene)	Roser von Reiter. Fr.	German.	1779-1830
Fischermaedchen. (Das)	Dam .H. G.	German.	1815-1858
Fischermaedchen. (Das) (P.p?)	Duni. E. R.	Italian.	1709-1775
Fischermaedchen. (Das) (P.p?)	Eckert. K. A. F.	German.	1820-1879
Fischermaedchen. (Das)	Goethe. W.	(See: Anselmo Lancia.)	
Fischermaedchen. (Das)	Guglielmi. P.	(See. Pescatrice. (La bella))	

Fischermaedchen. (Das)	Koning. D.	Dutch.	1820-1876
Fischermaedchen. (Das) oder, Hass und Liebe. (Operetta.)	Schmidt. J. P. S.	German.	1779-1853
Fischerstechen. (Das)	Lorzing. A. G.	(See: Caramo.)	
Fischerweib. (Das)	Witt. F.	German.	1771-1837
Fischi e fiaschi. (Operetta.)	Pascucci. G. C.	Italian.	1841
Fischweiber (Die) in Paris. (Operetta.)	Birnbach. K. J.	German.	1751-1805
Fisherman's (The) Hut. (Operetta.)	Davy. J. (With M. P. King.)	(See: Hut.)	
Fiskerne.	Hartmann. J. E.	German.	1726-1793
Fitzliputzli. (Operetta.) (Otherwise: Vitzliputzli.)	Zajc. (Zaytz?) I.	Bohem'n.	1834
Fjeldeventryet. (Opera?)	Thrane. W.	Norw'g'n.	1790-1828
Fla-fla. (Operetta.)	Hervé. F. "Ronger"	French.	1825-1892
Flagge. (Die weisse)	Maurice. P.	Swiss.	1868
Flamberge au vent. (Operetta.)	Barbier. F. E.	French.	1829-1889
Flamenca. (La)	Lambert. L.	French.	1861
Flaminia. (La)	Ciampi. L. V.	Italian.	1719 ?
Flaminio. (Il) vincitor magnanimo in Tito Quinto.	Draghi. A.	Italian.	1635-1700
Flaminio. (Il)	Pergolese. G. B. (Pergolesi?).	Italian.	1710-1736
Flaminius à Corinthe.	"Nicolo" (Isouard. N.) (With R. Kreutzer.)	French.	1775-1818
Flauto (Il) magico.	Mozart.	(See: Zauberfloete. (Die))	
Flauto Solo. (Operetta?)	Albert. E. F. C. d'	Scotch?	1864
Flavia.	Sauvinet. A.	P't'g'ese?	1859?
Flavio.	Haendel. G. F.	German.	1685-1759
Flavio.	Perti. G. A.	Italian.	1661-1756
Flavio.	Scarlatti. A.	Italian.	1659-1725
Flavio anicio Olibrio.	Bernasconi. A.	Italian.	1706?-1784
Flavio anicio Olibrio.	Gasparini. F.	Italian.	1668-1737
Flavio Anicio Olibrio.	Porpora. N. A.	Italian.	1686-1766
Flavio Anicio Olibrio.	Vinci. L.	Italian.	1690-1732
Flavio Crispo.	Heinichen. J. D.	German.	1683-1729
Flavio (Fulvio) Cuniberto.	Gabrielli D. (Gabrieli?).	Italian.	1640?-1690
Flavio Cuniberto.	Hurlebusch. K. F.	German.	1696?-1765?
Flavio Cuniberto.	Partenio. G. D.	Italian.	1639?-1701
Flavio Cuniberto.	Scarlatti. A.	Italian.	1659-1725
Flavio Olibrio. (Il trionfo di)	Porta. G.	Italian.	1690?-1755
Flavio Pertarido. (Bertaridio?)	Pollarolo. C. F.	Italian.	1653-1722
Flavio Rachis.	Badia. L.	Italian.	1822-1899
Flavio e Domizia.	Leo. L.	Italian.	1694-1744
Flavius Bertaribus, Koenig von Longobarden.	Telemann. G. P.	German.	1681-1767
Fledermaus. (Die) (Operetta.) (Otherwise: Tzigane, (La) Bat, (The) and, Chauvé-souris. (La))	Strauss. Johann (Jnr.)	German.	1825-1899
Fledy.	Fibich. Z.	Bohem'n.	1850
Fleet. (The English) (Opera?)	Braham. J. (With others.)	English.	1774-1856
Fleur de baiser. (Operetta.)	Coedès. A.	French.	1835?-1884

Fleur d'épine.	Louis. Mme.	French.	1746?	?
Fleur (la Fine) de l'Andalousie. (Operetta.)	Hervé. F. "Ronger"	French.	1825-1892	
Fleur de Lis.	Fuerst. W. W.	German.	1852	
Fleur (La) de Lotus. (Operetta.) (P.p?)	Fragerolle. G. A.	French.	1855	
Fleur (La) de Lotus.	Pascal. P.	French.	1825-1880	
Fleur de Thé. (Operetta.)	Lecocq. A. C.	French.	1832	
Fleur (La) de Vertu. (Operetta.)	Diet. E. M.	French.	1854	
Fleur ('a) du Val- Suzon.	Douay. G.	French.	1840	
Fleur maudite.	Haenny. C.	Swiss?	1866?	
Fleurette, oder, Trompeter und Naeherin. (Operetta.)	Offenbach. J.	German.	1819-1880	
Fleurette.	Nessler. V. E.	Alsasc'n.	1841-1890	
Fleurette. (Opera?) (P.p?)	Steiner . Emma. R.	Americ'n.	1856	
Fleurs. (Les)	Rameau.	(See. Indes (Les) galantes.)		
Fleurs (les) animées. (?)	Klerr. J. B.	German.	1833?	
Fleuve (Le) Scamandre.	"Bartleman" (Barthélemon. F H.)	French.	1741-1808	
Flibustier. (Die)	Cui. C. A.	Russian.	1835	
Flibustier. (Die)	Dobrzinsky. I. F.	Pole.	1807-1867	
Flibustier. (Die)	Lobe. J. C.	German.	1797-1881	
Flirt. (The Runaway) (Operetta?) (P.p?)	Merz. K.	German.	1834-1890	
Flis.	Moniuszko. S.	(See: Flossknecht. (Der))		
Flitch (The) of Bacon.	Shield. W.	English.	1748-1829	
Flitterwochen (Die) im Gebirge.	Rintel. W.	German.	1818	
Flodoardo Wuprahal. (Operetta.)	Konradin. K. F.	German.	1833-1884	
Flor de Almendro.	Nogueras. C.	Spanish.	1871?	
Flor (La) de la Montaña.	Saco del Valle. ?	Spanish.	1870?	
Flor de Lis.	Chapi (y Lorente). R.	Spanish.	1851	
Flora, or, Hob in the Well.	(Ballad Opera.)	(London,	1729.)	
Flora. (Sequel to)	?	(London,	1732.)	
Flora.	Corticelli. G. (With Costanzi and Vasnier.)	Italian.	1704?	?
Flora.	Fay. E.	French.	1770-1845	
Flora. (La)	Gagliano. M. Z. (With Peri.)	Italian.	1575?-1642	
Flora. (Operetta.)	Krieger. J. P.	German.	1649-1725	
Flora. (Opera?)	Sartorio. A. (With M. Ziani.)	Italian.	1620?-1681	
Flora mirabilis.	Samara. S.	Greek.	1861	
Flore.	"Batistin" (Stuck. J. B.)	German.	1680?-1755	
Flore et Zéphire.	Gautier. J. F. E.	French.	1822-1878	
Florentin. (le)	Lenepveu. C. F.	French.	1840	
Florentin.	Pichoz. E.	French?	1837	
Florentin. (Le) (P.p?)	Rauchenecker. G. W.	German.	1844-1906	
Florentina.	Thierfelder. A.	German.	1846	
Florenz. (Florence?) (In)	Munktell. Helene	Swede?	1859?	
Floreska, ossia, le Testa di bronzo.	Soliva. C. E.	Italian.	1792-1853	
Florestan, ou, Le conseil des dix.	Gracia M. del P. V.	Spanish.	1775-1832	
Floretta ou, La folle de Glaris.	Kreutzer. K.	(See: Cordelia.)		

Florette, oder, die erst Liebe Heinrich's der IV.	Dreyschock. A.	Bohem'n.	1818-1869
Florette, oder, Die erste Liebe Heinrich's IV. (Operetta.)	Herzka. ?	German?	1836?
Florette. (Operetta.)	Pohlei. R.	German.	1810? ?
Florette et Colin. (Operetta.)	Champein. S. Strungk. N. A.	French.	1753-1830
Floretto. (Operetta.)		German.	1640-1700
Florian.	Walter. Ida	English.	1856?
Floribella.	Weyse. C. E. F.	Dane?	1774-1842
Florida. (Operetta.)	Fischer. R.	German?	1862?
Floridante.	Haendel. G. F.	German.	1685-1759
Florida Water.	Corliss. E.	Ameri'n?	?
Floridea.	Agostini. P. S. (With F. de Rossi and L. Busca.)	Italian.	1650 ?
Floridor. (Operetta.)	Barrera y Gomez. E.	Spanish.	1844
Floridoro.	Stradella. A.	Italian.	1645?-1681
Florikens. (The)	Rogers. E.	English.	1851
Florimel. (Otherwise: Love's revenge.)	Greene. M.	English.	1695?-1755
Florin. (A) (?)	Zajc (Zaytz?). I.	Bohem'n.	1834
Florinda.	Gracia. M. del P. V.	Spanish.	1775-1832
Florinda.	Marqués. M.	Spanish.	1845?
Florinda.	Thalberg. S.	Swiss?	1812-1871
Florinda a Cordonna.	Roser von Reiter. Fr.	German.	1779-1830
Florinde. (La)	Debillemont. J. J.	French.	1824-1879
Florindo und Daphne (Two parts.)	Haendel. G. F.	German.	1685-1759
Florine.	Désaugiers. M. A.	French.	1742-1793
Floris V.	Holl. R.	Dutch.	1825-1904
Floris von Namur.	Oberthuer. K.	German.	1819-1895
Florodora. (Opera?)	Stuart. L.	English.	1860
Flossknecht. (Der) (Otherwise: Flis.)	Moniwszko. S.	Pole.	1820-1872
Flotte Bursche. (Operetta.)	Suppé. F.	German.	1820-1895
Flower. (The desert)	Wallace. W. V.	Scotch?	1814-1865
Flucht. (Die)	Stoer. K.	German.	1814-1889
Flucht (Die) der Lalage.	Benda. G.	Bohem'n.	1722-1795
Flucht (Die) Karls II.	Siboni. E.	(See: Carl den andens flugt.)	
Flucht (Die) nach der Schweiz.	Kuecken. F. W.	German.	1810-1882
Fluechtling (Der), oder, das besiegte Vorurteil.	Kressner. ?	German.	1816? ?
Fluechtling. (Der)	Cavos. C.	Italian.	1776-1840
Fluechtling. (Der) (P.p?)	Kään. H.	German.	1852
Fluechtling. (Der) (Otherwise: Vorurtheil. (Das besiegte))	Kretschmer. E.	German.	1830-1908
Fluechtling (Der) von Estrella. (?)	Salomon. S.	Dane.	1816-1899
Fluechtlinge. (Die)	Mader. R. M.	Hungar'n.	1856
Fluess. (Das . . . gueldene) (P.p?)	Schuermann. G. K.	German.	1675?-1741?
Fluestern. (Das) (Operetta.)	Foerster. A.	German.	1849
Flurschuetz. (Der)	Umlauf. I.	German.	1756-1796
Flute. (The magic)	Mozart.	(See: Zauberfloete. (Die) .)	
Flûte (La) enchantée.	Mozart.	(See. Zauberfloete. (Die))	

Flûte et Poignard.	Blaze. F. H. J.	(See: Pigeon volé.)	
Flûtes. (Les deux) (Operetta.)	Jouffroy. C.	French?	1857?
Fluthgeist. (Der) (Otherwise: Drac. (le))	Hillemacher. P. J. W. (With L. J. E. Hillemacher.)	French?	1852
Flutiste. (Le)	Kling. H.	French?	1842
Foca superba. (Otherwise: Foca Teofanio, and, Joca superbo.)	Lotti. A.	Italian.	1667?-1740
Foccennone e cordalenta. (Operetta.)	Tamburi. F.	Italian?	1860?
Foerster. (Der) (Otherwise: Ame (L') en peine, Leoline, Boscajuolo, (Il) and, Forestier.)	Flotow. F. A. A.	German.	1812-1883
Foerster. (Der)	Kurpinski. K. K.	Pole.	1785-1857
Foersters (Des) Lieblingsspeise, oder, Der schwarze Peter. (Operetta.)	Klerr. J. B.	German.	1833?
Foible. (The King's)	Zajc. (Zaytz?) I.	Bohem'n.	1834
Foire (La) aux amours. (P.p?)	Varney. (L) F. A. J.	French.	1844
Foire (La) d'cheux nous. (Operetta.)	Hagel. ?	French?	1855?
Foire (La) de Guibray.	Gilliers. J. C.	French.	1667-1737
Foire (La) de Smyrne.	Sor. (Sors?) F.	Spanish.	1778-1839
Foire (La) de Village. (Operetta.)	Vitzthumb. I.	German?	1723-1816
Foire (la) Saint-Laurent. (Operetta.)	Offenbach. J.	German.	1819-1880
Folbac.	?	?	?
Folco d'Arles.	Giosa. N.	Italian.	1820-1885
Folie. (Une)	Dupuy. J. B. E. L. C.	Swiss.	1775-1822
Folie. (Une dernière)	Lecocq. A. C.	French.	1832
Folie. (Une)	Méhul. E. N. (H?)	French.	1763-1817
Folie (Une) a Rome.	Ricci. F.	(See: Follia(una) a Roma.)	
Folie (la) musicale, ou, Le chanteur prisonnier.	Pradher. L. B.	French.	1781-1843
Folies (Les) Amoureuses.	Pessard. E. L. F.	French.	1843
Folies d'amour.	Fontmagne. Mme. Durand	French?	1864?
Folies (les) dansantes.	"Cousin Jacques" (Beffroy de Reigny. L. A.)	French.	1757-1811
Folies (Les) Marigny.	Nesles. D.	French?	1842?
Folkunger. (Die)	Kretschmer. E.	German.	1830-1908
Folle (le) amorose.	Buonomo. A.	Italian.	1829-1903
Folle (la) de Glaris (A re-arrangement of K. Kreutzer's, Cordelia.)	Payer. H.	German.	1787-1845
Folle (la) gageure.	Leblanc. ?	French.	1750?-1827
Follet. (Le) (Operetta.)	Lefèvre. V. G. (?)	French.	1831
Folletto. (Il)	Coppola. P. A.	Italian.	1793-1877
Folletto. (il)	Mosca. G.	Italian.	1772-1839
Folletto (Il) di Gresy.	Petrella. E.	Italian.	1813-1877
Folletto (Il) innamorato. (P.p?)	Fioravanti. Vin.	Italian.	1799-1877
Follia. (Una)	Cordella. G.	Italian.	1786-1846
Follia. (una)	Donizetti. G.	Italian.	1797-1848

Follia (una) a Roma. (Otherwise: Folie (Une) à Rome.)	Ricci. F. Bishop.	Italian.	1809-1877
Follies (The) of a Day.		(See: Figaro. (The marriage of))	
Foma Duratchok.	Rubinstein. A. G.	Russian.	1829-1894
Fondazione (La) di Partenope.	?	?	?
Fondazione (La) di Venezia.	Macari. G.	Italian.	1697? ?
Fondo (El) del Baul. (Operetta.)	Valverde. L.	Spanish?	1859?
Fontaene (Die) von Bachtschisaria. (?)	Iljinski. A. A.	Russian.	1859
Fontainebleau.	Shield. W.	English.	1748-1829
Fontaine (la) de Berny. (Operetta.)	Nibelle. A. A.	French.	1825-1895
Fontana (La) di Bakciserai.	Federoff. ?	Russian.	1868?
Fonte (Il) d'acqua gialla, ossia, Il trionfo della pazzia.	Bernardini. M.	Italian.	1762 ?
Forains (Les) (Operetta.) (Otherwise: Olympia, and, Gaukler. (Die))	Varney. L.	French.	1850?
Forban. (le) (Operetta.)	Bernicat. F.	French.	1841-1883
Force (La) de l'habitude. (Operetta.)	Joubert. (Jobert?) ?	French.	1740? ?
Force (La) du sang.	Rochefort. J. B.	French.	1746-1819
For England ho!	Bishop.	(See: England.)	
Forest. (The enchanted) (Opera?)	Jacobi. G.	German.	1840-1906
Forest (The) of Bondy, or, The Dog of Montargus.	Bishop. H. R.	English.	1786-1855
Foresta (la) d'Hermannstadt.	Fioravanti. Val.	Italian.	1764-1837
Foresta (la) di Nicolor.	Trentó. V.	Italian.	1761-1827 ?
Foresta (la) d'Ostropol.	Sampieri. F.	Italian.	1790?-1863
Forester's (The) Daughters. (Operetta.) (P.p?)	Masters. W. C.	(See. Daughters.)	
Foresters. (The King's) (Operetta.)	Bennett. F. J. W.	English.	1856
Foresters (The), or, Twenty-five years since.	Loder. E. J.	English.	1813-1865
Forestier. (le)	Flotow.	(See: Foerster. (Der))	
Forêt (La)	Savard. A.	French?	1875?
Forêt (La) de Sicile.	Gresnich. A. F.	Belgian.	1755-1799
Forêt (La) enchantée, ou, Isaure et Florestan.	Leblanc. ?	French.	1750?-1827
Forgeron (Le) de Bassora.	Kreubé. C. F.	French?	1777-1846
Forkostad. (?) (P.p?)	Wellander. J.	Swede?	1740? ?
Fornaretto. (il)	Sanelli. G.	Italian.	1815?-1861
Fornaretto. (Il) (These two are, probably, identical.)	"Laleni." G.	Italian.	1815?-1861
Fornarina.	Collina. F. S.	Italian.	1865?
Fornarina. (Die) (Operetta.)	Zeller. K.	German?	1848-1898
Fort comme un Turc. (Operetta.) (P.p?)	Bordèse. L.	Italian.	1815-1866
Forteresse. (La)	Piccinni. L. A.	Italian.	1779-1850
Fortezza (La) al Cimento.	Aldovandrini. G. V. A. (Aldrovandini?)	Italian.	1665? ?

For the Crown.	Coppée. F.	(See: Pour la Couronne.)	
Fortitudo superata. (Sic.)	Bottardi. D. F.	Italian. 1673?	?
Fortress. (The) (P.p?)	Hook. J.	English. 1746-1827	
Fortuna.	Gambari. P.	Italian. 1598?	?
Fortuna, etc. (Die verschmaete) (P.p?)	Proch. H.	Bohem'n. 1809-1878	
Fortuna (La) annichilata della prudenza. (Opera?)	Conti. I. M.	Italian. 1699-1759	
Fortuna (La) della corte.	Draghi. A.	Italian. 1635-1700	
Fortuna (La) di Rodope e Dalmira.	Ziani. P. A.	Italian. 1630?-1711	
Fortuna (la) d'un poeta.	Palmieri. F.	Italian. 1841?	
Fortuna (La) per dote.	Pollarolo. C. F.	Italian. 1653-1722	
Fortuna (La) tra le disgrazie.	Biego. P.	Italian. 1658?	?
Fortunat mit dem Saeckel und Wunschschuetlein.	Schneyder von Wartensee. X.	Swiss. 1786-1868	
Fortunata (la) Combinazione.		(See: Combinazione.)	
Fortunatis.	Blum. K. L.	German. 1786-1844	
Fortunato. (Operetta.)	Mohr. Ad.	German. 1841	
Fortunato (Il) inganno.	Donizetti. G.	Italian. 1797-1848	
Fortunato. (Fortunata?) (L'innocente) (Otherwise: Semplice (La) fortunata.)	Paisaello. G.	Italian. 1741-1816	
Fortunato (Il) ripiegho.	Generali. P.	(See. Orgoglio, etc.)	
Fortunatus and his sons.	Bishop. H. R.	English. 1786-1855	
Fortune. (Une bonne)	Adam. A. C.	French. 1803-1856	
Fortune (Bonne), ou, Edouard et Legond.	?	? ?	
Fortune (La) au village. (Opera?)	Gibert. P. C.	French. 1717-1787	
Fortune (The) Hunter. (Opera?)	Didbin. C.	English. 1745-1814	
Fortune (The) Teller.	Herbert. V.	Americ'n. 1859	
Fortunio.	Westerhout. N.	Dutch? 1862?-1898	
Fortunio. (La revanche de) (Operetta.)	Robillard. V.	French? 1837?	
Fortunios Lied, (and, Song.)	Offenbach.	(See: Chanson de Fortunio.)	
Fortunus.	Bishop. H. R.	English. 1786-1855	
Forturella.	Pignalosa. L.	Italian. 1869?	
Forty Thieves. (The)	Kelly. M.	(See: Thieves.)	
Forza (La) d'amore. (Opera?)	Buzzi-Peccia. A.	Italian? 1867?	
Forza (La) d'amore.	Galuppi. B.	Italian. 1706-1785	
Forza (La) d'amore. (P.p?)	Paradies. P. D. (Paradisi?)	Italian. 1710-1792	
Forza (La) d'amore.	Pasquini. B.	Italian. 1637-1710	
Forza (La) d'amore.	Pollarolo. C. F.	Italian. 1653-1722	
Forza d'amore, ossia, Teresa e Claudio.	Roesler. Joseph	Bohem'n. 1750-1792	
Forza (La) dei Simpatici. (Operetta.) (Otherwise: Anello (l') magico.)	Pavesi. S.	Italian. 1779-1850	
Forza (la) del Danaro. (Denaro)	Scarano. M. O.	Italian. 1843?	
Forza (la) del destino. (A re-arrangement of. Macbeth.)	Verdi. G. F. F.	Italian. 1813-1901	

Forza (La) del giusto. (P.p?)	Wilderer. J. H.	German.	1683?	?
Forza (La) del sangue.	Buini. (Buina?) G.M.	Italian.	1688?-1739	
Forza (La) del sangue e della pieta.	Fabrini. G.	Italian.	1656?	?
Forza (La) del sangue.	Lotti. A.	Italian.	1667?-1740	
Forza (La) del sangue.	Paganelli. G. A.	Italian.	1717?	?
Forza (La) dell'amicizia in Oreste e Pilade. (Othewise: Ifigenia in Aulide.)	Caldara. A. (Re-written by C. R. Reutter.)	Italian.	1670-1736	
Forza (La) dell'amicizia.	Draghi. A.	Italian.	1635-1700	
Forza (La) dell'amor filiale. (Two settings.)	Draghi. A.	Italian.	1635-1700	
Forza (La) dell'amor fraterno.	"Heiter. Amalie" (Prinzessin Amalie von Sachsen.)	German.	1794-1870	
Forza (La) dell'Amor paterno.	Stradella. A.	Italian.	1645?-1681	
Forza (La) dell'Amore, oder, die von Paris entfuehrte Helena.	Keiser. R.	German.	1674-1739	
Forza (La) dell'immagiazione.	Raimondi.	(See: Battuto (Il) contento.)		
Forza (La) della fortuna e della virtu.	Teofile. ?	Italian?	1641?	?
Forza (La) della pace.	Rinaldo di Capua.	Italian.	1715	?
Forza (La) de'la Virtù.	Keiser. R.	German.	1674-1739	
Forza (La) della virtù.	Perti. G. A.	Italian.	1661-1756	
Forza (La) della virtù.	Pollarolo. C. F.	Italian.	1653-1722	
Forza (La) vinta dall'amore.	Mixte. N.	Italian?	1673?	?
Forzati. (I due) (Otherwise: Gemelli, (I due) and, Pulcinelli (I due) simili.)	Agnelli. S.	Italian.	1817	
Forzati. (I due)	Aspa. M.	Italian.	1806?-1868	
Forzati. (I due)	Frontmichel. H. H.J.C.	French.	1799	?
Forzati. (I due)	Lannoy. E.	Belgian?	1787?-1853	
Forzati. (I due)	Mirecki. F.	Pole.	1791-1862	
Forzati. (I due)	Moretti. G.	Italian.	1807-1884	
Forze (Le) (La Forza) delle donne. (Otherwise: Trionfo (Il) delle donne.)	Anfossi. P.	Italian.	1727-1797	
Fosca. (La)	Gomez. A. C.	Brazil'n.	1839-1896	
Foscari.	?	?	(1895.)	
Foscari. (I due)	Verdi. G. F. F.	Italian.	1813-1901	
Foscari. (Die)	Zenger. M.	German.	1837	
Foscarini. (Antonio)	Cohen. H.	Dutch.	1808-1880	
Foscarini. (Antonio)	Pastini. ?	Italian.	1810	
Foscarini. (Antonio)	Petrali. L.	Italian.	1814?	
Foscarini. (Antonio)	Puccini. M.	Italian.	1813-1864	
Foscarini. (Antonio)	Ruta. M.	Italian.	1827-1896	
Foster-Brothers. (The) (Operetta.)	Cellier. A.	English.	1844-1891	
Fou. (Le) (?)	Szabados. B.	Hungar'n.	1862?	
Fou (Le) chapine. (Chopine?) (Operetta.)	Sellenick. A. V.	Alsasc'n.	1820?-1893	
Fou (Le) de Bérézoff.	Champein. S.	(See. Menzikoff et Foedor.)		
Fou (Le) de Saint-James.	Monticelli. A.	Italian?	1821?	
Fou (le) du Roi.	Verdyen. C. E.	Belgian.	1827	
Foundling (The) of the Forest. (Opera?)	Kelly. M.	Irish.	1762-1826	

Fountain. (The magic)	?	?	?
Fountain of Youth.	Pommer. W. H.	Americ'n.	1851
Four by Honours. (Operetta.)	Horner. R.	English.	1848
Fourains. (Les)	Boucheron. ?	Italian?	1855?
Fourberies (Les) de Marine. (Marinette?)	Piccinni. N.	Italian.	1728-1800
Fourberies (les) de Marinette.	Creste. J. J. B. (?)	French?	1828?-1884
Fourberies (les) de Mathurin.	Bambini. F.	Italian.	1742? ?
Fourberies (Les) de Mathurin.	Cambini. G. G.	Italian.	1746-1825
Four Pecks of fun, or, Cupid's Halloween.	Cale. Rosalie B. S.	Americ'n.	1875
Fourth of July.	Pelissier. V.	Ameri'n?	1768? ?
Fous. (Les vieux)	Ladurner. I. A. F. X.	Swiss.	1766-1839
Fous (Les) de Médine.	Gluck.	(See: Rencontre (Le) imprévue.)	
Fous (les) de Médine.	Solié (Soulier?) J. P.	French.	1755-1812
Fous (Les) divertissants. (Opera?)	Charpentier. M. A.	French.	1634-1702
Foxglove or, The Quaker's Will. (P.p?)	Roehner. G. W.	German.	1806-1884
Foxy Quiller.	de Koven. R.	Americ'n.	1859
Fra Diavolino. (?) (Operetta.)	Roques. L. (With Poisson.)	French.	1810? ?
Fra Diavolo, ou, L'Hôtellerie de Terracine.	Auber. D. F. E.	French.	1782-1871
Fra Donato. (P.p?)	Sacchini. A. M. G.	Italian.	1734-1786
Fraeulein. (Das graefliche) (Operetta.)	Schmidt. L.	German.	1752? ?
Fraeulein Hexe. (Operetta.)	Bayer. J.	German.	1852
Fraeulein Loreley. (P.p?)	Lincke. P.	German?	1874?
Fraeu'ein Muellerin. (Operetta.)	Schiemer. R. G.	German.	1852?
Fraeulein Praesident.	Mueller-Norden. U.	German?	1865?
Fraeulein (Die) von St. Cyr.	Dellinger. R.	Bohem'n.	1857
Fra Francisa.	Waller. H.	English.	1863?
Frau gamle Dage. (Fragamla Dage?)	Harklon. J.	Norw'g'n.	1855?
Fra i due litiganti il terzo gode.	?	(Venice,	1749.)
Fra i due litiganti, etc.	Astaritta. G. (Astarita?)	Italian.	1749?-1803
Fra i due litiganti, etc. (Otherwise: Im Trueben ist gut fischen.)	Sarti. G.	Italian.	1729-1802
Fra Luigi di Souza.	Freitas-Gazul. F.	P't'guese.	1860?
Frage und Antwort, oder, Ein altes Haus kann auch was Gutes stiften.	Schack. (Cziack.) B.	Bohem'n.	1758-1826
Frage und Antwort.	Wessely. J.	Bohem'n.	1762-1814
Fragments.	Dauvergne. A.	(See: Prix (Le) de la valeur.)	
Fragments. (Les nouveaux)	Lagarde. Pierre (With others.)	French.	1717 ?
Franc (Le) archer.	Weber.	(See: Freischuetz. (Der))	
Franc (Le) Breton.	Kreutzer. R. (With Solié.)	German?	1766-1831
Franc. da Rimini.	Meiners. G. B.	Italian?	1826-1897

Franc Marin (Le) ou, Le gageure indescrète.	Foignet. C. G.	French.	1750?-1823	
Français (Les) à Venise.	"Nicolo" (Isouard. N.)	French.	1775-1818	
Français (Les) au serail. (A re-arangement of F. Devienne's, Visitandines. (Les))	Albertin. H.	French?	1795?	?
Français (Les) chez les Hurons.	Colizzi. (Colozzi?) G. A.	Italian.	1740?	?
Français (Les) en Tyrol. (?)	Léon. R.	Tyrolean?	1862?	
Française. (Une)	Champein. M. F. S.	French.	1799-1871	
Francastor. (Operetta.)	Barbier. F. E.	French.	1829-1889	
France et Algérie.	Boieldieu. A. L. V.	French.	1816-1883	
France (La) et l'Espagne. (Opera?)	Boieldieu. F. A.	French.	1775-1834	
France (la) régénérée.	Scio. F.	French.	1766-1796	
Frances (Les) d'Yvonne. (?)	Sinsoilliez. G. (Sinsvillier?)	Belgian?	1846-1893	
Francesca da (di?) Rimini.	Borgatta. E.	Italian.	1810?	?
Francesca da Rimini. (Operetta.) (Otherwise: Françoise de Rimini.)	Boullard. J. M.	French?	1842	
Francesca da Rimini.	Branaccio. A.	Italian.	1813-1846	
Francesca da Rimini.	Cagnoni. A.	Italian.	1828-1896	
Francesca da Rimini.	Canetti. (Jnr.) F.	Italian.	1809-1884	
Francesca da Rimini.	Carlini. O. (L?)	Italian?	1793?	?
Francesca da Rimini.	Fournier-Gorre. G.	Italian?	1802?	?
Francesca da Rimini.	Franchini. G.	Italian.	1811?	?
Francesca da Rimini.	Generali. P.	Italian.	1783-1832	
Francesca da Rimini.	Maglioni. A.	Italian.	1810?	?
Francesca da Rimini.	Marcarini. G.	Italian.	1832	
Francesca da Rimini.	Mercadante. G. S. R.	Italian.	1797-1870	
Francesca da Rimini.	Moscuzza. V.	Italian.	1827	
Francesca da Rimini.	Naprawnik. E. F.	Bohem'n.	1838	
Francesca da Rimini. (P.p?)	Pappalardo. S.	Italian.	1817	
Francesca da Rimini.	Quilici. M.	Italian.	1800?-1889	
Francesca da Rimini.	Staffa. G.	Italian.	1807-1877	
Francesca da Rimini.	Strepponi. F.	Italian.	1770?-1832	
Francesca da Rimini.	Tamburini. G.	Italian.	1805?	?
Francesca da Rimini.	Zescevich. F. A.	German?	1838?	
Francesca von Rimini.	Nordal. E.	German.	1810?	?
Franceska (Francesca?) da Rimini.	Goetz. H. (With Frank.)	German.	1840-1876	
Francesca di Foix.	Donizetti. G.	Italian.	1797-1848	
Francesca Doria.	Linley. G.	English.	1795-1865	
Francesco (di) Sforza.	Zanetti. F.	Italian.	1847?	
Francesco di Sforza, ossia, Il castello di Casanova.	Rabati. A. G. S. (Rabite?)	Italian?	1812?	
Francesco Donato, ossia, Corinto distrutta.	Mercadante. G. S. R.	Italian.	1797-1870	
Francesco Donato, ossia, Corinto distrutta.	Raimondi. P.	Italian.	1786-1853	
Francesco Sforza.	Zanotti. G.	Italian.	1874?	
Francese (La) a Malaghera.	Traetta. T. M. F. S. (Trajetta.)	Italian.	1727-1779	
Francese (Il) bizzaro.	Astaritta. G. (Astarita?)	Italian.	1749?-1803	
Francese (il) bizzaro.	Gresnich. A. F.	Belgian.	1755-1799	
Francese (La) brillante.	Guglielmi. P.	Italian.	1727-1804	
Francese (La) maligna. (?)	Picoinni. N.	Italian.	1728-1800	
Francesi (I) brillanti.	Paisiello. G.	Italian.	1741-1806	

Franchifredo, Dux de Venecia.	Rogel. J.	Spanish.	1829
Franchimont. (P.p?)	Lagye. P.	French?	1875?
Francis the First. (Opera?)	Loder. E. J.	English.	1813-1865
Franco (Il) arciero.	Weber.	(See: Freischuetz (Der)	
Franco (il) Bersagliere. (Otherwise: Freischuetz, (Der))	Antoinetti. ?	Italian.	1842?
François I a Chambord.	Ginestet. F. R. P.	French.	1796-1860
François I, ou, La fête mistérieuse.	Kreutzer. R.	German?	1766-1831
François les Bas-bleus. (Operetta.) (Otherwise: B'ue Stockings.)	Bernicat. F. (With Messager.)	French?	1841-1883
Françoise de Foix.	Berton. H. M.	French.	1767-1844
Françoise de Rimini. (Operetta.)	Boullard.	(See: Francesca da Rimini.)	
Françoise de Rimini. (P.p?)	Gide. C.	French.	1804-1868
Françoise de Rimini.	Thomas. C. L. A.	French.	1811-1896
Franconnette.	Lavello. R. (With L. de Vaux.)	French?	1829?
Frank (Der) der Unsterblichkeit.	Hoffmann. E. T. A.	German.	1776-1822
Frankenstein.	Lutz. W. Meyer	German.	1829-1903
Franqueza. (la)	Gomez M. Vasquez y	Spanish.	1831-1894
Frans von Mieris.	Waubert-Depuisseau. J. L. T.	Dutch.	1800? ?
Franz Moors Ende.	Della Noce. U.	Italian?	1860?
Franziska von Foix. (Francisca?)	Weigl. J.	Hunga'n?	1766-1846
Franzosen (Die) in Gotha.	Krempelsetzer. G.	German.	1827-1871
Franzosen (Die) in Madrid.	Schucht. J. F.	German.	1832
Franzosen (Die) in Spanien.	Fesca. A. E.	German.	1820-1849
Franzosen (Die) in Tirol. (Operetta.)	Peter. A.	German.	1874?
Franzosen (Die) vor Nizza.	Kittl. J. F.	(See: Bianca und Giuseppe.)	
Frascatana (La) nobile.	Cimarosa. D.	Italian.	1749-1801
Frascatana (La) nobile. (Parodied by Framery as, Infante (L') de Zamora.)	Paisiello. G.	Italian.	1741-1816
Fraschetana. (la) (?)	Giordani. T. (?)	Italian.	1740? ?
Frasquita.	Kovarŏvic. K.	Bohem'n.	1862
Frasquita. (Operetta.)	Laurent de Rillé. F. A.	French.	1828
Frasquito.	Caballero. M. F.	Spanish.	1835-1906
Frastullo.	Jommelli.	(See: Trastullo.)	
Frate (Fratello) (Il) innamorato.	Pergolese. G. B. (Pergolesi?)	Italian.	1710-1736
Fratelli (I due) befatti. (cefatti?)	Sacchini. A. M. G.	Italian.	1734-1786
Fratelli (li due) Castracani.	Marinelli. G.	Italian.	1760? ?
Fratelli (I) Maccabei.	Trento. V.	Italian.	1761-1827 ?
Fratel'i (I) nemici.	Graun. K. H.	German.	1701-1759
Fratelli (I due) originali.	Lamberti. L.	Italian.	1769 ?
Fratelli (I due) Pappamosca. (Pappa Mosca?)	Alessandri. F.	Italian.	1742-1811
Fratelli (I) Pappamosca.	Guglielmi. P.	(See: Villanella (La) ingentilita.)	
Fratelli (I due) Pappamosca.	Tarchi. A.	Italian.	1760-1814
Fratelli (I due) perseguitati.	Coppola. G.	Italian.	1764? ?
Fratelli (I due) ridicoli.	Niccolini. G. (Nicolini?)	Italian.	1771-1842
Fratelli (I due) ridicoli.	Rossi. Lor.	Italian.	1760 ?

Fratelli (I tre) ridicole.	Giordani. G.	Italian.	1744-1798
Fratelli (I due) rivali.	Nasolini. S.	Italian.	1768-1805 ?
Fratelli (I) rivali.	Winter. P.	(See. Brueder (Die) als Nebenbuehler.)	
Fratelli (I due) sciocchi.	Guglielmi. P.	(See: Villanella (La) ingentilita.)	
Fratello (Il) innamorato.	Pergolesi.	(See: Frate.)	
Fraticida (La) innocente, o, sia il Venceslao. (Otherwise: Venceslao.)	Perti. G. A.	Italian.	1661-1756
Frau. (Die boese)	Bierey. G. B.	German.	1772-1840
Frau. (Die boese) (Operetta.)	Walter. I.	Bohem'n.	1759-1822
Frau. (Die kranke) (Operetta.)	Frischmuth. J. C.	German.	1741-1790
Frau. (Die ledige) (Operetta.)	Haller. R.	German.	1874?
Frau. (Die schwarze)	Mueller. Ad.	Hungar'n.	1801-1886
Frau Ahndel. (Operetta.)	Bayer. A.	Bohem'n.	1785 ?
Frau Anna.	Hummel. F.	German.	1855
Frau von Drescherl. (Operetta.)	Mueller. Wenzel	German.	1767-1835
Frau (Die weisse) von Drottingholm.	(Prinz) Franz Oskar Gustav.	Swede.	1825?
Frau Gertrud. (Operetta.)	Mueller. Wenzel	German.	1767-1835
Frau Holle.	Kunoth. G.	German?	1869?
Frau Holle. (Operetta?)	Spangenberg. H.	German?	1872?
Frau Inge.	Bekgaard. J.	Dane.	1843
Frau Inge.	Ruefer. H.	German?	1864?
Frau Jeanna.	Lange-Mueller. P. E.	Dane.	1850
Frau (Die) Meisterinn. (Operetta.)	Suppé. F.	German.	1820-1895
Frau (Die weisse) von Neuhaus.	Nanke. ?	German?	1780? ?
Frau Russkachel, oder, Die betrogene Stiefmutter. (Operetta.)	Drieberg. F.	German.	1780-1856
Frauds. (Honest)	Horn. C. E.	(See: Honest.)	
Frauen. (Die lieben)	Lehár. F.	Hungar'n.	1870
Frauen. (Die neugierigen)	Wolf-Ferrari. E.	(See: Donne (Le) curiose.)	
Frauen (Die) und der Liebe Sieg.	Lindpainter.	(See. Amazone. (Die))	
Frauenbund. (Der)	Winter. P.	German.	1754-1825
Frauen-Emanzipation. (Die)	Woytissek. A. F. A. J.	Bohem'n.	1771 ?
Frauenherz. (Das) (Opera?)	Strauss. Joseph (?) (With Reiterer.)	German.	1793-1866
Fraueninsel. (Die) (Operetta.)	Milloecker. K.	German.	1842-1899
Frauenlob.	Becker. R.	German.	1842
Frauenlob.	Lassen. E.	Dane.	1830-1904
Frauenlob.	Schwalm. R.	German.	1845
Frauenwerth, oder, der Kaiser als Zimmermann.	Lichtenstein. K. A.	German.	1767-1845
Frauenverschwoerung. (Die)	Hinrichs. G.	German?	1860?
Frazir.	Vassalo. P.	Maltes'n.	1874?
Freak (A) of War.	Boggatti (?). E. (With G. Clifford.)	English?	1865?
Freccia (La) docato.	Bertaggia. D.	Italian?	1814?
Freccie (le) d'amore.	Puccini. D.	Italian.	1771-1815
Fred.	Frost. W. L.	English.	1855?
Frédégilde, ou, Le Démon familier. (Opera?)	Merange. ?	French.	1769? ?
Fredegonda.	Gasparini. F.	Italian.	1668-1737

Frédégonde. (Otherwise: Brunehilde.)	Guiraud. E. (With Saint-Saëns.)	French.	1837-1892
Fredegunda.	Keiser. R.	German.	1674-1739
Frederick the Great.	Cooke. T. S.	Irish.	1782-1848
Free and Easy. (Operetta.)	Addison. J.	English.	1765-1844
Freebooters. (The)	Paer. F.	(See: Fuorusciti. (I))	
Freeman.	Jester. E. F.	German.	1745-1822
Freemason. (The Generous)	(Ballad Opera.)	(London, 1731.)	
Frégolinette. (P.p?)	Varney. L.	French.	1850?
Freibeuter. (Der) (Operetta.)	Gaerich. W.	Bohem'n.	1794-1864
Freibeuter. (Der) (Operetta.)	Lange. E.	Russian?	1761? ?
Freibeuter. (Der) (Operetta.)	Miller. J.	German.	1782-1851
Freibrief. (Freybrief?) (Der)	Weber. Fridolin	German.	? ?
Freier. (Der alte) (Operetta.) (Otherwise: Alter schuetzt vor Thorheit nicht, and, Kurze Thorheit, etc.)	André. J.	German.	1741-1791
Freier. (Die)	Kovařowic. K.	(See: Zenichove.)	
Freier. (Die)	Schattmann. A.	German.	1874?
Freier (Die) im Sack. (Operetta.)	Fiby. H.	German.	1834
Freigeister. (Operetta.)	Suppé. F.	German.	1820-1895
Freija. (?)	Suppé. F.	German.	1820-1895
Freijagd. (Die)	Hopfe. K.	German?	1868?
Freischiessen. (Das) (Operetta.)	Dieter. (Dietter?) C. L.	German.	1757-1822
Freischuetz. (Der)	Antonietti.	(See: Franco (II) Bersagliere.)	
Freischuetz. (Der)	Nesvadba. J.	Bohem'n.	1824-1876
Freischuetz. (Der) (Otherwise: Robin des bois, Franc (Le) archer, Franco (Il) arciero, Freischuetz (Der), or, The seventh bullet, Het Proefschot, and, Jaegersbraut. (Die))	Weber. K. M. F. E.	German.	1786-1826
Freischuetze. (Der)	Roser von Reiter. F.	German.	1779-1830
Freitagsreisen. (Operetta.)	Spindler. F. S.	German.	1759-1820
Freiwerber. (Der) (Operetta.)	Gabriel. M.	German?	1860?
Freiwillige. (Der)	Braun. Joseph	German.	1787 ?
Freiwillige. (Der) (Operetta.)	Soukoup. F.	Bohem'n?	1861?
Freiwilligen (Die) (Operetta.)	Suessmayer. F. X.	German.	1766-1803
Frella.	Skilmans. ?	French?	1868?
Frelon. (Le Roi)	Banès. A. A.	French.	1856
Fréluchette. (Operetta.)	Montaubry. J. B. E.	French.	1824
Fremden. (Die)	Starke. J.	German.	1847?
Fremdenfuehrer. (Der) (Operetta.)	Ziehrer. K. M.	German.	1843
Fremdling. (Der) (P.p?)	Goldmark. K.	Hungar'n.	1830
Fremdling. (Der)	Vogl. H.	German.	1845
Fremor und Meline.	Michl. (Michel?) J. G.	German.	1745-1810 ?
Fremor und Meline. (Operetta.)	Muehle. N.	German.	1750 ?
French Leave.	Boggatti. (?). E. (With G. Clifford.)	English?	1865?
Frenesie d'Amore.	Buini. (Buina?) G. M.	Italian.	1688?-1739
Frenetico. (Il)	Magagnini. G.	Italian.	1796? ?
Frenetico (Il) per amore.	Cordella. G.	Italian.	1786-1846
Frère et Mari.	Clapisson. A. L.	French.	1808-1866

Frère et Soeur. (P.p?)	Bordèse. L.	Italian.	1815-1866
Frère (Le) Philippe.	Dourlen. V. C. P.	French.	1780-1864
Frères. (Les) (?) (Otherwise: Brueder. (Die))	Boschetti. V.	Italian?	1875?
Fréres (Les deux), ou, La revanche.	Cambini. G. G.	Italian.	1746-1825
Freres (Les) avares. (Operetta.) (Otherwise: Avares. (Les deux))	Matz. ?	French?	1836?
Fresco de Jordan.	Hernandez. I.	Spanish.	1850?-1888
Fretillon.	Jacobi. M. G.	(See: Clairon. (Le))	
Freuden. (Die unverhofften)	Zaecher. J. M.	German?	1663? ?
Freuden (Die) der Redlichen. (Operetta.)	Pfeiffer. F. A. (?)	German.	1750-1792
Freund (Der) deutscher Sitten.	Kospoth. O. C. E.	German.	1750?-1817
Freund Felix. (?)	Hermann. L.	German?	1863?
Freund Fritz.	Mascagni. P.	(See: Amico (L') Fritz.)	
Freunde (Die beiden) von Salamanca.	Schubert. F. P.	German.	1797-1828
Freundschaft (Die) auf der Probe.	Grétry.	(See: Amitié (L') à l'épreuve.)	
Freya. (P.p?)	Raway. E.	Belgian.	1869?
Freyghor. (P.p?)	Membrée. E.	French.	1820-1882
Freyschutz. (Der) (An "adaptation" of Weber's, Freischuetz.)	Bishop. H. R.	English.	1786-1855
Friar. (The Spanish) (Opera?)	Eccles. J.	English.	1668-1735
Friar Bacon. (Opera?)	Sanderson. J.	English.	1769-1841
Fridericus rex.	Geisler. P.	German.	1856
Fridolin. (Operetta.) (P.p?)	Deslandres. A. E. M.	French.	1840
Fridolin. (Operetta.) (Otherwise: Gang (Der) nach dem Eisenhammer.)	Klerr. J. B.	German.	1833?
Fridolin. (Otherwise: Gang (Der) nach dem Eisenhammer.)	Kreutzer. K.	German.	1780-1849
Fridolin.	Mejo. A. W. (F?)	(See: Gang (Der) nach dem Eisenhammer.)	
Fridolin.	Romer. F.	English.	1810-1889
Fridolin.	Rossi. Lau.	(See: Fucine (Le) di Bergen.)	
Fridolin.	Schoenfeld. K.	German.	1800? ?
Fridolin. (Operetta.)	Schulz-Beuthen. H.	German.	1838
Fridolin. (Operetta.)	Terry. L.	Belgian.	1816
Fridthjof and Ingeborg.	Hanson. C. F.	Ameri'n?	1860?
Friede (Die), oder, Die Pruefung des Herzens. (Operetta.)	Mueller. Wenzel	German.	1767-1835
Friedel mit der leeren Tasche.	Beer. (Behr?) M. J.	German.	1851-1908
Frieden.	Heydrich. B.	German.	1865
Friedensfeier. (Die) (Operetta.)	André. J.	German.	1741-1799
Friedensfest. (Das) (Otherwise: Musikalisches Fried-und Freudenfest.)	Meyer von Schauensee. F. J. L.	Swiss.	1720-1789
Friedrich der hitzige. (reitzbare?)	Moezele. (Moegelle?) F.	German.	1843?
Fried. d. Schoene.	Henschel. G.	German.	1850

Friedrich mit der leeren Tasche.	Nagiller. M.	German.	1815-1874
Friedrich (Herzog) von Tyrol.	Nagiller. M.	(See: Herzog.)	
Friend. (The false)	Russell. W.	English.	1777-1813
Friend Fritz. (Operetta.)	Edwards. J.	Americ'n.	1855
Friend (A) in need. (Opera?)	Whitaker. J.	English.	1776-1847
Friends. (The true) (Opera?)	Attwood. T.	English.	1765-1838
Frine, o, Amore e capriccio.	Carpaneti. G.	Italian.	1863?
Friquette et Blaisot. (P.p?)	Meillet. A.	French?	1858?
Friscoff l'Américain. (Operetta.) (P.p?)	Pardon. F.	Belgian.	1851
Frisk. (The) (Operetta.)	Dibdin. C.	English.	1745-1814
Fritchie. (Barbara)	Roeder. M.	German.	1851-1895
Fritjof. (Frithjof?)	Dubois. C. F. T.	French.	1837
Fritjof.	Gervais. R.	Belgian?	1825?
Fritjof.	Hopffer. B. L.	German.	1840-1877
Fritjof.	Ringler. E.	German.	1838
Frithjof. (P.p?)	Tschirch. E. L.	German.	1819-1854
Fritjof.	Zoellner. H.	German.	1854
Fritz. (Der lustige) (Operetta.)	Reuling. L. W.	German.	1802-1879
Fritz in Tammany Hall.	Jerome. W. (?)	Americ'n.	1875?
Fritzchen und Lieschen.	Offenbach.	(See: Lischen et Fritzchen.)	
Frivoli. (Operetta.)	Hervé. F. "Ronger"	French.	1825-1892
Frode.	Bekgaard. J.	Dane.	1843
Froehlichkeit (Frohsinn?) und Schwaermerei. (Operetta.)	Himmel. F. H.	German.	1765-1814
Froendenrerna.	Lindblad. A. F.	Swede.	1801-1878
Frogs (The) of Windham.	Leavitt. B. E.	Americ'n.	1860?
Frolic. (The King's)	Woolf. B. E.	Ameri'n?	1836-1901
Frolic. (The) (Operetta?)	Dibdin. C.	English.	1745-1814
Frolic. (The Gipsys'), or, Flora.	Ward. T. A.	Americ'n.	1860?
Frolic. (The Ladies')		(See: Crew. (The Jovial))	
Frolic. (The Students')	Molloy. J. L.	Irish.	1837
Fronda. (La)	Pasta. C. E.	Italian.	1845?
Fronde. (La petite) (Operetta.)	Audran. E.	French.	1842-1901
Fronde. (Froede?)	Bekgaard. J.	(See: Frode.)	
Fronde. (La)	Niedermeyer. L.	Swiss.	1802-1861
Frontin. (La revanche de) (Operetta.)	Mouchet. ?	French.	1847?
Froschkoenig. (Der)	Humperdinck. (Fraeulein)	German.	1856
Frosine, ou, La Négresse.	Gaultier. L. E.	French?	1755-1818
Frossini.	Carrer. P.	Greek.	1824?
Fructos (Os) de oiro. (Operetta.)	Machado. A.	P't'guese.	1863?
Fruehling. (Der) (Operetta.)	Feige. J. G.	German.	1748? ?
Fruehling, Sommer, Herbst und Winter. (Operetta.)	Drechsler. J. (G?)	Bohem'n.	1782-1852
Fruehling und Liebe. (Operetta.)	Ulbrich. M.	German.	1752-1814
Fruehlingsluft.	Strauss. (Jnr.) Johann	German.	1825-1899
Fruehlings-Morgen, Mittag und Abend. (Der) (Operetta.)	Freystaedler. F. J. (Freistaedler?)	German.	1760? ?
Fruehlingsonkel. (Der)	Gefaller. R. (?)	German?	1875?

Fruehstueck. (Das)	Roser von Reiter. Fr.	German.	1779-1830
Fruehstueck (Das) auf der Jagd. (Operetta.)	Weissflog. C. G.	German.	1732-1804
Fruit (le) défendu.	Persuis. L. L. Loiseau	French.	1769-1819
Frutos coloniales.	Arnedo. ?	Spanish?	1855?
Frutto proibito. (Operetta.)	Ricci. (Jnr.) L.	Italian.	1852-1906
Fuchsmajor. (Der) (Operetta.)	Bachrich. S.	Hungar'n.	1841
Fucine (le) di Bergen. (Otherwise: Fridolin.)	Rossi. Lau.	Italian.	1810-1885
Fucine (le) di Norvegia. (Otherwise: Precipizio. (Il))	Vaccaj. N.	Italian.	1790-1848
Fucine (Le) di Volcano.	Pugni. C.	Italian.	1805-1870
Fuechse. (Die beiden) (?)	Méhul. E. N. (H?)	French.	1763-1817
Fuenf fuer drei.	Lobkowitz. J. E. M.	German.	1772-1816
Fuenfundzwanzig Maedchen und kein Mann.	?	(Vienna, Apr. 15, 1873.)	
Fuenfundzwanzigtausend Gulden. (Operetta.)	Walter. I.	Bohem'n.	1759-1822
Fuentes (Las) del Prado. (Operetta.)	Arrieta y Corera. P. J. E.	Spanish.	1823-1894
Fuerst Igor. (and others.)		(See: proper names.)	
Fuerst (Der) im hoechsten Glanze. (Operetta.)	André. J.	German.	1741-1799
Fuerst (Der gute) und der Edelknabe. (Otherwise: Page, (Le))	Just. J. A.	German.	1750? ?
Fuerst (Der) und der Rauchfangkehrer. (Operetta.)	Kinky. (Kinsky?) J.	German.	1790? ?
Fuerst und Saenger.	Mottl. F.	German.	1856
Fuerst (Der) und sein Volk. (Operetta.)	Antoine. F. d'	German?	1750? ?
Fuerst (Der) von Severnthurn. (Operetta.) (P.p?)	Teich. O. (With R. Tourbie.)	German.	1875?
Fuerst (Der) von Sevilla.	Baselt. F.	German.	1863
Fuerstenbraut. (Die)	Barth. W.	German?	1820?
Fuerstin (Die) von Athen.	Lux. F.	German?	1820-1895
Fuerstin (Die) von Granada.	Lobe. J. C.	German.	1797-1881
Fuerstin (Die) von Messina.	Oerzen. K. L.	German.	1810?
Fuga. (La)	Caruso. L.	Italian.	1754-1822
Fuga (La) avventurosa. (Otherwise: Viaggiatori ridicoli. (I))	Fioravanti. Val.	Italian.	1764-1837
Fuga (La) di Angelica. (?)	Billi. (V) (A?)	Italian?	1861?
Fuga (la) in maschera.	Spontini. L. G. P.	Italian.	1774-1851
Fugère.	?	?	?
Függitivi. (I) (P.p?)	Rossi. C.	Italian?	1839
Fugitifs. (Les)	Fijan. A.	French?	1873?
Fumacco (Funnaco?) (Lo) revotato.	Insanguine. G.	Italian.	1744-1796
Fumeurs (les) d'opium. (Operetta.)	Stoumon. O.	Belgian.	1835
Fumo (Il) villano.	Piccinni. N. (With B. Ortani.)	Italian.	1728-1800
Funeral. (The) (Opera?)	Croft. W.	English.	1678-1727
Funerali (I) di Pulcinella.	Valente. G.	(See: Pulcinella.)	
Funerali e Danze.	Garcia. D.	Italian?	1824?
Fuochi fatui.	Codazzi. G.	Italian.	1871?
Fuoco (Il) eterno, costodito delle Vestali.	Draghi. A.	Italian.	1635-1700
Fuorusciti. (I)	Guglielmi. P.	Italian.	1727-1804

Fuorusciti. (I) (?)	Ferrata. ?	Italian?	1873?
Fuorusciti (I) di Firenze. (Otherwise: Freebooters, (The) and, Wegelagerer. (Die))	Paer. F.	Italian.	1771-1839
Fuoruscito. (Il)	Puccita. (Pucitta.) V.	Italian.	1778-1861
Fuoruscito.	Traversari. A.	Italian.	1820?
Furba (La) burlata.	Logroscino. N. (With N. Piccinni.)	Italian.	1700-1763
Furberia e puntiglio. (Otherwise: Don Simoncino.)	"Marcello di Capua." (M. Bernardini.)	Italian.	1762 ?
Furberie (Le) deluse.	Prota. Gio.	Italian.	1756-1843
Furbi. (i due)	Cordella. G.	Italian.	1786-1846
Furibi. (Li)	Tritto. G.	Italian.	1735-1824
Furbi (I) al cimento.	Bigatti. C.	Italian.	1779-1854
Furbi (i) al Cimento.	Gabussi. V.	Italian.	1800?-1846
Furbi (I) alle nozze.	Orlandi. F.	Italian.	1777-1848
Furbi (I) amanti.	Palma. S.	(See. Amanti (Gli) ridicoli.)	
Furbi (I) burlati.	Grazioli. G. B. (F?)	Italian.	1770-1820 ?
Furbi (I) burlati.	Piccinni. N.	Italian.	1728-1800
Furbi (I) rivali.	Cercia. D.	Italian.	1760? ?
Furbo (Il) contra furbo.	Catrufo. G.	Italian.	1771-1851
Furbo (Il) contra il furbo.	Ferrari. C.	Italian?	1761? ?
Furbo (Il) contra il Furbo.	Fioravanti. Val.	Italian.	1764-1837
Furbo (Il) mal accorto.	Paisiello. G.	Italian.	1741-1816
Furia (La) Domata.	Samara. S.	Greek.	1861
Furia Lucrezia.	Pollarolo.	(See: Turia Lucrezia.)	
Furias do amor.	Freitas-Gazul. F.	P't'guese.	1860?
Furio (Il) Camillo.		(See: Camillo.)	
Furiosa, die Tochter der Hoelle. (Operetta.)	Vogt. T.	German?	1860?
Furioso (Il) nell'isola di San Domingo.	Donizetti. G.	Italian.	1797-1848
Fusilieros. (Los) (Operetta.)	Barbieri. F. A.	Spanish.	1823-1894
Fuss. (Der holzerne) (?)	Devienne. F.	French.	1759-1803
Futaille à vendre. (Operetta.)	Pellet. A.	French.	1828
Futer (le) de province.	Torramorell. M. B. F.	Spanish.	1786-1871

G

Gabba (Una) l'altro, etc.	Quaglianti. G.	Italian.	1725? ?
Gabbamondo. (Il)	Generali. P.	Italian.	1783-1832
Gabbia (La) dei' matti.	?	(Venice,	1794.)
Gabbia (La) dei' Matti.	Arici. M.	Italian.	1778-1827
Gabbia (La) dei Matti.	Ricci. L.	(See: Abbate (L) Taccerella.)	
Gabbia (La) dei' Pazzi.	Asioli. B.	Italian.	1769-1832
Gaben (Die) des Genius. (Operetta.)	Ebell. H. K.	German.	1775-1824
Gabinete de consulta.	Nieto. M.	Spanish.	1849?
Gabriela di Vergi.	Ducassi. M.	Spanish.	1804?-1844
Gabriele d'Estrées.	Jordan. G.	German?	1850?
Gabriele von Vergy.	Taeglichsbeck. T.	German.	1799-1867
Gabriella.	Pizzi. E.	Italian.	1862
Gabriella.	Serrao. G.	Spanish.	1872?
Gabriella di Belle-Isle.	Maggi. P.	Italian.	1850
Gabriella di Falesia.	Carlini. O. (L?)	Italian.	1793? ?

Gabriella di Vergy. (Vergi?)	Carafa. M.H.F.V.A.P.	Italian.	1787-1872
Gabriella di Vergy.	Coccia. C.	Italian.	1782-1873
Gabriella di Vergy. (Operetta.)	Demarquette. F.	French.	1845?
Gabriella di Vergy.	Donizetti. G.	Italian.	1797-1848
Gabriella di Vergy.	Mercadante. G. S. R.	Italian.	1797-1870
Gabrielle di Blassak.	Gomez. A. C.	Brazil'n.	1839-1896
Gabrielle d'Estrées, ou, Les amours de Henri IV.	Méhul. E. N. (H?)	French.	1763-1817
Gabrielle et Paulin.	Leblanc. ?	French.	1750?-1827
Gabriello Chiabrera.	Camerana. L.	Italian.	1846
Gacela.	Protti. J.	Spanish.	1827
Gaea. (Trilogy.)	Goldschimdt. A.	German.	1851-1906
Gaertner. (Der blinde) (Otherwise: Aloe. (Die bluehende))	Dorn. J. F.	German.	1781? ?
Gaertner. (Der blinde) (Operetta.) (Otherwise: Aloe. (Die bluehende))	Lindpainter. P. J.	German.	1791-1856
Gaertner. (Der blinde) (Operetta.) (Otherwise: Aloe. (Die bluehende))	Schmidt. J. P. S.	German.	1779-1853
Gaertner. (Der blinde) (Operetta.) (Otherwise: Aloe. (Die bluehende))	Theuss. K. T.	German.	1785? ?
Gaertner. (Der dumme) (Several settings.)	Gerl. F. (With Schack.)	(See: Antone. (Die) beiden))	
Gaertner und Schlange. (Operetta.)	Mueller. Ad.	Hungar'n.	1801-1886
Gaertnerin. (Die)	?	(Vienna, Dec.25,1891.)	
Gaertnerin (Die) aus Liebe.	Mozart. J. C. W. T.	German.	1756-1791
Gaertnerin (Die) aus Liebe.	Piccinni. N.	(See. Finta (La) giardiniera.)	
Gaertnermaedchen. (Das) (Operetta.)	Holly. F. A.	Bohem'n.	1747-1783
Gaertnermaedchen. (Das) (Operetta.)	Wolf. E. W.	German.	1735-1792
Gaeste. (Die ungebetene) (P.p?)	Schneider. G. A.	German.	1770-1839
Gaetane.	Kann. E.	French?	1868?
Gageure (La) du diable.	Litolff. H. C.	(See: Chevalier (Le) Nahel.)	
Gageure (La) du pèlerin.	Foignet. C. G.	(See: Roi (Le) et le pèlerin.)	
Gagne-petit. (Operetta.)	Rose. G.	French?	1830?
Gai, gai, marions-nous!	Gavault. P. (?)	French.	1868?
Gaitero. (El)	Nieto. M.	Spanish.	1849?
Gala (La) delle antiche eroine ne' campi.	Ariosti. A.	Italian.	1660-1733
Galanteos (Los) de (en?) Venecia.	Barbieri. F. A.	Spanish.	1823-1894
Galantuomi. (I falsi)	Gnecco. F.	Italian.	1769-1810
Galantuomi. (I falsi)	Valentini. C.	Italian.	1790?-1853
Galantuomini. (I falsi) (?)	Gerli. G.	Italian.	1800? ?
Galatea.	Alberti. D.	Italian.	1707-1740
Galatea.	Graun. K. H. (With others.)	German.	1701-1759
Galatea.	Orlandi. S.	Italian.	1580? ?
Galatea. (La) (Opera?)	Santos. L. X.	P't'guese.	1748? ?
Galatea. (Operetta.)	Schuerer. J. G.	German.	1717?-1786

Galatea. (La) (P.p?)	Vittori. J. L.	Italian.	1588?-1670
Galatea. (Opera?)	Ziani. P. A.	Italian.	1630?-1711
Galatea vendicata. (Opera?)	Conti. F. B.	Italian.	1681-1732
Galatée. (Operetta.)	Massé. F. M. "Victor"	French.	1822-1884
Galateo. (Il nuovo)	Gnecco. F.	Italian.	1769-1816
Galathea. (Die schoene) (Operetta.)	Suppé. F.	German.	1820-1895
Galeerensclaven. (Die beiden (Zwei?))	Dittmer. M.	German.	1800? ?
Galeerensclaven. (Die beiden)	Lannoy. E.	Belgian?	1787?-1853
Galeno.	Pallavicini. C.	Italian.	1630-1688
Galeotto Manfredi.		(See: Manfredi.)	
Galeria (La) della fortuna.	Draghi. A.	Italian.	1635-1700
Galiana.	Medori. A.	Italian?	1840-1894
Galileo Galilei.	Dahlwitz. G.	German?	1846?
Gallant (The), or, Buckram in Armour.	(Ballad Opera.)	(London, 1736.)	
Gallego. (Der)	Goetze. J. N. K.	German.	1791-1861
Galleguita (La) del valle.	Alvarez. G.	Spanish.	1850?
Galligantus.	(Ballad Opera.)	(London, 1758.)	
Gallina (la) ciega.	Caballero. M. F.	Spanish.	1835-1906
Gallopino. (Il)	Rinaldo di Capua.	Italian.	1715 ?
Galope (El) de los Siglos. (Operetta.)	Chapi y Lorenti. R.	Spanish.	1851
Gamache. (Les noces de)		(See. Noces.)	
Gamin. (Der)	Konti. J.	(See: Suhanez. (A))	
Gamine (La) de Paris. (Operetta.)	Serpette. H. C. A. G	French.	1846-1904
Gamine (la) du Village.	Barbier. F. E.	French.	1829-1889
Gammes (les) d'Oscar. (Operetta.)	Douay. G.	French.	1840
Gandin. (Georges)	Gordon. A.	(See: Dandin.)	
Gandolfo. (Operetta.)	Lecocq. A. C.	French.	1832
Gandules. (Los)	?	(City of Mexico, 1904.)	
Gang. (Der unterirdische) oder, Rolindo und Elvira.	Roser von Reiter. Fr.	German.	1779-1830
Gang (Der) nach dem Eisenhammer.	Claudius. O.	German.	1793-1877
Gang (Der) nach dem Eisenhammer.	Klerr. J. B.	(See: Fridolin.)	
Gang (Der) nach dem Eisenhammer.	Kreutzer. K.	(See: Fridolin.)	
Gang (Der) nach dem Eisenhammer.	Kupsch. K. G.	German.	1807-1846
Gang (Der) nach dem Eisenhammer. (Otherwise: Fridolin.)	Mejo. A. W. (F?)	German.	1793 ?
Ganymede.	Stocker. Stella P.	Americ'n.	1858
Gara. (La) (Opera?)	Reutter. J. A. K. G.	German.	1708-1772
Gara (La) d'amore.	Bianchi. E.	Italian.	1843?
Gara (La) de'genij. (Opera?)	Draghi. A.	Italian.	1635-1700
Gara (La) degli elementi.	Ferrari. B.	Italian.	1597-1681
Gara (La) di politica ed amore.	Ruggeri. G. M.	Italian.	1666? ?
Gara (La) di sdegno, d'amor e di gelosia.	Francheschini. P.	Italian.	1646? ?
Gara (La) per la gloria.	Latilla. G.	Italian.	1713-1789 ?
Garcia. (Manuel)	Tarantini. ?	Italian?	1875?
Garçon. (le bon)	Prévost. E. P.	French.	1809-1872
Garçon (un) de cabinet. (Operetta.)	Talexy. A.	French.	1821-1881

Garçon (Le) d'extra. (Operetta.)	Batiford. (Batifort?) ?	Belgian?	1839?
Garçon (le) malgré lui. (Operetta.)	Talexy. A.	French.	1821-1881
Garçon (Le) tel qu'il est. (Operetta?) (Otherwise: Gascon (Le) tel qu'il est.)	Foignet. C. G.	French.	1750?-1823
Garde. (Die junge) (?)	Zajc. (Zaytz?) I.	Bohem'n.	1834
Garde-chasse (Le) et le braconnier.	?	(Paris,	1765.)
Garde (La) de nuit.	Feltre. A. C. (Compte de)	French.	1804-1850
Garde (La) de Nuit.	Wanson. F. A. A.	Belgian.	1809-1856
Garde-Ulhan. (Der) (Operetta.) (Subsequently as, Garde-Husar. (Der))	Gabriel. M.	German?	1860?
Garden (The) of love. (?)	Lara. I. de	English?	1858
Gardenia. (Operetta.)	Cabrero. P.	Spanish.	1864?
Gardes-Françaises. (Les) (Operetta.)	Hervé. F. A. "Ronger"	French.	1825-1892
Gardes-Françaises. (les) (Operetta.)	Protti. J.	Spanish.	1827
Gardeuse (La) d'oies. (Operetta.)	Lacome d'Estalenx P. J. J.	French.	1838
Gare (Le) degli amanti. (Opera?)	Draghi. A.	Italian.	1635-1700
Gare (Le) dei beni. (boni?)	Badia. C. A.	Italian.	1672-1738
Gare (Le) dell'Inganno e dell'Amore.	Orgiani. T.	Italian.	1656?-1714?
Gare (Le) tra Limella e Valaficco, etc. (Operetta.)	Mosca. G.	Italian.	1772-1839
Gare (Le) generose.	Albinoni. T.	Italian.	1674-1745
Gare (Le) generose.	Paisiello. G.	Italian.	1741-1816
Gare (Le) generose fra Cesare e Pompeo.	Sarri. D.	Italian.	1678-1742 ?
Gare (Le generose) tra Cesare e Pompeo.	Gabrieli. D.	Italian.	1640?-1690
Garibaldi. (Operetta.)	Cowen. F. H.	English?	1852
Garibaldi.	Stunz. J. H.	(See. Caribald.)	
Garin. (Juan)	Breton y Hernandez. T.	Spanish.	1850
Garkoch (Der iltaienische) zu Genua. (Operetta.)	Laube. A. (?)	Bohem'n.	1747?-1784
Garland. (The Royal) (Operetta.)	Arnold. S.	English.	1740-1802
Garnisaire. (le) (Operetta.)	Douay. G.	French.	1840
Garnisonsmaedel. (Das) (?)	Mader. R. M.	Hungar'n.	1856
Garra (A) de Lear. (Leâo?) (Operetta.)	Freitas-Gazul. F.	P't'guese.	1860?
Garraf.	Garcia-Roblez. J.	Spanish.	1839
Garras (las) del diablo.	Rogel. J.	Spanish.	1829
Garrochistas. (Los) (Operetta.)	Jimenez. J. (With Viniegra.)	Spanish.	1854
Gartenschluessel. (Der) (Operetta.)	Danzi. F.	German.	1763-1826
Gascognerin. (Die schoene)	Schaeffer. A.	German.	1814-1879
Gascon (le), Gascon malgré lui. (Operetta.) (P.p?)	Bianchi. F.	Italian.	1752-1810
Gascon (le) tel qu'il est. (Operetta?)	Foignet. C. G.	(See: Garçon.)	
Gasconnade. (La)	Gaveaux. P.	French.	1761-1825
Gascons. (Les trois)	Cambini. G. G.	Italian.	1746-1825

Gaskogner. (Der) (Operetta.)	Suppé. F.	German.	1820-1895
Gaspard. (L'illustre)	Prévost. E. P.	French.	1809-1872
Gasparo der Lasttraeger von Grenada. (P.p?)	Gollmick. K.	German.	1796-1866
Gasparo.	Rifaut. L. V. E.	French.	1798-1838
Gasparone. (Operetta.)	Milloecker. K.	German.	1842-1899
Gast. (Der bleiche)	Zamara. A. M. V. (With J. Hellmsberger. (Jnr.))	German.	1863
Gast. (Der raetselhafte) (Operetta.)	Fischer. W.	German?	1833?
Gast. (Der todte) (Operetta.)	Milloecker. K.	German.	1842-1899
Gastalda ed il lacchè. (La) (Operetta?)	Mosca. G.	Italian.	1772-1839
Gasthaus (Das) zum goldenen Loewen. (Operetta.)	Seyfried. I. X.	German.	1776-1841
Gasthof (Der) in Carlsbad.	Catel.	(See: Auberge (L') de Bagnières.)	
Gasthof (von) zu Gasthof.	Tarchi.	(See: Auberge (D') à auberge.)	
Gasthof (Der) zu Genua. (Operetta.)	Schubert. J.	Bohem'n.	1757-1812
Gastibelza, ossia, il Pazzo di Toledo.	Maillart. L.	French.	1817-1871
Gastmahl. (das erwiederte) (Operetta.)	Miller. J.	German.	1782-1851
Gastmahl (Das) des Lukullus. (Operetta.)	Eysler. E.	German.	1874
Gaston de Foix.	Persiani. G.	Italian.	1804-1869
Gaston de Cleauley (Chanley?)	Capecelatro. V.	Italian.	1815-1874
Gastone d'Anversa.	Ronzi. P.	Italian.	1823?
Gastone e Bajardo.	Liverati. G.	Italian.	1772 ?
Gastrecht.	Genée. F. F. R.	German.	1823-1895 ?
Gato (El) negrol.	Chapi y Lorente. R.	Spanish.	1851
Gato por liebre.	Barbieri. F. A.	Spanish.	1823-1894
Gatta (La) bigia. (Operetta.)	Sauvage. A.	Italian.	1852?
Gatto. (Il)	Bianchi. F.	Italian.	1752-1810
Gaudeamus.	Held. Leo.	German.	1863-1903
Gaudriole. (La)	Vizentini. A.	Italian.	1841
Gaugericht. (Das) (Operetta.)	Zajc. I. (Zaytz?)	Bohem'n.	1834
Gaukler. (Der) (?)	Blaremberg. P. I.	Russian.	1841
Gaukler. (Der indianische) in Kraehwinkel. (Operetta.)	Bayer. A.	Bohem'n.	1785 ?
Gaukler. (Die)	Varney. L.	(See: Forains. (Les))	
Gaukler (Der) unsrer lieben Frau.	Massenet. J.	(See. Jongleur (Le) de Notre Dame.)	
Gauklerin. (Die)	Ohnesorg. C.	German.	1875?
Gaulo ed Ojtono. (Oitono? Oitonia?)	Generali. P.	Italian.	1783-1832
Gaunerkoenig. (Der) (Operetta.)	Beier. F.	German.	1857
Gauri. (I)	Mellara. C.	Italian.	1782 ?
Gauthier de la Bourgonde. (P.p?)	Vidal. P. A.	French.	1863
Gawrilla, der blinde Saenger. (Operetta.)	Koennemann. A.	German.	1861
Gazetta. (La)	Anfossi. P.	(See: Baggiano (Il) deluso.)	

Gazetta. (La)	Mosca. G.	Italian.	1772-1839
Gazetta. (La)	Rossini. G. A.	Italian.	1792-1868
Gazouillette.	Duprato. J. L. A.	French.	1827-1892
Gazza ladra. (La) (Otherwise: Ninetta.) See also: Cats in the Larder, and, Pie (La) voleuse.)	Rossini. G. A.	Italian.	1792-1868
Gazzettiere (Il) olandese.	Rutini. F.	Italian.	1767-1827
Gebirge. (Auf dem)	Kunze. K.	German.	1817-1883
Gebirgswohner.	Stefani. Johann	Bohem'n.	1746-1819
Gebot. (Das fuernehmste) (Otherwise: Schuldigkeit (Die) des ersten Gebot.)	Mozart. J. C. W. T. (With Haydn and A. C. Adelgasser.)	German.	1756-1791
Geburt (Die) Christi.	Theile. J.	German.	1646-1724
Geburt (Prolog auf die) der franzoesschen Prinzessin.	Telemann. G. P.	(See: Prolog.)	
Geburtsfest Koenig Georg's I von Sachsen.	Telemann. G. P.	(See: Prolog.)	
Geburtstag. (Der) (Operetta.)	Gyrowetz. A.	Bohem'n.	1763-1850
Geburtstag. (Der)	Haeser. C. W.	German.	1781-1867
Geburtstag. (Der) (Operetta.)	Nicolai. J. G.	German.	1744-1801
Geburtstag. (Der) (Otherwise: Gespenst. (Das))	Schneider. M.	German.	1780 ?
Geburtstagfeier (Die) des Prinzen von Wallis.	Keiser. R.	German.	1674-1739
Gedeon in Harad.	Cola. Gregorio	Italian.	1666? ?
Gedeone. (Il trionfo di)	Moneta. G.	Italian.	1761 ?
Gedeone. (Il trionfo di)	Pavesi. S.	Italian.	1779-1850
Geeser. (The)	Perlet H.	Alsasc'n.	1862
Geezer (The) of Geck.	Schindler. P.	Ameri'n?	1875?
Gefangene. (Der)	Della Maria.	(See: Prisonnier. Le))	
Gefangene. (Der)	Lassen. E.	(See: Captiv. (Le))	
Gefangene (Der), oder, der Arrestat.	Paisiello. G	Italian.	1741-1816
Gefangene (Der) im Kaukasus. (?) (Otherwise: Prisonnier (Le) du Caucase.)	Cui. A. C.	Russian.	1835
Gefangene (Der) von Bologna. (Operetta.)	Goethe. W. W.	German.	1817-1885
Gefangenen. (Die beiden)	Dalyrac. A.	(See. Adolphe et Clara.)	
Geheimniss. (Das)	Auber.	(See: Haydée.)	
Geirwally.	Catalani. A.	(See: Wally. (La))	
Geigenmacher (Der) von Cremona.	Hubay (Huber?) E.	Hungar'n.	1858
Geiger. (Der)	Schulz. O. (?)	German?	1866?
Geiger (Der) aus (von?) Cremona.	Trnecek. H.	Bohem'n.	1858?
Geiger (Der) aus Tyrol.	Genée. F. F. R.	German.	1823-1895
Geiger (Der) zu Gemund.	Stich. J.	German.	1845?
Geisha (The) (Operetta.)	Jones. S.	English?	1855?
Geislein. (Die sieben) (Opera?)	Humperdink. E.	German.	1854
Geist (Der) auf der Bastei. (Operetta.)	Volkert. F.	Bohem'n.	1767-1845
Geist (Der rothe) im Donnergebirge.	Triebensee. J. (With Seyfried.)	German.	1760? ?
Geist (Der) im Prater. (Operetta.)	Volkert. F.	Bohem'n.	1767-1845

Geist (Der alte) in der neuen Welt. (Operetta.)	Volkert. F	Bohem'n.	1767-1845
Geist (Der) von (am?) Hafnerberg. (Operetta.)	Mueller. Wenzel.	German.	1767-1835
Geisterbeschwoerung. (Die)	Cartellieri. C. A.	Italian.	1772-1807
Geisterbraut. (Die) (Otherwise: Leonore.)	Eugen, Herzog von Wuertemburg.	German.	1788-1857
Geisterbraut. (Die)	Skraup. F. J.	(See: Braut (Die) des Gnomen.)	
Geister (Die) des Weins. (Operetta.)	Krempelsetzer. G.	German.	1827-1871
Geisterinsel (Die), oder, Der Sturm. (Operetta.)	Fleischmann. F.	German.	1766-1798
Geisterinsel. (Die)	Haack. F.	German.	1757-1819
Geisterinsel. (Die)	Hansel. J. D.	German.	1757 ?
Geisterinsel (Die), oder, Der Sturm.	Reichardt. J. F.	German.	1762-1814
Geisterinsel (Die), oder, Der Sturm.	Zumsteeg. J. R.	German.	1760-1802
Geisterring. (Der) (Operetta.)	Dam. H. G.	Dane.	1815-1858
Geisterseher. (Der)	Mueller. Wenzel	German.	1767-1835
Geisterseher. (Der) (Operetta.)	Volkert. F.	Bohem'n.	1767-1845
Geisterseherin. (Die)	Sigora v. Eulenstein. A. H.	German.	1772-1821
Geisterstunde. (?)	Meyer-Helmund.	Russian.	1861
Geisterthurm. (Der)	Lachner. I.	German.	1807-1895
Geizhals. (?) (Der)	Bulant. P.	French.	1742? ?
Geizhals. (?) (Der)	Paschkewitsch. W.	Russian.	1733?-1814?
Geizigen. (Die beiden)		(See: Grab (Das) des Mufti.)	
Geizigen. (Die beiden) (After Grétry's, Deux avares.)	Fischer. A.	German.	1777-1808
Geizigen. (Die beiden)	Grétry.	(See: Avares. (Les deux))	
Geizigen. (Die beiden) (After Grétry's, Deux Avares.)	Halbe. J. A.	Bohem'n.	1733 ?
Geizigen. (Die beiden) (P.p?)	Hiller. J. A.	German.	1728-1804
Geizigen. (Die beiden) (Operetta.)	Schubert. L.	German.	1828-1884
Gélatine. (Un fausse) (P.p?)	Hubans. C.	French?	1820?
Geld ist die Losung.	Paer. F.	(See: Oro, astuccia y amor.)	
Gelegenheit macht Diebe (Operetta.)	Holly. F. A.	Bohem'n.	1747-1783
Gelidaura.	Puesdana. F. (Quesdna.)	Spanish?	1662? ?
Geliebte. (Die wiedergefundene) (Otherwise: Ismene. (Die bestaendige und getreue)	Keiser. R.	German.	1674-1739
Gelmina, ossia, Col fuoco non si scherza.	Pedrotti. C.	Italian.	1817-1893
Gelmina.	Poniatowski.J.M.X.F.J.	Pole.	1816-1873
Gelofdte. (De)	Smits. G.	Dutch.	1804
Gelone. (La caduta di)	Buini. G. M.	Italian.	1688?-1739
Gelosia. (La)	Caruso. L.	Italian.	1754-1822
Gelosia. (La)	Logroscino. N.	Italian.	1700-1763
Gelosia. (La)	Tritto. G.	Italian.	1735-1824

Geiosia (La) corretta, etc.	Carafa.M.H.F.V.A.P.	Italian.	1787-1872	
Gelosia (la) corretta.	Pacini. G.	Italian.	1796-1867	
Gelosia per gelosia.	Piccinni. N.	Italian.	1728-1800	
Gelosie. (Le)	Piccinni. N. (With P. Guglielmo.)	Italian.	1728-1800	
Gelosie. (Le vane)	Paisiello. G.	Italian.	1741-1816	
Gelosie (Le) di Giorgio.	Generali. P.	Italian.	1783-1832	
Gelosie (Le) di padron Grisoyona.	Pascucci. G. C.	Italian.	1841	
Gelosie (Le) fortunate.	Anfossi. P.	Italian.	1727-1797	
Gelosie (Le) villane, ossia, La notte cosi oscura.	Sarti. G.	Italian.	1729-1802	
Gelosie (Le) villane.	Schubaur. L.	(See: Dorfdeputirten.)		
Gelosie (Le) villane.	Trento. V.	Italian.	1761-1827	?
Gelosio (il) di se stesso.	Palma. S.	Italian.	1762-1834	
Geloso. (Il)	Herbain. d' ?	French.	1734-1769	
Geloso. (Il)	Palella. A.	Italian.	1711?	?
Geloso (Il) corretto.	Gnecco. F.	Italian.	1769-1810	
Geloso (Il) disperato.	Robuschi. F.	Italian.	1765	?
Geloso (il) e l'audase.	Spontini. L. G. P.	Italian.	1774-1851	
Geloso (un) e la sua Vedova.	Giosa. N.	Italian.	1820-1885	
Geloso (Il) in cimento. (Otherwise: Vedova (La) bizzara, Jaloux (Le) a l'épreuve, and, Eifersucht (Die) auf der Probe.)	Anfossi. P.	Italian.	1727-1797	
Geloso (Il) in cimento.	Rossi. Lor.	Italian.	1760	?
Geloso (Il) ravveduto.	Blasis. F. A.	Italian.	1765-1851	
Geloso (Il) ravveduto.	Mercadante. G. S. R.	Italian.	1797-1870	
Geloso (Il) schernito.	Pergolese. G. B. (Pergolesi?)	Italian.	1710-1736	
Geloso (Il) sincerato.	Niccolini. G. (Nicolini?)	Italian.	1771-1842	
Gelsomino.	Cavalcanti. G.	Italian.	1874?	
Geluebde. (Das)	Eberhardt. A.	German.	1865?	
Gemaelde. (Das belobte)	Hummel. J. N.	Hungar'n.	1778-1837	
Gemaelde. (Das redende)	Grétry.	(See: Tableau (Le) parlant.)		
Gemaelde. (Das redende) (Operetta.)	Stegmann. K. D.	German.	1751-1826	
Gemahl (Der) von ungefaehr. (Operetta.)	Gyrowetz. A.	Bohem'n.	1763-1850	
Gemea.	Hohmann. G.	German?	1851-1905	
Gemelle. (Le due)	Gagliardi. D. P.	Italian.	1799-1835	?
Gemelle. (Le due)	Guglielmi. P.	(See. Inganno amoroso.)		
Gemelle. (Le due finte)	Guglielmi. P.	(See: Inganno (L') amoroso.)		
Gemelle. (Le due)	Niccolini. G. (Nicolini?)	Italian.	1771-1842	
Gemelle. (Le due) (P.p?)	Paisiello. G.	Italian.	1741-1816	
Gemelle. (Le finte due)	Piccinni. N.	Italian.	1728-1800	
Gemelli. (Le due)	Agnelli. S.	(See: Forzati. (I due)		
Gemelli. (Li due)	Tritto. G.	Italian.	1735-1824	
Gemelli. (I) di Preston.	Bordèse. L.	Italian.	1815-1886	
Gemelli (I) rivali. (?)	Sarri. D.	Italian.	1678-1742	?
Gemello. (Il)	Gabrielli. N.	Italian.	1814-1901	
Gémes. (les)	?	?	?	
Gemino (Il) amore.	Orefice. A.	Italian.	1688?	?
Gemma (La) Ceraunia. (P.p?)	Moratelli. S.	Italian.	1658?	?
Gemma (La) del sole.	Vita. Italo di	Italian?	1860?	
Gemma di Vergy.	Donizetti. G.	Italian.	1797-1848	

Gemma d'Oriente.	Rossi.. D.	Italian?	1852?
Gemme. (Le piu ricche)	Draghi. A.	Italian.	1635-1700
Gemsenjaeger. (Der) (Operetta.)	Bierey. G. B.	German.	1772-1840
General.	Skuhersky. F. Z.	Bohem'n.	1830-1892
General (el) Bumbum.	Rogel. J.	Spanish.	1829
General Cogo. (Operetta.)	Mueller. (Jnr.) Ad.	Hunga'n?	1839-1901
General Gamma.	Sousa. J. P.	Americ'n.	1854
Generalkonsul. (Der) (Operetta.)	Rheinhardt. H.	German.	1854
Generalprobe. (Die) (Operetta.)	Genée. F. R. R.	German.	1823-1895
Generalprobe (Die) auf dem Theater. (P.p?)	Liverati. G.	(See: Prova (La) generale.)	
Général (Le) Suédois.	Tarchi. A.	Italian.	1760-1814
Generosità (La) d'Alessandro.	Tricarico.	(See: Alessandro.)	
Generosità (La) di Tiberio.	Santo-Lapis.	(See. Tiberio.)	
Generosità e Vendetta.	Sogner. P.	Italian.	1793-1839
Generosità politica.	Marchi. Gio. M.	Italian.	1706? ?
Generous Choice.	Turner. W.	English.	1651-1739 ?
Genesius.	Weingartner. P. F.	German.	1863
Genesta. (Fairy) (P.p?)	Ivimey. J. W.	English.	1868
Genevieva.	Cattani. L.	(See: Santa Genevieva)	
Geneviève. (Mam'zelle)	Adam. A. C.	(See: Mam'zelle.)	
Genevieve.	Macfarren. G. A.	English.	1813-1887
Geneviève.	Solié. (Souliers ?) J.P.	French.	1755-1812
Genevieve. (Operetta.) (Otherwise: Isadore.)	Stratton. G. W.	Americ'n.	1830-1901
Geneviève de Brabant.	Alday. ?	French.	1761? ?
Geneviève de Brabant. (Operetta.)	Offenbach. J.	German.	1819-1880
Gengis Khan. (Gengiskan?)	Anfossi. P.	Italian.	1727-1797
Génie (Le) asouf.	Vandenbroeck. O. J.	Belgian.	1759-1832
Génie (Le) de la France.	Blaise. A.	French.	1708?-1772
Génies. (Les)	Duval. Mlle.	French.	1806?
Génies (Les) tutélaires. (P.p?)	Rebel. F. (With Francoeur.)	French.	1701-1775
Genio (Il) della notte.	Bercanovich. G.	Spanish?	1817?
Genio (Il) della Sassonia in rive all'Adige.	Pozzo. P.	Italian.	1741? ?
Genio (Il) di Holsatia. (Opera?)	Keiser. R.	German.	1674-1739
Genio (Il) d'Italia.	Bajetti. G.	Italian.	1811-1876
Genio e Sventura. (Otherwise: Michel Angelo e Rolla.)	Solera. T.	Italian.	1819-1878
Genio (Il) poetico appagato.	Paisiello. G.	Italian.	1741-1816
Genius. (The little) (Opera?)	Taund. E.	German?	1860?
Genius. (Der wohlthaetige) (Operetta.)	Fischer. A.	German.	1777-1808
Gennarjello. (Opera?)	Cipollini. G.	Italian.	1857
Gennaro Annese.	Sanelli. G.	Italian.	1815?-1861
Genoveffa (Genoveva?) del Brabante.	Pedrotti. C.	Italian.	1817-1893
Genoveffa.	Rovigo. E. S.	Italian?	1873?
Genoveva.	Huettenbrenner. A.	German.	1794-1868
Genoveva. (Otherwise: Bellarosa.)	Huth. L.	German.	1810
Genoveva.	Schumann. R. A.	German.	1810-1856
Genoveva de Brabante.	Rogel. J.	Spanish.	1829

Genre. (Le Grand)	"Cousin Jacques" (Beffroy de Regny. L. A.)	French.	1757-1811
Genres. (Les trois)	Boieldieu. F. A. (With Auber.)	French.	1775-1834
Gens. (Les pauvres) (P.p?)	Gilson. P.	Belgian.	1865
Genserich. (A re-arrangement of Conradi's, Gensericus.)	Telemann. G. P.	German.	1681-1767
Genserico.	Cesti. M. A.	Italian.	1620?-1669
Genserico.	Niccolini F.	Italian.	1650? ?
Genserico.	Partenio. G. D.	Italian.	1639?-1701
Gensericus.	Conradi. J. G. (Subsequently re-arranged by Telemann.)	German.	1661? ?
Gentil Crampon. (Operetta.)	Diet. E. M.	French.	**1854**
Gentile (Il) da Varano.	Marchetti. F.	Italian.	1835-1902
Gentilshommes. (Les Deux)	Cadaux. J.	Frenih.	1813-1874
Gentle Gertrude. (Operetta.)	Anderton. T.	English.	1836-1903
Gentleman (The) in black.	Clay. F. E.	English.	1840-1889
Gentleman (A) of the road.	Farjeon. H.	English.	1873?
Gentleman Joe.	Slaughter. A. W.	English.	1860-1908
Gentlemen (The two) of Verona. (Opera?)	Bishop. H. R.	English.	1786-1855
Genueserin. (Die)	Lindpainter. P. J.	German.	1791-1856
Genuinda. (La)	Pollarolo. C. F. (?) (With A. Scarlatti and G. del Violone.)	Italian.	1653-1722
Georget et Georgette.	Alexandre. C. G.	French.	1734? ?
Georgette, ou, Le moulin de Fontenoy.	Gevaert. F. A.	Belgian.	1828-1908
Géorgiennes. (les) (Operetta.) (Otherwise: Weiber (Die schoenen) von Georgien.)	Offenbach. J.	German.	1819-1880
Geraldine.	Balfe. M. W.	(See: Puits (Le) d'amour.)	
Geraldine.	Watson. A. R.	English.	1845
Geribea e Felamone. (?)	Niccolini. G. (Nicolini?)	Italian.	1771-1842
Gericht. (Das letzte) (P.p?)	Gluck. C. W. (With Salieri.)	German.	1714-1787
Gerichtssitzung. (?)	Kipper. H.	**German. 1826**	
Germane in equivoco. (Le)	Piccinni. N.	(See: Finte Gemelle. (Le))	
Germania. (P.p?)	Brandl. J.	German.	1760-1837
Germania.	Franchetti. A.	Italian.	1860
Germanico.	Bernasconi. A.	Italian.	1706?-1874
Germanico. (Il)	Pollarolo. C. F.	Italian.	1653-1722
Germanico.	Marinelli. G.	Italian.	1760? ?
Germanico in Germania.	Porpora. N. A.	Italian.	1686-1766
Germanico (Il) marte. (P.p?)	Caldara. A.	Italian.	1678?-1736
Germanico sul Reno.	Degrenzi. G.	Italian.	1625?-1690
Germanicus.	Grunewald. Gottfried	German.	1676?-1739
Germanicus.	Kienlen. J. C.	German.	1775?-1830
Germinal. (P.p?)	Kaan. H.	German.	1852
Germondo.	Traetta. T. M. F. S. (Trajetta?)	Italian.	1727-1779
Gernot.	Albert. E. F. C. d'	Scotch?	1864
Gerone, tiranno di Siracusa. (P.p?)	Hasse. J. A.	German.	1699-1783

Genrone, Tiranno di Siracusa.	Scarlatti. A.	Italian.	1659-1725
Gertrude und Virginia. (P.p?)	Suppé. F.	German.	1820-1895
Gerusalemme. (La distruzzione di)		(See: Distruzzione.)	
Gerusalemme. (La reedificazione di)		(See: Reedificazione.)	
Gerusalemme convertita. (Opera?)	Caldara. A.	Italian.	1678-1763
Gerusalemme distrutta. (Otherwise: Distruzione di Gerusalemme.)	Zingarelli. N. A.	Italian.	1752-1837
Gerusalemme (La) liberata. (Otherwise: Armida.)	Pallavicini. C.	Italian.	1630-1688
Gerusalemme liberata, ossia, Armido al campo de'Franchi.	Righini. V.	Italian.	1756-1812
Gervais, ou, la Jeune Aveugle. (Otherwise: Aveugle. (Le Jeune)	Beauvarlet-Charpentier. J. J.	French.	1766-1834
Gervaise.	Barbier. F. E.	French.	1829-1889
Gesandtschaft (Die) vom Parnasse. (Otherwise: Gesandtschaft. (Die parnassische))	Meyer von Schauensee. L.	German.	1816-1883
Gesangvereinsprobe. (Die) (Operetta.)	Hollaender. V.	German.	1866
Geschaeft ist Geschaeft. (?)	?	(Stuttgart, Jan. 11, 1904.)	
Geschichte (Die) von Hans. (?) (Opera?)	Nedbal. O.	Bohem'n.	1874
Geschick (Das maechtige) bei Lavina und Dido.	Steffani. A.	(See: Trionfo (Il) del fato.)	
Gesetz. (Das tartarische) (Operetta.)	André. J.	German.	1741-1799
Gesetz. (Das tartarische) (Operetta.)	Antoine. F. d'	German.	1750? ?
Gesetz. (Das tartarische) (Operetta.)	Benda. G.	Bohem'n.	1722-1795
Gesetz. (Das tartarische) (Operetta.)	Eberhard. L.	German.	1750? ?
Gesetz. (Das tartarische) (Operetta.)	Zumsteeg. J. R.	German.	1760-1802
Gespenst. (Das)	Arronge. A. L'.	German?	1838
Gespenst. (Das) (Otherwise: Deodata.)	Gyrowetz. A.	Bohem'n.	1763-1850
Gespenst. (Das)	Hoffmann. E. T. A.	German.	1776-1822
Gespenst. (Das)	Holly. F. A.	Bohem'n.	1747-1783
Gespenst. (Das)	Schneider. M.	(See: Geburtstag. (Der)	
Gespenst (Das) in der Muehle.	Granfeld. W.	German?	1816?
Gespenst (Das) in der Muehle. (Operetta.)	Mueller. Ad.	Hungar'n.	1801-1886
Gespenst (Das) in der Spinnstube.	Mueller. (Jnr.) Ad.	Hunga'n?	1839-1901
Gespenst (Das) mit der Trommel.	Dittersdorf. C. Ditters von.	German.	1739-1799
Gespenst (Das) mit der Trommel.	Graetz. J.	German.	1760-1826
Gespenst (Das) von Matschatsch.	"Simplicissimus."	German?	1874?

Gespensterschloss. (Das) (Otherwise: Straszny dwor.)	Moniuszko. S.	Pole.	1820-1872
Gessner.	Nidecki. T.	Pole.	1800
Gestrandet.	Geisler. P.	German.	1856
Gésu. (La tentazione de) (?)	Cortara. C.	Italian.	1870?
Geuzen. (De)	Fernau. A.	Dutch?	1830?
Gewande (De) bultenaar.	Hoey. van ?	Dutch?	1840?
Gewitter bei Sonnenschein. (Operetta.)	Dorn. H. L. E.	German.	1804-1892
Gheysa.	Aube. P.	French?	1834?
Ghironde. (le)	Sanchez-Gabanach. F.	Spanish.	1845
Ghiselle.	Franck. C. A. (With A. Coquard and others.)	Belgian.	1822-1890
Ghismonda.	Albert. E. F. C. d'	Scotch?	1864
Ghitana.	Oberleitner. M.	German.	1871?
Ghost. (The transferred) (Operetta.)	Crook. J.	English.	1848
Giacinta ed Ernesto. (Otherwise: Ernesto ed Giacinta.)	Benedict. J.	German.	1804-1885
Giacobbe. (The third part of a triple opera.)	Raimondi. P.	Italian.	1786-1853
Giaele. (?) (P.p?)	Aurisicchio. A.	Italian.	1704?-1781
Giaele.	Bigaglia. D.	Italian.	1685? ?
Giaffar und Zaïde.	Eule. C. D.	German.	1776-1827
Gianguir.	Brivio. G. F. (With Hasse?)	Italian.	1700? ?
Gianguir. (Otherwise: Pharao und Joseph.)	Caldara. A.	Italian.	1670-1736
Gianguir.	Ciampi. F.	Italian.	1704 ?
Gianguir.	Giai. G. A.	Italian.	1693?-1764
Gianguir.	Giacomelli. G. ?	Italian. (Munich,	1686-1743 1738.)
Gianguir. (?)	Vicini. L.	Italian.	1836?
Gian-Maria Visconti.	Mancen. J.	Spanish.	1863?
Gianna di Napoli.	Anfossi. P.	Italian.	1727-1797
Giannetta (La) per seguitata.	Donizetti. G.	Italian.	1797-1848
Gianni di Calais. (Otherwise: Assedio (L') di Calais.)	Pacini. G.	Italian.	1796-1867
Gianni di Calais.	Panizzi. Gia.	Italian.	1804-1860
Gianni di Calais.	Pacini. G.	Italian.	1796-1867
Gianni di Nisida.	Donizetti. G.	Italian.	1797-1848
Gianni di Parigi.	Morlacchi. F.	Italian.	1784-1841
Gianni di Parigi.	Romani. C.	Italian.	1824-1875
Gianni di Parigi. (Nisida?)	Speranza. G. A.	Italian.	1812-1850
Gianni di Parigi.	Abadia. N.	Italian.	1792-1875 ?
Giannina di Pontieu, ossia, La Villanella d'onore.	Cimarosa. D.	Italian.	1749-1801
Giannina e Bernadone.	"Bovery" (Bovy. A. N. J.)	Belgian.	1808-1868
Giaour (Le), ou, Leila.	Hermann. A.	(See. Leila.)	
Giaour. (Le)	Mascagni. P.	Italian.	1864
Giapponese. (La) (?)	Calegari. L. A.	Italian?	1778? ?
Giardiniera. (La)	Pavesi. S.	(See: Contadina (La) abruzzese.)	
Giardiniera (La) abruzzese.	Paini. F.	Italian.	1774 ?
Giardiniera (La) brillante.	Sarti. G.	Italian.	1729-1802
Giardiniera (La) brillante.	Latilla. G.	Italian.	1713-1789 ?
Giardiniera (La) contessa.			

Giardiniera (La) fortunata.	Cimarosa. D.	Italian.	1749-1801
Giardiniera (La) innamorata. (?)	Guglielmi. G.	Italian.	1727-1804
Giardino (Il) della virtù.	Draghi. A.	Italian.	1635-1700
Giasone.	Cavalli. P. F.	Italian.	1600?-1676
Giasone (Amori di) e d'Isifile.	Marazzoli. M.	Italian.	1607?-1667
Giasone e Medea.	Andreozzi. G.	Italian.	1763-1826
Gibby la cornemuse.	Clapisson. A. L.	French.	1808-1866
Gibraltar en 1890.	Barbieri. F. A.	Spanish.	1823-1894
Gift. (The Dragon's)	Cooke. T. S.	Irish.	1782-1848
Gift. (Das suesse)	Kauders. A. (Gorter. A.?)	German?	1857?
Giftmischerin. (Die)	Schindelmeisser. L. A. B.	German.	1811-1864
Gigantes y cabezudos. (Operetta.)	Caballero. F.	Spanish.	1835-1906
Gige in Lidia.	Gabrieli. D. (Gabrielli?)	Italian.	1640?-1690
Gigli. (I sei)	Manelli. F.	Italian.	1600?-1670
Gilberto.	Abbate. ?	Italian.	1851?
Gil Blas.	Semet. T. A. E.	French.	1824-1888
Gil Blas von Santillana. (Operetta.)	Czibulka. A.	Hungar'n.	1842-1894
Gil Blas von Santillana. (P.p?)	Koehler. C. L. H.	German.	1820-1886
Gilda.	Salomé. T. C.	French.	1834
Gilda di Gascogna. (Operetta.)	Gubais. A.	Italian?	1853?
Gildet (Gillet?) pa Solhaug. (Otherwise: Fest (Das) auf Solhang.)	Stenhammar. W. (With Pfitzner.)	Swede.	1871
Gil Diaze.	Pean de la Roche-Jagu. Mlle.	French.	1820?-1871
Gilet (Un) de flanelle. (Operetta.)	Pourny. C.	French.	1834?
Giletta.	Giannetti. R.	Italian.	1817-1872
Gilidoro. (Il re)	Bertali. A.	Italian.	1605-1669
Gille et Gillotin.	Thomas. C. L. A.	French.	1811-1896
Gille ravisseur.	Grisar. A.	Belgian.	1808-1869
Gilles. (Les Deux) (Operetta.)	Mélesville. H. M. J. (Baron Duveyrier.)	French.	1820-1882
Gilles. (Joli) (Otherwise: Toni's Schatz.)	Poise. J. A. F.	French.	1828-1892
Gilles de Bretagne. (P.p?)	Chérouvrier. E. M.	French.	1831
Gilles de Bretagne.	Kowalski. H.	Hunga'n?	1841
Gilles de Retz.	Ladmirault. P. E.	French?	1863?
Gilles en deuil.	Piccinni. L. A.	Italian.	1779-1850
Gilles garçon peintre, z'amoureux et rival. (Opera?)	Borde. J. B. de la (Laborde?)	French.	1734-1794
Gillette de Narbonne. (Operetta.)	Audran. E.	French.	1842-1901
Gimnasio modelo.	Cereceda. G.	Spanish.	1840?
Gina.	Cilea. F.	Italian.	1867
Ginestra. (E Lichetto?) (Opera?)	?	(Venice,	1733.)
Ginevra.	Bertoni. F. G.	Italian.	1725-1813
Ginevra.	Lapis-Santo. (Santo-Lapis?)	Italian?	1709? ?
Ginevra.	Sellitti. G. (Selletti, etc.)	Italian.	1720 ?
Ginevra.	Soraci. P.	Italian.	1841?-1877

Ginevra.	Vigoni. G.	Italian?	1861?
Ginevra. (P.p?)	Vinci. L.	Italian.	1694-1746
Ginevra (La) degli Almieri, ou, La peste di Firenze.	Farinelli. G.	Italian.	1769-1836
Ginevra degli Almieri.	Levi. S.	Italian?	1813
Ginevra degli Almieri.	Mabellini. T.	Italian.	1817-1897
Ginevra degli Almieri.	Paer. F.	Italian.	1771-1839
Ginevra di Monreale. (Bonreale?)	Bonavia. G. C.	Italian?	1860?
Ginevra di Monreale. (Moriale?)	Combi. P.	Italian.	1810
Ginevra di Monreale.	Mayr. J. S.	German.	1763-1845
Ginevra di Monreale.	Parravano. C.	Italian.	1841
Ginevra di Monreale.	Sala. G.	Italian.	1829-1890
Ginevra di Scozia.	"Nicolo" (Isouard. N.)	French.	1775-1818
Ginevra di Scozia. (P.p?)	Liverati. G.	Italian.	1772 ?
Ginevra di Scozia.	Lombardi. F.	Italian.	1847?
Ginevra di Scozia. (Skozia.)	Mayr. J. S.	German.	1763-1845
Ginevra (La) di Scozia.	Mosca. G.	Italian.	1772-1839
Ginevra di Scozia.	Perti. G. A.	Italian.	1661-1756
Ginevra di Scozia.	Petrali. L.	Italian.	1814?
Ginevra di Scozia.	"Portogallo" (Portugal. M.)	P't'guese.	1762-1830
Ginevra di Scozia.	Puccita. (Pucitta?) V.	Italian.	1778-1861
Ginevra di Scozia.	Rota. G.	Italian?	1832?
Ginevra di Scozia.	Sarri. D.	Italian.	1678-1742 ?
Ginevra di Scozia. (P.p?)	Velluti. G. B. (?)	Italian.	1781-1861
Ginevra, infanta di Scozia.	Bassani. G. B.	Italian.	1657?-1716
Ginevra, principessa di Scozia.	Falconi. F.	Italian.	1694? ?
Ginevra, principessa di Scozia.	Vivaldi. A.	Italian.	1680?-1743
Ginevra ed Ariodante.	Tritto. G.	Italian.	1735-1824
Ginna, das Zigeuner-maedchen.	Held. Leo.	German.	1863-1903
Gino Corsini.	Morales. M. (G?)	Mexican.	1836?
Gioa (Gioas? Gioaz?), re di Giuda.	Caldara. A.	Italian.	1670-1736
Gioa, re di Giuda.	Wagenseil. G. C.	German.	1717-1779
Giocasta, regina d'Armenia.	Grossi. C.	Italian.	1646? ?
Giocasta. (Opera?)	Moniglia. G. A.	Italian.	1647? ?
Giocatore.		(See: Giuocatore.)	
Gioconda.	Ponchielli. A.	Italian.	1834-1886
Gioconda.	Serafin. T.	Italian.	1874?
Giocrissa. (Operetta.)	Meglio. V.	Italian.	1825-1883
Giogo. (Il)	Conti. R.	Italian.	1872?
Gioja (La) dopo il duolo.	Reichardt. J. F.	German.	1752-1814
Gioja (La) pubblica.	Raimondi. P.	Italian.	1786-1853
Giojello. (Il) Gioiello?)	Lillo. G.	Italian.	1814-1863
Gionata.	Caldara. A.	Italian.	1670-1736
Gionata.	Piccinni. N.	Italian.	1720-1800
Giordano Bruno.	Bartolucci. A.	Italian?	1851?
Giordano Pio.	Ziani. M. A.	Italian.	1653-1715
Giorgetta la merciaia.	Forte. M.	Italian?	1861?
Giorgina.	Amadei. R.	Italian.	1840
Giorgione.	Magagnini. G.	Italian.	1796? ?
Giorio il Bandito.	Foschini. G.	Italian.	1834?
Giornata (Una) a Napoli.	Buonomo. A.	Italian.	1829-1903
Giornata (La) di Don Giampicone.	Coppola. G.	Italian.	1764? ?
Giornata (Una) pericolosa.	Pavesi. S.	Italian.	1779-1850
Giornate (Le due)	Cherubini.	(See: Journées. (Les Deux))	

Giornate. (Le due) (Two settings.)	Mayr. J. S.	German.	1763-1845
Giorni (Gli ultimi due) di carnevale.	Gnecco. F.	Italian.	1769-1810
Giorni (Gli ultimi) di Suli.	Ferrari. G. B.	Italian.	1800?-1845
Giorni (Gli ultimi) di Suli.	Graffigna. A.	Italian.	1816-1896
Giorno (Il) degli equivoci.	Fabrizi. P.	Italian.	1809-1869
Giorno (Il primo) dell'anno.	Traetta. T. M. F. S. (Trajetta?)	Italian.	1727-1779
Giorno (Il) delle nozze.	Ortolani. A.	Italian.	1788-1871
Giorno (Il) delle nozze, ossia, Pulcinella marito e non marito.	Pertella. E.	Italian.	1813-1877
Giorno (Il gran') di Arcadia.	Leo. L.	Italian.	1694-1746
Giorno (un) di Caccia.	Gianelli. ?	Italian.	1835?
Giorno (Il) di nozze.	Pollarolo. C. F.	Italian.	1653-1722
Giorno (Un) di regno. (Otherwise: Finto (Il) Stanislao.)	Verdi. G. F. F.	Italian.	1813-1901
Giorno (Un) felice.	Sanna. ?	Italian?	1875?
Giorno (Un) in quarantina.	Albini. F. M.	Italian.	1836?
Giorno (Il) natalizio.	Sborgi. G. M.	Italian.	1814
Giorno (Il) natalizio.(P.p?)	Schuster. J.	German.	1748-1812
Giorno (Un) onomnastico.	Piacenza. P.	Italian.	1816-1888
Giostra (La) dell'Amazzoni.	?	(Munich,	1670.)
Giovanetto. (Il) (Operetta.)	Rajola. G.	Italian.	1847?
Giovanna d'Arco.		(See: Arco.)	
Giovanna da Ponte.	Bénoni. J.	Italian.	1835?
Giovanna da Procida.	Poniatowsky. J. M. F. X. J.	Pole.	1816-1873
Giovanna da Procida.	Samuel. A.	Belgian.	1824-1898
Giovanna di Castiglia.	Battista. V.	Italian.	1823-1873
Giovanna di Castiglia.	Cappa. A. J. (G?)	Spanish.	1830?
Giovanna di Castiglia.	Chiaromonte. F.	Italian.	1809-1886
Giovanna di Castiglia.	Magagnini. Giovanni	Italian.	1842?
Giovanna di Fiandra.	Boniforti. C.	Italian.	1818-1879
Giovanna di Guzmann.	Verdi.	(See: Vêpres (Les) Siciliennes.)	
Giovanna di Napoli.	Gibelli. Lor.	Italian.	1718? ?
Giovanna di Napoli.	Terziani. E.	Italian.	1824-1889
Giovanna I, regina di Napoli.	Coppola. P. A.	Italian.	1793-1877
Giovanna I, di Napoli.	Donizetti. G.	Italian.	1797-1848
Giovanna I, regina di Napoli.	Granara. C.	Italian.	1809
Giovanna I, regina di Napoli.	Malpiero. F.	Italian.	1822
Giovanna I, regina di Napoli.	Strakosch. Moritz	German.	1825-1887
Giovanna I, regina di Napoli.	Taddei. A.	Italian.	1812?
Giovanna I, regina di Napoli.	Tonara. ?	Italian.	1805?. ?
Giovanna I, regina di Napoli.	Coccia. C.	Italian.	1782-1873
Giovanna II, regina di Napoli.	Petrella. E.	Italian.	1813-1877
Giovanna la pazza.	Muzio. E.	Italian.	1825-1890
Giovanna la pazza.	Serrano. E.	Spanish?	1860?
Giovanna Shore.		(See: Shore.)	
Giovanna Vallese. (Otherwise: Johanna von Valois.)	Agnelli. S.	Italian.	1817

Giovanni Gallurese.	Montemezzi. I.	Italian. 1875?
Giovanni Huss.	Tessaro. A.	(See: Huss.)
Giovanni in London.	?	(London, 1820?)
Giove (il) di Creta.	Rust. (Rusti?) G.	Italian? 1741-1786
Giove. (Il natale di)	Bono. (Bonno?) G.	Italian. 1710-1788
Giove. (Il natal di)	Hasse. J. A.	German. 1699-1783
Giove. (Il natale di)	João Cordiero da Silva.	P't'g'ese? 1748? ?
Giove. (Il natale di)	Lucchesi. A.	Italian. 1741-1800 ?
Giove di Elide fulminato.	Uccelini. M.	Italian. 1643? ?
Giove in Argo.	Haendel. G. F.	German. 1685-1759
Giove in Argo.	Lotti. A.	Italian. 1667?-1740
Giove in Lidia.	Gabrieli. D.	Italian. 1640?-1690
Giovedi (Il) grasso.	Donizetti. G.	Italian. 1797-1848
Gioventù (La) di		(See respective proper names.)
Giovine (Il) mastro.	Orlandi. ?	Italian? 1855?
Gipsey (The) Prince. (Operetta.)	Kelly. M.	(See: Prince.)
Gipsey's (The) Warning. (See also, Gypsey.)	Benedict. J.	(See: Warning.)
Gipsy's Frolic (The) or, Flora.	Ward. T.	(See: Frolic.)
Giraffe. (Die) (Operetta.)	Drechsler. J. (G?)	Bohem'n. 1782-1852
Giralda. (Otherwise: Psyche. (La nouvelle))	Adam. A. C.	French. 1803-1856
Giralda.	Cagnoni. A.	Italian. 1828-1896
Giramondo. (Il)	Leo. L.	(See: Viaggiatori. (I)
Giramondo. (Il)	?	(Cocomero, 1743.)
Girdle .(The enchanted)	"Bartleman" (Barthélemon. F. H.)	French. 1741-1808
Girello. (Il)	Melani. Jacopo	Italian. 1647? ?
Girello. (Il)	Pistocchi. F. A.	Italian. 1659-1756
Girita.	Bioni. A.	Italian. 1698 ?
Girl. (The Blind) (Opera?)	Mazzinghi. J.	Italian. 1765-1844
Girl. (The Casino)	Englaender. L.	German. 1853
Girl. (The Cherry)	?	? ?
Girl. (The Chorus)	Denée. C.	Americ'n. 1863
Girl. (The Circus)	"Caryll. I." (Tilkins. F.)	Belgian. 1861
Girl. (The Country) (Otherwise: Ragazza (La) del villagio.)	Monckton. L.	English? 1857?
Girl. (The Ferry)	Hill (Lady) Arthur	English. 1860?
Girl. (The Gaity) (Operetta.)	Jones. S.	English. 1855?
Girl. (The Gypsey)	Robyn. A. G.	Americ'n. 1860
Girl. (The Hula)	Harris. W. H. (With Harris. A. P.)	Americ'n. 1860?
Girl. (The invisible) (Opera?)	King. M. P.	English. 1773-1823
Girl. (The Irish)	Hawes. W.	English. 1785-1846
Girl. (The Nautch)	Solomon. E.	English. 1855-1895
Girl. (The Rollicking)	Francis. W. T.	Americ'n. 1866
Girl. (A runaway)	"Caryll. I." (With Monckton. L.)	Belgian. 1861
Girl. (The Sambo)	Kerker. G.	German. 1857
Girl. (The School)	Stuart. L.	English. 1860
Girl. (The Shop)	"Caryll. I." (With Monckton.)	Belgian. 1861
Girl. (The Show)	Hertz. H. L.	Ameri'n? 1873?
Girl. (The Singing)	Herbert. V.	Americ'n. 1859
Girl. (The Telephone)	Kerker. G.	German. 1857

Girl. (The Twentieth Century)	Englaender. L.	German.	1853
Girl (The) and the Bandit.	Wight. F. C.	Americ'n.	1859
Girl. (The) and the Governor.	Edwards. J.	Americ'n.	1855
Girl (The) from Dixie.	Cole. R. (With others.)	English.	1874?
Girl (The) from Kay's.	"Caryll. I." (Tilkins. F.)	Belgian.	1861
Girl (The) from up there.	Kerker. G.	German.	1857
Giroflé-Girofla.	Lecocq. A. C.	French.	1832
Girometta. (La bella)	Bertoni. F. G.	Italian.	1725-1813
Girondins. (Les)	Leborne. F.	Belgian.	1862
Girouette. (La)	Coedès. A.	French.	1835?-1884
Girton Girl (The) or, The Milkmaid.	Caldicott. A. J.	English.	1842-1897
Giscala. (Giovanni)	Rossi. Gio.	Italian.	1828-1886
Gisella.	Roxas. E.	Spanish.	1827-1891
Giskano.	Giaquinto. G.	Italian.	1835?
Gismonda. (la)	Cocchi. G.	Italian.	1720-1804
Gismonda. (Opera?)	Fuerst. W. W.	Ameri'n?	1852
Gismonda.	Giaquinto. G.	Italian.	1835?
Gismonda di Mendrisio.	Badia. L.	Italian.	1822-1899
Gismonda di Mendrisio.	Formaglio. L.	Italian.	1822?
Gismonda di Mendrisio.	Guarnieri. A. (Guarneri.)	Italian.	1847?
Gismonda di Mendrisio. (Opera?)	Maratta. A. S.	Brazil'n?	1830?
Gismonda di Mendrisio.	Mazzolani. A.	Italian.	1819-1900
Gismonda di Mendrisio.	Paolis. G.	Italian.	1820?
Gismonda di Sorrento.	Piazzano. F. G.	Italian.	1841
Gismondo. (il)	Latilla. G.	Italian.	1713-1789 ?
Gismondo re di Polonia.	Vinci. L. (?)	Italian.	1690-1732
Gismondo Dalmonte.	Sabatelli. S. (G?)	Italian.	1830?-1893
Gisn za Tsaria.	Glinka.	(See: Leben (Das) fuer den Zaren.)	
Gisperl und Eisperl. (Fisperl?) (Operetta.)	Drechsler. J. (G?)	Bohem'n.	1782-1852
Gita.	Morgigni. ?	Italian?	1855?
Gita (una) a Pompei.	Moretti. G.	Italian.	1807-1884
Gita (Una) di piacere, ossia, Il treno lumacca.	Mascetti. ?	Italian.	1855?
Gitana. (La)	Lotz. ?	French?	1817?
Gitana. (La)	Mori. V.	Italian?	1860?
Gitana. (La) (P.p?)	Philpot. S. R.	English.	1859?
Gitana. (La)	Pisani. B.	Italian.	1811
Gitana. (La)	Rey. J. E.	French.	1832
Gitana.	Sonnleithner. ?	German.	?
Gitanella. (La) (P.p?)	Chapi (y Lorente). R.	Spanish.	1851
Gitanella. (La)	Reparaz. A.	Spanish.	1831
Gitanilla (la) por amor.	Laserna. B.	Spanish.	1845?
Gitano. (El)	Fontmichel. H. H. J. C.	French.	1799 ?
Gitano. (il) (Otherwise: Zingaro. (Il))	Giosa. N.	Italian.	1820-1885
Gitano (El) por amor.	Garcia. M. del P. V.	Spanish.	1775-1832
Giubilio (Il) della Salza.	Caldara. A.	Italian.	1670-1736
Giudice (Il) di villa.	Pederzuoli. G. B.	Italian.	1651? ?
Giudice (Il) nella propria causa.	Cartellieri. C. A.	Italian.	1772-1807
Giuditta. (Opera?)	Cimarosa. D.	Italian.	1749-1801
Giuditta. (Opera?)	Cimini. R.	Italian.	1868?
Giuditta.	Falchi. S.	Italian?	1857?
Giuditta.	Levi. S.	Italian?	1813

Giuditta.	Miceli. Giuseppe	Italian.	1872?
Giuditta. (Opera?)	Peri. A.	Italian.	1812-1880
Giuditta. (Opera?)	Raimondi. P.	Italian.	1786-1853
Giuditta.	Righi. T.	Italian.	1841?
Giuditta. (Giudetta?)	Sarria. E.	Italian.	1836
Giuditta. (Otherwise: Judith.)	Silveri. D.	Italian.	1855?
Giudizio (Il) universale. (Opera?)	Raimondi. P.	Italian.	1786-1853
Giudizio (Il) di			(See proper names.)
Giugurta.	Pollarolo. C. F.		(See: Demone amante.)
Giulia.	Lindpainter. P. J.		(See: Corsen. (Die))
Giulia di Tolosa.	Gabrielli. N.	Italian.	1814-1901
Giulia e Sesto Pompeo.	Soliva. C. E.	Italian.	1792-1853
Giulia, ossia, L'albergo della selva.	Jarosch. L.	Italian?	1802?
Giuliana. (P.p?)	Peccia. B.	Italian?	1867?
Giulietta. (la)	Farinelli. G.	Italian.	1769-1836
Giulietta, ossia, La fanciulla abbandonata.	Guglielmo. P. D.	Italian.	1810-1873
Giulietta ed Armidoro.	Cimarosa. D.	Italian.	1749-1801
Giulietta e Pierotto.	Weigl. J.	Hunga'n?	1766-1846
Giulietta e Romeo.	Marescalchi. L.		(See: Romeo e Giuletta.)
Giulietta e Romeo.	Vaccaj. N.	Italian.	1790-1848
Giulietta e Romeo.	Zingarelli. N. A.	Italian.	1752-1837
Giulio d'Este.	Campana. F.		(See: Este.)
Giulio d'Este.	Fontana. U.		(See: Este.)
Giulio Flavio Crispo.	Capelli. G. M.		(See: Crispo.)
Giulio Sabino.			(See: Sabino, and, Epponina.)
Giunone placata.	Fux. J. J.	German.	1660-1741
Giuocator (Il) fortunato.	Piccini. N.		(See: Astratto. (L'))
Giuocatore. (Il)	Auletta. P.	Italian.	1701 ?
Giuocatore. (Il)	Doletti. ?	Italian?	1722? ?
Giuocatore. (Il)	Paisiello. G.	Italian.	1741-1816
Giuocatore. (Il)	Pavesi. S.	Italian.	1779-1850
Giuocatore (Il) amoroso.	Lucchesi. A.	Italian.	1741-1800 ?
Giuocatore (Il) del lotto.	Caruso. L.	Italian.	1754-1822
Giuocatrice (La) bizzara.	Insanguine. G. (With G. Gabellone.)	Italian.	1744-1796
Giuoccatore (Il) e la` bacchetona.	Reichert. ?	German.	1725? ?
Giuoccatore (Il) fortunato.	Tritto. G.	Italian.	1735-1824
Giuochi (I) d'Agrigento.	Paisiello. G.	Italian.	1741-1816
Giuochi (I) puerili di Dante e Bice.			(See: Dante e Bice.)
Giuoco (Il) della cieca. (Opera?) (P.p?)	Cavalieri. E. del	Italian.	1550?-1602
Giuoco (Il) di pichetto.	Guglielmi. P.	Italian.	1727-1804
Giuramento. (Il)	Mercadante. G. S. R.	Italian.	1797-1870
Giuseppe.	Caldara. A.	Italian.	1670-1736
Giuseppe.	Conti. J.	Italian.	1706? ?
Giuseppe.	Sanchez-Gabañach. F. de	Spanish.	1845
Giuseppe figlio di Giacobbe. (P.p?)	Rossi. Luigi	Italian.	1590? ?
Giuseppe giusto. (Part of a triple opera.)	Raimondi. P.	Italian.	1786-1853
Giuseppe riconosciuto. (Opera?)	Cocchi. G.	Italian.	1720-1804
Giuseppe riconosciuto. (Opera?)	Fornasari. A.	Italian.	1699-1773

Giuseppe riconosciuto. (Biblical Opera.)	Hasse. J. A.	German.	1699-1783
Giuseppe riconosciuto. (Opera?)	Porsile. G.	Italian.	1672-1750
Giustino. (Giustina?)	Albinoni. T.	Italian.	1674-1745
Giustino. (Otherwise: Justin.)	Haendel. G. F.	German.	1685-1759
Giustino.	Legrenzi. G.	Italian.	1625?-1690
Giustino.	Lotti. A.	Italian.	1667?-1740
Giustino.	Scarlatti. D.	Italian.	1685-1757
Giustizia (La) placata.	Cafaro. P.	Italian.	1706-1787
Giusto (Il) afflito.	Conti. I. M.	Italian.	1699-1759
Give him a rest.	Cole. J. P.	English.	1847?
Gizula.	Thern. K.	Hungar'n.	1817-1886
Glaces et Coco.	Bellini. G.	Italian?	1835?
Gladiatore. (il)	Bona. P.	Italian.	1816
Gladiatore. (Il)	Orefice. G.	Italian.	1865?
Gladiatori. (I)	Foroni. J.	Italian.	1825-1858
Glamour.	Hutchison. W. M.	Scotch.	1854
Glauca y Coriolano.	Lidon. J.	Spanish.	1752-1827
Gleichheit (Die) der Jahre. (Operetta.)	Mueller. Ad	Hungar'n.	1801-1886
Glen du Lough. (?)	?	(Frisco, U.S.A., 1896.)	
Gletscherjungfrau. (Die)	Curti. F.	German.	1854-1898
Glocke. (Die versunkene) (Otherwise: Gloche (La) engloutée)	Davidow. A.	Russian.	1867
Glocke. (Die versunkene)	Hermann. Hans	German.	1870
Glocke. (Die versunkene)	Zoellner. H.	German.	1854
Glocken (Die) von Corneville.	Planquette.	(See: Cloches (Les) de Corneville.)	
Glockengiesser. (Der)	Luebecke. A.	German.	1803? ?
Glockenguss (Der) von Groningen.	Catolla. R.	German?	1873?
Glockenspiel. (Das)	Ulrich. J. (?)	German?	1874?
Gloeckner. (Der)	Urich. J.	W.Indi'n?	1850?
Gloeckner (Der)) von Notre Dame.	Bertin. Louise	(See: Esmeralda. (La))	
Gloeckschen (Das) der Eremiten.	Maillart. L. A.	(See: Dragons (Les) de Villars.)	
Gloire (La) de Lyon.	Berton. H. M.	French.	1767-1844
Gloria.	Bruell. I.	German.	1846
Gloria (La) d'Amore.	Pasquini. B.	Italian.	1637-1710
Gloria (La) d'amore.	Sabadini. B.	Italian.	1656? ?
Gloria (La) ed il piacere.	Adolfati. A.	Italian.	1711-1860 ?
Gloria (La) festiggiante.	Bernabei. G. A.	Italian.	1659-1732
Gloria, Reno, e la Ninfa del Reno.	Abaco. J. C. F. dall'	Belgian.	1712?-1800
Gloria (La) trionfante d'amore.	Rampini. G. (Rampin?)	Italian.	1680 ?
Gloria y Peluca.	Barbieri. F. A.	Spanish.	1823-1894
Glu. (La) (?)	Erlanger. C.	French?	1863
Glueck. (Das) (?)	Petersen-Berger. W.	Swede.	1867
Glueck. (Das)	Prochazka. R.	Bohem'n.	1864
Glueck.	Reim. P.	German?	1874?
Glueck. (Das durch besiegte)	Stoelzel. G. H. (Stoelzl?)	German.	1690-1749
Glueck, Missbrauch, und Rueckkehr. (Opera?) (P.p?)	Mueller. Ad.	Hungar'n.	1801-1886
Glueck (Das) der Unterthanen ist ein guter Fuerst. (Operetta.)	Mueller. Wenzel	German.	1767-1835

Glueck in Wien. (Operetta.)	Mueller. Wenzel	German. 1767-1835
Glueck (Das) ist kugelrund. (Operetta.)	Mueller. Wenzel	German. 1767-1835
Glueck (Das) von Hohenstein.	Kurth. O.	German. 1846
Glueck (Das doppelte) zwischen Fernando und Bellahira, etc.	Kobelius. J. A.	German. 1674-1731
Gluecklich zusammen gelogen. (Operetta.)	Dieter. C. L. (Dietter?)	German. 1757-1822
Gluecksengel. (Der)	Audran. E.	(See: Mascotte. (La))
Gluecksfahrt. (Die)	Bergmann. M.	German? 1875?
Gluecksritter. (Der) (Operetta.)	Czibulka. A.	Hungar'n. 1842-1894
Gluecksritter. (Der)	Volbarth. E.	Russian? 1869?
Gluthengeist. (Der) (P.p?)	Lichtenberg. K. A.	German. 1767-1845
Gnome King, (The) or, The Giant Mountains.	Bishop. H. R.	English. 1786-1855
Gnomenbraut. (Die)	Hallstroem. I. S.	(See: Braut (Die) des Gnomen.)
Go-Bang. (P.p?)	Carr. F. O.	English. 1858
Gobbi. (I due)	Gherardesca. F. A.	Italian. 1738-1808
Gobbi, etc. (I due) (Otherwise: Confusione, etc., (La) Verwirrung durch Aehnlichkeit, and, Buckligen. (Die beiden))	"Portogallo". (Portugal. M.)	P't'guese. 1762-1830
Gobbi. (I due)	Reissmann. A.	(See: Buergermeisterin.)
Gobbi. (I due)	Suessmayer. F. X.	German. 1766-1803
Gobbi. (I tre) (P.p?)	Garcia. M. del P. V.	Spanish. 1775-1832
Gobbi. (I tre)	Romani. E.	Italian. 1778? ?
Gobbi (I tre) innamorati.	Ciampi. L. V.	Italian. 1719 ?
Goburge dans l'ile des Falots.	Froment. (Fromont?)?	French? 1758? ?
Goda, oder, Maennersinn und Weibermuth. (Operetta.)	Mueller. Wenzel	German. 1767-1835
Goddess. (The Amorous)	Howard. S.	English. 1710-1782
Goddess (The) of Truth.	Edwards. J.	Americ'n. 1855
Godefroy de Bouillon.	Alexandre. C. G.	French. 1734? ?
Godefroy de Bouillon.	"D'Acosta." P.	Belgian. 1860?
Godfried von Montfort.	Reicha. A.	Bohem'n. 1770-1836
Godoleva. (Opera?)	Tinel. E.	Belgian. 1854
Godolphin, the lion of the North.	Horn. C. E.	English. 1786-1849
Gods (Ye) and Goddesses.	Strong. J. H. (G. T?)	Americ'n. 1855?
Goedoelloe. (Operetta.)	Mayer. A. G.	German. 1659? ?
Goetterdaemmerung. (Die)	Wagner. W. R.	German. 1813-1883
Goettergatte. (Der)	Lehár. F.	Hungar'n. 1870
Goetterstreit. (Der)	Schindler. P. S.	German. 1659?
Goettin (Die) der Gestirne, oder, Der goldene Schluessel. (Operetta.)	Mueller. Wenzel	German. 1767-1835
Goettin (Die) der Vernunft.	Strauss. Johann (Jnr.)	German. 1825-1899
Goettin (Die) von Sais. (?)	Bronsart. (Mme) Ingeborg von	Swede. 1840
Goetz.	Vogrich. M. C. W.	German. 1852
Goetz von Berlichingen.	Goldmark. K.	Hungar'n. 1830
Gold for a song.	Lee. G. A.	English. 1802-1851
Goldchignon. (Der)	Jonas. E.	(See: Chignon (Le) d'or.)
Golden Age (The) restored.	Ferrabosco.	(See: Age.)

Golden Dreams. (Operetta.)	Carter. G.	English.	1835-1890
Goldkoenig und Vogelhaendler. (Operetta.)	Mueller. Ad.	Hungar'n.	1801-1886
Goldschmiedt (Der) von Strassburg.	Muehldoerfer. W. K.	German.	1837
Goldregen. (Der)	Chemin-Petit. H.	German?	1828?
Goldschmiede. (Die beiden)	Stasney. L.	Bohem'n.	1823-1883
Goldschmiedt (Der) von Paris.	Rehbaum. T.	German.	1835
Goldschmiedt (Der) von Ulm. (Opera?)	Marschner. H. A.	German.	1795-1861
Goldsmith (The) of West-Cheap.	Griesbach. J. H.	English?	1798-1875
Goldstueck. (Das bezauberte) (Operetta.)	Mueller. Wenzel	German.	1767-1835
Goliath. (Operetta.)	Konradin. K. F.	German.	1833-1884
Golo. (Genovesa?)	Scholz. B.	German.	1835
Gólya (A) kiraldy.	Bannfy. (Graf)	Hunga'n?	1851?
Gondolier. (le) (les Gondoliers?), ou, la Soirée venitienne.	Foignet. F.	French.	1780?-1845
Gondolier (le) de Venise.	Gregoir. J. M. J.	Belgian.	1817-1876
Gondoliere. (Il)	Chiaromonte. F.	Italian.	1809-1886
Gondoliere (Il) di Venezia.	Coppola. P. A.	Italian.	1793-1877
Gondoliero. (Il)	Correr. Ida	Italian?	?
Gondoliers. (les)	Blangini. G. M. M. F.	Italian.	1781-1841
Gondoliers (The), or, The King of Barataria.	Sullivan. A.	English.	1842-1900
Gonnella.	Manganelli. ?	Italian?	1866?
Gonsalvo, ossia, gli Americani.	Tritto. G.	Italian.	1735-1824
Gonzales Davilla.	Moscuzza. V.	Italian.	1827
Gonzalvo (Gonsalvo?) di Cordova.	Bajetti. G.	Italian.	1811-1876
Gonzalvo di Cordova.	Biagi. Alessandro	Italian.	1819-1884 ?
Gonzalvo di Cordova, ossia, Zulema.	Curci. (Curcio.) G.	Italian.	1808-1877
Gonzalvo di Cordova.		(See: Gonzab de Cordoba.)	
Gonzalvo di Cordova.	Sapienza. A.	Italian?	1794 ?
Gonzalvo (Gonzola?) di Cordova. (Cordoba?)	Serrano. E.	Spanish?	1860?
Good old Summer Time. (Operetta.)	Evans. G.	Ameri'n?	1870?
Goose. (The golden)	Audran. E.	(See: Oeuf (l') rouge.)	
Goplana.	Zelenski. L.	Pole?	1837
Gordian knot (The) untyed.	Purcell. H.	English.	1658-1695
Gordiano. (Pio)	Gabrieli. D.	Italian.	1640?-1690
Gordiano. (Pio)	Ziani. M. A.	Italian.	1653-1715
Gordio.	?	(Munich,	1727.)
Goretta.	Sangermano. L.	Italian.	1846
Gorjuschka. (Otherwise: Kummervolle. (Die))	Rubinstein. A. G.	Russian.	1829-1894
Goro (gorro?) (El) frigio.	Nieto. M.	Spanish.	1849?
Gosmena. (La)	Griffino. G.	Italian?	1661? ?
Gosses.	Ménil. F.	French.	1860
Gosto e Mea. (Operetta.)	Champs. E. de	French?	1835?-1905
Goti. (i)	Gobati. S.	Italian.	1850
Gott Mars, oder, Der eiserne Mann.	Dittersdorf.	(See: Mars.)	

Goude (De) sleutel, oder, Fraschen te Leuwin.	Dupont. J.	Belgian.	1821-1861
Gouvernante. (La) (P.p?)	Bertoni. F. G.	Italian.	1725-1813
Gouvernante. (La jolie)	Vernier. J. A.	French.	1769 ?
Gouvernante (La jolie) Russée. (Russe?)	Cocchi. G.	(See: Serva (La) astuta.)	
Gouverneur. (Der) (Operetta.)	Taund. E.	German?	1860?
Gouverneur (Hauptmann?) (Der) von Stralsund. (?)	Dullo. G.	German?	1842?
Gouverneur (Der) von Tours.	Reinecke. K. H. C.	German.	1824-1910
Governatore. (Il)	Logroscino. N.	Italian.	1700-1763
Governatore (Il) dell'isole Canarie.	Accorimboni. A.	(See: Regno (Il) delle Amazzone.)	
Governatore (Il) dell'isole Canarie.	Ghinassi. S.	Italian.	1751 ?
Governatrice (La) scaltra.	Cocchi. G.	(See: Donne (Le) vendicate.)	
Governo (Il) dell'isola Pazza.	Masi. F.	Italian.	1738? ?
Governor (The) of Ohio. (P.p?)	Bassford. W. K.	Americ'n.	1839-1902
Governor's (The) Vrouw.	Erskine. J.	(See: Vrouw.)	
Grab (Das) des Mufti. (Operetta.) (Otherwise: Geizigen. (Die beiden.))	Baumgarten. G.	German.	1741-1813
Grab (Das) des Mufti. (Operetta.) (Otherwise: Geizigen. (Die beiden))	Hiller. J. A.	German.	1728-1804
Grab (Das) des Mufti.	Oertzen. K. L.	German.	1810? ?
Grab (Das) in Arkadien. (Opera?)	Schmittbauer. J. A.	German.	1718-1809
Graces. (Les)	André. J.	(See: Grazien. (Die))	
Graces. (The) (Opera?)	Dibdin. C.	English.	1745-1814
Gracias (Grazias?) a Dios que està puesta la mesa.	Barbieri. F. A.	Spanish.	1823-1894
Graciosa. (Graziosa?) (Operetta.)	Grillet. (Gillet?) L.	French.	1851-1891
Graefin. (Die) (Otherwise: Hrabina.)	Moniuszko. S.	Pole.	1820-1872
Graefin. (Die junge)	Gassmann. F. L.	(See: Contessina. (La)	
Graefin Dubarry. (Operetta.)	Milloecker. K.	German.	1842-1899
Graefin Pepi. (Operetta.)	Straus. Johann (Jnr. No. 2.)	German.	1866?
Graefin Platen.	Hamm. V.	German.	1802?-1875
Graefin Wildfang. (Operetta.)	Behre. W.	German?	1865?
Graefin Xenia.	Oechsner. J. L.	German?	1824?
Graefin und Bauer.	Wermeyer. ?	German?	1826?
Graf. (Der tolle)	Mueller-Reuter. T.	German.	1858
Graf Adelbert.	Schelble. J. N.	German.	1789-1837
Graf Balbarone. (Operetta.)	Gerl. F.	German.	1760? ?
Graf Morin.	Bauer. A.	German?	1827?
Graf Noudine. (?)	Lischin. G.	Russian.	1854-1888
Graf Waltron. (Operetta.)	Walter. I.	Bohem'n.	1759-1822
Graf (Der) von Gleichen.	Doerstling. G. R.	German.	1821
Graf (Der) von Gleichen.	Eberwein. K.	German.	1786-1868
Graf (Der) von Gleichen, und seine Frauen. (Operetta.)	Hellmesberger. J. (Jnr.)	German.	1855-1907

Graf (Der) von Gleichen.	Monhaupt. F.	German.	1854
Graf (Ernst) von Gleichen. (Opera?)	Volkert. F.	Bohem'n.	1767-1845
Graf (Der) von Gleichen.	Wallner. F.	German.	1855?
Graf (Ernst) von Gleichen.	Wandersleb. A.	German.	1806? ?
Graf (Der) von Hammerstein.	Swert. J. de (Deswert?)	Belgian.	1843-1891
Graf (Der) von Luxenstein.	Raida. K. A.	(See: Prinz.)	
Graf (Der) von Monte Christo.	Pleininger. K.	German.	1852?
Graf (Der) von Santarem.	Schliebner. (A?) G.	German.	1820
Graf (Der) von St. Mayrin. (Mègrin?)	Flotow.	(See: Duchesse (La) de Guise.)	
Grafters. (The Merry)	Orlob. H.	Americ'n.	1874?
Grain-de-Beauté. (Operetta.)	Wachs. F.	French?	1825?
Grain (Un) de folie, ou, Les deux étuis.	Morange. A.	French?	1769? ?
Gralspiel. (Das)	Reissmann. A.	German.	1825-1903
Gramboj.	Werstowsky. A. N.	Russian.	1799-1862
Gran. . Grand. . Grande. .		(See proper names, etc.)	
Gran Cacique. (El) (P.p?)	Giro. M.	Spanish.	1855?
Granada.	Schloesser. L.	German.	1800-1886
Granatieri. (I) (Operetta.)	Valente. G.	Italian.	1814?
Grand-Mère. (La)	Jadin. L. E.	French.	1768-1853
Grand-Père (Le), ou, Les deux ages.	Jadin. L. E.	French.	1768-1853
Grandezza (La) d'animo.	Keiser. R.	(See: Arsinoe.)	
Grass Widows. (P.p?)	Gabriel. M. A. Virginia. (March.)	English.	1825-1877
Gratidão.	"Portogallo." (Portugal. M.)	P't'guese.	1762-1830
Grauhuetchen. (Operetta.)	Kauer. F.	German.	1751-1831
Gray. (Sic.) (Giovanna)	Antoni. A. d'	Italian?	1760? ?
Gray. (Giovanna)	Mack. G.	Italian?	1842?
Gray. (Giovanna)	Pasini. T.	Italian?	1823?
Gray. (Giovanna)	Vaccaj. N.	Italian.	1790-1848
Grazias a Dios, etc.	Barbieri.	(See: Gracias.)	
Grazie (Le) vendicate. (Opera?)	Caldara. A.	Italian.	1670-1736
Grazie (Le) vendicate.	Santos. L. X.	P't'guese.	1748? ?
Graziella.	Auteri-Manzocchi. S.	Italian.	1845
Graziella.	Caffi. R.	Italian?	1858?
Graziella. (P.p?)	Casetti. G.	Italian?	1866?
Graziella.	Choudens. A.	French.	1849-1902
Graziella.	Gramegna. P.	Italian?	1869?
Graziella.	Monti. D.	Italian.	1839
Graziella. (P.p?)	Moscatelli. ?	Italian?	1854?
Graziella.	Soffredini. A.	Italian.	1842?
Grazien. (Die) (Operetta. (Otherwise: Grâces. (Les))	André. J.	German.	1741-1799
Graziosa.	Dotzauer. J. J. F.	German.	1783-1860
Great News. (Operetta?)	Dibdin. C.	English.	1745-1814
Greca. (La bella)	Cimarosa. D.	Italian.	1749-1801
Greci (I) in Tauride.	Agricola. J. F.	(See: Ifigeni in Tauride.)	
Gredin de Pigoche! (Operetta.)	Vogel. C. L. A.	Belgian.	1808-1892
Green-eyed Monster. (The)	Welsh. T.	(See: Monster.)	
Grelot. (le) (Operetta.)	Vasseur. F. A. J. L.	French.	1844
Grembialino (Il) rosa.	Albertoni. A.	Italian?	1858?
Grenadier. (The) (Operetta.)	Dibdin. C.	English.	1745-1814
Grenadier. (Der)	Pearsall. R. L.	English.	1795-1856

Grenadier. (Der deutsche) (Operetta.)	Umlauf. M.	German.	1781-1842
Grenadier. (Der Oestreiche) (Operetta.)	Mueller. Wenzel	German.	1767-1835
Grenadier (Le) de Wagram.	Prévost. E. P.	French.	1809-1872
Grenadierlager. (Das)	Doppler. K.	German?	1826-1900
Grenadiers (Les) de Monte-Cornette. (Operetta.)	Lecocq. A. C.	French.	1832
Grenzstaedchen. (Das) (Operetta.)	Riotte. P. J.	German.	1776-1856
Gretna-Green. (Opera?)	Arnold. S.	English.	1740-1802
Gretna-Green.	Storer. J.	English.	1858
Grétry. (L'Apothéose de)	Ansiaux. J. H. J.	Belgian.	1781-1826
Grétry. (Le départ de)	Eijkens. D. S.	Belgian.	1812-1891
Grétry. (la Jeunesse de)	Pardon. F.	Belgian.	1851
Grétry. (Hommage a) (Opera?)	Hanssens. C. L. J.	Belgian.	1802-1871
Grétry à Versailles.	Gamauer. G.	Dutch.	1821
Grettir the Strong. (P.p?)	Corder. P.	English.	1874?
Grève (La) des Femmes. (Operetta.)	Villebichot. A.	French.	1820?
Grève (La) des Forgerons.	Beer. J.	French?	1835?
Grey. (Catherine)	Balfe. M. W.	Irish.	1808-1870
Grey. Kitty	Talbot. H.	(See: Kitty.)	
Greysteel.	Gatty. N.	English.	1876?
Gridi (I) di Cerere.	?	?	?
Griesbaecker. (Die)	Laub. F.	Bohem'n.	1832-1875
Grignotteuses. (les) (P.p?)	Hubans. C.	French?	1820?
Grille. (Die)	Doebber. J.	German.	1866
Grille. (Die)	Speth. E.	German?	1867?
Grille (le) du Parc.	Panseron. A. M.	French.	1796-1859
Grilletta. (Operetta.) (P.p?)	Pastore. G.	Italian.	1854?
Grillo (Il) del focolare. (P.p?)	Gallignani. G.	Italian.	1846?
Grillo (Il) del focolare.	Tonizzo. ?	Italian.	1873
Grillon. (le) (Operetta.)	Boullard. J. M.	French?	1842
Grillon (Le) du Foyer.	Audran. E.	French.	1842-1901
Gringoire.	Bruell. I.	German.	1846-1907
Gringoire, etc. (Operetta.)	Edwards. J.	Americ'n.	1855
Gringoire.	Scontrino. A.	Italian.	1851
Griselda. (La)	Albinoni. T.	Italian.	1674-1745
Griselda.	Buononcini. G. B. (Bononcini?)	Italian.	1672-1750
Griselda.	Buononcini. (M.) A. (Bononcini?)	Italian.	1675?-1726
Griselda.	Caldara. A.	Italian.	1670-1736
Griselda.	Capelli. G. M.	Italian.	1670-1728
Griselda. (La)	"Chelleri" (Keller.) F.	Italian.	1686-1757
Griselda.	Conti. F. B.	Italian.	1681-1732
Griselda.	Cottrau. G.	Italian.	1836
Griselda.	Flotow.	(See: Camoëns. (L' esclave de))	
Griselda.	Latilla. G.	Italian.	1713-1789 ?
Griselda.	Logroscino. N.	Italian.	1700-1763
Griselda.	Mandanici. P.	Italian.	1798-1852
Griselda.	Orlandini. G. M.	Italian.	1690-1760
Griselda, ossia, La virtù al (in?) cimento.	Paer. F.	Italian.	1771-1839
Griselda. (La)	Piccinni. N.	Italian.	1728-1800
Griselda.	Pollarolo. A.	Italian.	1680-1750
Griselda.	Porpora. N. A.	Italian.	1686-1766

Griselda.	Predieri. L. A.	(See: Virtù (La) in trionfo.)	
Griselda.	Ricci. F.	Italian.	1809-1877
Griselda.	Ruta. M.	Italian.	1827-1896
Griselda, ossia, La marchesana di Saluzzi. (Saluzzo?)	Scarano. M. O.	Italian.	1843?
Griselda.	Scarlatti. A.	Italian.	1659-1725
Griselda.	Tori. (Torri?) P.	Italian.	1665?-1737
Griselda.	Vivaldi. A.	Italian.	1680?-1743
Griseldis.	Massenet. J. E. F.	French.	1842
Griseldis.	Méraux. J. N. le Froid	French.	1745-1797
Griseldis und Percival.	Schnabel. K.	German.	1809-1881
Grisette. (Eine Berliner)	Lortzing. G. A.	German.	1803-1851
Grisettes. (les Dernières) (Operetta.)	Legouix. I. E.	French.	1834
Grobian. (Ein weiblicher) (Operetta.)	Gothov-Gruenecke. L.	German?	1835?
Grobian. (Die vier)	Wolf-Ferrari. E.	Italian?	1876
Gróf Benjowsky.	Doppler. A. F.	Hungar'n.	1821-1883
Gromatoï. (?)	Werstowsky. A. N.	Russian.	1799-1862
Grossadmiral. (Zum)	Lortzing. G. A.	German.	1803-1851
Grossbritannien. (Das frohlockende) (Opera?)	Keiser. R.	German.	1673-1739
Grossbritannien. (Das jauchzende)	Telemann. G. P.	German.	1681-1767
Grossen (Des) Koenigs Rekrut.		(See: Koenigs Rekrut.)	
Grossfuerstin (Die), Sophia Katherina.	Flotow. F. F. A.	German.	1812-1883
Grossherzogin (Die) von Gerolstein.		(See: Duchesse, etc. (La))	
Grossmaechte. (Die drei)	Grosse-Weische. A.	German.	1864?
Grossmuth. (Der roemische)	Heinichen. J. D.	(See: Calpurania.)	
Grossvater. (Der) (Operetta.)	Mueller. Wenzel	German.	1767-1835
Grotius, ou, le Château de Loewenstein.	Campenhout. F.	Belgian.	1779-1848
Grotta (La) di Calipso.	Winter. P.	(See: Calipso.)	
Grotta (La) di Merlino.		(See: Merlino.)	
Grotta (La) di Trofonio.		(See: Trofonio.)	
Grotta (La) di Vulcano.	Draghi. A.	(See: Vulcano.)	
Grotta (La) misteriosa.	Luigi. F.	Italian?	1867?
Grotte (Le) conchiglie.	Ughi. E. (With F. Carbonieri.)	Italian.	1869?
Grotte (La) des Cévennes.	Gresnich. A. F.	Belgian.	1755-1799
Grove. (The) (Opera?) (Otherwise: Love's Paradise.)	Purcell. D.	English.	1660-1718
Groza. (Otherwise: Sturm. (Der))	Kaschperow. W. N.	Russian.	1827-1894
Grubenlicht. (Das) (Operetta.)	Ritter. P.	German.	1700-1846
Gruene Ostern.	Kohler. H.	German.	1869?
Grulle e Moschetta. (Opera?)	?	(Venice,	1732.)
Grumete. (el) (Operetta.)	Arrieta y Corera. P.J.E.	Spanish.	1823-1894
Gruss (Der) an die Schweiz. (Operetta.)	Blum. K. L.	German.	1786-1844
Gualderano. (il)	Taglioni. F.	Italian.	1810 ?
Gualtiero.	Torrens. E.	Barzil'n?	1853?
Gualtiero de Monzonis. (Operetta.)	Manent. (F.) A. ?	Spanish.	1827

Gualtiero Swarten.	Guaya. A.	Italian.	1863?
Guarany. (Il)	Gomez. A. C.	Brazil'n.	1839-1896
Guard. (The ould)	Planquette. R.	French.	1850-1903
Guard. (The young)	Loder. E. J.	English.	1813-1865
Guarda (La) al monte. (morto?)	Chiappani. C.	Italian?	1855?
Guardatevi da un falso amico.	Ricci. Gir.	Italian.	1793? ?
Guardia (la) notturna, ossia, La notte di S. Silvestro. (Operetta.)	Fossati. C.	Italian.	1846?
Guardian (The) trick'd.	Galuppi. B.	(See: Filosofo (Il) in Campagna.)	
Guardias (Los) del Rey de Siam.	Balart. G.	Spanish.	1824-1893
Guardiola. (La)	Marti. M.	Spanish.	1837?
Guardsmen. (The three)	?	?	?
Guckkasten. (Der) (Operetta.)	Dimmler. (Dimler?) A.	German.	1753-1819
Gudrun.	Block. O.	German.	1839-1888
Gudrun.	Draeseke. F. A. B.	German.	1835
Gudrun.	Huber. H.	Swiss.	1852
Gudrun.	Klughardt. A. F. M.	German.	1847-1902
Gudrun.	Mangold. K. L. A.	German.	1813-1889
Gudrun.	Reissmann. A.	German.	1825-1903
Guelfen. (Die) (Opera?)	Dittersdorf. C. Ditters. von	German.	1739-1799
Guelfi. (i) (P.p?)	Cellarier. H.	French.	1818
Guelnaro.	Suessmayer. F. X.	German.	1766-1803
Guelphes. (Les)	Godard. B. L. P.	French.	1849-1895
Guenstling. (Der)	Frankenberger. H.	German.	1824-1885
Guenstling. (Der) (Operetta.)	Grau. K.	German?	1856?
Guenstling. (Der kleine)	Feyer. E.	German?	1875?
Guenther von Schwarzburg.	Holzbauer. I.	German.	1711-1783
Guercour.	Maynard. A.	French.	? -1863
Guerillas. (Der) (Otherwise: Guerillabanden)	Bredal. I. F.	Dane.	1800-1864
Guerillero. (le)	Thomas. C. L. A.	French.	1811-1896
Guerillero. (El) (Operetta.)	Arrieta y Corera. P.J.E. (With Caballero and Chapi.)	Spanish.	1823-1894
Guernica.	Vidal. P. A.	French.	1863
Guerra (la) amorosa. (d'amore?)	Arcias. F. d'	Italian.	1830-1890
Guerra (La) a muerte. (Operetta.)	Arrieta y Corera. P.J.E.	Spanish.	1823-1894
Guerra (La) aperta.	Guglielmi. P. C.	Italian.	1763-1827
Guerra (La) aperta.	Mussini. N. N.	Italian.	1765-1837
Guerra (La) aperta.	Ruggi. Francesco	Italian.	1767-1845
Guerra d'amore.	Peri. J. (With Grazie, Signorini and Del Turco.)	Italian.	1561-1633
Guerra di fate. (P.p?)	De Vasini. G.	Italian.	1822-1878
Guerra (La) in quattro.	Pedrotti. C.	Italian.	1817-1893
Guerra in tempo di pace.	Urzi. V.	Italian?	1860?
Guerra (La) santa. (Operetta.)	Arrieta y Corera. P.J.E.	Spanish.	1823-1894
Guerras do Alcrim e Mangerona.	Silva. A. J.	P't'g'ese?	1707? ?
Guerre ouverte, ou, Ruse contre ruse.	Jadin. L. E.	French.	1768-1853
Guerriera (La) Spartana.	Ziani. P. A.	Italian.	1630?-1711

Guerrino agli alberi del sole.	Sogner. P.	Italian.	1793-1839
Guest. (The unknown)	Kelly. M.	Irish.	1762-1826
Guetteur (Le) de nuit. (Operetta.)	Blaquière. P.	French.	1830?-1868
Gueux. (les) (Opera?)	Samuel. A.	Belgian.	1824-1898
Gueux (Les) de mer.	Kruis. M. A. van't	Dutch.	1861
Gugeline.	Thuille. L. W. A. M.	German?	1861
Guglielmo Embriaco.	Penco. V.	Italian?	1860?
Gui de Chêne, ou, Les fêtes des Druides. (Opera?)	Laruette. J. L.	French.	1731-1792
Guia (Guira?) illustrada.	Jimenez. J.	Spanish.	1854
Guidi. (I due)	Giosa. N.	Italian.	1820-1885
Guido Cavalcanti.	Bensa. G.	Italian.	1842?
Guido Colmar.	Giosa. N.	Italian.	1820-1885
Guido di Morandi. (P.p?)	Bertini. E.	Italian.	1845?
Guido e Ginevra. (Otherwise: Peste (La) à Florence.)	Halévy. J. F. F. E.	French.	1799-1862
Guido e Ginevra.	Tomassi. ?	Italian.	1826?
Guillaume de Babertany.	Coll. ?	French.	1845?
Guillery (Guilhery?) le trompette.	Sarmiento. S.	Spanish?	1817-1869
Guinevere, or, Love laughs at law.	Pringuer. H. T.	English.	1846?
Guinguette (la) allemande.	Baglioni. L. (Bagglioni?)	Italian.	1730? ?
Guira illustrada.	Jiminez. J. J.	(See: Guia.)	
Guirlande (La), ou, Les fleurs enchantées. (Opera?)	Rameau. J. P.	French.	1683-1764
Guisa. (La Duchessa di)		(See: Duchessa.)	
Guiscard. (Robert)	Daussoigne-Méhul. J.	French.	1790-1875
Guise. (Mathilde von)	Hummel. J. N.	(See: Mathilde.)	
Guise. (Mademoiselle de)	Solié.	(See: Mademoiselle.)	
Guise, ou, Les états de Blois.	Onslow. G.	English.	1784-1853
Guisembergo di Spoleto.	San-Giorgi. F.	Italian?	1831?
Guitarero. (Le)	Halévy. J. F. F. E.	French.	1799-1862
Guitarra. (A) (Operetta.)	Machado. A.	P't'guese.	1863?
Guitarrero. (Il)	Milloecker.	(See: Bettelstudent. (Der))	
Guitarrico. (El) (Operetta.)	Soriano. P.	Spanish.	1860?
Gulda. (P.p?)	"Florio. C." (Robjohn. W. J.)	Ameri'n?	1843
Gulistan, ou, Le hulla de Samarcande.	Dalayrac. N.	French.	1753-1809
Gulnara.	Guarnieri. A. (Guarneri?)	Italian.	1847?
Gulnara.	Libani. G.	Italian.	1846-1880
Gulnare, ou, L'esclave Persane.	Dalayrac. N.	French.	1753-1809
Gulnare. (Operetta.)	Mohr. Ad.	German.	1841
Gulnare.	Suessmayer. F. X.	German.	1766-1803
Gulnare. (Operetta.)	Wallace. W. V.	Scotch?	1814-1865
Gunard.	Walter. Joseph	German.	1866?
Gunare.	Laubner. J.	German?	1866?
Gundel, oder, Die beiden Kaiser.	"Ehrich. M. L." (Elmenreich. A.)	German.	1816
Gundelberga. (Gundegerba?)	Draghi. A.	Italian.	1635-1700
Gunloed.	Cornelius. P. (With Hoffbauer, Lassen, and, Baussnern.)	German.	1824-1874

Gunnloegs Saga.	Nodermann. I. P.	German?	1867?
Gunther der Minnesaenger.	Flodever. V.	German.	1878?
Guntram. (P.p?)	Richter. H.	Hungar'n.	1843
Guntram.	Strauss. R. G.	German.	1864
Gush.	Fradel. C. F. (?)	German.	1821-1886
Gusman. (Aurore de)	?	?	?
Gusman di Medina.	Buzzi. A.	Italian.	1812?-1891
Gusman di Valhor.	Generali. P.	Italian.	1783-1832
Gusmano il buono.	Marliani. M. A.	Italian.	1803?-1849
Gusmano. (Il trionfo di)	"Portogallo" (Portugal. M.)	P't'guese.	1762-1830
Guss (Der) des Perseus.	Lachner. F.	(See: Benvenuto Cellini.)	
Gustav Adolf.	Vogler. G. J.	German.	1749-1814
Gustav Wasa, der Held des Norden.	Goetze. K.	German.	1836-1887
Gustav Wasa.	Kastner. J. G.	German.	1810-1867
Gustav Wasa.	Naumann. J. G.	German.	1741-1801
Gustav Wasa.	Schultz. A.	German.	1837
Gustave Wasa. (Une nuit de)	"Nicolo" (Isouard. N.) (With F. Gasse.)	French.	1775-1818
Gustave III, ou, Le bal masqué. (Otherwise: Gustavus the Third, and, Maskenball. (Der))	Auber. D. F. E.	French.	1782-1871
Gustavo.	Asioli. B.	Italian.	1769-1832
Gustavo, re di Suezia.	Andreozzi. G.	Italian.	1763-1826
Gustavo primo, re di Svezia.	Galuppi. B.	Italian.	1706-1885
Gustavo Wasa.	Apolloni. Giu.	Italian.	1822-1889
Gustavo Wasa.	Aspa. M.	Italian.	1806?-1868
Gustavo Wasa.	Marchetti. F.	Italian.	1831-1902
Gustavo Wasa.	Mazzetti. (Mazetti?) R.	Italian.	1813?-1867
Gustavus the Third.	Auber.	(See: Gustave III.)	
Gustavus Vasa. (Opera?)	Kelly. M.	Irish.	1762-1826
Gute Nacht!	?	(Berlin, 1905.)	
Gute Nacht, Herr Pantalon!	Grisar. A.	(See: Bonsoir, Monsieur Pantalon.)	
Gutenberg.	Fuss. J. E.	Hungar'n.	1787-1819
Gutenberg.	Fuechs. F. K.	German.	1811-1848
Gutsherr. (Der neue)	Mueller. Ad.	Hungar'n.	1801-1886
Gutsherr (Der), oder, Guerge und Hannchen.	Dittersdorf. K. Ditters von	German.	1739-1799
Gutsherr (Der) und der Schuster. (Operetta.)	Mueller. Ad.	Hungar'n.	1801-1886
Gutsherren. (Die neuen) (Operetta.)	Neefe. C. G.	German.	1748-1798
Guy Mannering, or, The Gypsey's Prophecy.	Bishop. H. R. (With Attwood and Whitaker.)	English.	1786-1855
Guzla (La) de l'Émir.	Dubois. C. F. T.	French.	1837
Guzman el bueno.	Breton (y Hernandez) T	Spanish.	1850
Guzman el bueno.	Saldoni. B.	Spanish.	1807-1890
Gwarkowie.	Hertz. M.	Pole.	1850?
Gwendoline.	Chabrier. E.	French.	1841-1894
Gwenevere.	Thomas. V.	Welsh?	1875?
Gyges. (P.p?)	Ferdinand. (Prinz)	German.	1874?
Gypsies. (The)	Arnold. S.	English.	1740-1802
Gypsies. (The Norwood) (Opera?)	Fischer. J. A.	English.	1744-1806

Gypsy Gabriel. (See also, Gipsy.)	"Pascal, Florian" (Joseph Williams.)	English.	1850
Gyptis. (Opera?)	Desjoyaux. N.	French.	1860?

H

Haad en liefte.	Braun. J.	Belgian?	1841?
Habit (L') de Mylord.	Lagarde. Paul	French?	1830?
Habit (l') de noces.	Cuzent. P.	French?	1825?
Habit (L') du chevalier de Grammont.	Eler. A.	French?	1764?-1832
Habit (L') ne fait pas le moine.	Doche. A. P. J. (?) (With Thys.)	French.	1799-1849
Habit (l') retourné.	Maresse. L.	French?	1796? ?
Habitano (Habitono?) (El) hace al monge.	Rogel. J.	Spanish.	1829
Habitants (Les) de Vaucluse.	Mengozzi. B.	Italian.	1758-1800
Habitate (L') de Madagascar.	Grétry. A. E. M.	(See: Elisca.)	
Hablador. (El)	Garcia, M. del P. V.	Spanish.	1775-1832
Habsburg's Meistersaenger.	Weinling. C. E.	German.	1743-1813
Hacer el oso.	Broca y Rodriguez.E.A.	Spanish.	1843
Haddon Hall.	Sullivan. A.	English.	1842-1900
Hadlaub.	Haeser. G.	German?	1874?
Hadrian. (Kaiser)	Weigl. J.	Hunga'n?	1766-1846
Haeckelkraemer. (Der)	Drieberg. F. J.	German.	1780-1856
Haenchen und Gretchen. (Operetta.)	Reichardt. J. F.	German.	1752-1814
Haensel und Gretel. (Otherwise: Nino e Rita.)	Humperdinck. E.	German.	1854
Häeuptling. (Der)	Sullivan. A.	(See: Chieftan.)	
Haeuschen (Das) in Kolomua. (?)	Solowjew. N. T.	Russian.	1846
Hagar. (P.p?)	Koczalski. R.	Pole.	1885
Hagar in der Wueste. (Opera?) (Otherwise: Agar na paszczy.)	Kurpinski. K. K.	Pole.	1785-1857
Hagar in der Wueste. (Opera?)	Rubinstein. A. G.	Russian.	1829-1894
Hagbarth und Signe.	Metzdorff. R.	German.	1844
Hagbarth und Signe.	Mihalovich. E.	German?	1842
Hageroos de geitenwachster.	Van den Acker. J.	Belgian.	1828?-1872
Hagestolz (Der), oder, Filatkin's Hochzeit. (?)	Titow. A. N.	Russian.	1769-1827
Hahn (Der) im Korbe.	Lichtenstein. K. A.	German.	1767-1845
Haideschacht. (Der)	Holstein. F.	German.	1826-1878
Haidezauber.	Sayer. ?	German?	1870?
Haiducal. (?)	Bimboni. O. (?)	Italian?	1852-1905
Haimondskinder. (Die vier)	Glaeser. F.	German.	1799-1861
Haireddin Barbarossa.	Fraenzel. F.	German.	1770-1833
Half a King.	Englaender. L.	German.	1853
Halimah.	Roesel. R. A.	German	1859
Halka.	Moniuszko. S.	Pole.	1820-1872
Halliger. (Die)	Koch. F. E.	German.	1862
Halling (Der), oder, Nordische Blutrache.	Eberhardt. A.	German.	1865?

Halloween.	Sanderson. A.	English.	1769-1841
Halseisen. (Das)	Sobowlewski. J.F.E.	German.	1804-1872
Halte! Marche! En Avant! (?)	Guerrieri. F.	Italian?	1864?
Halte (Une) a moulin. (Operetta.)	Ugalde. Mme.	French.	1829
Halte (La) du Roi.	Boieldieu. A. L. V.	French.	1816-1883
Ham-Tree. (The) (Operetta?)	Jerome. B. M. (?) (With Schwartz.)	Americ'n.	1870?
Hamadrayden. (Die) (Opera?)	Adam. A. C.	French.	1803-1856
Hamburger (Der) Jahr-Markt.	Keiser.	(See: Jahr-Markt.)	
Hamburger (Die) Schlachtzeit.	Keiser.	(See: Schlachtszeit.)	
Hamlet. (Burlesque Opera.)	Abbott. ?	English?	1872?
Hamlet.	Hignett. J. L. A.	French.	1822-1898
Hamlet. (Opera?)	Keurvels. E. H. J.	Belgian.	1853
Hamlet.	Maretzek. M.	German.	1821-1897
Hamlet.	Stadtfeld. C. J. F. A.	German.	1826-1853
Hamlet. (Otherwise: Amleto.)	Thomas. C. L. A.	French.	1811-1896
Hammerstein.	Swert. J.	(See: Graf von Hammerstein.)	
Hand. (Lady Laura's) (P.p?)	"Florian Pascal" (Joseph Wil iams.)	English.	1850
Hanging and Marriage, or, The Dead Man's Marriage. (Operetta.)	Carey. H.	English.	1685-1743
Hani Juerge.	Chemin-Petit. H.	German?	1828?
Hanneton (le) de la Chatelaine. (Operetta.) (P.p?)	Douay. G.	French.	1840
Hannetons. (les) (Operetta.)	Offenbach. J.	German.	1819-1880
Hannetons. (les) (Operetta.)	Stoumon. O.	Belgian.	1835
Hanni (Die) weint, der Hansi lacht.	Offenbach.	(See: Jeanne qui pleure, etc.)	
Hannibal. (Der Herr) (?)	Czibulka. A.	Hungar'n.	1842-1894
Hannibal.	Franck. J. W.	German.	1641-1688
Hannibal. (Operetta.)	Schmidt. O.	German?	1847?
Hannibal.	Thieme. P.	German?	1875?
Hans. (Der faule)	Ritter. A.	Russian?	1833-1896
Hans bleibt Hans. (Operetta.)	Hubatschek. ?	German.	1760? ?
Hans Haidekukuk.	Schlaeger. H.	German.	1820-1885
Hans Heiling.	Marschner. H.	German.	1795-1861
Hans Heiling.	Volkert. F.	Bohem'n.	1767-1845
Hans (Der) ist da.	Foerg. ?	German.	1815?
Hans Klachel. (Operetta.)	Tuczek. F.	Bohem'n.	1765-1820
Hans Max Giesebrecht von der Humpenburg. (Operetta.)	Guerrlich. J. A.	German.	1761-1817
Hans Max Giesebrecht etc. (Operetta.)	Lindpainter. P. J.	German.	1791-1856
Hans Max Giesebrecht etc. (Operetta.)	Mueller. Wenzel	German.	1767-1835
Hans Michel.	Dupuis. A.	(See: Jean Michel.)	
Hans Sachs, oder, der Meistersaenger.	Lortzing. G. A.	German.	1803-1851
Hans Volkert.	Krones. E.	German?	1862?
Hans Wacht.	David. Fer.	German.	1810-1873
Hans Waldmann.	Curti. F.	German.	1854
Hans und Richter.	Freudenthal. J.	German?	1802?

Hansel. (Der daumlange)	Kauer. F.	German.	1751-1831
Hanswurst. (Der) (Operetta.)	Brandl. J.	Bohem'n.	1835
Haphire.	Hanke. K.	German.	1754-1835
Happy Arcadia.	Clay. F. E.	(See: Arcadia.)	
Happyland.	de Koven. R.	Americ'n.	1859
Haquenée. (La blanche)	Porta. B.	Italian.	1758-1832
Harald.	Kleinheinz. C. F. X.	German.	1772-1831
Harald, der letzte Sachsenkoenig.	Dullo. G.	German?	1842?
Harald, der Wiking.	Hallén. A.	Swede.	1846
Harald und Theano.	Lorenz. K. A.	German.	1837
Harem. (Der grosse) (Operetta.)	Poll. G.	German.	1747 ?
Hareng (le) saur sur la grille. (Operetta.)	Rose. G.	French?	1830?
Harfner. (Der blinde)	Gyrowetz. A.	Bohem'n.	1763-1850
Harlekin. (Der)	Kaiser. A.	German.	1874?
Harlekin als Wespe.	Volkert. F.	Bohem'n.	1767-1845
Harlekin im Schutze der Zauberei.	Bierey. G. B.	German.	1772-1840
Harlekin's Abenteure, etc. (Otherwise: Juno. (Der schuetzende))	Volkert. F.	Bohem'n.	1767-1845
Harlequin, or, The man in the moon. (Operetta.)	Blewitt. Jonathan	English.	1782-1853
Harlequin and Faustus. (Operetta?)	Arnold. S.	English.	1740-1802
Harlequin and Faustus.	Galliard. J. E.	German.	1687-1749
Harlequin and Faustus.	Goodwin. S. (?)	English.	1730?-1784
Harlequin and Mother Bunch. (Opera?)	Ware. W. H.	English.	1776? ?
Harlequin and Mother Goose. (Opera?)	Ware. W. H.	English.	1776? ?
Harlequin (and) Quixote. (Opera?)	Reeve. W.	English.	1757-1815
Harlequin and the Sylph of the oak. (Opera?)	Ware. W. H.	English.	1776? ?
Harlequin and Time.	?	?	?
Harlequin in Ireland.	Sanderson. J.	English.	1769-1841
Harlequin captive.	Linley. W.	English.	1767?-1835
Harlequin Freemason. (Opera?)	Dibdin. C.	English.	1745-1814
Harlequin Habeas. (Opera?)	Moorehead. J.	Irish.	1768?-1804
Harlequin Harper.	Kelly. M.	Irish.	1762-1826
Harlequin Hoax. (Operetta.)	Parry. John	Welsh.	1776-1851
Harlequin Hydaspes, or, The Greshamite.	?	(London,	1719.)
Harlequin Mariner. (Opera?)	Sanderson. J.	English.	1769-1841
Harlequin Pat. (Operetta.)	Barnett. J.	English.	1802-1890
Harlequin Sorcerer, etc. (Operetta?)	Galliard. J. E.	German.	1687-1749
Harlequin, the Phantom of a day.	Dibdin. C.	English.	1745-1814
Harlequins. (The Two)	Jonas. E.	(See: Arlequins. (Les deux))	
Harlequin's Almanac. (Opera?)	Reeve. W.	English.	1757-1815
Harlequin's invasion. (Opera?)	Aylward. T.	English.	1731?-1801
Harlequin's Magnet.	Davy. J.	English.	1763-1824
Harlequin's Museum.	Sheild. W.	English.	1748-1829

Harlequin's Tour.	Moorehead. J.	Irish.	1768?-1804
Harmold (Hermold?) le Norman.	"Agnesi" (Agniez. L. F. L.)	Belgian?	1833-1875
Harold. (P.p?)	Kauders. A. (Gorter?)	German?	1857?
Harold.	Hall. G. W. L.Marshall	English.	1862
Harold. (P.p?)	Hiles. H.	English.	1826-1904
Harold.	Naprawnik. E. F.	Bohem'n.	1838
Harold, der letzte Sachsenkoenig.	Pfeffer. K.	German?	1834-1897
Harold the Saxon, or, The Norman Conquest.	Cowen. F. H.	English.	1852
Haroun Alraschid.	Bishop.	(See: Aethiop. (The))	
Harpe (la) d'or.	Godefroid. D. J. G. F.	Belgian.	1818-1897
Harpe (La) et le glaive. (P.p?)	Laurens. E.	French.	1851
Harper's Son. (The) (Opera?)	Sanderson. J.	English.	1769-1841
Harpocrate. (L') (Sic.)	Draghi. A.	Italian.	1735-1700
Harry le Roy. (Roi?)	Bishop. H. R.	English.	1786-1855
Harvest-Home. (The)	Dibdin. C.	English.	1745-1814
Harvest-Queen. (The)	Philips. H.	English.	1801-1876
Haschisch.	"Siegfried Berger" (Rittmeister von Chelius.)	German.	1866?
Hasen (Die) in der Hasenheide. (Operetta.)	"Nicolo" (Isouard. N.)	French.	1775-1818
Hass und Aussoehnung. (Operetta.)	Grueger. (Krueger?) J.	German.	1772?-1814
Hass und Liebe. (Operetta.)	Steinacker. C.	German.	1789-1815
Hass und Liebe. (Operetta.)	Walter. I.	Bohem'n.	1759-1822
Hasse (Faustina), oder, Das Koncert auf dem Koenigstein. (Operetta.)	Schubert. L.	German.	1828-1884
Hat. (Den trekabtede)	Rung. F.	Dane.	1854
Hathaway. (Annie)	Lucas. Clarence	Canadian.	1866
Hatmanuel Baltag.	Caudella. A. (Candella. E. ?)	Rouma'n.	1841
Haubenkrieg (Der) zu Wuerzburg.	Meyer-Olbersleben. M.	German.	1850
Hauptmann (Der) von Stralsund.	Dullo. G.	(See: Gouveneur.)	
Haus. (Das verzauberte) (Operetta.)	Michaelis. G.	German.	1828-1887
Haus (Das) ist zu verkaufen. (Operetta.)	Hummel. J. N.	Hungar'n.	1778-1837
Haus (Dies) ist zu verkaufen. (Operetta.)	Maurer. F. A.	German.	1777-1803
Haus (Das) ist zu verkaufen. (Operetta.)	Pentenrieder. F. X.	German.	1813-1867
Haus Oestreich. (Das triumphirende)	Keiser. R.	German.	1674-1739
Hausgesinde. (Das) (Operetta.)	Fischer. A.	German.	1777-1808
Haushahn. (Der)	Hoffmeister. F. A.	German.	1754-1812
Hausirer. (Der) (Operetta.)	Haertel. G. A.	German.	1836-1876
Hausirer. (Der)	Onslow. G.	(See: Colporteur. (Le)	
Hausteufel. (Der gebesserte) (Operetta.)	Lipawsky. J.	Bohem'n.	1772-1810
Haydée. (Otherwise: Secret (Le) and, Geheimniss. (Das))	Auber. D. F. F.	French.	1782-1871
Haydée.	Casella. Felicita	Italian.	1835?

Haydn. (Josef) (Operetta.) (P.p?)	Renner. (Jnr.) J.	German.	1868
Haydn. (Joseph) (Operetta)	Suppé. F.	German.	1820-1895
Haydn. (La jeunesse d') (P.p?)	Carissan. Mlle. C.	French?	1859?
Haydn. (La jeunesse d')	Hetzel. ?	French?	1816?
Haydn. (Il piccolo)	Cippolini. G. (With A. Cippolini.)	Italian.	1857
Haydn. (Il piccolo)	Soffredini. A.	Italian.	1842?
Hazãnas de Hercules. (las)	Caballero.	(See: Hercules.)	
Heads and tails. (Operetta.)	Dibdin. C.	English.	1745-1814
Heart (The) of Midlothian.	Bishop. H. R.	English.	1786-1855
Hearts and Homes. (Operetta.) (P.p?)	Anderson. J. S.	Scotch.	1853
Hearts of Erin. (Opera?)	?	(Newcastle-on-Tyne, 1902.)	
Hebé.	Trucco. E. E.	German?	1860?
Hebé avec Minerve. (L'Union de)	Jolivet. ? (With Chauvereiche..)	French.	1689? ?
Hebingshoehle (Die) von Thurnersee. (Gebirgshoehle?)	Mueller. D.	German?	1860?
Hechicera. (la)	Barbieri. F. A.	Spanish.	1823-1894
Hécuba.	Fontenelle. G.	French.	1769-1819
Hedda. (Opera?)	Leborne. F.	Belgian.	1862
Héddy.	Fibich. Z.	Bohem'n.	1850-1900
Hedwig von Linden. (P.p?)	Albert. F. C. A. E. (Prince)	German.	1819-1861
Heer. (Das wuethende) (Operetta.) (Otherwise: Maedchen (Das) im Thurm.)	André. J.	German	1741-1799
Heer. (Das wuethende) (Operetta.)	Hurska. F. F.	Bohem'n.	1762-1805
Heer. (Das wuethende) (Operetta.)	"Kaffka. J. C." (J. C. Engelmann.)	German.	1754-1815
Heer. (Das wuethende) (Operetta.)	Lasser. J. B.	German.	1751-1805
Heer. (Das wuethende) (Operetta.)	Rieger. G.	German.	1764 ?
Heer. (Das wuethende) (Operetta.)	Rupprecht. E.	German.	1752? ?
Heerschau. (Die)	Eberwein. E.	German.	1786-1868
Heilmar, der Narr.	Kienzl. W.	German.	1857
Heimchen (Das) am Herd. (Otherwise: Cricket (The) on the hearth.)	Goldmark. K.	Hungar'n.	1830
Heimchen (Das) am Herd. (P.p?)	Willner. M. A. (A. M?)	Bohem'n?	1866?
Heimkehr. (Die)	Gruenberger. L.	Bohem'n.	1839-1897
Heimkehr. (Die) (P.p?)	Pottgieser. K.	German?	1861
Heimkehr (Die) aus der Fremde. (Operetta.) (Otherwise: Return (The) of the Roamers. Son and Stranger, and, Lisbeth.)	Mendelssohn-Bartholdy. J. L. F.	German.	1809-1847
Heimkehr (Die) des Matrosen. (Operetta.)	Suppé. F.	German.	1820-1895
Heimkehr (Die) des Verbannten.	Nicolai. O.	(See: Proscritto. (Il))	
Heimkunft. (Die)	Kunzen. F. L. A.	German.	1761-1817
Heimliche Liebe.	Hérold. L. J. F.	(See: Marie.)	

Heing'funden. (?)	?	(Altenburg, Jan. 27, 1904.)
Heini von Steyer. (Operetta.)	Bachrich. S.	Hungar'n. 1841
Heinrich. (Der arme)	Pfitzner. H. E.	German? 1869
Heinrich. (Kaiser)	Taeglichsbeck. T.	German. 1799-1867
Heinrich (Koenig) II, und Rosamunde.	Mueller. Fried. ?	(See: Koenig.)
Heinrich der Finkler.	Rafael. F. X.	German. 1816-1867
Heinrich der Goldschmied	Mueller. (Jnr.) Ad.	Hunga'n? 1839-1901
Heinrich der Loewe.	Kretschmer. E.	German. 1830-1908
Heinrich der Loewe.	Steffani. A.	(See: Enrico detto il Leone.)
Heinrich der Loewe.	Stegmann. K. D.	German. 1751-1826
Heinrich der Vogler.	Schuermann. G. K. (With others.)	German. 1675?-1741?
Heinrich IV. (Operetta.)	Mueller. Ad.	Hungar'n. 1801-1886
Heinrich IV, Koenig von Kastilien.	Mattheson. J.	German. 1681-1764
Heinrich IV, und d'Aubigné.	Marschner. H. A.	German. 1795-1861
Heinrich und Angoline.	Maurer. L. W.	German. 1789-1878
Heinrich und Florette.	Schmidt. H.M. (M.H?)	German. 1809-1870
Heinrich (Prinz) und Ilse.	Schlaeger. H.	German. 1820-1885
Heinrich und Lyda. (Operetta.)	Neefe. C. G.	German. 1748-1798
Heinrich IV, zu Ivry.	Stuntz. J. H.	Swiss. 1793-1859
Heinrichs V. (Die jugendjahre)	Roser von Reiter. F. R	German. 1779-1830
Heinrich VIII.	Saint-Saëns.	(See: Henri VIII.)
Heir. (The Missing) (P.p?)	Zoeller. C.	German. 1849-1889
Heir (The) of Lynne. (P.p?)	Golmick. Ad.	German. 1825-1883
Heir (The) of Verona, etc.	Bishop. H. R. (With J. Whitaker.)	English. 1786-1855
Heirat. (Die dreifache) (Operetta.)	Mueller. Wenzel	German. 1767-1835
Heirat. (Eine naerrische) (Operetta.)	Haertel. G. A.	German. 1836-1876
Heirat. (Die ungleiche)	Telemann. G. P.	German. 1681-1767
Heirat (Die) aus Liebe. (Operetta.)	Hoenicke. J. F.	German. 1755-1809
Heirat (Die) im zwoelften Jahre. (Operetta.)	Blum. K. L.	German. 1786-1844
Heirat (Die) wider Willen.	Humperdinck. E.	German. 1854
Heiratsantrag. (Der) (Operetta.)	Legov. M.	Russian? 1865?
Heiratslustigen. (Die)	Meyer-Helmund. E.	Russian. 1861
Heiratstein. (Der)	Thierfelder. A.	German. 1846
Heiratszwang. (Der)	Bradsky. W. T.	Bohem'n. 1833-1881
Heiress. (The Richmond) (Opera.)	Eccles. J. (With H. Purcell.)	English. 1668-1735
Heisse Liebe. (?)	Enna. A.	Dane. 1860
Heksen.	Enna. A.	Dane. 1860
Held Marko, oder, Der Mamaluk Napoleons.	"Rose" (Rosenthal. E.)	Russian? 1860?
Helden. (Die beiden) (Operetta?) (P.p?)	Kron. L.	German? 1874?
Héléna, le cri de la Vengeance.	Foignet. C. G.	French 1750?-1823
Helena. (Schoenen) (Operetta.)	Homann. W.	German? 1811 ?
Helena.	Keiser. R.	German. 1674-1739

Helena. (Die schoene)	Offenbach. J.	(See: Hélène. (la belle))	
Héléna, ou, les Miquelets.	Méhul. E. N. (H.)	French.	1763-1817
Helena und Paris.	Heinichen. J. D.	German.	1683-1729
Hélène. (P.p?)	Chausson. E.	French.	1855-1899
Helene.	Gyrowetz. A.	Bohem'n.	1763-1850
Hélène.	Massenet. J. E. F.	French.	1845
Hélène. (Opera?)	Messager. A.	French.	1855
Hélène. (La belle) (Operetta.) (Otherwise: Helena. (Die schoene))	Offenbach. J.	German.	1819-1880
Hélène (la belle) dans son ménage. (Operetta.)	Rose. G.	French?	1830?
Helene. (Die fromme)	Goldschmidt. A.	German.	1851-1906
Hélène et Gabrielle.	Zerezo de Tejada.I.F.A.	Belgian?	1811-1874
Hélène et Paris.	Saint-Saëns. C. C.	French.	1835
Helfrid.	Hausegger. S.	Bohem'n?	1872
Helga.	Woikowsky-Biedau.V.	German.	1866
Helga.	Woyrsch. F.	German.	1860
Helga. (Helge.)	Moench. K. P.	Dutch.	1860?
Helgas Rosen.	Thoma. Rud.	German.	1829-1908
Helge's Erwachen. (?) (P.p?)	Lorenz. K. A. (?)	German.	1837
Helianthus.	Goldschmidt. A.	German.	1851-1739
Heliates und Olympia.	Keiser. R. (With Graupner.)	German.	1674-1739
Heliodor, oder, Das Bild des Glueckes.	Glaeser. F.	Bohem'n.	1799-1861
Heliodoro. (Operetta.) (Otherwise: Amor (El) enamorado.)	Arrieta y Corera. P.J.E.	Spanish.	1823-1894
Hellé.	Duvernoy. V. A.	French.	1842-1907
Hellé.	Floquet. E. J.	French.	1750-1785
Helmbrecht.	Zayzek. J.	German.	1876?
Héloïse.	Michelot. J. B. A.	French.	1796-1852
Héloïse et Abailard. (P.p?)	Hubans. C.	French?	1820?
Héloïse et Abailard.	Litolff. H. C.	English?	1818-1891
Help. (The) (Operetta.)	Berkelsy. (?) C.	English.	1861?
Helpless Animals. (Opera?)	Parry. John	Welsh.	1776-1851
Helva und Zelinde.	Hattasch. H. C.	Bohem'n.	1739 ?
Helvellyn.	Macfarren. G. A.	English.	1813-1887
Hemmeligheden.	Kunzen. F. L. A.	German.	1761-1817
Hen. (The crowing)	?	?	?
Hendrik IV. (De jagt parti van) (P.p?)	Verhyen. P.	Belgian.	1750-1819
Henne. (Die weisse)	Roger. V.	(See: Poule (La) blanche.)	
Hennigs von Treffenfeld.	Findeisen. O.	German.	1862
Henri. (Le jeune)	Méhul. E. N. (H)	French.	1763-1817
Henri IV, (Le berceau de)	Leblanc. ?	French.	1750?-1827
Henri IV, ou, La bataille d'Ivry.	"Martini. J. P. E." (Schwarzendorf.)	German.	1741-1816
Henri IV, ou, La bataille d'Ivry.	Roger. J. P. (?)	French.	1789-1859
Henri V. (La jeunesse de)	Volder. P. J.	Belgian.	1767-1841
Henri de Bavière.	Deshayes. P. D.	French.	1760? ?
Henri et Félicie.	Lemière de Corvey. J. F. A.	French.	1770-1832
Henri Quatre, or, Paris in the olden time.	Bishop. H. R.	English.	1786-1855
Henri VIII. (Otherwise: Enrico VIII, and, Heinrich VIII.)	Saint-Saëns. C. C.	French.	1835

Henriette et Verseuil.	Solié. (Soulier?) J. P.	French.	1755-1812
Henriot. (le Capitaine)	Gevaert. F. A.	(See: Capitaine.)	
Henrique, or, The love pilgrim.	Rooke. W. H.	Irish.	1794-1847
Henry (King) No. 8.	Boltwood. (Liddle?) ?	Americ'n.	1865?
Héraclite et Démocrite.	Batistin.	(See: Démocrite et Héraclite.)	
Heraklius. (Heraclitus?)	Keiser. R.	German.	1674-1739
Herat.	Leonardi. A.	Italian.	1853-1891
Herberge (Die) bei Parma.	Bierey. G. B.	German.	1772-1840
Herbergprinzessin. (De Herbergprinses?)	Blockx. J.	Belgian.	1851
Herbort und Hilda.	Baussern. W.	German.	1866
Herbst. (D'r verhaext') (Operetta.)	Weckerlin. J. B. T.	Alsasc'n.	1821
Herbstabenteuer, etc. (Das)	Accorimboni. A.	(See: Finto (Il) Cavaliere.)	
Herbsttag. (Der schoene) (Opera?)	Dittersdorf. C. Ditters von.	German.	1739-1799
Herculanum. (Otherwise: Fin (La) du monde, and, Amour. (Le dernier))	David. Fél. C.	French.	1810-1876
Hercule. (La mort d')	Lulli. L.	(See: Alcide.)	
Hercule. (la nourrice d')	Barbier. F. E.	French.	1829-1889
Hercule. (Les travaux d')	Terrasse. C.	French.	1874?
Hercule au pieds d'Omphale. (Operetta.)	Roques. J. L.	French.	1839
Hercule mourant.	Dauvergne. A. (L.)	French.	1713-1797
Hercule (Le nozze d') e Hebe.	Lima. J. F.	P't'guese.	1743?-1822
Hercules. (The birth of)	Arne. T. A.	English.	1710-1778
Hercules. (las Hazanas de)	Cabellero. M. F.	Spanish.	1835
Hercules and Omphale. (Opera?)	Reeve. W.	English.	1757-1815
Hercules y Anteo. (Opera?)	Rodriguez. P.	Spanish.	1670? ?
Herdes (Des) und der Liebe Flammen. (Operetta.)	Bachrich. S.	Hungar'n.	1841
Here, there, and everywhere. (Opera?)	Arnold. S.	English.	1740-1802
Herederos. (los)	Barbieri. F. A.	Spanish.	1823-1894
Hérétiques. (Les) (P.p?)	Levadé. C. (With F. Hérold.)	French?	1873?
Héritage. (La fausse) (Subsequently as, Héritière. (L'))	Kreubé. C. F.	French?	1777-1846
Héritage (L') de Chantebec. (Caudebec?)	Baggers. ?	French?	1858?
Héritage (L') de Jean de Joles.	Brion d' Orgeval.E.B.	French.	1833
Héritage (L') de M. Maclou. (Maclao?) (Operetta.)	Moniot. G.	French.	1847?
Héritage (l') de mon Oncle. (Operetta.)	Villebichot. A.	French.	1820?
Héritage (L') du postillon. (Operetta.)	L'Éveillé. A.	French?	1828?
Héritier (l') de Paimpol.	Thys. Pauline	French.	1789-1856
Héritier (L') sans le savoir.	Bochsa. R. N. C. (Mme. Sébault.)	French.	1836?
Héritière. (L')	Kreubé. C. F.	(See: Héritage. (La) fausse))	

Héritiers (les) de Lyon.	Gollmick. Ad.	German.	1825-1883
Héritiers (Les) Michau.	Bochsa. R. N. C.	French.	1789-1856
Herkules. (Operetta.)	Graff. K.	Hungar'n.	1833
Herkules unter den Amazonen. (Two settings.)	Krieger. J. P.	German.	1649-1725
Herkules.	Schmittbauer. J. A.	German.	1718-1809
Herkules.	Wolfram. J. M.	Bohem'n.	1789-1839
Herkules. (Familie) (Operetta.) (Otherwise: Familie (Die) Herkules.)	Wallner. H. W. (M?)	German.	1857?
Herkules. (Die Thaten des)	Rolle. J. H.	German.	1718-1785
Herkules. (Der Tod des) (Opera?)	Reichardt. J. F.	German.	1752-1826
Herkules. (Die Wahl des)	Schweitzer. A.	German.	1737-1787
Herkules. (Die Wahl des)	Staudinger. J. G.	German?	1750? ?
Herkules am Scheidewege.	Hasse.	(See: Alcide al bivio.)	
Herkules und Hebe.	Keiser. R.	German.	1674-1739
Hercules und Theseus. (Otherwise: Fido (Il) amico.)	Graupner. C.	German.	1683-1760
Hermann.	Brandl. J.	German.	1760-1837
Hermann.	Navrátil. K.	Bohem'n.	1867
Hermann, or, The broken Spear.	Thomson. J.	Scotch.	1805-1841
Hermann, Germaniens Retter.	Volkert. F.	Bohem'n.	1767-1845
Hermann und Dorothea.	Roessler. G.	German?	1819-1882
Hermann und Dorothea.	Urich. J.	W.Indian.	1850
Hermann et Dorothée.	Rey. F. le	French.	1851?
Hermann et Dorothée.	Schoenfeld. K.	German.	1800? ?
Hermann und Thusnelde.	Miller. J.	German.	1782-1851
Hermann und Thusnelde.	Weber. B. A.	German.	1766-1821
Hermann von Unna.	"Capelli" (Apell. J. D.)	German.	1754-1838
Hermann Wimpel. (?)	Bystroem. O.	Swede.	1821-1909
Hermannsschlacht. (Die)	Chelard. H. A. J. B.	French.	1789-1861
Hermannsschlacht. (Die)	Mangold. K. L. A.	German.	1813-1889
Hermes.	Panelli. A.	Italian.	1876?
Hermia. (Operetta.)	Siber. ?	German?	1804?
Hermina.	Kettle. C. E.	English.	1833-1895
Hermione.	Bruch. M.	German.	1838
Hermione.	Gianettini. A.	(See: Ermione.)	
Hermione, oder, Der kleine Vicomte.	Hohmann. G.	German?	1851-1905
Hermiphas.	Huber. L.	German.	1763 ?
Hermit. (The) (Operetta.)	Hook. J.	English.	1746-1827
Hermit (The) of Cashel.	Newcome. H.	Americ'n?	1860?
Hermite. (Le bon)	Arquier. J.	French.	1763-1816
Hermosa.	Branca. G.	Italian.	1849
Hernani.	Verdi.	(See: Ernani.)	
Herne, the Hunter. (P.p?)	Old. J.	English.	1827-1892
Herne's Oak.	Andrews. J. C. B.	English.	1857-1899
Hero. (Opera?)	Brandl. J.	German.	1760-1837
Hero.	Frank. E.	German.	1847-1889
Hero. (Opera?)	Schneider. G. A.	German.	1770-1839
Hero. (Opera?)	Schytte. L.	Dane.	1848
Hero. (Opera?)	Weber. B. A.	German.	1766-1821
Héro et Léandre. (Opera?)	Hillemacher. P. J. W. (With Hillemacher L. J. E.)	French?	1852
Héro et Léandre.	Holmes. Augusta. M.A.	Irish?	1847-1903
Hero und Leander.	Steinhardt. W. M.	German.	1838?

Hero (The) of the North. (Opera?)	Kelly. M.	Irish.	1762-1826
Hérode.	Chaumet. W.	French.	1842
Herodes von Bethlehem.	Wagner. K. J.	German.	1772-1822
Hérodiade. (Otherwise: Salomé.)	Massenet. J. E. F.	French.	1842
Heroes (The) of '76.	?	?	?
Heroina (A) lusitana.	Moreira. A. L.	P't'guese.	1754? ?
Héroine (L') de l'amour filiale. (?) (Operetta.)	Berwald. J. F.	Swede.	1787-1861
Héroiques. (Les)	Perry-Biagoli. (Perry. H?)	French?	1854?
Héros (Le jeune) de la durance.	Berton. H. M.	(See: Agricol. Viala.)	
Héros (Le) de la Durance. (Otherwise: Agricol Viala.)	Jadin. L. E.	French.	1768-1853
Héros (Le) de treize ans. (Otherwise: Agricol Viala.)	Porta. B.	Italian.	1758-1832
Herr. (Der arme) (?)	Doundorff. A.	German?	1862?
Herr. (Der neue) (Operetta.)	Braun. G.	German.	1759-1824
Herr (Der) Abbé. (Operetta.)	Zamara. A. M. V.	German.	1863
Herr Beaudau. (?)	Baselt. F.	German.	1863
Herr (Der) der Hann.	Kirchner. H.	German.	1861
Herr (Der Hauptmann.	Barbieri. C. E.	Italian.	1822-1867
Herr (Der) Lucifer.()	Dumack. L.	German.	1854?
Herr Oluf.	Schattmann. A.	German.	1874?
Herr Professor. (Der)	Bela. U. J. J.	German?	1873?
Herr Vetter. (Der selige)	Weber. J. M.	Bohem'n.	1854-1906
Herr von Haushoch.	Volkert. F.	(See: Riese. (Der gefoppte))	
Herr von Papillon. (Operetta.)	Bial. R.	German.	1834-1881
Herr (Der) von Lohengrin. (Opera?)	Guenther. (O?)	German.	1822
Herr (Der) von Schalmey.	Gaveaux. P.	(See: Monsieur des Chalumeaux.)	
Herr (Der) von Schnabel. (Operetta.)	Mueller. Wenzel	German.	1767-1835
Herr (Der) von Veneria. (Hannibal?)	Czibulka. A.	Hungar'n.	1842-1894
Herrat.	Draeseke. F. A. B.	German.	1835
Herren (Die) Tertianer. (Operetta.)	L' Arronge. A.	German?	1838
Herren (Die) von Maxim.	Hollaender. V. H.	German.	1866
Herren (Die deutschen) von Nuernberg.	Lichtenstein. K. A.	German.	1767-1845
Herrenhuterinnen. (Die) (Operetta.) (P.p?)	Weigl. J. (With Umlauf and Devienne.)	Hungar'n.	1776-1846
Herrschaft (Die) von zwoelf Stunden.	Cavos. C.	Italian.	1776-1840
Hertha.	Curti. F.	German.	1854-1898
Hertha.	Geisler. P.	German.	1856
Hertig magnus. (Otherwise: Sjoejungfrun.)	Hallstroem. I. K.	(See:Herzog Magnus.)	
Herz. (Das steinerne)	Bruell. I.	German.	1846-1907
Herz. (Das steinerne) (Operetta.)	Mueller. Ad.	Hungar'n.	1801-1886
Herz. (Das steinerne)	Rehbaum. T.	German.	1835
Herzblaettchen. (Operetta.)	Suppé. F.	German.	1820-1895
Herzenskrankheit. (Die)	Kauffmann. F.	German.	1855
Herzensprobe. (Die)	Berendt. N.	Dane.	1830?

Herzensprobe. (Die)	Saloman. S.	Dane.	1816-1899
Herzens Wahl. (Des)	Reuling. L. W.	German.	1802-1879
Herzog. (Der kleine)	Lecocq. A. C.	(See: Duc. (Le petit))	
Herzog Albrecht von Mecklenburg.	Flotow. F. F. A.	German.	1812-1883
Herzog Friedrich (Der) von Tirol.	Nagiller. M.	German.	1815-1874
Herzog (Hertig?) Magnus. (Sjoejungfrun.)	Hallstroem. I. K.	Swede.	1826-1901
Herzog Michel. (Operetta.)	André. J.	German.	1741-1799
Herzog Wildfang. (Wolfram?)	Wagner. S.	German.	1869
Herzog und Hirt oder, Die Hochzeit zu Pistoja.	Roser von Reiter. Fr.	German.	1779-1830
Herzog (Der) von Entragues. (Operetta.)	Weidt. H.	German.	1828-1891
Herzog (Der) von Normandie. (?)	Bronner. G.	German.	1666-1724
Herzog (Der) von Sevilla. (Operetta.)	Baselt. F.	(See: Fuerst.)	
Hésione.	Campra. A.	French.	1660-1744
He stoops to win.	Bendall. W. E.	English.	1850
Het dorp in't gebergte.	Benoit. P. L. L.	Belgian.	1834-1901
Het dorp in't gebergte. (P.p?)	Des Communes. J.	Dutch.	1759-1841
Het Driekonigenfeest.	Miry. K.	Belgian.	1823-1889
Het eerekrins (eerekruis?)	Hoey. G. J. M. C.	Belgian?	1835
Het engelke van't dorp.	Herzele. F.	Belgian?	1830
Het krooningsfest van keizer Karel, etc.	Eijkens. D. S.	Belgian.	1812-1891
Het Lied van Margot.	Van den Acker. J.	Belgian.	1828?-1872
Het meilief. (Opera?)	Benoit. P. L. L.	Belgian.	1834-1901
Het meilief van Gulpen. (P.p?)	Bouman. M. J.	Dutch.	1858
Het melkmeisje van Bercy.	Des Communes. J.	Dutch.	1759-1841
Het Proefschot.	Weber.	(See: Freischuetz. (Der))	
Het pruissisch soldatenkwartier.	Ghinste. P.	Belgian.	1780? ?
Het schoonste meisje van Bruessel. (Operetta.)	Steenebruggen. J.	Belgian?	1855?
Het Zommerlief.	Herzelle. F.	Belgian?	1830
Heure (Une) d'absence.	Berton. H.	French.	1784-1832
Heure (une) d'Alcibiade.	Taix. ?	(See: Alcibiade.)	
Heure (l') de la retraite.	Samuel. A.	Belgian.	1824-1898
Heure (Une) de mariage.		(See: Mariage.)	
Heure (L') du Berger.	Terasse. C.	French.	1874?
Heure (L') du rendez-vous.	Peellaert. A. P. M. G.	Belgian.	1793-1876
Heure (L') du supplice, ou, Les remors du crime. (Opera?)	Foignet. F.	French.	1780?-1845
Heures (Les) daiboliques. (Opera?)	Moniot. E.	French?	1820?-1878
Heureux Hasard.	Buisson. J. (With L. (H.) Lust.)	French?	1867?
Heureux (L') malgré lui.	Méhul. E. N.	French.	1763-1817
Hewett. (Hannah)	Dibdin. C.	English.	1745-1814
Hexe. (Die)	Flotow.	(See: Indra.)	
Hexe (Die) Megaere. (Operetta.)	Eberl. A.	German.	1766-1807
Hexe (Die) von Boissy. (Operetta.)	Zajc. (Zaytz?) I.	Bohem'n.	1834

Hexe (Die) von Pultawa.	Strauss. Jos.	(See: Schlittenfahrt (Die) nach Nowgorod.)	
Hexen (Die) am Rhein. (Operetta.)	Rodwell. G. H. B.	English.	1800-1852
Hexenfloete. (Die) (Operetta.)	Lumbye. H. C.	Dane.	1810-1874
Hexengericht. (Das)	Bartsch. F. X.	German?	1766? ?
Hexenlied. (Das)	Kaiser. E.	German.	1850
Hexenlied. (Das) (Otherwise: Canzone (La) della Strega.)	Pirani. E.	Italian.	1852
Hexenmeister. (der vermeinte) (Operetta.)	Lickl. J. G.	German.	1769-1843
Hexenmeister. (Der) (Operetta.)	Meyern-Hohenberg. G.	German.	1873?
Hexenreise. (Die) (P.p?)	Hentschel. F.	German.	1814
Hexfaellen.	Hallén. A.	Swede.	1846
Hiarné. (Hjarné?)	Bronsart. Mme. Ingeborg von	Swede.	1840
Hidalgos (Les) de Paris. (Operetta.)	Villebichot. A.	French.	1820?
Hidalgos (Les deux) de l'Andalousie. (Operetta.)	Wingart. (Wingert?) ?	French?	1852?
Hidalguillo (el) de Ronda. (Operetta.)	Almargo. A. L.	Spanish.	1839
Hidallan.	Cramer. F.	German.	1786 ?
Hieronymus Knicker. (Operetta.)	Dittersdorf. K. Ditters von	German.	1739-1799
Higgledy-Piggledy. (Opera?)	Levi. (Levy?) M.	Americ'n.	1875
High Notions. (Opera?)	Parry. John	Welsh.	1776-1851
Highwayman. (The)	de Koven. R.	Americ'n.	1859
Highwaymon (The) Knight.	?	(Liverpool, March 14, 1898.)	
Hija (La) de la Providence. (Operetta.)	Arrieta y Corera. J. P. E.	Spanish.	1823-1894
Hija (La) de Jefté.	Chapi y Lorente. R.	Spanish.	1851
Hija del pueblo.	Gaztambide y Garbayo. J.	Spanish.	1822-1870
Hijas (las) de Eva.	Gaztambide y Garbayo. J.	Spainsh.	1822-1870
Hijas (las) de Fulano.	Caballero. M. F.	Spanish.	1835-1906
Hijas (Las) de Zebedeo.	Chapi (y Lorente). R.	Spanish.	1851
Hijo (el) de Don Juan.	Gomez. M. Vasque y	Spanish.	1831-1894
Hijo (El) de Familia.	Gaztambide y Garbayo. J. (With Ourdid y Segura.)	Spanish.	1822-1870
Hijo (El) de suo Papa.	Blasco. ?	Spanish?	1855?
Hijo (El) del Mar.	Catala. J.	Spanish.	1858?
Hijo (El) del regimento.	Oudrid y Segura. C.	Spanish.	1829-1877
Hijos (Los) de la calle de Toledo. (Operetta.)	Piquer. ?	Spanish.	1870?
Hijos (Los) de Madrid.	Cereceda. G.	Spanish.	1840?
Hijos (Los) del batalon.	Chapi y Lorente. R.	Spanish.	1851
Hi-Ka-Yá.	Lang. M.	Ameri'n.	1885?
Hilda. (Operetta.)	Bokor. J.	Hungar'n.	1855?
Hilda.	Flotow. F. F. A.	German.	1812-1883
Hilda.	Millet. A.	French.	1863-1891
Hildegunda und Sigbersky (Operetta.)	Mueller. Wenzel	German.	1767-1835
Hinandes foersta laerospons. (Operetta.)	Soedermann. A. J.	Swede.	1834-1876

Hinko.	Hagen. J. B.	German.	1818-1870
Hiob (Hiol?)	Lederer. R?	German.	1868?
Hippodamias Tod. (Otherwise: Smirt Hippodamie, (Part of Trilogy.))	Fibich. Z.	Bohem'n.	1850-1900
Hippodamie.	Campra. A.	French.	1660-1744
Hippolyte. (Hippolita?) (Opera?)	Schuetze. A.	German.	1821?
Hippolyte et Aricie.	Rameau. J. P.	French.	1683-1764
Hippomène et Atalante.	Piccinni. L.	Italian.	1766-1827
Hippomène et Atalante.	Vachon. P.	French.	1731-1802
Hirlanda.	Bruch. W.	German?	1856?
Hirsch. (Der weisse) (Otherwise: Zaubersee. (Der))	Remde. J. C. H.	German.	1797? ?
Hirten. (Die frommen)	Fiebach. O.	German.	1851
Hirten (Die) der Alpen. (Operetta.)	Walter. I.	Bohem'n.	1759-1822
Hirten (Die) am Rhein. (Opera?)	?	? (Vienna, 1794.)	
Hirten (Die) von Piemont. (Operetta.)	Haertel. G. A.	German.	1836-1876
Hirten (Die) von Piemont. (Operetta.)	Schaeffer. A.	German.	1814-1879
Hirtenfeier.(Die zerstoerte) (Operetta.)	Beecke. I.	German.	1730?-1803
Hirtenmaedchen. (das) (Operetta.)	Winter. P.	German.	1754-1825
His Excellency.	Carr. F. O.	English.	1858
His first campaign.	Adam. A. C.	French.	1803-1856
His Highness the Bey.	Howard. J. E.	Ameri'n?	1875?
His Honor the Mayor.	Edwards. J.	Americ'n.	1855
His last chance. (P.p?)	Harradan. R. Ethel	English.	1860?
His Majesty, or, The Court of Vingolia.	Mackenzie. A. C.	Scotch.	1847
His Majesty.	Stewart. (Mrs?) H.J. (A?)	Americ'n.	1863?
Histoire (L') d'un Pierrot. (Operetta?)	Costa. P. M.	Italian.	1858
Histoire (L') d'un son. (Operetta.)	Roques. J. L. (?)	French.	1839
Histoire (L') universalle.	Beffroy de Reigny.L.A.	French.	1757-1811
Historia (una) en un meson. (Operetta.)	Gaztambide y Garbayo. J.	Spanish.	1822-1870
Hit or Miss. (Opera?)	Smith. C.	English.	1786-1856
Hjalmar und Ingeborg.	Hamerik. A.	Dane.	1843
Hjarne.	Bronsart. (Mme) Ingeborg von	(See: Hiarne.)	
Hjarne, der Saengerkoenig. (Otherwise: Tyrsingscihwert. (Das))	Marschner. H.	German.	1795-1861
Hjemkomsten.	Kunzen. F. L. A.	German.	1761-1817
Hjoerdis.	Moor. K.	German?	1865?
H. M. S. Pinafore.	Sullivan.	(See: Pinafore.)	
Hobbies. (P.p?)	Gear. G. F.	English.	1857
Hoche. (La jeunesse de)	Garibaldi. G. (Gariboldi?)	Italian.	1833
Hochlaender. (Die)	Holstein. F.	German.	1826-1878
Hochlaenderin (Die) am Kaukasas.	Kreutzer. K.	German.	1780-1849
Hochlands Fuersten.	Payer. H.	German.	1787-1845
Hochstapler. (Der)	Meyer. G.	German.	1859

Hochstapler. (Die)	Nossig. A.	German? 1874?
Hochverraeter. (Der)	Platzbecker. H. A.	German. 1860
Hochzeit. (Die)	Koehler. F. A.	German. 1875?
Hochzeit. (Die flamendische) (Operetta.)	Glaeser. F.	Bohem'n. 1799-1861
Hochzeit. (Jeanettens)	Massé. "Victor"	(See: Noces de Jeanette.)
Hochzeit. (Eine korsische)	Spangenberg. H.	German. 1872?
Hochzeit. (Die lustige) (Opera?)	Graupner. C.	German. 1683-1760
Hochzeit. (Eine naerrische)	Haertel G. A.	German. 1836-1876
Hochzeit. (Ninettens)	?	(Berlin, Jan. 22. 1898.)
Hochzeit. Ninettens) (Operetta.)	"Thul. Fr. v." (Paumgartner. (Graf) C.)	Bohem'n. 1858
Hochzeit. (Eine Norwegische)	Schjelderup. G.	Norw'g'n. 1859
Hochzeit. (Die seltsame)	Netzer. J.	German. 1808-1864
Hochzeit. (Die unvermuthete) (Operetta.)	Mueller. Wenzel	German. 1767-1835
Hochzeit. (Die vereitelte)	Sebor. K.	(See: Zmařená svatha.)
Hochzeit (Die) am Comersee.	Glaeser. F.	(See: Bryllupet ned Come-Soen.)
Hochzeit (Die) auf der Alm. (Operetta.)	Firlinger. J.	German? 1770? ?
Hochzeit (Die) auf der Alm.	Haydn. J. M.	German. 1737-1806
Hochzeit (Die) bei Laternenschein.	Offenbach.	(See: Trésor de Mathurin.)
Hochzeit (Die) des Gamacho. (Otherwise: Wedding (The) of Camacho.	Mendelssohn-Bartholdy. J. L. F.	German. 1809-1847
Hochzeit (Die) des Moenchs. (Otherwise: Astorre.)	Klugardt. A. F. M.	German. 1847-1902
Hochzeit (Die) des Statira.	Hasse. J. A. (With others.)	German. 1699-1783
Hochzeit (Die) im Bade. (Operetta.)	Schneider. G. L.	German. 1765 ?
Hochzeit (Die Dreyfach) im Boescothal.	Weckerlin. J. B. T.	(See: Hochzitt.)
Hochzeit (Die) im Gasthofe. (Operetta.)	Pillwizt. F.	German. 1800? ?
Hochzeit (Die) in Ferrol.	Arensen. A.	German. 1859?
Hochzeit (Die) wider Willen.	Novoseleski. ?	Russian? 1840?
Hochzeit (Die) zu Venedig.	Frankenberger. H.	German. 1824-1885
Hochzeits (Der) Hofmann. (?)	Gabriel. M.	German? 1860?
Hochzeitskoncert. (Das) (Operetta.)	Aigner. E.	German. 1798-1852 ?
Hochzeitsmorgen. (Der) (Tag (Der) nach der Hochzeit?)	Kaskel. K.	German. 1866
Hochzeitsreise. (?) (Die)	Hohmann. G.	German? 1851-1905
Hochzeitsreise. (Die) (Operetta.)	Nessler. V. E.	Alsasc'n. 1841-1890
Hochzeitstag. (Der) (Operetta.)	Waldeck. F. A.	German. 1743-1776

Hochzeitstag. (Der zweite) (Operetta.)	Roehm. J. H.	German.	1755?	?
Hochzitt (Die Dreyfach) im Boescothal. (?)	Weckerlin. J. B. T.	Alsasc'n.	1821	
Hoe schoon ist de Natur. (Operetta.)	Van de Sande. ?	Belgian?	1844?	
Hoehle (Die) im Kullaberge.	Loevenskjold. H. S.	Dane?	1815	
Hoehle Sesam! (Operetta.) (Otherwise: Almazinde.)	Bierey. G. B.	German.	1772-1840	
Hoehle Sesam!	Pixis. J. P.	German.	1788-1874	
Hoehle (Die) von Waverley.	Kreutzer. K.	German.	1780-1849	
Hoekerin (Schaeferin) und Schornsteinfegerin. (?) (Otherwise: Shepherdess and Chimneysweeper.)	Enna. A.	Dane.	1860	
Hoellenberg. (der) (Operetta.)	Woelfl. J.	German.	1772-1812	
Hoerner (Die goldenen) (?)	Hartmann. J.P.E.	Dane.	1805-1900	
Hoestgildet. (Operetta.)	Schulz. J. A. P.	German.	1747-1800	
Hofdame. (Die) (Operetta.)	Koreny-Scheck. F.	German?	1875?	
Hofer, the Tell of the Tyrol. (A re-arrangement of Rossini's Guillaume Tell.)	Bishop. H. R.	English.	1786-1855	
Hofer. (Andreas)		(See: Andreas.)		
Hoffmann's Erzaehlungen.	Offenbach. J.	(See: Contes (Les) d' Hoffmann.)		
Hoffnung. (Die erfuellte)	Kreutzer. K.	German.	1780-1849	
Hofmeister. (Die beiden) (Operetta.)	Reuling. L. W.	German.	1802-1879	
Hofnarr. (Der) (Operetta.)	Mueller (Jnr.) Ad.	Hunga'n?	1839-1901	
Hohenstaufen. (Der letzte) (Otherwise: Konradin von Schwaben.)	Hering. K. E.	German.	1809-1879	
Hokus-pokus. (Operetta.)	Dittersdorf. K. Ditters von	German.	1729-1799	
Holgazanes. (los)	Barbieri. F. A.	Spanish.	1823-1894	
Holger Danske. (Otherwise: Oberon.)	Kunzen. F. L. A.	German.	1761-1817	
Hollaender. (Die) (Operetta.)	Bayer. J.	German.	1852	
Hollaender (Der fliegende) (P.p?)	Tschirch. E. L.	German.	1819-1854	
Hollaender. (Der fliegende) (Otherwise: Vascello (Il) fantasmo Ollandese (l') dannato, Dutchman, (The flying) and, Buque (El) fantasma.)	Wagner. W. R.	German.	1813-1883	
Hollaenderin. (Die schoene) (Operetta.)	Mueller. Ad.	Hungar'n.	1801-1886	
Hollaendische Rekruten.	Lorenz. J.	German.	1862	
Hollow. (The sleepy)	Maretzek. M.	(See: Legend (The) of Sleepy Hollow.)		
Holly(The) Branch.	Young. Harriet M.	English.	1858?	
Holmara. (Operetta.)	Solari. L.	Italian?	1862?	
Holmara.	Roeth. P.	German.	1779	?
Holyrood.	Greig. G.	Scotch.	1856	
Holzdieb. (Der)	Marschner. H.	German.	1795-1861	
Holzhauer. (Der) (Operetta.)	Benda. G.	Bohem'n.	1722-1795	
Holzhauer (Der), oder, Die drei Wuensche.	Koch. J. A. C.	German.	1730?	?

Holzhauer. (Der) (Operetta.)	Reichardt. J. F.	German.	1752-1814
Hombre (el) es débil.	Barbieri. F. A.	Spanish.	1823-1894
Hombre (el) feliz. (Operetta.)	Arrieta y Corera. J. P. E.	Spanish.	1823-1894
Home. (The Fanes')	Jacobi. G.	German.	1840-1906
Home sweet home, or, The Ranz des Vaches.	Bishop. H. R.	English.	1786-1855
Homem (o) a bomba. (Operetta.)	Freitas-Gazul. F.	P't'guese.	1860?
Homerische Welt. (Trilogy)	Bungert. A.	(See: Nausikaa, Odysseus-Heimkehr, Odysseus Tod, and. Kirke. (?))	
Hommage a Corneille. (Opera?)	Campenhout. F.	(See: Corneille.)	
Hommage a Grétry.	Hassens. C. L.	(See: Grétry.)	
Homme. (le pauvre)	Saint-Adams. L. J.	French.	1749-1820
Homme (un) agaçant.	Villebichot. A.	French.	1820?
Homme (l') à la minute.	Glachant. A.	French?	1786? ?
Homme (L') endormi. (Opera?)	Torri. (Tori?) P.	Italian.	1665?-1737
Homme (L') entre deux âges. (Operetta.)	Cartier. H.	French.	1832?
Homme (L') est un singe perfectionné. (Operetta.)	Géraldy. ?	French?	1845?
Homme (L') et le malheur.	Parenti. F. P. M.	Italian.	1764-1821
Homme (L') libre. (Opera?)	Blanchard. H. L.	French.	1778-1858
Homme (L') sans façon.	Kreutzer. R.	German?	1766-1831
Honest Colin.	Camidge. J.	(See: Colin.)	
Honestà (Onesta.) (L') ne gli amori. (Otherwise: Amore non vuol inganni.)	Scarlatti. A.	Italian.	1659-1725
Honest Frauds.	Horn. C. E.	English.	1786-1849
Honey-Moon. (A Chinese) (Opera?)	Talbot. H.	English.	1865?
Honey-Moon. (The)	Kelly. M.	Irish.	1762-1826
Honey-Moon. (The)	Linley. W.	English.	1767?-1835
Honeymooners. (The)	Fuerst. W. W.	Ameri'n?	1852
Hongo. (un)	Rogel. J.	Spanish.	1829
Honneurs (Les) funèbras, ou, Le tombeau de Sans-culottes.	"Navoigille" (G. Julien.)	French.	1745-1811
Honolulu.	Field. E. (?)	Americ'n.	1864?
Hopfenmaedchen. (Das) (Operetta.)	Lieb. ?	German?	1838?
Horace. (Operetta.)	Montaubry. A. F.	French.	1826
Horaces. (les)	Porta. B.	Italian.	1758-1832
Horaces. (Les)	Salieri. A.	Italian.	1750-1825
Horand und Hilde.	Gluth. V.	German.	1852
Horatius Coclès.	Méhul. E. N. (H.)	French.	1763-1817
Horiphème.	Moulinghem. L. C.	Dutch.	1753 ?
Horo-Dance. (?)	Machanyi. M. K.	Bulgar'n.	1812?
Horoskop. (Das)	Schloesser. L.	(See: Leben (Das) ein Traum.)	
Horreurs (les) de la guerre. (Operetta.)	Costê. J.	Lorrai'n.	1823
Horreurs (Les) du carneval. (Operetta.) (P.p?)	Chassaigne. F.	French.	1843
Horse. (The bronze)	Auber.	(See: Cheval (Le) de bronze.)	
Horse. (The bronze)	Rodwell. G. H. B.	English.	1800-1852

Horse (The white) of the Peppers. (Opera?)	Lover. S.	Irish.	1797-1868
Horymir.	Mayr. J. N.	Bohem'n.	1818
Hospital (The) for Fools. (Opera?)	Arne. T. A.	English.	1710-1778
Hostelero (El) de Riela.	Balart. G.	Spanish.	1824-1893
Hôte. (L') (Opera?)	Missa. E. J. L.	French.	1861
Hôte (l') de Pierre.	Dargomyzhskii. A. S.	Russian.	1813-1868
Hôtel (l') de la Poste. (Operetta.)	Dusfresne. A.	French?	1822-1863
Hôtel (l') des princes.	Prévost. E. P.	French.	1809-1872
Hotel Eva.	Schwartz. O.	German?	1874?
Hotel Topsy-Turvy.	Roger. V. B.	(See: Auberge (L') du Tohu Bohu.)	
Hôtellerie (L') Portugaise.	Cherubini. M. L. C.Z.S.	Italian.	1760-1842
Hôtelleri (L')de Sarazanno.	Arquier. J.	French.	1763-1816
Hôtesse (l') de l'Agneau d'or.	Genée. F. F. R.	German.	1823-1895
Hôtesse (l')de Lyon.(P.p?)	Bousquet. G.	French.	1818-1854
Hotse Botse.	Herzeele. F.	Belgian?	1830
Hottentottin, (Die) oder, Hass Deutlands Schoenen. (Operetta.)	Schneider. G. A.	German.	1770-1839
Houilleurs. (Les) (Opera?)	"Florence. B." (Balthasar. H. M.)	Belgian.	1844
Housard (Le) de Berchiny.	Adam. A. C.	French.	1803-1856
House (The) of Aspen.	Thomson. J.	Scotch.	1805-1841
House (The) of Lords.	Ford. E. A. C.	English.	1858
House (The) of Morville.	Kelly. M.	Irish.	1762-1826
House (The)that Jack built.	Gaynor. Jessie L.	Americ'n.	1874?
Houses (The two) of Grenada.	Wade. J. A.	Irish.	1796-1845
Housuma.	Castagnoli. G.	Italian?	1869?
Howard. (Caterina)	Laudamo. A.	Italian.	1814
Howard. (Caterina)	Lillo. G.	Italian.	1814-1863
Howard. (Caterina) (P.p?)	Litolff. H. C.	English?	1818-1891
Howard. (Caterina)	Petrella. E.	Italian.	1813-1877
Howard. (Caterina)	Salvi. M.	Italian.	1820-1887
Howard. (Caterina)	Vezzosi. ?	Italian.	1839?
Howard. (Clarisse)	Perelli. N.	Italian.	1817-1867
Howard. (Enrico)	Bavesi. A.	Italian.	1818-1885
Hrabia Weselinski.	Brzowski. J.	Pole.	1805 ?
Hrabina.	Moniusko. S.	(See: Graefin. (Die))	
H. R. H.	Hutchison. W. M.	Scotch.	1854
Hubička.	Smétana. F.	Bohem'n.	1824-1884
Huche. (La) (Otherwise: Médecin (le) dupé.)	Chapelle. P. D. A.	French.	1756-1821
Hueon und Amanda.	Hanke. K.	German.	1754-1835
Huertana.	Chalens. M.	Spanish.	1870?
Hufschmidt. (Der)	Philidor. F. A. Danican	(See: Maréchal ferrant. (Le))	
Hugenots. (Les) (Otherwise: Hugenotten. (Die))	"Meyerbeer. G." (Beer. J. L.)	German.	1791-1864
Hugo og Adelheid. (Operetta.)	Kuhlau. F. D. R.	German.	1786-1832
Hugo VII, Graf von Elsass. (Operetta.)	Mueller. Wenzel	German.	1767-1835
Hugues de Zomerghen.	Gevaert. F. A.	Belgian.	1828-1908
Huis-Clos. (Operetta.)	Lecocq. A. C.	French.	1832
Huissier (L') Mélomane.	Barlatier. A.	French?	1843?

Huitre (l') et les Plaideurs, etc.	Philidor. F. A. Danican	French.	1726-1795
Hula (The) Girl. (Operetta.	Harris. W. H.	(See: Girl.)	
Hulani a Flasáci.	Ptáček. F.	Bohem'n.	1832
Hulda.	Franck. C. A.	Belgian.	1822-1890
Huldigung. (Die)	Zapf. J. N.	German.	1773? ?
Huldigung (Die) der Treue. (Opera?)	Lasser. J. B.	German.	1751-1805
Huldigungsfest. (Das) (Operetta.)	Roeth. P.	German.	1779 ?
Humanità (L') nelle Fere, ovvero, Il Lucullo.	Scarlatti. A.	Italian.	1659-1725
Humours (The) of the age. (Operetta.)	Finger. G.	German.	1660? ?
Humuors (The) of the Court.	(Ballad Opera.)	(London.	1732.)
Humpty-Dumpty. (Opera?)	Cole. R. (With Johnson.)	English.	1874?
Hunchback. (The) (Otherwise: Liebesgeige. (Die)	Maclean. A. (Morvaren?)	English.	1872
Hund (Der) des Aubri. (?) (Operetta.)	Mueller. Wenzel	German.	1767-1835
Hund (Der) des Gaertners.	Grisar. A.	(See: Chien (Le) du Jardinier.)	
Hunt the slipper. (Opera?)	Arnold. S.	English.	1740-1802
Hunter (The) of the Alps.	Kelly. M .	Irish.	1762-1826
Hunters. (The Persian)	Horn. C. E.	English.	1786-1849
Huntress (The) of Harlingford.	Bishop.	(See: Maid Marian.)	
Hunyadi László. (Otherwise: Stanislas Hunyadi.)	Erkel. F.	Hungar'n.	1810-1893
Huon de Bordeaux.	Leblanc. ?	French.	1750?-1827
Huron. (Le)	Grétry. A.E. M.	Belgian.	1741-1813
Husar. (Der) (Operetta.)	Bruell. I.	German.	1846-1907
Husar. (der lahme) (Operetta.)	Knecht. J. H.	German.	1752-1817
Husar. (der lahme) (Operetta.)	Seydelmann. F.	German.	1748-1806
Husar. (Der rothe)	Hollaender. V.	German.	1866
Husaren. (Die beiden) (Otherwise: Két huszár.)	Doppler. A. F.	Hungar'n.	1821-1883
Husaren blut.	Felix. H.	German.	1866
Husarerne paa frieri.	Kunzen. F. L. A.	German.	1761-1817
Husband. (The fond) (Operetta?)	Clark. J.	English.	1669?-1707
Husband. (The lost) (Operetta.)	Hill (Lady) Arthur	English.	1860?
Husbands (Good) make good Wives. (Operetta?)	Lee. G. A.	English.	1802-1851
Huss. (Johann) (Opera?)	Kling. H.	French?	1842
Huss. (Giovanni)	Tessaro. A. (Tessarin?)	Italian.	1834
Hussar. (The black)	Milloecker. K.	(See: Feldprediger. (Der))	
Hussar. (The black)	Solié.	(See: Hussard (Le) noir.)	
Hussar. (The little) (Opera?) (P.p?)	Steiner. Emma	Americ'n.	1856
Hussar. (The red)	Solomon. E.	English.	1855-1895
Hussar. (The young)	Kelly. M.	Irish.	1762-1826
Hussar und Grenadier.	Mestrozzi. P.	German?	1859?

Hussard (Le) noir. (Otherwise: Hussar. (The black))	Solié. (Soulier?) J. P.	French.	1755-1812
Hussard (le) persecuté. (Operetta.)	Hervé. F. "Ronger"	French.	1825-1892
Hussards. (Les Ier) (Operetta.)	Vasseur. F. A. J. L.	French.	1844
Hussards. (Les trois) (Operetta.)	Chapein. S.	French.	1753-1830
Hussards. (les trois) (Operetta.)	Fémy. F. O.	Belgian.	1790 ?
Hussards. (Les trois) (P.p?) (Operetta.)	Jannssens. J. F. J.	Belgian.	1801-1835
Hussards. (Les 3e) (Operetta.)	Clérice. J.	Argent'n.	1863
Hussards (les) en cantonnement.	Champein. S.	French.	1753-1830
Hussitenbraut. (Die)	šebor. K.	(See: Nevesta Husitka.)	
Hussites. (Les)	Méhul. E. N. (H.)	French.	1763-1817
Hut. (The Fisherman's)	Davy. J. (With M. P. King.)	English.	1763-1824
Hut. (The Woodman's)	Horn. C. E.	English.	1786-1849
Hyala und Evander.	Weber. B. A.	German.	1766-1821
Hydaspes.	Mancini. F.	(See: Amanti (Gli) generosi.)	
Hyder Ali.	Cooke. T. S.	Irish.	1782-1848
Hylan et Eglé.	Desormery. L. B. (With Legros.)	French.	1740-1810
Hylas et Sylvie.	Gossec. F. J.	Belgian.	1734-1829
Hylas et Zélie. (Part of, Les caractères de la folie.)	Bury. B.	French.	1720 ?
Hylett. (Miss)	Audran. E.	(See: Miss.)	
Hymen. (Opera?)	Arne. M.	English.	1741-1786
Hymen.	Rich. F.	Ameri'n?	1860?
Hyménée (l') royal.	Gilliers. J. C.	French.	1667-1737
Hymineo. (O)	Lima. I. F.	P't'guese.	1743?-1822
Hymne a J. J. Rousseau.	Jadin. L. E.	(See: Rousseau.)	
Hymnis.	Cressonnois. J. A.	French.	1823
Hypathia.	Cole. J. P.	English.	1847?
Hypermnestre.	Gervais. C. H. (With Philippe, Duc d' Orleans.)	French.	1671-1744
Hypochonder. (Der)	Thern. K.	Hungar'n.	1817-1886
Hypocondres. (Les)	Hamal. J. N.	Belgian.	1709-1778
Hypocondrist. (Der) (Operetta.)	Sarti. G.	Italian.	1729-1802
Hyppolite et Arcie.	Rameau. J. P.	(See: Hippolyte.)	

I

I, and my Double. (Operetta.)	Macfarren. G. A.	English.	1813-1887	
Ianthis.	Tosi. A.	Italian.	1873?	
Iballineros. (Los)	Adorni. A.	Italian?	1865?	
Ib and the little Christina. (Operetta.)	Leoni. F.	Italian.	1867	
(Otherwise: Ib und Christinchen.)				
Ib und der Kliene Christine. (?)	Enna. A.	Dane.	1860	
Ibraim Sultano.	Pollarolo. C. F.	Italian.	1653-1722	
Ibycus.	Rey. F. le	French.	1851?	
Ice (The) Witch. (Operetta.)	Cooke. T. S.	(See: Witch.)		
Ida.	Bornacini. G.	Italian.	1810?	?
Ida, die Buessende.	Gyrowetz. A.	Bohem'n.	1763-1850	
Ida.	Leslie. H. D.	English.	1822-1896	
(Otherwise: Storks. (The guardian))				
Ida, ou, l'Orpheline de Berlin.	Simons-Candeille. Amélie J.	French.	1767-1834	
Ida. (Princess)	Sullivan.	(See: Princess.)		
Ida delle Torre.	Lajarte. T. E.	French.	1826-1890	
Ida delle Torre.	Levi. S.	Italian.	1813	
Ida delle Torre.	Nini. A.	Italian.	1805-1880	
Ida di Benevento.	Giosa. N.	Italian.	1820-1885	
Ida di Danimarca.	Riesck. (?) L.	Italian?	1789?	?
Ida von Rosenau.	Spaeth. A	German.	1792-1876	
Idala.	"Nicolo"	French.	1775-1818	
(Otherwise: Sultane. (La))	(Isouard. N.)			
Idalide. (l')	Cherubini. M. L. C.Z.S.	Italian.	1760-1842	
Idalide.	Cimarosa. D.	Italian.	1749-1801	
(Otherwise: Vergine (La) del sole.)				
Idalide.	Tritto. G.	(See: Americani. (Gli))		
Idalide.	Rispoli. S.	Italian.	1745?	?
Idalide.	Sarti. G.	Italian.	1729-1802	
Idalide e Cambise.	Silva. J. C.	P't'g'ese?	1755?	?
Idalka.	Neumann. F.	German?	1859?	
Idalma. (L'))	Pasquini. B.	Italian.	1637-1710	
Idamante, oder, Das Geluebde. (Opera?)	Rolle. J. H.	German.	1718-1785	
Idas und Marpissa.	Seyfried. I. X.	German.	1776-1841	
Idas und Marpissa. (Opera?)	Tuczek. F.	Bohem'n.	1755?-1820	
Idaspe.	Broschi. R.	Italian.	1698?-1756	
Idaspe.	Giai. G. A.	Italian.	1693?-1764	
Idaspe.	Mancini. F.	(See: Amanti (Gli) generosi.)		
Idéa. (Operetta.)	Chaumet. W.	French.	1842	
Idea del felice governo.	Draghi. A.	Italian.	1635-1700	
Idéal. (Das)	Moniuszko. S.	Pole.	1820-1872	
Idées (Les) de M. Pampelune. (Operetta.)	Mueller. Marcellus (Wilhelm)	French?	1845?	
Idillio. (P.p?)	Hartig. (Count)	Pole?	1873?	
Idillio (un)) al chiaro di luna.	Zandini. E.	Italian?	1854?	
Idiote. (L')	Gasse. F.	Italian.	1788	?
Idole (l') de Ceylon. (Opera?)	Schall. K.	Dane.	1757-1835	

Idoli. (Operetta.)	Weigl. T.	Hunga'n?	1774?-1844
Idolo (l') Birmanno.	Brambilla. P.	Italian.	1786-1838
Idolo (l') Cinese.	Champs. E. de (With Gialdini and others.)	French?	1835?-1905
Idolo (l') cinese.	Generali. P.	Italian.	1783-1832
Idolo (L') Cinese.	Paisiello. G.	Italian.	1741-1816
Idolo (L') cinese.	Rust. (Rusti?) G.	Italian?	1741-1786
Idolo (l') cinese.	Schuster. J.	German.	1748-1812
Idolo (L') di se stesso.	Lavigna. V.	Italian.	1777-1837
Idol's Eye. (The)	Herbert. V.	Americ'n.	1859
Idoménée.	Campra. A.	French.	1660-1744
Idomeneo.	Farinelli. G.	Italian.	1769-1836
Idomeneo.	Federici. V. (F?)	Italian.	1764-1826
Idomeneo.	Galuppi. B.	Italian.	1706-1785
Idomeneo.	Gazzaniga. G.	Italian.	1743-1819
Idomeneo.	Paer. F.	Italian.	1771-1839
Idomeneo, ré di Creta, ossia, Ilia ed Adamante.	Mozart. J.C. W. T.	German.	1756-1791
Idonte (Idante?), ossia, Il sacrifizio d'Ecate.	"Portogallo." M. (Portugal.)	P't'guese.	1762-1830
Iduna.	Brandenburg. F.	German.	1817?-1850
Iduna.	Dannstroem. I.	Swede.	1812-1897 ?
Iduna.	Gotthardt. J. P. (Pazdirek)	German.	1839
Idyll (The) of the Mill.	Leavitt. B. E.	Americ'n.	1860?
Idylle. (L')	D' Hack. A.	French.	1835
Idylle. (L')	Dupuis. A	French.	1875
Idylle (L') de la paix, ou, L'égologue de Versailies. (Opera?)	Lulli. G. B.	Italian.	1633-1687
Idylle (l') de Rambouillet.	Mion. J. J. H.	French.	1711-1764
Idyllio.	"Portogallo." M. (Portugal.)	P't'guese.	1762-1830
Ifianassa e Melampo. (P.p?)	Legrenzi. G.	Italian.	1625?-1690
Ifide Greca.	Freschi. G. D. (With Partenio and G (?) Sartorio.)	Italian.	1640-1690
Ifide Greca.	Scarpari. P.	Italian.	1692? ?
Ifide zelica.(?)	Draghi. A.	Italian.	1635-1700
Ifigenia.	Franchi. C.	Italian.	1743?-1772
Ifigenia. (Il sacrifizio d')	Mayr. J. S.	German.	1763-1845
Ifigenia in Aulide.	Avos. Giu. (D' Avossa?)	Italian.	1733?-1793?
Ifigenia in Aulide.	Bertoni. F. G.	Italian.	1725-1813
Ifigenia in Aulide.	Caldara.	(See: Forza dell' amicizia.)	
Ifigenia in Aulide.	Cherubini. M. L. C.Z.S.	Italian.	1760-1842
Ifigenia in Aulide.	Coletti. (?) A. B.	Italian.	1683-1752
Ifigenia in Aulide.	Federici. V. (F?)	Italian.	1764-1826
Ifigenia in Aulide.	Giordani. G.	Italian.	1744-1798 ?
Ifigenia in Aulide.	Graun. K. H.	German.	1701-1759
Ifigenia in Aulide.	Guglielmi. P.	Italian.	1727-1804
Ifigenia in Aulide.	Jommelli. N.	Italian.	1714-1774
Ifigenia in Aulide.	Majo. G. F.	Italian.	1745-1770
Ifigenia in Aulide.	Martin y Soler. V.	Spanish.	1754-1806
Ifigenia in Aulide. (Two settings.)	Mayr. J. S.	German.	1763-1845
Ifigenia in Aulide.	Mosca. G.	Italian.	1772-1839
Ifigenia in Aulide.	Pleyel. I. J.	German.	1757-1831
Ifigenia in Aulide.	Porpora. N. A.	Italian.	1686-1766
Ifigenia in Aulide.	Porta. G .	Italian.	1690?-1755
Ifigenia in Aulide.	Parti. A.	Italian.	1750-1788

Ifigenia (L') in Aulide.	Rossi. Lor.	Italian.	1760	?
Ifigenia in Aulide.	Salari. F .	Italian.	1751	?
Ifigenia in Aulide.	Sarti. G.	Italian.	1729-1802	
Ifigenia in Aulide.	Scarlatti. D.	Italian.	1685-1757	
Ifigenia in Aulide.	Tarchi. A.	Italian.	1760-1814	
Ifigenia in Aulide.	Traetta. T.	Italian.	1727-1779	
Ifigenia in Aulide.	Trento. V.	Italian.	1761-1827	?
Ifigenia in Aulide.	Zingarelli. N. A.	Italian.	1752-1837	
Ifigenia in Tauride. (Otherwise: Oreste e Pilade, and, Greci (I) in Tauride.)	Agricola. J. F.	German.	1720-1774	
Ifigenia in Tauride. (Aulide?)	Caldara.	(See: Forza (la) dell' amicizia.)		
Ifigenia in Tauride.	Carafa M. H. F. A. P. (de Colobrano)	Italian.	1787-1872	
Ifigenia in Tauride.	Galuppi. B.	Italian.	1706-1785	
Ifigenia in Tauride.	Jommelli. N.	Italian.	1714-1774	
Ifigenia in Tauride.	Leo. L.	Italian.	1694-1746	
Ifigenia in Tauride.	Mazzoni. A. M.	Italian.	1727	?
Ifigenia in Tauride.	Monza. C.	Italian.	1744-1801	
Ifigenia in Tauride. (Opera?)	Orlandini. G. M	Italian.	1690-1760	
Ifigenia in Tauride.	Scarlatti. D.	Italian.	1685-1757	
Ifigenia in Tauride.	Tarchi. A.	Italian.	1760-1814	
Ifigenia in Tauride. (Otherwise: Tintaride.)	Traetta. T. M. F. S. (Trajetta?)	Italian.	1727-1779	
Ifigenia in Tauride.	Vinci. L.	Italian.	1690-1732	
		(See also, Iphigenia.)		
Ifisia. (Il sacrifizio d')	Brunetti. A.	Italian.	1726	?
Iginia d'Asti.	Casamorata. L. F.	Italian.	1807-1881	
Iginia d'Asti.	Faccioli. G	Italian.	1675?	?
Iginia d'Asti.	Genoves. T.	Spanish.	1801?	?
Iginia d'Asti.	Levi. S.	Italian?	1813	
Iginia d'Asti.	Piber. G.	Italian?	1819	
Iginia d'Asti.	Sanchez la Madrid. V.	Spanish.	1812?	
Iginia d'Asti.	Sangiorgi. F.	Italian?	1831?	
Iglesias.	Baravalle. V.	Italian?	1860?	
Ignace le retors. (Operetta.)	Pilati. (Pilate?) A.	French.	1810-1877	
Ignorante (L') astuto.	Piccinni. N.	Italian.	1728-1800	
Igor. (Kniaz) (Otherwise: Knjas Igor.)	Borodin. A. P. (With Rimsky-Korsakoff and Glasounow.)	Russian.	1834-1887	
Il a été perdu un roi.	Amouroux. C.	French.	1842?	
Il a rêvé.	Samuel. A.	Belgian.	1824-1898	
Ilda d'Avenello.	Morlacchi. F.	Italian.	1784-1841	
Ilda d'Avenello.	Niccolini. (Nicolini?) G.	Italian.	1771-1842	
Ildara.	Oudrid y Segura. C.	Spanish.	1829-1877	
Ildegonda. (Operetta.)	Arrieta y Corera. P. J. E.	Spanish.	1823-1894	
Ildegonda.	Bini. D.	Italian.	1812?	
Ildegonda.	Carlini. O. (L?)	Italian.	1793?	?
Ildegonda.	Marliani. M. A.	Italian.	1803?-1849	
Ildegonda.	Morales. M. (G?)	Mexican.	1836?	
Ildegonda.	Solera. T.	Italian.	1819-1878	
Ildegonda.	Valentini. C.	Italian.	1790?-1853	
Ildegonda di Borgogna.	Malpiero[F.	(See: Attila.)		
Ildegonda e Riccardo.	Graffigna. A.	Italian.	1816-1896	
Ildegonda e Rizzardo. (Riccardo?)	Somma. L.	Italian.	1810?	?
Ile (l') d'amour. (Operetta.)	Delèhelle. J. A. C.	French.	1826-1893	

Ile (l') d'or.	Dupont. J.	Belgian.	1821-1861
Ile (L') de Babilary.	Mengal. M. J.	Belgian.	1784-1851
Ile (l') de Calypso. (Operetta.)	"Ruytler" (Pilati. A.)	French.	1810-1877
Ile (L') de Merlin. (P.p?)	Gluck. C. W.	German.	1714-1787
Ile (L') de sol-si-ré. (Operetta.)	"Ruytler" (Pilati. A.)	French.	1810-1877
Ile (L') de Tulipatan. (Operetta.)	Offenbach. J.	German.	1819-1880
Ile (La nouvelle) des esclaves. (Operetta.)	Rochefort. J. B.	French.	1746-1819
Ile (L') déserte.	Beck. F.	German.	1730-1809
Ile (L') déserte.	Saint-Amans. L. J.	French.	1749-1820
Ile (l')des Fous. (Operetta.) (Otherwise: Isola (L') dei Pazzi.)	Duni. E. R.	Italian.	1709-1775
Ile (l') des Singes. (Operetta.)	Cellot. H.	French?	1835?
Ile (L') du Rêve. (?) (Opera?)	Hahn. R.	S.Ameri'n.	1874
Ile (L')enchantée. (Opera?)	Bruni. A. B.	(See: Isola (L') incantata.)	
Ile (L') sonnante.	Gassmann. F. L.	Bohem'n.	1729-1774
Ile (l') sonnante.	Monsigny. P. A.	French.	1729-1817
Il était une fois. (P.p?)	Auber. D. F. E. (With others.)	French.	1782-1871
Il était une fois. (Operetta.)	Lagoanère. O.	French?	1846?
Il faut passer le pont.	Dédé. E.	French.	1832?
Il faut semer pour récolter. (Operetta.)	Anthiome. E. J. B.	French.	1836-1900
Ilga maromec.	Schrameck. J.	Bohem'n.	1817?
Ilga Muromez.	Serow. Valentine	Russian.	1846
Ilja.	Cavos. C.	Italian.	1766-1840
Ilja Muromez.	Malaschkin. L. D.	Russian.	1842-1902
Ilka. (Schoen) (Otherwise: Szép Ilon.)	"Mosonyi" (Brand. A. M.)	Hungar'n.	1814-1870
Ilka, oder, die Husarenwerbung.	Doppler. A. F.	Hungar'n.	1821-1883
Illinesi. (gl')	Basili. (Basily?) F.	Italian.	1766-1850
Illinesi. (gli)	Coppola. P. A.	Italian.	1793-1877
Illinesi. (gl')	Sampieri. F.	Italian	1790?-1863
Illinesi. (Gli)	Strepponi. F.	Italian.	1770?-1832
Illumination. (die) (Operetta.)	Kuerzinger. P.	German.	1760? ?
Illusion. (L')	Hérold. L. J. F.	French.	1791-1833
Illusion. (The)	Kelly. M.	Irish.	1762-1826
Illusion. (L') (P.p?)	Stadtfeldt. C. J. F. A.	German.	1826-1853
Illusion. (L')	Toussaint. ?	Belgian.	1844?
Il n'est point de laides amours.	Lavello. R.	French?	1829?
Ilo robbe vecchie.	Cercia. D.	Italian.	1760? ?
Ilsa. (?)	Clarus. M.	German.	1852
Ilse.	Sucher. J.	Hungar'n.	1843-1908
Ilsebill, etc.	Klose. F.	German?	1837?
Ils ne savent pas liré.	Lebrun. L. S.	French.	1764-1829
Ils sont chez eux. (Otherwise: Époux (Les) avant le mariage.)	Piccinni. L. A.	Italian.	1779-1850
Im Brunnen.	Blodek. W.	(See: Ve studni.)	
Im Damen Reformverein.	Legov. M.	Russian.	1865?
Im Dorf. (?)	Duetsch. O.	Dane.	1825

Im Feldlager.	?	(Vienna, May 13, 1888.)	
Im Finstern ist nicht gut tappen. (Operetta.)	Schenk. J.	German.	1753-1836
Im Flammen.	Marschalk. M.	German?	1860?
Im Gebirge.	Kunze. K.	German.	1817-1883
Im hohen Zeitalter. (?)	Heuser. E.	German.	1863
Im Honigmonde.	Kistler. C.	German.	1848-1907
Im Korbe. (Operetta.)	Loew. C.	German?	1853?
Im Liebeswahn. (P.p?)	Gunkel. A.	German.	1865-1901
Im Namen des Gesetzes.	Ochs. S.	German.	1858
Im Namen des Koenigs. (Operetta.)	Wolf. M.	German.	1840-1886
Im Reiche des Indra. (P.p?)	Lincke. P.	German?	1874?
Im Tiefland.	Albert. E. d'	(See: Tiefland.)	
Im Trueben ist gut fischen. (Operetta.)	?	(Vienna, 1785.)	
Im Trueben ist gut fischen.	Sarti. G.	(See: Fra i d!e litiganti, etc.)	
Im Weinberge des Herrn. (Operetta.)	Conradi. A.	German.	1821-1873
Im Wunderlande der Pyramiden. (Operetta.)	Genée. F. F. R.	German.	1823-1895
Im Zwischenacte.	Muehldoerfer. W. K.	German.	1837
Image. (L') (P.p?)	Sourger. Mme. E.	French.	1827-1895
Imbarazzo (Un) per la padrona e la cameriera. (Operetta.)	Fioravanti. Vin.	(See: Chi Cenerà?)	
Imboscata. (I')	Weigl. J.	Hunga'n?	1766-1846
Imboscata. (L')	Pugni. C.	Italian.	1805-1870
Imbroglio (L') contra imbroglio.	Mayr. J. S.	(See: Belle ciarle e tristi fatti.)	
Imbroglio (L') della Lettera.	Puccita. (Pucitta?) V.	Italian.	1778-1861
Imbroglio (L') delle ragazze.	Paisiello. G.	Italian.	1741-1816
Imbroglio (L') delle tre spose.	Anfossi. P.	Italian.	1727-1797
Imbroglio (Un) ne porta un altro.	Mosca. L.	Italian.	1775-1824
Imbroglione (I') ed il Castigamatti.	Abadia. N.	Italian.	1792-1875 ?
Imbroglione (I') ed il Castigamatti. (Operetta.)	Mayr. J. S.	German.	1763-1845
Imelda. (P.p?)	Bowdler. C. W.	Welsh?	1839
Imelda de'Lambertazzi.	Pasini. T.	Italian.	1823?
Imenei (Gli) stabiliti dal caso.	Gasparini. F.	Italian.	1668-1737
Imeneo.	Caldara. A.	Italian.	1670-1736
Imeneo.	Haendel. G. F.	German.	1685-1759
Imeneo. (La reggia d')	Naumann. J. G.	German.	1741-1801
Imeneo. (Il trionfo d')	Ardespin. M. d' (?)	German.	1643 ?
Imeneo. (Il trionfo d')	Bernabei. G. A.	Italian.	1659-1732
Imeneo. (La vittoria d')	Ferari. B.	Italian.	1597-1681
Imeneo. (Il vittoria d')	Galuppi. B.	Italian.	1706-1785
Imeneo in Atene.	Jommelli. N.	Italian.	1714-1774
Imeneo in Atene.	Porpora. N. A.	Italian.	1686-1766
Imeneo in Atene.	Terradeglias D. M. B. (Terradeglias?)	Spanish.	1711-1751
Imilda.	Verhey. F. H. H.	Dutch.	1848
Immacolata. (L')	Mattioli. G.	Italian.	1874?
Immaginario. (L')	Canetti. F.	Italian.	1750? ?
Imogéne.	Sobolewski. J. F. E.	German.	1804-1872

Imogéne, ou, la Gageure indescréte. (Operetta.)	Kreutzer. R.	German?	1766-1831
Imp. (The Bottle)	Rodwell.	(See: Bottle.)	
Impegnarsi per complimento.	Mariani. G. B.	Italian.	1625? ?
Impegnatrice. (L')	Cohen. H.	Dutch.	1808-1880
Impegni delle dei per la gloria d'Enea.	Fronduti. G. B.	Italian?	1679? ?
Impegno. (L') (P.p?)	Furno. G.	Italian.	1748-1837
Impegno. (l') (Otherwise: Chi la fà l'aspetti.)	Giordani. G.	Italian.	1744-1798 ?
Impegno (l') superato. (Otherwise: Nozze (Le) per impegno.)	Capotorti. L.	Italian.	1767-1842
Impegno (l') superato.	Cimarosa. D.	Italian.	1749-1801
Imperador (O) Alchim fa XVIII. (Operetta.)	Carvalho. Rio	P't'g'ese?	1862?
Importuno (L') vince l'avaro.	Carlini. O. (L?)	Italian.	1793? ?
Imposter. (The Russian) (P.p?) (Operetta.)	Addison. J.	English.	1765-1844
Impostore. (L')	Auletta. P.	Italian.	1701 . ?
Impostore. (L')	Dussek. F.	Bohem'n.	1766 ?
Impostore. (l') (Otherwise: Marco tondo. (Il))	Generali. P.	Italian.	1783-1832
Impostore. (Il) (Otherwise: Marco tondo. (Il))	Mosca. L.	Italian.	1775-1824
Impostore. (L')	"N. N."	Italians.	1732? ?
Impostore (Il) avvilito.	Lavigna. V.	Italian.	1777-1837
Impostore (L') punito.	Guglielmi. P.	(See. Finti (I) amori.)	
Impostore (L') smascherato.	Tritto. G.	Italian.	1735-1824
Impostori. (Gli)	Latilla. G.	Italian.	1713-1789 ?
Impostura. (L')	Mosca. G.	Italian.	1772-1839
Impostura. (L')	Mugnes. G.	Italian?	1759? ?
Impostura (l') dura poco.	Tarchi. A.	Italian.	1760-1814
Imposteures. (Les)		(See: Nouveau (Le) marié.)	
Impresa (L') d'opera.) (Otherwise: Teatro (Il) in scena.)	Guglielmi. P.	Italian.	1727-1804
Impresario. (L')	Auletta. P.	Italian.	1701 ?
Impresario. (L')	Mozart.	(See: Schauspiel'director. (Der))	
Impresario (L') abbandonato.	Auletta. P.	Italian.	1701 ?
Impresario (L') burlato. (Otherwise: Geloso (Il) burlato.)	Mosca. L.	Italian.	1775-1824
Impresario (L') delle Canarie. (Opera?)	Martini. G. B.	Italian.	1706-1784
Impresario (L') delle isole Canarine. (Opera?)	Leo. L.	Italian.	1694-1744
Impresario (L') delle Smirne.	Rampini. D.	Italian.	1768?-1816
Impresario (L') delle Smirne.	Rossi. Giu	Italian.	1777? ?
Impresario (L') di teatro.	Vinci. L.	Italian.	1690-1732
Impresario (L') fallito.	Caruso. L.	Italian.	1754-1822
Impresario (L') in Angustie.	Cimarosa. D.	Italian.	1749-1801
Impresario (L') in angustie.	Fioravanti. Val.	Italian.	1764-1837

Impresario (L') in angustie.	Gazzaniga. G.	Italian.	1743-1819	
Impresario (L') in angustie.	Paisiello. G.	Italian.	1741-1816	
Impresario (L') in angustie. (P.p?)	Ricci. L.	Italian.	1805-1859	
Impresario (L') in rovina.	Valentini. G.	Italian.	1756?	?
Impresario (L') in scompiglio. (Operetta.)	Astaritta. G. (Astarita?)	Italian.	1749-1803	
Impresario (l') per progetto.	Ruta. M.	Italian.	1827-1896	
Imprese (Gl') dell'Achille di Roma.	Draghi. A.	Italian.	1635-1700	
Imprpessiones de viage.	Rogel. J.	Spanish.	1829	
Impromptu (L') de Nimes.	Mallet. ?	French?	1784?	?
Improvisator. (Der)	Albert. E. F. C. d'	Scotch?	1864	
Improvista. (L') (P.p?)	Naumann. J. G.	German.	1741-1801	
Improvista (L') in campagna. (Re-written as, Impromptu (L') de campagne.)	"Nicolo" (Isouard. N.)	French.	1775-1818	
Imprudente. (L')	Caruso. L.	Italian.	1754-1822	
Imprudente (L') fortunato.	Cimarosa. D.	Italian.	1749-1801	
Imprudente (L') superato. (P.p?)	Cimarosa. D.	Italian.	1749-1801	
Imrice. (Otherwise: Fille (La) de la Nature.)	Forment. ?	French?	1758?	?
In amer vince.	Filippo. P.	Italian.	?	
In Amor ci vuol distrezza.	Martin y Soler. V.	Spanish.	1754-1806	
In Calabria. (Opera?)	Giuliani. A. ,	Italian.	1863?	
In Conjedo.	Bacchini. C.	(See: Conjedo.)		
In der Kadettenschule. (Operetta.)	Krenn. H. (M?)	German?	1855?	
In der neuen Welt.	Zacj. (Zaytz?) I.	Bohem'n.	1834	
In der Sackgasse. (Operetta.)	Hopp. J.	German.	1819-1885	
In der Spinnstube. (Operetta.)	Rafael. F. X.	German.	1816-1867	
In dieci anni tre parole.	Salvoni. M.	Italian.	1805-1860	
In falschen Verdacht.	Legov. M.	Russian?	1865?	
In Filanda.	Mascagni. P.	(See: Filanda.)		
In Flammen.	Marschalk. M.	(See: Im Flammen.)		
In Florenz.	Munktell. Helene.	(See: Florenz.)		
In gay New York. (Operetta?)	Kerker. G.	German.	1857	
In Maschera. (Meschera?)	Medini. G.	Italian?	1866?	
In Mexico.	Weil. O.	(See: Mexico.)		
In Morocco.	Dente.	(See: Morocco.)		
In the sulks. (Operetta.)	Cellier. A.	English.	1844-1891	
In Town. (Opera?)	Carr. F. O.	English.	1858	
In vino veritas. (P.p?)	Jimenez. J.	Spanish.	1854	
Inauguration (L') du temple de la victoire. (Opera?)	Persuis. L. L. Louiseau (With Lesueur.)	French.	1769-1819	
Incantato. (L')	Jommelli. N.	Italian.	1714-1774	
Incantesimo (L') senza magia.	Dussek. F. J.	Bohem'n.	1766	?
Incantesimo (L') senza magia.	Gardi. F.	Italian.	1754?	?
Incantesimo (L') senza magia.	Nasolini. S.	Italian.	1768-1805	
Incanti (Gl') per amore.	Palella. A.	Italian.	1711?	?
Incanto (L') d'Ismeneo.	Costa. G. M.	Italian.	1610?	?
Incanto (l') superato.	Suessmayer. F. X.	German.	1766-1803	

Incas. (L'ultimo degli)	Persicchini. V. (Persichini?)	Italian.	1836?
Incas (les) de Pirou.		(See: Indes (les) galantes.)	
Incendio (L') di Troja.	Cafaro. P.	(See: Troja.)	
Incertitude (L') maternelle. (Opera?)	Solié. (Soulier?) J. P. (With Grétry, Jnr.)	French.	1755-1812
Incog.	Evans. D. W.	Americ'n.	1853?
Incognita (L'), ossia, dopo 15 anni.	Branaccio. A.	Italian.	1813-1846
Incognita. (L')	Farinelli. G.	Italian.	1769-1836
Incognita.	Lecocq.	(See: Coeur (Le) et la Main.)	
Incognita (La bella) e la Maga Circe. (Operetta.)	Basili. (Basilj?) F.	Italian.	1766-1850
Incognia (L') fortunata.	Rust. (Rusti?) G.	Italian?	1741-1786
Incognita (L') perseguitata. (Otherwise: Inconnue (L') persécutée.)	Anfossi. P. (With J. B. Rocherfort.)	Italian.	1727-1797
Incognita (L') perseguitata.	Piccinni. N.	Italian.	1728-1800
Incogniti (I due), ossia, Il misantropo. (Otherwise: Misantropia e pentimento.)	Bornacini. G.	Italian.	1810? ?
Incogniti. (I due)	Fioravanti. Vin.	Italian.	1799-1877
Incognito. (l')	Campiuti. A. P.	Italian.	1800? ?
Incognito. (Das)	Guerrlich. J. A.	German.	1761-1817
Incognito. (L') (Operetta.)	Logé. H.	Belgian.	1851?
Incognito. (L')	Pavesi S.	(See: Amare e non voler essereamante.)	
Incognito. (L')	Sarti. G.	Italian.	1729-1802
Inconnu. (L')	Cavos. C.	Italian.	1776-1840
Inconnu (L'), ou, le coup d'epée viager.	Jadin. L. E.	French.	1768-1853
Inconnue (L') persécutée.	Anfossi. P.	(See: Incognita (L') perseguitata.)	
Inconséquence. (L'heureuse)	Propiac.	(See: Paysanne. (La fausse))	
Inconsolable. (L')	"Alberti" Halévy. J. F. F. E.	French.	1799-1862
Inconstant. (The) (Opera?)	Purcell. D.	English.	1660-1718
Incontri (Gli) stravaganti.	Bernardini. M.	Italian.	1765? ?
Incontro (L') improviso. (P.p?)	Haydn. F. J.	German.	1732-1809
Incontro (L') inaspettato.	Fortunati. F. (?)	Italian.	1746 ?
Incontro (L') inaspettato.	Righini. V.	Italian.	1756-1812
Incontro (L') per accidente.	Fabrizi. V.	Italian.	1765? ?
Incoronazione (L') di		(See: proper names.)	
Incostante. (L')	Piccinni. N.	(See: Capricciosa. (La)	
Incostanti (Gl') nemici delle donne.	Niccolinni. G.	(See: Nemici.)	
Incostanza (L') delusa.	Brivio. G. F.	Italian.	1700? ?
Incostanza (L') schernita.	Albinoni. T.	Italian.	1674-1745
Incostanza (L') trionfante.	Ziani. P. A.	Italian.	1630?-1711
Incredulo. (L')	Traetta. T. M. F. S. (Trajetta?)	Italian.	1727-1779
Indativo.	Niccolini. (Nicolini?) G.	Italian.	1771-1842
Indes (Les) galantes. (Opera?) (In four divisions: Fleurs (Les) Incas (les) de Pirou, Sauvages (Les) and, Turc (Le) genereux.)	Rameau. J. P.	French.	1683-1764

Indiana.	Audran. E.	French.	1842-1901
Indiana.	Stoepel. R. A.	German.	1821-1887
Indiani. (Gl')	Nasolini. S.	Italian.	1768-1805 ?
Indians. (The) (Opera?)	Kelly. M.	Irish.	1762-1826
Indicka princezna.	Bendl. K.	(See: Prinzessin. (Die indische))	
Indienne. (L')	Arquier. J.	French.	1763-1816
Indienne. (l')	Cifolelli. G.	Italian?	1730? ?
Indiens (Les) et l'Anglaise.	Sarti. G.	Italian.	1729-1802
Indigo, oder, Ali Babi und die 40 Raeuber. (Operetta.)	Strauss, Johann. (Jnr.)	German.	1825-1899
(Otherwise: Reine (La) Indigo.)			
Indolente. (L')	Farinelli. G.	Italian.	1769-1836
Indovina. (l')	Buzzi. A.	Italian.	1812?-1891
Indovina. (L')	Giner. S.	Spanish.	1832
Indra.	Flotow. F. F. A.	German.	1812-1883
(Otherwise: Alma l'incantatrice, Enchantress, (L') and, Hexe. (Die))			
Industria (l') amorosa.	Ottani. B.	Italian.	1735-1827
(Industrie (Le) amorose.)			
Industrie (Le) amorose de'ragazze di Tracia.	Draghi. A.	Italian.	1635-1700
Inès.	Pannain. A.	Italian.	1841
Inès d'Almaida.	Pavesi. S.	Italian.	1779-1850
Inès de Castiglia.	Seghettini. A.	Italian?	1856?
Inès de Castro.	Andreozzi. G.	Italian.	1763-1826
Inès de Castro.	Bianchi. F. (With three others.)	Italian.	1752-1810
Inès de Castro.	Coppola. P. A.	Italian.	1793-1877
Inès de Castro.	Giordani. G.	Italian.	1744-1798 ?
Inès de Castro.	Marchetti. F. (?)	Italian.	1835-1902
Inès de Castro.	Persiani. G.	Italian.	1804-1869
Inès (Ignez?) de Castro.	Santos. M. I. L.	P't'guese.	1811?
Inès de Castro.	Valentini. C.	Italian.	1790?-1853
Inès (Inez?) de Castro.	Zingarelli. N. A. (With S. Pavesi.)	Italian.	1752-1837
Inès (Anès?) de Mendoza.	Chiaromonte. F.	Italian.	1809-1886
Inès (Inez?) de Portugal.	Gérolt. F.	French?	1834?
Inès et Léonore, ou, La soeur jalouse.	Bréval. J. B.	French.	1756-1825
Inès Mendo. (Inez Menlo?)	"Regnal. Fred" "Langer. R." (Erlanger. F.)	French?	1867?
Inez de Castro.	Guglielmi. P. C.	Italian.	1763-1827
Inez de Castro. (P.p?)	Holmes. A.	English.	1837-1876
Inez de Castro.	Kullak. F.	German.	1844
Inez de Castro.	Trento. V.	Italian.	1761-1827 ?
Inez de Castro. (Opera?)	Weber. B. A.	German.	1766-1821
Infanta (L') supposta.	Mortellari. M. C.	Italian.	1750-1807
Infante (L') de Zamora.	Framery. N. E.	French.	1745-1810
Infante (L') de Zamora.	Jagarte. M.	Spanish.	1791-1819
Infante (L') de Zamora.	Paisiello. G.	Italian.	1741-1816
Infanzia (L') accusatrice.	Raimondi. P.	Italian.	1786-1853
Infedele. (La creduta)	Gazzaniga. G.	Italian.	1743-1819
Infedeltà (L') delusa.	Albinoni. T.	Italian.	1674-1745
Infedeltà (L') delusa. (Opera?) (P.p?)	Haydn. F. J.	German.	1732-1809
Infedeltà (L') delusa.	Haydn. J. M.	German.	1737-1806
Infedeltà (l') fedele.	Cimarosa. D.	Italian.	1749-1801
Infedeltà (L') fedele. (P.p?)	Haydn. F. J.	German.	1732-1809

Infedeltà (L') punita.	Lotti. A. (With Pollarolo.)	Italian.	1667?-1740
Infermo (L') ad arte.	Orgitano. R.	Italian.	1780-1812
Inferno. (P.p?) (Operetta.)	"Florio. C." (Robjohn. W. J.)	Ameri'n?	1843
Infernos (Infiernos?) (los) de Madrid. (Operetta.)	Rogel. J.	Spanish.	1829
Infidèles. (Les)	Mengal. M. J.	Belgian.	1784-1851
Infidelitiés (Les) immaginaires.	Piccinni. L.	Italian.	1766-1827
Infortunées (Les illustres), ou, La Souveraine vindicative.	Bianchi. F. (?)	Italian.	1752-1810
Ingannator (L') ingannato.	Ruggeri. G. M.	Italian.	1666? ?
Ingannatore (L') ingannato.	Bertoni. F. G.	Italian.	1725-1813
Ingannatrice. (l')	Lanza. F. G.	Italian.	1783-1862
Inganni (Gli) amorosi scoperti in villa.	Aldovondini. G. A. V. (Aldrovandini?)	Italian.	1665? ?
Inganni (Gli) delusi.	Guglielmi. P.	Italian.	1727-1804
Inganni ed amore.	Fioravanti. Val.	Italian.	1764-1837
Inganni (Gli) felici. (Otherwise: Inganni (Gli) fortunati.)	Buini. G. M. (Buina?)	Italian.	1688?-1739
Inganni (Gli) felici.	Pollarolo. C. F.	Italian.	1653-1722
Inganni (Gli) felici.	Scarlatti. A.	Italian.	1659-1752
Inganni (Gli) fortunati.	Fioravanti. Val.	Italian.	1769-1837
Inganni (Gl') innocenti. (Otherwise: Adalinda.)	Agostini. D. S.	Italian.	1650 ?
Inganni (Gli) per Vendetta.	Vivaldi. A.	Italian.	1680?-1743
Inganno. (L')	Bazzani. F. M.	Italian.	1593-1660
Inganno. (l')	Caruso. L.	Italian.	1754-1822
Inganno (L') felice.	Galuppi. B.	(See: Ninfa (La) Apollo.)	
Inganno. (Il fortunato)	Donizetti. G.	Italian.	1797-1848
Inganno (L') abbattuto dal casa.	Bunelli. A.	Italian.	1764? ?
Inganno (L') amoroso. (Otherwise: Gemelle, (Le due) Equivoci (Gli) nati di somiglianza, Nozze (Le) disturbate, Gemelle (Le due), o sia gli equivoci nati di somiglianza, Equivoco (L') amoroso, ossia, le due gemelle, and, Due (Le) finte gemelle.)	Guglielmi. P.	Italian.	1727-1804
Inganno (l') cade sopra l'ingannatore.	Fioravanti. Val.	Italian.	1764-1837
Inganno (L') d'amore.	Bertali. A.	Italian.	1605-1669
Inganno (L') d'amore.	Ferrari. B.	Italian.	1597-1681
Inganno (L') del ritratto.	Grazioli. G. B. (F?)	Italian.	1770-1820 ?
Inganno (L') fedele.	Keiser. R.	German.	1674-1739
Inganno (L') fedele.	Rego. A. J.	P't'guese.	1777? ?
Inganno (L') felice. (Probably identical with, Inganno (L') per inganno.)	Logroscino. N.	Italian.	1700-1763
Inganno (L') felice.	Piasiello. G.	Italian.	1741-1816
Inganno (L') felice. (Otherwise: Inganno (L') fortunato.)	Rossini. G. A.	Italian.	1792-1868
Inganno (L') fortunato.	Boniventi. G.	Italian.	1660? ?

Inganno (L') fortunato.	Tritto. G.	Italian.	1735-1824	
Inganno (L') innocente.	Albinoni. T.	Italian.	1674-1725	
Inganno (l') non dura.	Fabrizi. P.	Italian.	1809-1869	
Inganno (L') non dura.	Farinelli. G.	Italian.	1769-1836	
Inganno (L') per amore.	Guglielmi. P. C.	Italian.	1763-1827	
Inganno (L') per inganno. (Probably identical with, Inganno (L') felice.)	Logroscini. N.	Italian.	1700-1763	
Inganno (L') poco dura.	"Portogallo" (Portugal. M.)	P't'guese.	1762-1830	
Inganno (L') regnante.	Ziani. M. A.	Italian.	1653-1715	
Inganno (L') scoperto.	Lucchesi. A.	Italian.	1741-1800	?
Inganno (L') scoperto per vendetta.	Perti. G. A.	Italian.	1661-1756	
Inganno (L') senza danno.	Pignati. P. R.	Italian.	1660?	?
Inganno (L') si vince.	Aresti. F.	Italian.	1650?	?
Inganno (L') tradito dell'amore.	Caldara. A.	Italian.	1670-1736	
Inganno (L') trionfante in amore.	Vivaldi. A.	Italian.	1680?-1743	
Inganno (l') vinto dalla ragione.	Lotti. A.	Italian.	1667?-1740	
Ingeborg.	Geisler. P.	German.	1856	
Ingenua. (L')	Pacini. G.	Italian.	1796-1867	
Ingenua. (L')	Speraza. G. A.	Italian.	1812-1850	
Ingénue. (L')	Colet. H. R.	French.	1808-1851	
Inglese. (Lo stravagante)	Bianchi. F.	Italian.	1752-1810	
Inglese. (Lo stravagante)	Ghinassi. F. (S?)	Italian.	1751	?
Inglese (L') in Italia.	Mazzoni. A. M.	Italian.	1727	?
Inglese (l') stravagante.	Morandi. P.	Italian.	1745-1815	
Ingo.	Rauchenecker. G. W.	German.	1844-1906	
Ingo.	Ruefer. P. B.	German.	1844	
Ingo.	Scholz. B.	German.	1835	
Ingo.	Wickede. F.	German.	1834-1904	
Ingomar, etc.	Erler. T.	German?	1874?	
Ingratitudine (L') castigata.	Albinoni. T.	Italian.	1674-1745	
Ingratitudine (L') castigata.	Caldara. A.	Italian.	1670-1736	
Ingratitudine (L') castigata. (Otherwise: Alarico. (l'))	Chiochetti. P. V. (Ciochetti.)	Italian.	1680-1753	
Ingresso (L') alla gioventù di Nerone.	Gianettini. A. (Zanettini?)	(See: Nerone.)		
Ingrid.	Gramann. K.	German.	1842-1897	
Ingwelde.	Schillings. M.	German.	1868	
Inimico (L') delle donne.	Galuppi. B.	Italian.	1706-1785	
Inimico (L') generoso.	Caldara. A.	Italian.	1670-1736	
Inimico (L') generoso.	Persiani. G.	Italian.	1804-1869	
Inkasoehne.	Haan. W. de (Dehaan?)	Dutch.	1849	
Inkle and Yarico. (Opera?)	Arnold. S.	English.	1740-1802	
Inkle und Yarico. (Operetta.)	Kauer. F.	German.	1751-1831	
Inkle und Yarico.	Rust. F. W.	German.	1739-1796	
Inkle und Yarico.	Wrisberg. F. L.	German?	1768?	?
Inkognito, oder, Fuerst wider Willen. (P.p?)	Kipper. H.	German.	1826	
Inkognito. (Operetta.)	Waldmann. L. (G.)	German.	1840	
Innamorati. (Gli)	Nasolini. S. (With Trento.)	Italian.	1768-1805	?
Innamorati (Gli) di Nella. (Operetta.)	Possenti. N.	Italian?	1861?	
Innamorato (L') baloardo.	Insaguine. G. (With Logroscino and Geremia.)	Italian.	1744-1796	

Inno a Vittorio-Emanuele. (Opera?)	Petrella. E.	Italian.	1813-1877
Innocente (L') in periglio.	Conti. C.	Italian.	1797-1868
Innocente. (l')	Angeli. A.	Italian.	1868
Innocente (L'), o, La semplice fortunato.	Paisiello. G.	Italian.	1741-1816
Innocente (L') Ambizione.	Fioravanti. Val.	(See: Ambizione.)	
Innocente (L') fortunato. (fortunata.) (Otherwise: Semplice (La) fortunato.)	Paisiello. G.	(See: Fortunato.)	
Innocents abroad.	Jude. F. J.	English.	1851
Innocenza (L') conosciuta.	Casella. P.	Italian.	1769-1843
Innocenza (L') difesa.	"Chelleri" (Keller. F.)	Italian?	1686-1757
Innocenza (L') difesa.	Fiore. (Fiori?) S. A. (With A. Bioni.)	Italian.	1692? ?
Innocenza (L') difesa.	Hurlebusch. K. F.	German.	1690?-1765?
Innocenza (L') difesa de'numi.	Torri. (Tori?) P.	Italian.	1665?-1737
Innocenza (L') giustificata.	Fiore. (Fiori?) S. A. (With Bioni.)	Italian.	1692? ?
Innocenza (L') giustificata.	Gluck. C. W.	German.	1714-1787
Innocenza (L') giustificata.	Orlandini. G. M.	Italian.	1690-1760
Innocenza (L') giustificata.	Vinacesi. B.	Italian.	1670?-1719
Innocenza (L') in periglio.		(See: Bartolomeo della cavalla.)	
Innocenza (l') premiata.	Generali. P.	Italian.	1783-1832
Innocenza (L') protetta dal cielo. (Opera?)	"N. N."	Italian.	1732? ?
Innocenza (L') riconosciuta.	Piccinni. N.	Italian.	1728-1800
Innocenza (L') riconosciuta.	Pollarolo. C. F.	Italian.	1653-1722
Innocenza (l') riconosciuta.	Righi. F.	Italian.	1623? ?
Innocenza (l') trionfante.	Gasparini.	(See: Più (Il) fedele tra gli amici.)	
Innocenza (L') vendicata.	Tozzi. A.	(See: Dimione.)	
Innominato. (l')	Taccheo. L.	Italian.	1850?
Inno patriotico in onore della guarda civile. (Opera?)	Cavos. C.	Italian.	1776-1840
Ino. (Opera?)	Reichardt. J. F.	German.	1752-1814
Inquisiteur. (Le faux)	Daussoigne-Méhul. J.	French.	1790-1875
Insaissable. (l')	Rey. F. le	French.	1851?
Insel. (Die froehliche) (Operetta.)	Mueller. Wenzel	German.	1767-1835
Insel. (Die goldene) (Operetta.)	Michaelis. G.	German.	1828-1887
Insel. (Die wueste) (Otherwise: Isola (L') disabitata.)	Schuster. J.	German.	1748-1812
Insel (Die) der liebe.	Martin y Soler.	(See: Isola (L') piacevole.)	
Insel (Die) der Liebe. (Opera?) (P.p?)	Umlauf. I.	German.	1756-1796
Insel (Die) der Verfuehrung.		(See: Rinaldo und Alcina.)	
Insel (Die) des Prospero.	Riotte. P. J.	German?	1776-1856
Insomnie. (Operetta.) (P.p?)	Serpette. H. C. A. G.	French.	1846-1904
Institution (The) of the garter. (Opera?)	Dibdin. C.	English.	1745-1814
Insubria consolata.	Agnesi. P. Maria T. d'	Italian.	1724-1780 ?
Insula (la) Barataria. (Operetta.)	Arrieta y Corera.J.P.E.	Spanish.	1823-1894

Insulanerin. (die)	Kreutzer. K.	German.	1780-1849
Intendant. (L')	Blangini. G. M. M. F.	Italian.	1781-1841
Interessa (l') gabba tutti.	Marinelli. G.	Italian.	1760? ?
Interieur (L') d'un ménage républicain. (Operetta.)	Fay. E.	French.	1770-1845
Intermezzo (L') di musica.	Draghi. A.	Italian.	1635-1700
Intoged.	Schulz. J. A. P.	German.	1747-1800
Intrecci (Gli) amorosi.	Cohen. H.	Dutch.	1808-1880
Intrighi (Gli) amorosi.	Galuppi. B.	Italian.	1706-1785
Intrighi (Gli) del Serraglio.	Paer. F.	Italian.	1771-1839
Intrighi (Gli) delle cantarine.	Terradellas. D. M. B.	Spanish.	1711-1751
Intrighi (Gli) di Don Facilone.	Guglielmi. P.	(See: Don Facilone.)	
Intrigo (L') amoroso. (Probably identical with, Intrighi (Gli) del Serraglio.)	Paer. F.	Italian.	1771-1839
Intrigo (L') della lettera.	Drieberg. F. J.	German.	1780-1856
Intrigo (L') della lettera.	Mayr. J. S.	German.	1763-1845
Intrigo (L') di Pulcinella.	Catugno. F.	(See: Pulcinella.)	
Intrigo (L') fortunato.	Radicati. F. A.	Italian.	1778-1820
Intrigue (l') au château.	Catrufo. G.	Italian.	1771-1851
Intrigue (L') au sérail.	"Nicolo" (Isouard. N.)	French.	1775-1818
Intrigue (L') aux fenêtres. (Otherwise: Singspiel (Das) an den Fenstern.)	"Nicolo" (Isouard. N.)	French.	1775-1818
Introduzione drammatica, ossia, Il giocco delle sorte.	Draghi. A.	Italian.	1635-1700
Introduzione per un balletto. (Opera?)	?	(Munich, 1657.)	
Invalide. (Der) (Operetta.)	Kunkel. G.	German?	1852?
Invalides (les) du travail. (?)	Debillemont. J. J.	French.	1824-1879
Inveja (A) abatida. (Opera?)	"Portogallo" (Portugal. M.)	P't'guese.	1762-1830
Inverno (L'), ossia, La Providenza.	Wagenseil. G. C.	German.	1715-1777
Invidia (La) conculcata.	Ziani. P. A.	Italian.	1630?-1711
Invincibles. (The)	Lee. G. A.	English.	1802-1851
Invitato (L') ad una festa in maschera.	Valente. G.	Italian.	1814? ?
Iolanda. (Jolanda?)	Coronaro. G. B.	Italian.	1863
Iolanda.	Grablovitz. ?	Bohem'n?	1865?
Iolanda (Jolanda?)	Villafiorita. G. B.	Italian.	1845-1902
Iolanda. (P.p?)	Yufferoff. ?	Russian.	1863?
Iolande. (Yolande?)	Magnard. A.	French.	1863?
Iolanthe. (Jolantha?)	"Hager. J." (Hasslinger-Hassinger. J. N.)	German.	1822-1898
Iolanthe.	Herz. H.	German?	1864?
Iolanthe.	Muehloefer. W. K.	German.	1837
Iolanthe. (Jolanta?)	Nicolai. J. G.	German.	1744-1801
Iolanthe, or, The Peer and the Peri.	Sullivan. A.	English.	1842-1900
Iolanthe. (Yolande?)	Tschaïkowsky. P. I.	Russian.	1840-1893
Iole.	Armo. A. (J?)	Italian?	1860?
Iole.	Doda. A. S.	Italian.	1862?
Iole, Regina di Napoli.	Pollarolo. C. F.	Italian.	1653-1722
Ion. (Yon?)	Servais. F. M.	Belgian.	1844-1901
Iona (Jone?), ossia, l'ultimo giorno di Pompeji.	Petrella. E.	Italian.	1813-1877
Ione.	Abbatini. A. M.	Italian.	1595-1677

Ione. (Otherwise: Jone.)	Thoma. Rud.	German.	1829-1908
Ipermestra.	?	(Munich,	1751.)
Ipermestra.	Bertoni. F. G.	Italian.	1725-1813
Ipermestra.	Cafaro. P.	Italian.	1706-1787
Ipermestra.	Carnicier. R .	Spanish.	1789-1855
Ipermestra.	Duni. E. R.	Italian.	1709-1775
Ipermestra.	Feo. F.	Italian.	1685?-1752?
Ipermestra.	Fortunati. F.	Italian.	1746 ?
Ipermestra.	Galuppi. B.	Italian.	1706-1785
Ipermestra.	Giacomelli. G.	Italian.	1686-1743
Ipermestra.	Gluck. C. W.	German.	1714-1787
Ipermestra. (Two settings.)	Hasse. J. A.	German.	1699-1783
Ipermestra.	Jommelli. N.	Italian.	1714-1774
Ipermestra.	Majo. G. F.	Italian.	1745-1770
Ipermestra.	Martin y Soler. V.	Spanish.	1754-1806
Ipermestra.	Mercadante. G. S. R.	Italian.	1797-1870
Ipermestra. (P.p?)	Millico. G.	Italian.	1739-1802
Ipermestra.	Mysiweczek. J.	Bohem'n.	1737-1781
Ipermestra.	Naumann. J. G.	German.	1741-1801
Ipermestra.	Perez. D.	Spanish?	1711-1778
Ipermestra.	Piccinni. N.	Italian.	1728-1800
Ipermestra.	Rispoli. S.	Italian.	1745? ?
Ipermestra.	Saldoni. B.	Italian.	1807-1890
Ipermestra.	Sarti. G.	Italian.	1729-1802
Ipermestra.	Thoma. R. (?)	German.	1829-1908
Iphide Greca. (P.p?)	Draghi. A.	(See: Ifide.)	
Iphigenia. (Die wunderbar erettete)	Keiser. R.	German.	1674-1739
Iphigenia in Aulis.	Graun. K. H.	German.	1701-1759
Iphigénie.	Aliprandi. B.	Italian.	1700? ?
Iphigénie en Aulide. (Otherwise: Iphigenie in Aulis.)	Gluck. C. W.	German.	1714-1787
Iphigénie in Aulis.	Danzi. F.	German.	1763-1826
Iphigénie en Tauride.	Desmarets. H. (With Campra.)	French.	1662-1741
Iphigénie en Tauride. (Otherwise: Iphigenie auf. Tauris.)	Gluck. C. W.	German.	1714-1787
Iphigénie en Tauride. (See also, Ifigenia.)	Piccinni. N.	Italian.	1728-1800
Ipocondriaco (L'), overo, L'uomo fantastico. (Opera?) (P.p?)	Agricola. J. F.	German.	1720-1774
Ipocondriaco. (L')	Buini. (Buina?) G. M.	Italian.	1688?-1739
Ipocondriaco. (L')	Naumann. J. G.	German.	1741-1801
Ipolito. (L') (Sic.)	Gluck. C. W.	German.	1714-1787
Ippolita. (L')	Conti. N.	Italian.	1703? ?
Ippolita degli Azzi.	Sborgi. G. M.	Italian.	1814
Ippolito. (La mort d')	Namann. ?	German.	1790? ?
Ippolito.	Guglielmo. P.	Italian.	1727-1804
Ippolito.	Piccinni. N. (?)	Italian.	1728-1800
Ippolito ed Aricia.	Holzbauer. I.	German.	1711-1783
Ippolito ed Aricia.	Torri. (Tori?) P.	Italian.	1665?-1737
Ippolito ed Aricia.	Traetta. T. M. F. S. (Trajetta?)	Italian.	1727-1779
Ipsiboé.	Kreutzer. R.	German?	1766-1831
Ipsicratea.	Molinari. P.	Italian.	1630? ?
Ira (l') d'Achille.		(See: Achille.)	

Irato (L'), ou, L'emporté. (Otherwise: Aufbrausende, (Der) Je toller, je lieber, Temperamente, (Die) and, Tollkopf. (Der))	Méhul. E. N. (H.)	French.	1763-1817
Ircano innamorato.	?	(Venice,	1730.)
Irène.	Arnold. K.	German.	1794-1873
Irène.	Battista. V.	Italian.	1823-1873
Irène. (Opera?)	Cocchi. G.	Italian.	1720-1804
Irène.	Giovannini. A.	Italian.	1842-1903
Irène.	Gounod. C. F.	(See: Reine (La) de Saba.)	
Irene.	Hasse. J. A.	German.	1699-1783
Irene. (P.p?)	Huber. J. (Jnr.)	German.	1837-1886
Irene.	Keil. A.	P't'guese.	1858?
Irene. (Two settings.)	Keiser. R.	German.	1674-1739
Irene, ossia, L'assedio di Messina.	Pacini. G.	Italian.	1796-1867
Irène. (L')	Pollarolo. C. F.	Italian.	1653-1722
Irène. (L')	Scarlatti. D. (With part of Pollarolo's music.)	Italian.	1685-1757
Irene. (El cortejo d')	Chapi (y Lorente). R.	Spanish.	1851
Irène. (Il ratto d')	Prete. F.	Italian?	1807?
Irène Augusta. (May be identical with, Costantino.)	Lotti. A.	Italian.	1667?-1740
Irene d'Otranto.	Serrano. E.	Spanish?	1860?
Irène e Costantino.	Zanettini. A.	Italian.	1649-1721
Irene e Filandro.	Pavesi. S.	Italian.	1779-1850
Iride.	Vigoni. G.	Italian?	1861?
Iris.	Lateires. A.	French?	1873?
Iris.	Mascagni. P.	Italian.	1863
Iris. (Le revanche d')	Diet. A. M.	French.	1854
Irma.	Bonawitz. J. H.(H.J?)	German.	1839
Irma.	Keil. A.	P't'guese.	1858?
Irmela.	Neumann. F.	German?	1859?
Irmingard.	Nessler. V. E.	Alsasc'n.	1841-1890
Irmingarde. (Irmengarde?)	Bach. L. E.	German?	1849-1902
Irnerio.	Poggi. E. M.	Italian.	1869?
Irregarten (der) der Liebe. (Otherwise: Livia und Eleander.)	Kebelius. J. A.	German.	1674-1731
Irrlicht. (Das)	Gramann. K.	German.	1842-1897
Irrlicht. (Das)	Mayer. A. (?)	Bohem'n.	1750? ?
Irrlicht. (Das), oder, Endlich fand er sie. (Operetta.)	Umlauf. I.	German.	1756-1796
Irrlicht. (Das)	Fall. (?) L.	German?	1874?
Irrsinn und Irrtum. (Operetta.)	Reuling. L. W.	German.	1802-1879
Irrthuemer (Die) der Zauberei. (Operetta.)	Wolf. E. W.	German.	1735-1792
Irrtum. (Der) (?)	Titow. A. N.	Russian.	1769-1827
Irrwisch. (Der) (Operetta.)	Dieter. (Dietter?) C.L.	German.	1757-1822
Irrwisch. (Der) (Operetta.)	Holly. F. A.	Bohem'n.	1747-1783
Irrwisch, (Der) oder, Endlich hat er sie. (Operetta.)	Kospoth. O. C. E.	German.	1750?-1817
Irrwisch. (Der) (Operetta.)	Muehle. N.	German.	1750 ?
Irrwisch. (Der) (Operetta.)	Preu. F.	German.	1755? ?
Irrwisch. (Der) (Operetta.)	Rupprecht. E.	German.	1752? ?
Irrwisch. (Der) (Operetta.)	Schoen. ?	German.	1725? ?

Irrwisch. (Der) (?)	Umlauf. I. (?)	German.	1756-1796
Irza.	Gomez. F.	Spanish?	1815?
Isa.	Benoit. P. L. L.	Belgian.	1834-1901
Isabel la catolica.	Arrieta. J. E.	(See: Conquista (La) de Granada.)	
Isabella. (Operetta.)	Generali. P.	Italian.	1783-1832
Isabella. (Le nozze d') (Operetta.)	Hackensoellner. L.	German.	1835?
Isabella (L'), overo, Il Precipe (Sic.) ermafrodito.	Purci. I.	Italian.	1655? ?
Isabella .	Smareglia. A.	German?	1854
Isabella. (Operetta.)	Suppé. F.	German.	1820-1895
Isabella d'Aragona.	Pedrotti. C.	Italian.	1817-1893
Isabella d'Aspecco. (?)	Carrer. P.	Greek.	1824?
Isabella de'Medici.	Ricci. F.	Italian.	1809-1877
Isabella degli Abennanti.	Raimondi. P.	Italian.	1786-1853
Isabella di Lara.	Fontana. U.	Italian.	1815
Isabella di Lara.	Gandini. Alessandro	Italian.	1807-1871
Isabella d'Onterlau.	?	?	?
Isabella e Rodrigo.	Anfossi. P.	(See: Costanza in amore.)	
Isabella ed Enrico.	Pacini. G.	Italian.	1796-1867
Isabella Orsini.		(See: Orsini.)	
Isabella Spinola.		(See: Spinola.)	
Isabella und Rodrigo, oder, Die auch im Unglueck glueckliche Liebe.	Kobelius. J. A.	German.	1674-1731
Isabelle.	Sormanni-Rossy. L. F.	French.	1789-1852
Isabelle de Salisbury. (Operetta.)	Mengozzi. B. (With J. G. Ferrari.)	Italian.	1758-1800
Isabelle et Fernand. (Operetta.)	Champein. S.	French.	1753-1830
Isabelle et Gertrude, ou, Les Sylphes supposées. (Operetta?)	Blaise. A.	French.	1708?-1772
Isabelle et Gertrude. (Operetta.)	Grétry. A. E. M.	Belgian.	1741-1813
Isabelle et Gertrude. (Operetta.)	Pacini. A. F. G. S.	Italian.	1778-1866
Isabelle et Rosalvo. (Operetta.)	Propiac. C. J. F. G.	French.	1760?-1823
Isac. (P.p?)	Chapelle. J. A.	French?	1704? ?
Isaccio tiranno.	Lotti. A.	Italian.	1667?-1740
Isacco.	Santos. L. X.	P't'gese?	1748? ?
Isadore.	Stratton. C. W.	(See: Geneviève.)	
Isara (L') festiggiante.	Torri. (Tori?) P. (?)	Italian.	1665?-1737
Isaura di Firenze.	Parravano. C.	Italian.	1841
Isaura et Ricciardo.	Basili. (Basilj?) F.	Italian.	1766-1850
Isaure.	Lafléche. J. A.	French.	1799 ?
Isauro. (L')	Amato. V.	Italian.	1629-1670
Isbé.	Mondonville. J. J. C.	French.	1711-1772
Isella la Modista.	Giosa. N.	Italian.	1820-1885
Isidore (Lisidore?) et Montrose.	Scio. E.	French.	1766-1796
Isifile. (Sic.)	Porfiri. (Porfirii?) P.	Italian.	1650? ?
Isis.	Lulli. G. B.	Italian.	1633-1687
Iskohar. (Iskahar?)	Elsner. J. X.	German.	1769-1854
Isla (la) de los Portentos. (Operetta.)	Rogel. J.	Spanish.	1829
Isla (La) de placer.	Martin y Soler.	(See: Isola (L') piacevolo.)	
Isla (la) de San Balandran. (Operetta.)	Oudrid y Segura. C.	Spanish.	1829-1877

Island. (The enchanted) (Opera?)	Condell. H.	English.	1774? ?
Island. (The enchanted) (P.p?)	Jenkins. D.	Welsh.	1849
Island (The) of Beauty.	Schira. F.	Maltes'n.	1815-1883
Island (The) of Marguerite.	Shaw. T.	English.	1768? ?
Island (The) of Saints. (Operetta.)	Blewitt. Jonathan	English.	1782-1853
Island (The) Princess.	Purcell. D.	English.	1660-1718
Islanders. (The)	Dibdin. C.	English.	1745-1814
Islanders. (The wild)	Russell. W.	English.	1777-1813
Isle, (The Emerald) or, The Caves of Carrig Clena.	Sullivan. A. (With A. German.)	English.	1842-1900
Isle. (The mystic)	Grant. J. B.	Ameri'n?	1860?
Isle. (The Pirate's)	Clay. F. E.	English.	1840-1889
Isle (The) of Bong Bong. (?) (Operetta?)	Howard. J. E.	Ameri'n?	1875?
Isle (The) of Champagne.	Fuerst. W. W.	Ameri'n?	1852
Isle (The) of Gold.	Perlet. H.	Alsasc'n.	1862
Isle (The) of Spice.	Schindler. P. (With Jerome.)	Ameri'n?	1875?
Isles. (The Fortunate)	Bishop. H. R.	English.	1786-1855
Ismalia, ossia, Morte ed Amore.	Carnicier. R.	Spanish.	1789-1855
Ismalia ossia, morte ed amore.	Mercadante. G. S. R.	Italian.	1797-1870
Ismène.	Francoeur. F. (With Rebel.)	French.	1698-1787
Ismene. (Die bestaendige und getreue)	Keiser. R.	(See: Geliebte. (Die wiedergefundene)	
Ismène et Isménias, ou, La fête de Jupiter.	Borde. J. B. de la (Laborde?)	French.	1734-1794
Ismène et Lindor.	Francoeur. L. J.	French.	1738-1804
Ismène und Menarias.	Kobelius. J. A.	German.	1674-1731
Ismenor.	Rudolphe. J. J.	French?	1730-1812
Isnelda di Lambertazzi.	Donizetti. G.	Italian.	1797-1848
Isola (L') Azurra. (Operetta.)	Santi-Mollica. (Mollicari?)	Italian?	1855?
Isola (L') capricciosa.	Rust. (Rusti?) G.	Italian?	1741-1786
Isola (L') capricciosa.	Salieri. A.	Italian.	1750-1825
Isola (L') d'Alcina.	Bianchi. Ant.	Italian.	1758? ?
Isola (L') d'Alcina.	Broschi. R.	Italian.	1698?-1756
Isola (L') d'Alcina.	Gazzaniga. G.	Italian.	1743-1819
Isola (L') d'Alcina.	Rust. F. W.	German.	1739-1796
Isola (L') d'amore.	Latilla. G.	Italian.	1713-1789 ?
Isola (L') d'amore. (amor.) (Otherwise: Colonie. (La))	Sacchini. A. M. G.	Italian.	1734-1786
Isola (L') degli orsi.	Dall 'Argine. C.	Italian.	1842-1877
Isola (L') dei pazzi.	Duni.	(See: Ile (L') des fous.)	
Isola (L') della Fortuna.	Lucchesi. A.	Italian.	1741-1800 ?
Isola (L') della Luna.	Valentini. G.	Italian.	1756? ?
Isola (l') delle Amazzoni.	Trento. V. (?)	Italian.	1761-1827 ?
Isola (L') di Bingoli. (Bengodi.)	Astaritta. G. (Astarita?)	Italian.	1749?-1803
Isola (L') di Calipso.	Bertoni. F. G.	Italian.	1725-1813
Isola (L') di Calipso.	Guglielmi. P. C.	Italian.	1763-1827
Isola (L') di Calipso. (Otherwise: Calipso abbandonata.)	Luigi. di Bologna.	Italian.	1753? ?
Isola (L') di Calipso.	Ottani. B.	Italian.	1735-1827
Isola (L') di Creta. (?)	?	(Athens,	1897.)
Isola (l') disabitata.	Astaritta. G.	Italian.	1749?-1803
Isola (l') disabitata.	Bonno. (Bono?) J.	German?	1710-1788

Isola (L') disabitata.	Galuppi. B. (?)	Italian.	1706-1785
Isola (L') disabitata. (P.p?)	Garcia. M. del P. V.	Spanish.	1775-1832
Isola (L') disabitata. (P.p?)	Haydn. F. J.	German.	1732-1809
Isola (L') disabitata.	Holzbauer. I.	German.	1711-1783
Isola (L') disabitata.	Jommelli. N.	Italian.	1714-1774
Isola (L') disabitata.	Mandanici. P.	Italian.	1798-1852
Isola (L') disabitata.	Mengozzi. B.	Italian.	1758-1800
Isola (L') disabitata. (d'amore.)	Naumann. J. G.	German.	1741-1801
Isola (L') disabitata. (P.p?)	Ousley (Rev.) F. A. Gore	English.	1825-1889
Isola (L') disabitata.	Perez. D.	Spanish?	1711-1778
Isola (L') disabitata.	Scarlatti. D.	Italian.	1685-1757
Isola (L') disabitata.	Schuster. J.	(See: Insel. (Die wueste))	
Isola (L') disabitata.	Spontini. L. G. P.	Italian.	1774-1851
Isola (L') disabitata.	Traetta. T. M. F. S. (Trajetta?)	Italian.	1727-1779
Isola (L') incantata.	Bernardini. M.	Italian.	1762 ?
Isola (L') incantata. (Otherwise: Ile (L') enchantée.)	Bruni. A. B.	Italian.	1759-1823
Isola (l') incantata.	Cordella. G.	Italian.	1786-1846
Isola (L') incantata.	Nasolini. S.	Italian.	1768-1805 ?
Isola (L') incantata.	Perez. D.	Spanish?	1711-1778
Isola (L') incantata.	Romani. E.	Italian.	1778? ?
Isola (L') incantata. (Operetta.)	Rossi. R.	Italian.	1860?
Isola (L') incantata.	Rugarli. G.	Italian.	1767-1799
Isola (L') piacevole.	"Portogallo" (Portugal. M.)	P't'guese.	1762-1830
Isola (L') piacevole. (Otherwise: Insel (Die) der Liebe.)	Martin y Soler. V.	Spanish.	1754-1806
Isolda.	"Addi" (Signora (?))	Pole.	1851?
Isolde, Graef in von Toulouse.	Decker. K.	German.	1810-1878
Isolina. (P.p?)	Morlacchi. F.	Italian.	1784-1841
Isoline. (Opera?)	Messager. A.	French.	1855
Isoline, ou, les chaperons blancs.	Soubre. E. J.	Belgian.	1813-1871
Isora di Provenza. (Otherwise: Rolando.)	Mancinelli. L.	Italian.	1848
Issé.	Destouches. A. C.	French.	1672-1749
Issea. (Opera?)	Pugnani. G.	Italian.	1731-1798
Issicratea.	Conti. F. B.	Italian.	1681-1732
Issifile. (Issipile?)	Anfossi. P.	Italian.	1727-1797
Issifile.	Bellermann. K.	German.	1696-1758
Issifile. (Issipile.)	Cocchi. G.	Italian.	1720?-1804
Issifile.	Conti. F. B.	Italian.	1681-1732
Issifile.	Poissl. J. N.	German.	1783-1865
Issifile.	Scarlatti. G.	Italian.	1712-1777
Issifile.	Schwanberg. J. G.	German.	1748-1804
Issifile.	Terradellas. D. M. B.	Spanish.	1711-1751
Issipile. (Issifile?)	Ellerton. J. L.	English.	1801?-1873
Issipile.	Galuppi. B.	Italian.	1706-1785
Issipile.	Gassmann. F. L.	Bohem'n.	1729-1774
Issipile.	Gluck. C. W.	German.	1714-1787
Issipile.	Hasse. J. A. (With L. Leo.)	German.	1699-1783
Issipile.	Holzbauer. I.	German.	1711-1783
Issipile.	Marinelli. G.	Italian.	1760? ?

Issipile.	Porpora. N. A.	Italian.	1686-1766
Issipile.	Porta. G.	Italian.	1690?-1755
Issipile.	Sandoni. P. G.	Italian.	1680?-1730?
Issipile.	Smith. (Schmidt?) J.C.	German.	1712-1795
Issues. (Les deux)	Piccinni. L. A.	Italian.	1779-1850
Ist Eifern ein verbrechen? (P.p?)	Umlauf. I.	German.	1756-1796
Istranische Hochzeit.	Smareglia. A.	German?	1854
István Kirâly.	Erkel. F.	Hungar'n.	1810-1893
It Happened in Nordland.	Herbert. V.	Americ'n.	1859
Italia. (l') (Opera?)	Persiani. G.	Italian.	1804-1869
Italiana (L') in Algeri.	Mosca. L.	Italian.	1775-1824
Italiana (L') in Algeri. (Otherwise: Italienne (P à Alger.)	Rossini. G. A.	Italian.	1792-1868
Italiana (l') in Londra.	Cimarosa. D.	Italian.	1749-1801
Italiana (L') in Londra.	Gazzaniga. G.	Italian.	1743-1819
Italiani. (i Due)	Tamburini. G.	Italian.	1805?
Italiani (Gli) in Algeri. (Operetta.)	Valverde. L.	Spanish?	1859?
Italiano (L') a Parigi. (Opera?)	?	(Venice,	1775.)
Italici (Gl') e gl'Indiani.	Carafa de Colobrano. M. E. F. V. A. P.	Italian.	1787-1872
Italie. (La nouvelle)	Rigade. A. J. (With Duni.)	French?	1730-1803
Italienne. (l')	Cifolelli. G.	Italian?	1730? ?
Italienne (L') à Alger.	Rossini.	(See: Italiana (l') in Algeri.)	
Italienische Flitterwochen. (Operetta.)	Mohr. Ad.	German.	1841
Ivan.	La Rotella. P.	Italian.	1879?
Ivan. (Iwan?) (P.p?)	Lucidi. A.	Italian.	1846?
Ivan (Iwan?) IV, ou, les Porte-Glaives.	Brion D' Orgeval. E.B.	French.	1833
Ivan (Juan?) Galeano. (Operetta.)	Stern. J.	German.	1858
Ivanhoe. (Ivanoe?)	Ciardi. A.	Italian?	1858?
Ivanhoe, or, The Knight Templars. (Opera?)	Kitchiner. W.	English.	1775-1827
Ivanhoe. (Opera?)	Parry. John	Welsh.	1776-1851
Ivanhoe.	Sullivan. A.	English.	1842-1900
Ivanhoe. (Ivanoè?)	Pacini. G. (With Rossini.)	Italian.	1796-1867
Ivanhoe.	Sari. T.	Italian.	1832
Ivrogne (L') corrigé, ou, Le mariage du diable. (Operetta.) (Otherwise: Rausch, etc. (Der letzte))	Gluck. C. W.	German.	1714-1787
Ivrogne (l') corrigé, ou, Le mariage du diable. (Operetta?)	Laruette. J. L.	French.	1731-1792
Ivrognes. (les Deux)	Quaisain. A.	French.	1766-1828
Iwan IV, etc.	Brion d' Orgeval.	(See: Ivan IV.)	
Iwan Susannina. (Susannino?)	Cavos. C.	Italian.	1776-1840
Iwan Susannina.	Glinka.	(See: Leben (Das) fuer den Zaren.)	
Iwanowna. (Opera?)	Whitaker. J.	English.	1776-1847
Iwein.	Klughardt. A. F. M.	German.	1847-1902
Ixion.	Schuermann. G. K.	German.	1675?-1741?
Ixion.	Strungk. N. A.	German.	1640-1700

Izeyl. (Opera?) (Izéil?)	Pierné. A. C. G.	French.	1863

J

Jabawa Putjatischina.	Ippolitow-Iwanow. W. W.	Russian.	1849
Jabuka. (Operetta.) (Otherwise: Apfelfest.(Das)	Strauss. (Jnr.) Johann	German.	1825-1899
Jacinta.	Robyn. A. G.	Americ'n.	1860
Jack and the Beanstalk. (Opera?)	Sloane. A. B.	Ameri'n?	1860?
Jack in the box. (Opera?)	Levey. W. C.	Irish.	1837-1894
Jack of Newbury. (Opera?)	Hook. J.	English.	1746-1827
Jack Sheppard.	Itzel. A.	Americ'n.	1864-1893
Jack Sheppard. (Operetta.)	Rodwell. G. H. B.	English.	1800-1852
Jack (Little) Sheppard. (Opera?)	?	?	?
Jacob. (Der Kluge)	Kospoth. O. C. E.	German.	1750?-1817
Jacob et Rachelis amor pudicus. (Opera?)	Bottari. D. F.	Italian.	1672?
Jacob et Rachelis amor delusus. (Opera?)	Bottari. D. F.	Italian.	1672? ?
Jacobites. (les)	Roger. V. B. (With Aymés.)	French.	1853-1903
Jacopo.	Leonardi. A.	Italian.	1853-1891
Jacopo di Valenza.	Manna. R.	Italian?	1808-1864
Jacopo lo scortichino.	Fioravanti. Vin.	Italian.	1799-1877
Jacqueline.	Costé. J. (With Conte d' Osmond.)	Lorrai'n.	1823
Jacquerie. (La)	Agnelli. S.	Italian.	1817
Jacquerie. (La)	Baussnern. W.	German.	1866
Jacquerie. (La)	Lalo. E. V. A. (With A. Coquard.)	French.	1823-1892
Jacquerie. (La)	Mainzer (Abbé) J.	German.	1807-1851
Jacques. (les)	Sinsoilliez. G. (Sinsvillier?)	Belgian?	1848-1893
Jacques et Jacqueline.	Pilati. (Pilate?) A.	French.	1810-1877
Jacques van Artevelde.	"Bovery. Jules"	(See: Arteveld.)	
Jacquet. (Jacket?) (les Deux)	Cadaux. J.	French.	1813-1874
Jacquette. (Jaquette?)	?	(New York, 1886.)	
Jacquot. (Le petit) (Operetta.)	Solié.(Soulier?)J.P.	French.	1755-1812
Jacquot, ou, l'École des Mères.	Dell- Maria. P. A. D.	French?	1769-1800
Jadis et aujourd'hui.	Kreutzer. R.	German?	1766-1831
Jadwiga.. (Operetta.)	Dellinger. R.	Bohem'n.	1857
Jadwiga.	Kurpinski. K. K.	Pole.	1785-1857
Jadwiga.	Norgauer. A.	Hunga'n?	1863?
Jadwiga.	Uhl. E.	Bohem'n.	1853
Jaeger. (Der alte) (?)	Stefani. Jan.	Pole.	1795?-1852
Jaeger. (Die gluecklichen) (Operetta.)	Umlauf. I.	German.	1756-1796
Jaeger. (Die schwarzen)	Neeb. H.	German.	1807-1878
Jaeger. (der Tiroler) (Operetta.)	Wessely. J.	German.	1762-1814
Jaeger. (Die weiblichen) (Operetta.)	Weinzierl. M.	Bohem'n.	1841

Jaeger, (Der wilde) oder, der Spion.	Kretschmer. E.	German.	1830-1908	
Jaeger (Der wilde,) oder, Das rothe Haus. (Opera?) (P.p?)	Mueller. Ad.	Hungar'n.	1801-1886	
Jaeger. (Der wilde)	Nessler. V. E.	Alsasc'n.	1841-1890	
Jaeger. (Der wilde)	Payer. H.	German.	1787-1845	
Jaeger. (Der wilde)	Schulz. A.	German.	1837	
Jaeger (Der) von Soest.	Raida. K. A.	(See: Simplicius Simplicissimus.)		
Jaegerhaus. (Das)	Reich. W.	German?	1862?	
Jaegerin.	Armsheimer. I.	Russian.	1860	
Jaegermaedchen. (Das) (Operetta.)	Henneberg. J. B. (With J. Haibel and Seyfried.)	German.	1768-1822	
Jaegerwirth. (Der) (Operetta.)	Steiner. H.	German?	1857?	
Jag gar i Kloster. (Operetta.)	Berwald. F. A.	Swede.	1796-1868	
Jagd. (Die) (Operetta.)	Blumenroeder. K.	German.	1789-1856	
Jagd. (Die) (Operetta.)	Hiller. J. A.	German.	1728-1804	
Jagd. (die bezauberte)	Hoffmeister. F. A.	German.	1754-1812	
Jagd. (Die) (Operetta.)	Holly. . A.	Bohem'n.	1747-1783	
Jagd. (De Dubbele)	Nevejans. E.	Belgian.	1842-1894	
Jagd. (Die) (Operetta.)	Schenk. J.	German.	1753-1836	
Jagd. (Die wilde)	Triebensee. J.	German.	1760?	?
Jagd (Die) nach dem Gluecke.	Fall. M. (?)	German?	1857?	
Jagd (Die) nach dem Gluecke. (Operetta.) (Otherwise: Brautjagd, (Die) and, Clover.)	Suppé. F.	German.	1820-1895	
Jagdjunker. (Der) (Operetta.)	Czibulka. A.	Hungar'n.	1842-1894	
Jaghtpartij (De) van Hendrick IV.	Verheyen. P.	(See: Hendrick IV.)		
Jagiello Wietki	Elsner. J. X.	German.	1769-1854	
Jagietto w Tonynio.	Elsner. J. X.	German.	1769-1854	
Jagurita l'Indienne.	Halévy. J. F. F.E.	French.	1799-1862	
Jahel. (P.p?)	Coquard. A.	French.	1846	
Jahelis clavus, etc. (Opera?)	Bottari. D. F.	Italian.	1673?	?
Jahr. (Das neue) in Famagnota.	Ritter. P.	German.	1760-1846	
Jahresfest. (das) (Opera?)	Ohlhorst. J. C.	German.	1753-1812	?
Jahreszeiten. (Die) (Opera?)	Schloesser. L.	German.	1800-1886	
Jahrmarkt. (Der) (Operetta.)	Michl. (Michel?) J. G.	German.	1745-1810	?
Jahrmarkt. (Der Hamburger)	Keiser. R.	German.	1674-1739	
Jahrmarkt (Der) von Gotha.	Staudinger.	(See: Dorfjahrmarkt. (Der))		
Jahrmarkt (Der) von St. Germain. (Opera?)	Provo. ? (With others.)	German.	1708?	?
Jahrmarkt (der) zu Gruenewald. (Operetta.) (Otherwise: Marionettenbude. (Die))	Mueller. Wenzel	German.	1767-1835	
Jahrmarkt (der) zu Gruenewald. (Opereta.) (Otherwise: Marionettenbude. (Die))	Weigl. T.	Hunga'n?	1774?-1844	

Jahrmarkt (der) zu Plundersweiler. (Operetta.)	Eberwein. T. M.	German. 1775-1831
Jahrmarkt (Der) zu Venedig.	Salieri.	(See: Fiera (La) di Venezia.)
Jaïcon, ré di Cina.	Gasparini. F.	Italian. 1668-1737
J'ai pris la bastile.	Auzende. ?	French? 1867?
Jakob. (Der kluge) (Operetta.)	Habatschek. ?	German. 1760? ?
Jakob. (Der zweite)	Arronge. A. L.	German? 1838
Jakob und Nannerl. (Operetta.)	Schack. (Cziak?) B.	Bohem'n. 1758-1826
Jakob und seine Soehne in Aegypten.	Méhul.	(See: Joseph en Egypte.)
Jakobin.	Dvořák. A.	Bohem'n. 1841-1904
Jakobiner. (Der) (Operetta.)	"Zois. Hans" (Freiherr von Edelstein.)	German. 1862
Jakoeble. ('s schuechterne) (Operetta.)	Schmidt. H.	German? 1875?
Jaloux (le) a l'épreuve.	Anfossi. P.	(See: Geloso (Il) in cimento.)
Jaloux (le) corrigé. (Operetta.)	Blavet. M.	French. 1700-1768
Jaloux (Le) trompé, etc. (Opera?)	Campra. A.	(See: Serenade Vénetienne.)
Jaloux de soi.	"Anaïs-Marcelli" (Perrière-Pilté. (Comtesse A.))	French. 1836?-1878
Jaloux. (Les deux)	Bonnay. F.	French. 1756? ?
Jaloux. (les Deux)	Gaïl. Mme. E. S. G.	French. 1775-1819
Jam.	Titow. A. N.	Russian. 1769-1827
Jambe (La) de bois.	Gaveaux. P.	(See: Amour (L') filiale.)
Ja mein Herr. (Opera?)	?	(Paris. 1860.)
James the First. (Operetta.) (Otherwise: Captive. (The Royal))	Griesbach. J. H.	Euglish? 1798-1875
Jamie and Annie. (Opera?)	Reeve. W.	English. 1757-1815
Jamska Ivanka.	Vilhar. M.	Hunga'n? 1871
Jana. (Iana?)	Virgilio. ?	Italian. 1881?
Jane Annie, or, The Good-Conduct Prize.	Ford. E. A. C .	English. 1858
Janek.	Zelenski. L.	Pole? 1837
Janfré Rudel. (Otherwise: Jauffré Rudel.)	Danieli. S.	Italian? 1862?
Jan un Griet.	"Wolkenburg. Caecile"	German? 1852?
Jan Kochanowski.	Kurpinski. K. K.	Pole. 1785-1857
Janie.	Jacques-Dalcroze. E.	French? 1865
Janko.	Bandini. (Brandini.) P.	Italian. 1857
Jannina d'ornano.		(See: Vannina d'ornano.)
Janofsky. (Otherwise: Liebesbazillus. (Der))	Bendel. K.	German? 1875?
Janot. (Operetta.)	Lecocq. A. C.	French. 1832
Janus, etc. etc. etc. (Operetta.)	Keiser. R.	German. 1674-1739
Japaneserin. (Die) (Operetta.) (Otherwise: Japonaise. (La)	Jonas. E.	French. 1827-1905
Jaque a la reina.	Montero. E.	Italian. 1871?
Jarba	Rummo. G.	Italian? 1880?

Jardin (le) d'amour.	Verhyen. P.	Belgian.	1750-1819
Jardinier (le) de Sidon. (Operetta.)	Philidor F. A. Danican	French.	1726-1795
Jardinier (le) et son Seigneur.	Delibes. C. L. P.	French.	1836-1891
Jardinier (le) et son Seigneur. (Operetta.)	Philidor F. A. Danican	French.	1726-1795
Jardinier (le) galant.	Poise. J. A. F.	French.	1828-1892
Jardinier (Le) supposé, ou, L'amant deguisé. (Operetta.)	Philidor F. A. Danican	(See: Amant (l') jardinier, etc.)	
Jardiniera. (La) (Operetta.)	Caballero. M. F.	Spanish.	1835-1906
Jardinière. (La belle)	Beck. F.	German.	1730-1809
Jardinière (La) supposé.	Anfossi.	(See: Finta (la) giardiniera.)	
Jardinières. (Les Deux)	Chapelle. P. A. D.	French.	1756-1821
Jardiniers. (les)	Prudent. ? .	French.	1741? ?
Jarmila.	Bradsky. W. T.	Bohem'n.	1833-1881
Jarretière. (la)	Banès. A.	French.	1856
Jarretière. (La)	Ménil. F.	French.	1860
Jason, ou, la Toison d'or.	Colasse. P.	French.	1649-1709
Jasons. (Die ungluecklicke Liebe des tapfern)	Kusser. J. S. (Cousser?)	Hungar'n.	1657?-1727
Jason's Vermaehlung.	Roesler. Joseph	Bohem'n.	1750-1792
Jauffré Rudel.	Daniel. S.	(See: Janfre Rudel.)	
Java. (Yava?)	Speranza. G. A.	Italian.	1812-1850
Javotte. (Operetta.)	Jonas. E.	(See: Cinderella the younger.)	
Jawine.	Mueller. Wenzel	German.	1767-1835
Jawnutz. (der Paria)	Moniuszko. S.	Pole.	1820-1872
Jean. (Le Gros) (?)	Nedbal. O.	Bohem'n.	1874
Jean-Baptiste.	"Cousin-Jacques" (Beffroy de Reigny L. A.)	French.	1757-1811
Jean. Bête. (Operetta.)	"Cousin-Jacques" (Beffroy de Reigny L. A.)	French.	1757-1811
Jean Cavalier. (Re-written as Kamisarden.)	Langert. J. A. A.	German.	1836
Jean de Chimay.	Auber. D. F. E.	French.	1782-1871
Jean de Nivelle.	Delibes. C. P. L.	French.	1836-1891
Jean de Paris. (Otherwise: John of Paris, and, Johann von Paris.)	Boieldieu. F. A.	French.	1775-1834
Jean de Weert.	Schaeken. J. H.	Belgian?	1875?
Jean et Geneviève.	Solié. (Soulier?) J.P.	French.	1755-1812
Jean et Jeanne. (Operetta.)	Ancessy. J. J. A. (Ancessi?)	French.	1800-1871
Jean le Duc.	Tac-Coën. ?	French?	1842?
Jean le Fol.	Albert. E.	French.	1823-1865
Jean le précurseur. (Opera?)	Cahen. A.	French.	1846-1903
Jean le sot. (Operetta.)	Pilati. (Pilate?) A.	French.	1810-1877
Jean Marie.	Ragghianti. I. (With Gilson. P.)	Italian.	1866-1894
Jean-Marie.	Theuriet. A.	French?	1874?
Jean-Michel. (Otherwise: Hans Michel?)	Dupuis. A. (Albeniz?)	French.	1875
Jean Pierre.	Prys. D. H.	French?	1853?
Jean Procida.	Poniatowski. J.M.X.F.	(See: Giovanna Procida.)	
Jean Rasin. (Operetta.)	Carman. M.	Dutch.	1853?

Jean Second, ou, Charles Quint dans les murs de Gant.	Ots. C.	Belgian.	1775?-1845
Jeanne. (Les deux)	Colbert-Chabannais. (Marquis) de	French?	1849?
Jeanne (Reine) de Naples.	Monpou. F. L. H. (With Bordèse.)	French.	1804-1841
Jeanne. (La reine)	Reyer. (Rey?) L.E.E.	French.	1823-1909
Jeanne d'Arc		(See: Arc.)	
Jeanne et Jeannot.	Conrady. J.	Belgian.	1836
Jeanne, Jeannette, et Jeannetton. (Opera?)	Lacome-D' Estalenx. P. J. J.	French.	1838
Jeanne, Jeannette, et Jeanneton. (Operetta.)	Nargeot. P. J.	French.	1799-1891
Jeanne la folle.	Clapisson. A. L.	French.	1808-1866
Jeanne Mariotte. (Maillotte?)	Reynaud. J.	French.	1845?
Jeanne qui pleure, et Jean qui rire.	Chantagne. M. (Chautagne?)	French?	1845?
Jeanne qui pleure, et Jean qui rire. (Otherwise: Hanni (Die) weint, der Hansi lacht.)	Offenbach. J.	German.	1819-1880
Jeannette. (Operetta.)	Benda. G. (With F. A. Baumbach.)	Bohem'n.	1722-1795
Jeannette et Lucas. (Operetta.)	Désaugiers. M. A.	French.	1742-1793
Jeannette, oder, Die beiden Cousinen.	Siedliecki. K.	German?	1824?
Jeannot et Colin. (Probably identical with, Annette et Lubin, and, Colette et Mathurin.)	Borde. (Laborde?) J. B. de la	French.	1734-1794
Jeannot et Colin. (Operetta.)	"Nicolo" (Isouard. N.)	French.	1775-1818
Je cherche un sujet.	Dalayrac.	(See: Poète (Le) et le musicien.)	
Jedediah the Scarecrow. (Operetta?)	Vincent. G. F.	English.	1855
Jeder bleibt bei seines Gleichen.	Schuster. J.	German.	1748-1812
Jefte. (Geffe?)	Cepeda. L.	Spanish.	1850?
Jefte. (Il sacrifizio di)	Guglielmi. P.	Italian.	1727-1804
Jefte. (Il voto di)	Generali. P.	Italian.	1783-1832
Jefte. (Il voto di)	Mazza. G.	Italian.	1806?-1885
Jefte. (Il voto di)	Vallaperti. G.	Italian.	1767? ?
Jefte. (La figlia di)	Miceli. Giorgio	Italian.	1836-1895
Jefte. (Il sacrifizio di)	Paisiello. G.	Italian.	1741-1816
Jefte. (La figlia di)	Righetti. G.	Italian.	1860?
Jefte. (La figlia di)	Sanpieri. (Sampieri?) (Conte)	Italian.	1842
Jehan de Saintré.	"Fred. Regnal" (F. Erlanger.)	French?	1867?
Jella.	Bolzoni. G.	Italian.	1840?
Jélyotte (Jéliotte?), ou, un passe-temps de duchesse. (Operetta.) (P.p?)	Duprez. G. L.	French.	1806-1896
Jenenser Studenten. (Operetta.)	Platzbecker. H. A.	German.	1860
Jenny.	Broutin. J. C.	French?	1859?
Jenny.	Carafa di Colobrano. M. H. F. V. A. P.	Italian.	1787-1872

Jenny la bouquetière.	Kreubé. C. F. (With Pradher.)	French?	1777-1846
Jenseits Sonne und Mond. (?)	Schjelderup. F.	Norw'g'n.	1859
Jephta's Tochter. (Geleubde?)	"Meyerbeer. G." (J. L. Beer.)	German.	1791-1864
Jephté.	Montéclair. M. P.	French.	1666-1737
Jéricho. (La prise de)	Piccinni. L. A.	(See: Prise.)	
Jermak Thimotejew.	Santis. M.	Russian.	1843?
Jeroma la Castañera.	Soriano-Fuertes. D. M.	Spanish.	1817-1880
Jeroma la Casteñera.	Tusquets y Maignon. E.	Spanish.	1831-1876
Jerôme (Koenig), oder, Immer lustig.	Ziehrer. K M.	(See: Koenig.)	
Jérôme pointu. (Operetta.)	Douay. G.	French.	1840
Jérôme et Champagne.	Dezède. N.	(See: Porteur (Le) de chaises.)	
Jérôme et Suzette.	Mansuy. C. C.	Dutch.	1755? ?
Jérusalem.	Verdi.	(See: Lombardi (I) alla prima crociata.	
Jerusalem. (Die Verstoehrung) (Sic.) (First part, Eroberung (Die), des Tempels.) (Second part, Eroberung (Die) der Burg Zion.)	Conradi. J. G.	German.	1661? ?
Jerusalem. (das befreite)	Eberwein. T. M.	German.	1775-1831
Jérusalem (La) délivrée.	Persuis. L. L. Louiseau.	French.	1769-1819
Jérusalem (La) délivrée. (P.p?)	Philippe. (duc d' Orléans)	French.	1674-1723
Jerusalem. (Das eroberte), oder, Armida und Rinaldo.	Schuermann. G. K.	German.	1675?-1741?
Jery und Baetely. (Operetta.)	Bierey. G. B.	German.	1772-1840
Jery und Baetely. (Operetta.)	Bolck. O.	German.	1839-1888
Jery und Baetely. (Operetta.)	Bronsart. (Mme.) Ingeborg von	Swede.	1840
Jery und Baetely. (Operetta.)	Frey. M.	German?	1780?-1832
Jery und Baetely.	Hartmann. G.	German.	1807-1857 ?
Jery und Baetely. (Operetta.)	Kreutzer. K.	German.	1780-1849
Jery und Baetely.	Lecerf. A. J.	German?	1816?
Jery und Baetely. (Operetta.)	Marx. A. B.	German.	1799-1866
Jery und Baetely. (Operetta.)	Reichardt. J. F.	German.	1752-1814
Jery und Baetely. (Operetta.)	Rietz. J.	German.	1812-1877
Jery und Baetely.	Romano. E.	Italian.	1876?
Jery und Baetely. (Operetta.)	Schaum. J. O. H.	German.	1765? ?
Jery und Baetely. (P.p?)	Schneider. J. L.	German.	1805-1885
Jery und Baetely.	Stiehl. H. F. D.	German.	1829-1886
Jery und Baetely. (P.p?)	Winter. P.	German.	1754-1825
Jessica.	Deffès. P. L.	French.	1819-1900
Jessika.	Foerster. J. B.	Bohem'n?	1863?
Jessonda.	Spohr. L.	German.	1784-1859
Jessy Lea. (P.p?)	Macfarren. G. A.	(See: Lea.)	
Jester. (The) (Otherwise: Narrenkappe. (Die))	Clutsam. G. H.	Austral'n.	1858?

Jesus de Nazareth. (P.p?)	Morera. E.	Spanish.	1876?
Je toller, je lieber.	Méhul.	(See: Irato. (L'))	
Jets vergeten.	Blockx. J.	Belgian.	1851
Jettatura. (La)	Goudran. ?	French?	1851?
(Otherwise: Lorenzo XIV.)			
Jeu (le) de Cache-Cache, ou, La fiancée. (Operetta?)	Blangini. G. M. M. F.	Italian.	1781-1841
Jeu (Le) de dominos. (Operetta.)	Willent-Bordogni. G.	French.	1837-1906
Jeu (Le) de l'amour et du hasard.	Chevalier de Boisval. Mlle.	French?	1865?
Jeu (Le) de Robin et de Marion. (Opera?)	Halle. (Hale?) A. de la	French.	1240?-1287
(Modernised by J. Tiersot.)			
Jeune et Vieille.	Paradher. L. B. (With H. M. Berton.)	French.	1781-1843
Jeune (Le) Sage, et le Vieux Fou.	Méhul. E. N.	(See: Sage.)	
Jeunesse (La) de		(See respective proper names.)	
Jeux d'enfance.	Bizet. "Georges"	French.	1838-1875
Jeux (Les) Floraux.	Aimon. P. L. F.	French.	1779-1866
Jeux (Les) Olympiques.	Blavet. M.	French.	1700-1768
Je veux mon peignor. (Operetta.)	Lacome d'Estalenx. P. J. J.	French.	1838
Jevgenjie Onégin.	Tschaikowsky	(See: Eugen Onegin.)	
Jew and Gentile. (Opera?)	Sanderson. J.	English.	1769-1841
Jew (The) of Mogadore.	Kelly. M.	Irish.	1762-1826
Jewel (The) of Asia.	Englaender. L. (?) (Morse. T. F. ?)	German.	1853
Jewels. (The Island)	Tully. J. H.	English.	1814-1868
Jewkeny Onegin.	Tschaikowsky. P. I.	(See: Eugen Onegin.)	
Jilguero chico. (Operetta.)	Calleja. ? (With Lléo.)	Spanish.	1869?
J Moellen.	Grandjean. A. K. W.	Dane.	1847
Joailler (Le) Saint-James.	Grisar. A.	(See: Melvil. (Lady))	
Joan. (P.p?)	Ford. E. A. C.	English.	1858
Joan of Arc.		(See: Arc.)	
Joanita.	Duprez. G. L.	(See: Abîme (L') de la Maladetta.)	
Joann III.	Cavos. C.	Italian.	1776-1840
Joanna.	Méhul. E.N. (H.)	French.	1763-1817
Joanna de Flandres.	Gomez. A. C.	Brazil'n.	1839-1896
João das velhas. (Operetta.)	Milano. ?	P't'g'ese?	1871?
Job. (Giobbe? Hiob?) (P.p?)	Chiaromonte. F.	Italian.	1809-1886
Job et son chien. (Operetta.)	Jonas. E.	French.	1827-1905
Jobates und Bellerophon.	Keiser. R.	German.	1674-1738
Jobin et Nanette. (Operetta.)	Hackensoellner. L.	German.	1835?
Jobin et Nanette. (Operetta.)	Weckerlin. J. B. T.	Alsasc'n.	1821
Joca superbo. (Sic.)	Lotti. A.	(See: Foca superba.)	
Jocelyn.	Godard. B. L. P.	French.	1849-1895
Jockey. (Le) (Operetta.)	Solié. (Soulier?) J.P.	French.	1755-1812
Jockey (Le) malgré lui.	Roger. V. B.	French.	1853-1903
Jockeys. (Les Deux)	Gaveaux. P.	French.	1761-1825
Joco (Un) de cartas. (Operetta.)	Vidor. ?	Spanish?	1851?
Jocodus der Narr.	Schroeter. O.	German?	1875?
Joconda. (P.p?)	Zeller. K.	German.	1844-1898
Joconde, ou, Les coureurs d'aventure.	"Nicolo" (Isouard. N.)	French.	1775-1818
(Otherwise: Minnefahrten.)			
Joconde.	Jadin. L. E.	French.	1768-1853

Joconde (Jocunde?), ou, le Châlet de l'Automate.		(Paris,	1896.)
Jocrisse.	Gautier. J. F. E.	French.	1822-1878
Jodelet. (Der naerrische Prinz) (Otherwise: Sein Selbstgefangener.)	Franck. J. W.	German.	1641-1688
Jodelet. (Der naerrische Prinz)	Keiser. R.	German.	1674-1739
Joël. (P.p?)	"Robert des Roches" (Comtesse J. Legoux.)	French?	1844?-1891
Joggeli.	Taubert. K. G. W.	German.	1811-1891
Johann von Leyden. (Otherwise: Wiedertaeufer. (Der))	Alsdorf. W.	German.	1804? ?
Johann von Lothringen.	Joncières. F.L.	(See: Chevalier Jean.)	
Johann von Paris.	Boildieu. F. A.	(See: Jean de Paris.)	
Johanna von Neapol.	Sulzer. J.	German.	1835?
Johanna von Valois.	Agnelli. Salv.	(See: Giovanna Vallese.)	
Johannes Posthorn. (Operetta.)	Mueller. Wenzel	German.	1767-1835
Johannisfeur. (Das) (Johannisfeier. (Die) (?)	Herrmann. G.	German.	1808-1878
Johannisfeier (Eine) auf Amrane. (P.p?)	Verhey. F. H. H.	Dutch.	1848
Johannisnacht (Die St.), oder, Der tote Gast.	Eilers. A.	German.	1831-1896
Johannisnacht. (Die)	Freudenberg. W.	German.	1838
Johannisnacht. (Die St.)	Pressel. G. A.	German.	1827-1890
Johannis-Stromschnelle. (Die St.)	Rozkošný. J. R.	Bohem'n.	1833
Johanniszauber.	Melle. ?	German?	1870?
John and Priscilla.	Thiele. H. H.	Americ'n.	1866?
John Bull and Buonaparte. (Opera?)	Sanderson. J.	English.	1769-1841
John du Bart. (Opera?)	Bishop. H. R.	English.	1786-1855
John of Paris.	Boieldieu. F. A. (Arranged by Bishop.)	(See: Jean de Paris.)	
Joke. (A capital)	Mundy. A. J.	English?	1860?
Joke. (A Royal)	?	(New Orleans, Aug. 18, 1901,)	
Jokeyen.	Kunzen. F. L. A.	German.	1761-1817
Jokonde.	Zeller. K.	German?	1848-1898
Jolanda. (Jolanthe?)		(See: Iolanda, and, Iolanthe.)	
Jolconde.	Tschaikowsky. P. I.	Russian.	1840-1893
Jole.	Seismit-Doda. (A)	Italian?	1862?
Jole.	Valsuani. ?	Italian?	1856?
Jolicoeur.	Duyssens. J.	Belgian?	1835?
Jolicoeur. (Operetta.)	Sivry. C.	French?	1844?
Joli Gilles.	Poise. J. A. F.	(See: Gilles.)	
Jonathan (Der arme) (Operetta.) (Otherwise: Poor Jonathan.)	Milloecker. K.	German.	1842-1899
Joncfrou Kathelyne. (Opera?)	Benoit. P. L. L.	Belgian.	1834-1901
Jone.	Abbatini. A. M.	(See: Ione.)	
Jone.	Thoma. P.	(See: Ione.)	
Jongleur (Le) de Notre Dame. (Otherwise: Gaukler (Der) unsrer lieben Frau.)	Massenet. J. E. T.	French.	1842

José Maria.	Andelhof. F.	Dutch?	1871?
José Maria.	Cohen. J. (E. D.)	French.	1830-1901
José Riccardo.	Schaeffer. A.	(See: Don José.)	
Joseph und seine Brueder.	Méhul. E. N.	(See: Joseph en Égypte.)	
Joseph. (P.p?)	Back. (P?) K.	German.	1749-1810
Joseph en Égypte. (Otherwise: Jakob und seine Soehne in Egypten, Josef und seine Brueder, and, Joseph in Aegypten.)	Méhul. E. N. (H.)	French.	1763-1817
Joseph la Monde. (Mode?) (?)	Tony Parker. (?)	Americ'n.	1850?
Joséphine. (Otherwise: Retour (Le) de Wagram.)	Adam. A. C.	French.	1803-1856
Joséphine vendue par ses soeurs. (Operetta.) (Otherwise: Josephine sold by her Sisters.)	Roger. V. B.	French.	1853-1903
Joshé Martin el tamborilero. (Operetta.)	Jiminez. J.	Spanish.	1854
Josi. (Le petit) (?)	Klerr. J. B. (?)	German.	1833?
Joueur (le) de flûte. (Operetta.)	Hervé. "Ronger."	French.	1825-1892
Joujou. (Le)	Debillemont. J. J.	French.	1824-1879
Joujoux (Les) d'Allemagne.	Schmitt. M. G.	French?	1836?
Jour (l'Heureux), ou, Les cinq mariages.	Heudier. A. F.	French.	1782 ?
Jour (Un) a Paris. (Otherwise: Tag (Ein) in Paris.)	"Nicolo" (Isouard. N.)	French.	1775-1818
Jour (Un) a Vaucluse.	Mengal. M. J.	Belgian.	1784-1851
Jour (Le Premier) de Bonheur.	Auber. D. F. E.	French.	1782-1871
Jour (Le dernier) de Missolonghi.	Hérold. L. J. P.	French.	1791-1833
Jour (Le dernier) de Pompei.		(See: Pompei)	
Jour (Un) de réception.	Rifaut. L. V. E.	French.	1798-1838
Jour (Soir?) (un) d'orage. (Operetta.)	Métra. J. L. O.	French.	1830-1889
Jour (Le) et le nuit. (Operetta.)	Lecocq. A. C.	French.	1832
Journée (La) aux Aventures.	Méhul. E. N. (H.)	French.	1763-1817
Journée (la) de Marathon.	Kreutzer. R.	German?	1766-1831
Journée (une) de la Fronde. (Otherwise: Maison (La) du rempart.)	Carafa de Colobrano. M. E. F. V. A. P.	Italian.	1787-1872
Journée (La) du 10 aout, 1792 ,ou, La chute du dernier tyran.	Kreutzer. R.	German?	1766-1831
Journée (Une) du Czar.	Berton. H. M.	(See: Féodor.)	
Journée (La) galante. (P.p?)	Lagarde. Pierre	French?	1717 ?
Journées. (Les Deux) (Otherwise: Wassertraeger, (Der) Porteur (Le) d'eau, Escapes, (The) or, The Water Carrier, and, Giornate (Le due))	Cherubini. M.L.C.Z.S.	Italian.	1760-1842
Jours (Trois) en une heure.	Romagnesi. H. (With Adam.)	(See: Trois Jours.)	

Joust. (The)	Estabrook. G.	Americ'n.	1860?
Juan de Urbina. (Operetta.)	Barbieri. F. A.	Spanish.	1823-1894
Juan di Tenorio.	Boris-Scheel. ?	Russian.	1856
Juan Galeano.	Stern. J.	German.	1820-1883
Juan Lanas. (Operetta.)	Cabellero. M. F.	Spanish.	1835
Juana, oder, Ein Tag auf St. Domingo.	"Emanuel Kronach" (Klitzsch. K. E.)	German.	1812-1889
Juanita, or, One night of Seville. (Operetta.)	Cooper. J. B.	English.	1842?
Jubel. (Der) (Operetta.)	Reichardt. J. F.	German.	1752-1814
Jubelhochzeit. (Die) (Operetta.)	Beecke. I.	German.	1730?-1803
Jubelhochzeit. (Die) (Operetta.)	Braun. G.	German.	1759-1824
Jubelhochzeit. (Die) (Operetta.)	Hiller. J. A.	German.	1728-1804
Jubelhochzeit. (Die) (Operetta.)	Naumann. J. G.	German.	1741-1801
Jubeljahr. (Das hundertjaehrige) (?)	Weber. B. A.	German.	1766-1821
Jubilaeum (Das), oder, Die drei Gefangenen.	Wiseneder. Caroline	German.	1807-1863
Jubilee. (The) (Operetta.)	Kelly. M.	Irish.	1762-1826
Jude. (Der ewige) (?)	Kazynski. V. (Kaschinski?)	Russian.	1812-1870
Jude (Der) (Operetta.)	Lasser. J. B.	German.	1751-1805
Jude. (Der ewige) (Opera?)	Seidel. F. L.	German.	1765-1831
Jude. (Der ewige) (Opera?) (Otherwise: Ahasverus.)	Seyfried. I. X.	German.	1776-1841
Jude. (Der polnische)	Erlanger. C.	(See: Juif (Le) Polonais.)	
Jude. (Der polnische) (?)	Weis. K.	German?	1862
Juden. (Die ewigen) (?)	Uber. F. C. H.	German.	1781-1822
Judenbraut. (Die christliche)	Paneck. J.	Bohem'n.	1760? ?
Judgment (The) of Paris.		(See: Paris.)	
Judith. (P.p?)	Chadwick. G. W.	Americ'n.	1854
Judith.	Doppler. A. F.	Hungar'n.	1821-1883
Judith, oder, Die Belagerung von Bethulien. (Opera?)	Fuss. J. E.	Hungar'n.	1777-1819
Judith.	Goetze. K.	German.	1836-1887
Judith.	Lefebvre. C. E.	French.	1843
Judith.	Levi. S.	Italian?	1813
Judith.	Moss A. C.	Americ'n.	1862?
Judith.	Naumann. E.	German.	1827-1888
Judith.	Serow. A. N.	Russian.	1820-1871
Judith.	Silveri. D.	(See: Giuditta.)	
Judith, Gemahlin Kaiser Ludwig's des Frommen.	Telemann. G. P. (With Haendel and "Chelleri".)	German.	1681-1767
Judith triumphus. (Opera?)	Bottari. D. F.	Italian.	1673? ?
Judith triumphus. (Opera?)	Cola. Gregorio	Italian.	1666? ?
Judith und Holofernes.	Kozeluch. L. A.	Bohem'n.	1752-1818
Judith und Holofernes, oder, die Belagerung von Bethulien.	?	(Boston, U. S. A. 1891)	
Juedin. (Die)	Halévy. J. F. F. E.	(See: Juive. (La))	
Juengling. (Der alte)	Roser von Reiter. (F.) A.	German.	1779-1830
Jugar con fuego.	Barbieri. F. A.	Spanish.	1823-1894
Juge et partie. (Femme (La) juge et partie. (?))	Missa. E. J. L.	French.	1861

Jugement (le) de		(See proper names.)	
Jugement (le) de Dieu.	Morel. A. F.	French.	1809-1881
Jugements (les) précipités. (Operetta.)	Forignet. C. G.	French.	1750?-1823
Jugend. (Die) von		(See proper names.)	
Juggler. (The)	Houseley. H.	English.	1851
Juicio (El) oral. (Opera?)	Rubio. A.	Spanish.	1849? ?
Juif (Le) errant.	Halévy. J. F. F.E.	French.	1799-1862
Juif (Le) Polonais. (Otherwise: Jude. (Der polnische))	Erlanger. C.	French.	1863
Juive. (La) (Otherwise: Ebrea. (l'), Juedin. (Die))	Halévy. J. F. F. E.	French.	1799-1862
Julerl, die Putzmacherin. (Opera?)	Mueller. Ad.	Hungar'n.	1801-1886
Julia.	Keiser. R.	German.	1674-1739
Julia.	"Cousser" (Kousser.)	(See: Junio.)	
Julie. (Operetta.)	Braun. G.	German.	1759-1824
Julie. (Operetta.)	Davander. ?	German.	1751? ?
Julie. (Operetta.)	Dezède. (Dezaides?)	N. French?	1740?-1792
Julie. (Operetta.) (Subsequently as, Julie, le Pot des fleurs, and, Blumentopf. (Der))	Fay. E. (With Spontini.)	French.	1770-1845
Julie. (Operetta.) (Otherwise: Blumentopf. (Der))	Miller. J.	German.	1782-1851
Julien et Colette, ou, La milice.	Trial. A. E.	French.	1771-1803
Julietta, die schoene Dalmatinerin.	Neithardt. A. H.	German.	1793-1861
Juliette und Manfred.	Neithardt. A. N.	German.	1793-1861
Jumeaux (les deux) de Bergame. (Opera?)	Désaugiers. M. A.	French.	1742-1793
Jumeaux (les) de Bergame.	Lecocq. A. C.	French.	1832
Jumeaux (Les) de la Réole.	Gide. C.	French.	1804-1868
Jumelles. (les deux)	Fétis. F. J.	(See: Soeurs (Les deux) Jumelles.)	
Jungfernstift. (Das) (Operetta.)	Gilbert. J.	German?	1874?
Jungfrau. (die)	Kreutzer. K.	German.	1780-1849
Jungfrau. (Die eiserne)	Kanne. F. A.	German.	1788-1833 ?
Jungfrau. (Die steinerne) (Operetta.)	Glaeser. F.	Bohem'n.	1799-1861
Jungfrau. (Die strahlende) oder, Taddaedl's Abschiedstag.	Kauer. F.	German.	1751-1831
Jungrau (Die) von Belleville. (Operetta.) (Otherwise: Demoiselle (la) de Belleville.)	Milloecker. K.	German.	1842-1899
Jungfrau (Die) von Dragant. (Operetta.)	Suppé. F.	German.	1820-1895
Jungfrau (Die) von Koenigsee.	Thiergfeider. A.	German.	1846
Jungfrau (Die) von Orleans.	Langert. J. A. A.	German.	1836
Jungfrau (Die) von Orleans.	Rezniček. E. N.	Bohem'n.	1861
Jungfrau (Die) von Orleans.	Tschaikowsky. P. I.	Russian.	1840-1893

Jungfrau (Die) von Orleans.	Weiss. ?	German.	1831?
Jungfrau (Die) von Wien. (Operetta.)	Mueller. Wenzel.	German.	1767-1835
Jungfrauen. (Die zwoelf schlafenden) (Operetta.)	Mueller. Wenzel	German.	1767-1835
Junggesellen-Wirthschaft. (Die) (Operetta.)	Gyrowetz. A.	Bohem'n.	1763-1850
Jung-Heidelberg.	Milloecker. K. (With C. Reiterer.)	German.	1842-1899
Jung Roland.	Mathieu. E.	(See: Roland. (La) jeunesse de)	
Junio. (Julia?)	Kusser. (Cousser?) J.S.	Hungar'n.	1657?-1727
Junker (Der) von Habakuk.	Schaeffer. A.	German.	1814-1879
Junker Heinz. (Jung Heinrich?)	Perfall. K. T. E.	German?	1824
Junker Kai.	?	(Stuttgart, 1903.)	
Junker Nachtigall.	Hasselbach. H.	German.	1868?
Junkeren og Fubergvaessen. (Operetta.)	Udbye. M. A.	Norw'g'n.	1820
Juno. (Der schuetzende)	Volkert. F.	(See: Harlekin's Abenteur.)	
Jupa blava. (Operetta.)	Vidor. ?	Spanish?	1851?
Jupiter.	Edwards. J.	Americ'n.	1855
Jupiter and Alcmena. (Opera?)	Dibdin. C.	English.	1745-1814
Jupiter and Europa. (Opera?)	Galliard. J. E.	German.	1687-1749
Jupiter e Jo.	Bontempi. G. A. (With Perandi.)	Italian.	1624-1705
Jupiter et Léda. (Operetta.)	Lagier. Suzanne	French.	1835?
Jupiter in Wien. (Operetta.)	Schuster. I.	German.	1770-1835
Jupiter und Alkmene.	Strungk. N. A.	German.	1640-1700
Jupiter vainqueur des Titans.	Blamont. F.C. (Colin?) (With B. de Bury.)	French.	1690-1760
Jupyra.	Braga. F.	Brazil'n.	1870?
Juramento. (El)	Gaztambide y Garbayo J.	Spanish.	1822-1870
Juramento (O) dos numos.	"Portogallo" (M. Portugal)	P't'guese.	1762-1830
Jurist (Der) und der Bauer.	Henneberg. J. B.	German.	1768-1822
Just in Time.	Carter. T.	Irish.	1735?-1804
Justice Busy. (Opera?)	Eccles. J.	English.	1668-1735
Justinius. (Kaiser)	Keiser. R.	German.	1674-1739
Justinius.	Schiefferdecker. J. C.	German.	1672?-1732
Justino.	Haendel.	(See: Giustinio.)	
Juxheirat. (Die)	Lehár. F.	Hungar'n.	1870

K

Kabale und Liebe. (Operetta.)	Drechsler. J. (G?)	Bohem'n.	1782-1852
Kabale und Liebe.	Mueller. Ad.	Hungar'n.	1801-1886
Kabalista.	Elsner. J. X.	German.	1769-1854
Ka-bu-for. (Kahnfahr?) (Operetta.)	Sinsoilliez. G.	Belgian?	1846-1893
Kadet Kisasszony. ?	Mader. R. W.	Hungar'n.	1856
Kadett. (Der) (Operetta.)	Reuling. L. W.	German.	1802-1879
Kadettenschule. (In der)	Krenn. H. (M?)	(See: "In.")	
Kadi. (Der betrogene) (An arrangement of, Cadi (le) dupé.)	Gluck. C. W.	German.	1714-1787

Kaefich (Sic) (Der), oder, Wer Andern eine Grube graebt. (Operetta.)	Schwartz. K. G. W.	German.	1751? ?
Kaefig. (Der) (Operetta.)	Fuss. J. E. (With Kleinheinz?)	Hungar'n.	1777-1819
Kaefig. (Der) (Operetta.)	Kocher. K.	German.	1786-1872
Kaefig. (Der) (Operetta.)	Lobe. J. C.	German.	1797-1881
Kaerleksdryken.	Donizetti.	(See: Elisire L' d'more.)	
Kaetchen (Das) von Heilbronn.	Damcke. B.	German.	1812-1875
Kaetchen (Das) von Heilbronn, oder, Liebeszauber.	"Hoven. J." (Vesque von Puettlingen.) (With F. Lux.)	Pole.	1803-1883
Kaetcen von Heilbronn.	Kuehner. Peter, Grossherzog von Oldenburg.	German	1827-1900
Kaetchen von Heilbronn, oder, Liebeszauber. (Otherwise: Werkstaette. (Die))	Lux. F.	German?	1820-1895
Kaetchen (Das) von Heilbronn.	"Morja. B." Jaffe. M.	German.	1835?
Kaetchen (Das) von Heilbronn.	Reinthaler, K, M,	German.	1822-1896
Kaetchen von Nuernberg.	Eckert. K. A. F.	German.	1820-1879
Kaetli. (Kaetly?) (Operetta.)	Lannoy. E.	Belgian?	1787?-1853
Kaetzchen. (Das)	Felix. H.	German.	1866
Kafoozelum.	Roshy. ? G.	Americ'n.	1875?
Kahn (Der) und sein Sohn. (?)	Sapellnikoff. W.	Russian.	1868
Kahn. (Der gruene) (Die gruene Barke?)	Waldeck. F. A.	German.	1743-1776
Kahnfahr.	Sinsoilliez. G.	(See: Ka-bu-for.)	
Kain.	Albert. E. F. C. d'	Scotch?	1864
Kain und Abel, oder, Der verzweifelnde Brudermoerderer.	Foertsch. J. P.	German.	1652-1732
Kain und Abel. (Operetta.)	Spindler. F. S. X.	German.	1759-1819
Kais, or, Love in the deserts. (Opera?)	Reeve. W. (With Braham)	English.	1757-1815
Kaiser Konrad von Weinsberg.	Conrad. K. E.	(See: Weiber (Die) von Weinsberg.)	
Kaiser und Dichter.	Mottl. F.	German.	1856
Kaiser und Zimmermann. (Operetta.)	Lichtenstein. K. A.	German.	1767-1845
Kaiserdochter (De), oder, Eginhard und Emma.	Haan. W.	Dutch.	1849
Kaiserlied. ('s) (Operetta.)	Raimann. R.	Hungar'n.	1851?
Kaiser-Rose. (Die)	Kienlen. J. C.	Pole.	1775?-1830
Kaisersoldat. (Der)	Laska. G.	Bohem'n.	1847
Kakadu.	Offenbach. J.	German.	1819-1880
Kalaschinoff Moskovski Kupets.	Rubinstein. A. G.	Russian.	1829-1894
Kalif Storch.	Maurice. P.	Swiss.	1868
Kalif (Der) von Bagdad.		(See: Calif, Califo, and Bondokani.)	
Kalifen. (Die beiden)	"Meyerbeer. G."	(See: Abimelech.)	
Kalifenstreiche.	Blangini.	(See: Encore un tour de Califfe.)	
Kalirula. (Operetta.)	Doppler (Jnr.) K.	German.	1861?
Kalitcha. (la belle)	Wachs. F.	French?	1825?
Kalmora.	Kurpinski. K. K.	Pole.	1785-1857

Kalypso.	Kuehn. J. K.	German. 1803 ?
Kalypso.	Telemann. G. P.	German. 1681-1767
Kam cinese.	Rauzzini. M.	Italian. 1754-1791
Kamennyï góst.	Dargomyzhskïi. A. S. (With Rimsky-Korsakow and Cui.)	Russian. 1813-1869
Kamerad. (Der goldene)	Roth. L.	Hunga'n? 1849?
Kamisarden.	Langert. J. A. A.	(See: Jean Cavalier.)
Kammerjungfer. (Die)	Mueller. (Jnr.) Ad.	Hunga'n? 1839-1901
Kammermaedchen. (Das schlaue) (Operetta.)	?	(Luebeck,1794.)
Kampf (Der) der Amazonen. (Operetta.)	Volkert. F.	Bohem'n. 1767-1845
Kampf (Der) des Glueckes mit dem Verdienst. (Operetta.)	Mueller. Wenzel.	German. 1767-1835
Kampf (Der) mit den Fuersten des Finsterniss.	Lickl. J. G.	German. 1769-1843
Kampf (Der) mit den Elementen.	Winter.	(See: Labyrinth.(Das)
Kampf (Der) mit der Riesenschlange, oder, Der Leuchtthurm auf der Rubininsel.	Volkert. F.	Bohem'n. 1767-1845
Kampf (Der) um Mitternacht. (Operetta.)	Stein. F.	German. 1784-1809
Kamschatka. (Operetta.)	Welsh. T.	English. 1770-1848
Kanarienvogel. (Der) (Operetta.)	Tuczek. F.	Bohem'n. 1755?-1820
Kandidat. (Ein junger)	Konradin. K. F.	German. 1833-1884
Kanonenschuss. (Der) (Operetta.)	"Amalie" (Herzogin von Sachsen.)	German. 1794-1870
Kanonikus Schuster. (Operetta.)	Blum. K. L.	German. 1786-1844
Kanonikus (Der) von Mailand.	Hoffman. E. T. A.	German. 1776-1822
Kapel. (De)	Blockx. J.	Belgian. 1851
Kapelmeister (Sic) Polski.	Albertini. Gio.	Italian. 1744?-1811
Kapellmeister. (Der)		(See: Capellmeister.)
Kapellmeister. (Der Herr)	Paer.	(See: Maître (Le) de Chapelle.)
Kapellmeister. (Der) (P.p?)	Paisiello. G.	Italian. 1741-1816
Kapitaen Caricciolo.	Audran.	(See: Olivette.)
Kapitaen Fracassa. (Fracasse?) (Operetta.)	Dellinger. R.	Bohem'n. 1857
Kapitaen Hektor.(Operetta.)	Schloesser. L.	German. 1800-1886
Kapitaen Nicol.	Zellner. K.	(See: Carbonari.)
Kapitaen Sander.(Operetta.)	Dibbern. K.	German? 1855
Kapitein. (De zwarte) (Otherwise: Kapitaen. (Der schwarze)	Mertens. J.	Belgian. 1834-1903
Kappe (Die) des Confucius.	Lumier. P.	German? 1874?
Karakaka. (Le grand) (Operetta.) (F.p?)	Petit. A.	French. 1860?
Kara (Cara?) Mustapha. (Two parts each of three acts.)	Franck. J. W.	German. 1641-1688
Karal Wietki i Wittikind. (Karol y Wittykind?)	Elsner. J. X.	German. 1769-1854
Karatschun.	Antonolini. ?	Italian. ?
Karel Skreta.	Bendl. K.	German. 1838-1897
Karin. (Operetta.)	Zumpe. H.	German. 1850-1903
Karina. (Anna)	Sassona. S.	Italian? 1875?

Karl II, oder, Die Flucht nach Frankreich.	Blum. K. L.	German. 1786-1844
Karl V, vor Tunis.	Stoeppler. K.	German? 1810? ?
Karl XII.	Homann. W.	German? 1811 ?
Karl von Eichenhorst.	Teyber (Tayber?) F.	German. 1756-1810
Karl von Frankreich.	Boieldieu. A. L. F.	(See: Charles de France.)
Karl von Gelderland. (Opera?)	Benoit. P. L. L.	Belgian. 1834-1901
Karl von Oestreich.	Mueller. Ad.	Hungar'n. 1801-1886
Karl's II. (Ein Abenteuer)	"Hoven. J." (Vesque von Puettlingen.)	(See: Abenteuer.)
Karl's II Flucht.	Siboni.	(See: Carl den andens Flugt.)
Karl's II (Die Jugend) von Spanien.	Schloesser. L.	(See: Braut (Die) des Herzogs.)
Karl's II (Koenig) Jagd.	Pacius. F.	German. 1809-1891
Karlsschuclerin. (Die) (Operetta.)	Weinberger. K. R.	German. 1861
Karmeliterin. (Die)	Keller. G. F.	German. 1801? ?
Karneval am Rhein.	Fuchs. O.	German? 1859?
Karneval (Der) im Rom. (Operetta.)	Strauss. (Jnr.) Johann	German. 1825-1899
Karneval (Der) im Sommer.	Mueller. Ad.	Hungar'n. 1801-1886
Karneval (Der) im Venedig.	Berté. H.	German? 1857?
Karneval (Der) im Venedig, oder, Der angenehme Betrug.	Keiser. R.	German. 1674-1739
Karnevalsoper.	Reiss. K. H. A.	German. 1829-1888
Karo, oder, Megaera.	Mueller. Wenzel	German? 1767-1835
Karoline. (Operetta.)	Gumbert. F.	German. 1818-1896
Karol Wietki i Wittykind.		(See: Karal Wietki.)
Karracion.	Gassola. F.	Spanish? 1862?
Kartenschlaegerin. (Die) (Operetta.)	Suppé. F.	German. 1820-1895
Kaschka. (Die schwarze)	Jarno. G.	German? 1864?
Kasem, ou, les Caprices de la Fortune. (?)	Hérold. L. J. F.	French. 1791-1833
Kasem (Rasem?), oder, Die Launen des Gluekes. (?)	Riotte. P. J.	German. 1776-1856
Kasimir der Grosse.	Kurpinski. K. K.	Pole. 1785-1857
Kaspaerl der Fagottist. (Operetta.) (Otherwise: Zauberzither, and, Pizicchi.)	Mueller. Wenzel	German. 1767-1835
Kaspar. (Der schoene) (Operetta.)	Bayer. J.	German. 1852
Kaspars neu errichtetes Kaffeehaus, oder, Der Hausteufel. (Operetta.)	Mueller. Wenzel	German. 1867-1835
Kasperl der Vogelkraemer.	Mueller. Wenzel	German. 1767-1835
Kasperl (Der Tiroler) und seine Mumme Lisperl. (Operetta.)	Volkert. F.	Bohem'n. 1767-1845
Kasper's Zoegling. (Operetta.)	Kauer. F.	German. 1751-1831
Kassai diak. (Operetta.)	Erkel. A.	Hungar'n. 1846
Kassya.	Delibes. C. P. L. (With Massenet.)	French. 1836-1891
Kastellan (Der) von Krakau.	Pabst. A.	German. 1811-1885
Kastor und Pollux.	Vogler. G. J.	German. 1749-1814
Katakomben. (Die)	Hiller. F.	German. 1811-1885

Kato.	Keiser.	(See: Cato.)	
Katrine, the Pride of Killarney. (Operetta.) (P.p?)	Birch. W. H.	English.	1826-1888
Katze. (Die bezauberte)	Hallstroem. I. K.	Swede.	1826-1901
Katze. (Die blaue)	Roser von Reiter F.	German.	1779-1830
Katze. (Die verwandelte)	Offenbach.	(See: Chatte (La) metamorphosée.)	
Katze (Die) und die Maus. (?)	Strauss. Johann (Jnr. No. 2)	German.	1866?
Kaufmann (Der) von Smyrna. (Operetta.)	Haindl. (Heindl?)	German.	1750? ?
Kaufmann (Der) von Smyrna (?) (Operetta.) (Otherwise: Marchand (Le) de Smyrne)	Just. J. A.	German.	1750? ?
Kaufmann (Der) von Smyrna. (Operetta.)	Stegmann. K. D.	German.	1751-1826
Kaufmann (Der) von Smyrna. (Operetta.)	Vogler. G. J.	German.	1749-1814
Kaufmann (Der) von Smyrna. (Operetta.)	Walter. I.	Bohem'n.	1759-1822
Kavaliere (Die) des Koenigs. (?)	Kaiser. E.	German.	1850
Kavallerie. (Leichte)	Suppé.	(See: Leichte Kavallerie.)	
Kean. (Eduardo)	Sangiorgi. F. (?)	Italian?	1831?
Kean.	Stephanides. A.	German?	1874?
Keins von beiden.	Karge. M.	German.	1867?
Keiser (Keizer?) (de) bij de boeren.	Miry. K.	Belgian.	1823-1889
Kel-bel-boul. (Operetta.)	Douay. G.	French.	1840
Kellermeister. (Der) (Operetta.)	Zeller. K.	German?	1848-1898
Kellner und Lord. (P.p?)	Kipper. H.	German.	1826
Kenilworth. (Il castello di)	Donizetti.	(See: Castello.)	
Kenilworth.	Klein. B. O.	German.	1858
Kenilworth.	Seidelmann. E.	(See: Fest.)	
Keolanthe, or, The unearthly Bride. (Otherwise: Traumbild. (Das))	Balfe. M. W.	Irish.	1808-1870
Kephalos und Prokris.	Araja.	(See: "Céphale et Procris.)	
Kerkermeister. (Der gefuehlvolle) (Operetta.)	Mueller. Ad. (?)	Hungar'n.	1801-1886
Kérim.	Bruneau. L. C. B. A.	French.	1857
Kerl. (Der lange)	Woikowsky-Biedau. V.	German.	1866
Kerlenbloed. (Opera?)	Deboeck. A. (Boeck. A. de)	Belgian?	1865
Kermaria.	Erlanger. C.	French.	1863
Kermesse. (La) (Operetta.) (Otherwise: Kirmess. (Die))	Vogler. G. J.	German.	1749-1814
Kermesse (La) de Denderlen.	Rey. F. le	French.	1851?
Kerstboom. (De)	Grelinger. C.	Dutch.	1873?
Két huszár.	Doppler. A F.	(See: Husaren. (Die beiden)	
Kettly, ou, le Retour en Suisse.	Denefve. J.	Belgian.	1814
Kevin's Choice.	Wallworth. T. A.	English.	1831-1908?
Khan-ta-lou. (Khan Thalou?) (Operetta.)	Magner. C.	French?	1837?

Khedive. (The) (P.p?)	Edward. H. (With M. Blake.)	Ameri'n?	1860?
Khedive. (Der) (Operetta.)	Faust. K.	German.	1825-1892
Khovantshyna. (Chovanshtchina?)	Mussorghi. M. P.	Russian.	1839-1881
Khrisé. (Khyrisè?)	Berutti. A.	Argent'n.	1865?
Kidnappers. (The) (P.p?)	Tobey. F.	Americ'n.	1871?
Killabag (The) Shootings.	Smith. G. M.	English.	1843
Killing, no murder.	Hook. J.	English.	1746-1827
Kind (Das) des Lagers. (Otherwise: (Ditě Tabora.)	Bendl. K.	Bohem'n.	1838-1897
Kinder. (Des Koenig's blaue)	Eichborn. H. L.	German.	1847
Kinder (Die) der Haide.	Rubinstein. A. G.	Russian.	1829-1894
Kinder (Die) der Natur. (Operetta.)	Aspelmayr. F. (Appelmayer?)	German.	1721?-1786
King. (The scientific)	Bay. W. J.	Americ'n.	1880?
King. (The sleepy)	Conterno. G. E.	Americ'n.	1866
King. (The stray) (Operetta.)	Robyn. A. G.	Americ'n.	1860
King. (The wave) (P.p?)	Aguilar. E. A.	English.	1824-1904
King Charming.	Tully. J. H.	English.	1814-1868
King Dodo.	Luders. G.	Americ'n?	1873?
King Edward the Third. (Opera?)	Paisible. J.	(See: Edward.)	
King Henry No 8.	(See: Henry.)	(See: Henry.)	
King Highball. (Operetta.)	Bowers. F. V.	Americ'n.	1874?
King Kaliko. (Sic.)	Solomon. F.	English.	1853?
King Klaamzobul. (?)	Vanderwater. W. B.	Americ'n?	1860?
King and Queen. (Operetta.)	Dibdin. C.	English.	1745-1814
King o'Scots. (Opera?)	Levey. W. C.	Irish.	1837-1894
King (The) of Siam.	Harper. N.	Americ'n.	1867?
Kingdom (The) of the Birds.	D' Urfey. T. (?)	English.	1649-1723
Kiosque. (Le)	Mazas. J. F.	French.	1782-1849
Kiraly csokja. (aoskja?)	Huber. (Hubay?)	(See: Koenigs (Des) Kuss.)	
Kiraly fogas. (Operetta.) (Otherwise: Koenigsfang. (Der))	Konti. J. L.	Hunga'n?	1850-1905
Kirchtag, etc. (Der)	Boieldieu. F. A.	(See: Fête (La) au village voisin.)	
Kirke. (Part of: Homerische Welt.)	Bungert. A.	German.	1846
Kirmess. (Die) (Operetta.)	Feige. J. G.	German.	1748? ?
Kirmess. (Die) (Operetta.)	Haeser. A. F.	German.	1779-1844
Kirmess. (Die) (Operetta.)	Taubert. K. G. W.	German.	1811-1891
Kirmess. (Die) (Operetta.)	Vincent. H. J.	German.	1819-1901
Kirmess. (Die)	Vogler. G. J.	(See: Kermesse (La))	
Kirmess (Eine) im Alpendorfe, etc. (Operetta.)	Legov. M.	Russian.?	1865?
Kis (A) molúarné, oder, Die kleine Muellerin. (Operetta.)	Sztojanovics. E.	Hunga'n?	1862?
Kismet, or, The two tangled Turks.	Kerker. G.	German.	1857
Kiss (The), or, Bertha's Bridal.	White. E. (L?)	English.	1809-1851
Kiss me quick. (Operetta.)	Lagoanère. O.	French?	1846?
Kissing-Bridge. (The)	Jenkins. R. O. (?)	Ameri'n?	1868?
Kitty. (Operetta.)	Parker. H.	English.	1845
Kitty Grey.	Talbot. H. (With A. Barratt.)	English.	1865?
Klante Goud. (Operetta.)	Keurvels. E. H. J.	Belgian.	1853

Klappermann (Der), ou, Le crieur de nuit d'Amsterdam.	Borremans. J.	Belgian.	1775-1858
Klarinecik magnetyczny.	Damse. J.	Pole.	1795?-1852
Klaudine von Villa bella.		(See: Claudine.)	
Klaus Stoertebecker, oder, Der Fuerst des Meeres.	Canthal. A.	German.	1804-1881
Klavierstimmer. (Der)	Lehár.	(See: Wiener Frauen.)	
Kleeblatt. (Das heilige)	Grosheim. G. C.	German.	1764-1847
Kleeblatt. (Das lustige)	Moericke. E.	German?	1875?
Kleider (Die neuen) des Kaisers.	Kjerulf. K.	Norw'g'n.	1859?
Kleine Leiden. (Operetta.)	Reuling. L. W.	German.	1802-1879
Kleinstaedter. (Die)	Kistler. C.	German.	1848-1907
Kleopatra. (Cleopatra?) (Opera?)	Benoit. C.	French?	1850?
Kleopatra. (Cleopatra?) (Opera?)	Danzi. F.	German.	1763-1826
Kleopatra. (Cleopatra?) (P.p?)	Duvernoy. V. A.	French.	1842-1907
Kleopatra.	Findeisen. O.	German.	1862
Kleopatra.	Freudenberg. W.	German.	1838
Kleopatra.	Mueller. Ad.	Hungar'n.	1801-1886
Kleopatra. (P.p?)	Poenitz. F.	German.	1850
Kleopatra.	Sayn-Wittgenstein.	(See: Antonius und Kleopatra.)	
Kleopatra. (Opera?)	Truhn. F. H.	German.	1811-1886
Klingsberg (?) (Die beiden) (P.p?)	Meyer-Helmund. E.	Rnssian.	1861
Klopstock in Zurich.	Reiter. J.	German.	1862
Klosterschueler (Der) von Mildenfurth.	Kleemann. K.	German.	1842
Klugheit (Die) der Obrigkeit in Anordnung des Bierbrauens. (Operetta.)	Bach. Johann Sebastian	(?)	1685-1750
Kluska. (Operetta.)	Damse. J.	Pole.	1795?-1852
Klytemnestra. (P.p?)	Bungert. A.	German.	1846
Klytemnestra. (P.p?)	Procházka. R.	Bohem'n.	1864
Knall und Fall.	Lichtenstein. K. A.	German.	1767-1845
Knapschou, or, The forest fiend. (Opera?)	Smith. C.	English.	1786-1856
Knecht Ruprecht. (Operetta.)	Conradi. A.	German.	1821-1873
Kniaz Khohnskii.	Glinka. M.	Russian.	1804-1857
Knickerbockers. (The)	de Koven. R.	Americ'n.	1859
Knight. (The deaf)	Cole. J. P.	English.	1847?
Knight. (The Red-Cross)	Attwood. T.	(See: Red. Cross)	
Knight. (The spectre)	Cellier. A.	English.	1844-1891
Knight (The) of Guadalquiver.	Hewitt. T.	Ameri'n?	1763? ?
Knight (The) of Snowdoun. (Snowdon?)	Bishop. H. R.	English.	1786-1855
Knight (The) of the garter. (Operetta.)	Lutz. W. Meyer	German.	1829-1903
Knight (The) of the Leopard. (Otherwise: Talismano. (II))	Balfe. M. W.	Irish.	1808-1870
Knight (The) of the Road.	Collinson. W. A. H.	Irish.	1861?
Knights. (The Free) (Opera?)	Mazzinghi. J.	Italian?	1765-1845
Knights (The) of the Cross.	Bishop. H. R.	English.	1786-1855
Knights of the Road.	Mackenzie. A. C.	Scotch.	1847
Knjas Igor.	Borodin. A. P.	(See: Igor. Fuerst)	

Koanga.	Delius. F.	French?	1875?
Kobold. (Le)	Guiraud. E.	French.	1837-1892
Kobold. (Der) (Operetta.)	Himmel. F. H.	German.	1765-1814
Kobold. (Der)	Wagner. S.	German.	1869
Koby. (P.p?)	Serpette. H. C. A. G.	French.	1846-1904
Koch's (Des) Schule. (?)	Haas. R.	German?	1867?
Koehler. (Die treuen) (Operetta.)	Knecht. J. H.	German.	1752-1817
Koehler. (Die treuen) (Operetta.)	Schubaur. L.	German.	1753? ?
Koehler. (Die treuen) (Operetta.)	Wolf. E. W.	German.	1735-1792
Koehlerin. (Die) (P.p?)	Ludwig. O.	German.	1813-1865
Koehlermaedchen. (Das)	Mangold. K. L. A.	German.	1813-1889
Koenig. (Der fromme)	Grunewald. G.	Ameri'n?	1860?
Koenig. (Der galante)	Stix. K.	German.	1865?
Koenig Alfred.	Raff. J. J.	(See: Alfred.)	
Koenig Aqua.	Ehrke. R.	German.	1871?
Koenig Arpad.	Verhey. F. H. H.	Dutch.	1848
Koenig Arthur.	Vogrich. M. C. W.	(See: Arthur.)	
Koenig Artus.	Chausson. E.	French.	1855-1899
Koenig Brandor's Schwert.	Saint-Lubin. L.	French.	1805-1850?
Koenig Camille. (?)	Buwa. J.	Bohem'n.	1828
Koenig Drosselbart.	Burkhardt. M.	German.	1873?
Koenig Drosselbart.	"Felix. C."(Dr. Cohn.)	German?	1856?
Koenig Drosselbart.	Kulenkampf. G.	German.	1849
Koenig Edgard.	Lassen. E.	Dane.	1830-1904
Koenig Enzio. (Otherwise: Enzio von Hohenstaufen.)	Abert. J. J.	Bohem'n.	1832
Koenig Enzio.	Randhartinger. T.	German.	1802-1894
Koenig Enzio.	Taeglicsbeck. T.	German.	1799-1867
Koenig Frode. (?)	Beechgard.	(See: Frode.)	
Koenig fuer einen Tag.	Adam. A.	(See: Si j'étais roi.)	
Koenig Georg. (Otherwise: Drei Thraenen.)	Ehrlich. F. C.	German.	1807-1877
Koenig Heinrich II und Rosamunda.	Mueller. F. (?)	German.	1786-1871
Koenig Hjarne.	Bronsart. Mme. I. von	(See: Hiarne.)	
Koenig (Der) hat's gesagt.	Delibes. C. P. L.	(See: Roi (Le) l'a dit.)	
Koenig Jerôme, oder, Immer lustig. (Operetta.)	Ziehrer. K. M.	German.	1843
Koenig Lear. (Opera?)	André. J.	German.	1741-1799
Koenig Lokietek.	Elsner.	(See: Lokietka Krol.)	
Koenig Lustik. (Operetta.)	Platzbecker. H. A.	German.	1860
Koenig Magnus. (P.p?)	Nodermann. P.	German?	1867?
Koenig Manfred.	Reinecke. K. H. C.	German.	1824-1910
Koenig Midas.	Bath. E.	German.	1843?
Koenig Midas. (Das Urteil des)	Hermann. H.	German.	1870
Koenig Murat. (P.p?)	Vincent. H. J.	German.	1819-1901
Koenig Otto's Brautfahrt.	Ueberlee. A.	German..	1837
Koenig Rabe. (Operetta.)	Martelli. F. A. (?)	Italian.	1732? ?
Koenig Rénés Tochter.	Fischer. R.	German?	1862?
Koenig Rhampsinit. (Operetta.)	Hollaender. V. H.	German.	1866
Koenig Siegmar.	Guhr. K. W. F.	German.	1787-1848
Koenig Sigurd. (P.p?)	Draeseke. F. A. B.	German.	1835
Koenig Stephan.	Erkel. F.	Hungar'n.	1810-1893
Koenig Thamos. (Opera?)	Mozart. J. C. W. T.	German.	1756-1791
Koenig Uphli's Braut.	Montpaur. C.	Ameri'n?	1853?

Koenig Waldemar, oder, die daenischen Fischer.	Weigl. J.	Hunga'n?	1766-1846
Koenig Wenzel. (P.p?)	"Gast. Peter" (Koeselitz. H.)	German.	1854
Koenig Wittichs. (P.p?)	Kniese. P.	German.	1848
Koenig (Der) auf der gruenen Wiese. (Operetta.)	Mueller. Wenzel.	German.	1767-1835
Koenig (Der) auf der Donau. (Operetta.) (This may be, King of the Danube, or, Danube King.)	Pilati. (?) A.	French.	1810-1877
Koenig (Der) der Geister. (Operetta.)	Weber. F. D.	Bohem'n.	1771-1842
Koenig (Der) des Meeres.	Stahl. A.	(See: Sea. King.)	
Koenig und Buerger. (Operetta.)	Schoenfeld. K.	German.	1800? ?
Koenig und Pachter.	Lobe. J. C.	German.	1797-1881
Koenig und Pachter. (Operetta.)	Michl. (Michel?) J. G.	German.	1745-1810?
Koenig und Spielmann, oder, Blondel. (Operetta.)	Kerner. J.	German?	1861?
Koenig (Der) von Boehmen.	Hutschenruijter. W.	(See: Roi (Le) de Bohême.)	
Koenig (Der) von fuenfzehn Jahren. (Operetta.)	Keller. G. F.	German.	1801?
Koenig (Der) von Sion. (?) (P.p?)	Torchi. L.	Italian.	1858
Koenig (Der) von Zion.	Markull. F. W.	German.	1816-1887
Koenig (Der) wider Willen.	Chabrier.	(See: Roi (Le) Malgré lui.)	
Koenige. (Zwei) (P.p?)	Messager. A.	French.	1855
Koenigin Bertha.	Kurth. O.	German.	1846
Koenigin Christine von Schweden.		(See: Christine.)	
Koenigin Mariette.	Bruell. I.	German.	1846-1907
Koenigin (Die) von Sarmaten.	Kastner. J. G.	German.	1810-1867
Koenigin (Die) der schwarzen Insel. (?)	Eberl. A.	German.	1766-1807
Koenigin (Die) des Rosenhains, oder, Das Land der Liebe.	Edel. G.	German.	1767? ?
Koenigin (Die) ist verliebt.	("Henrion. Paul." (Freiherr Kohl von Kohlenegg.)	German.	827?
Koenigin (Die) von Gamara. (Operetta.)	Neumann. A.	German.	1838
Koenigin (Die) von Golconda. (P.p?)	Berton. H. M.	(See: Aline. (La) Reine)	
Koenigin (Die) von Golkonda. (P.p?)	Raida. K. A.	German.	1852?
Koenigin (Die) von Kastilien. (P.p?)	Netzer. J.	German.	1808-1864
Koenigin (Die) von Léon.	Becker. V. E.	German.	1814-1890
Koenigin (Die) von Léon.	Boisselot. X.	(See: Ne touchez pas à la reine.)	
Koenigin (Die) von Portugal. (Operetta.)	Zamara. A. M. V.	German.	1863
Koenigin (Die) von Saba. (Otherwise: Queen (The) of Sheba.)	Goldmark. K.	Hungar'n.	1830
Koeniginnen. (Die beiden)	Hellmesberger. G. (Jnr.)	German.	1830-1852

Koenig's (Des) blaue Kinder.	Eichborn. H. L.	(See: Kinder.)
Koenigsbraut. (Die)	Fuchs. R.	German. 1847
Koenigsfang. (Der)	Konti. J.	(See: Király fogas.)
Koenig's (Des) Garde.	Bach. L. E.	German? 1849-1902
Koenigsgardist. (Der)	Sullivan.	(See: Yeoman of the Guard.)
Koenigskinder. (Die) (Opera?) (Otherwise: Children of the King.)	Humperdinck. F.	German. 1854
Koenigs (Des) Kuss. (Otherwise: Kiraly asokja.)	Hubay. (Huber?) K.	Hungar'n. 1828-1885
Koenigspage. (Der)	Hentschel. T.	German. 1830-1892
Koenigspage. (Der) (Operetta.)	Soukoup. F.	Bohem'n? 1861?
Koenigspflicht. (Operetta.)	Henneberg.	(See: Mina und Peru.)
Koenigsreich (Das) der Weiber. (Operetta.)	Kugler. V.	German? 1802?
Koenig's (Des grossen) Rekrut.	Clarus. M.	German. 1852
Koenigs (Des) Schwert.	Hentschel. T.	German. 1830-1892
Koenigssohn (Der) aus Ithaka. (Opera?)	Hoffmeister. F. A.	German. 1754-1812
Koenigstambours. (Die)	Woshalo. ?	German? 1848?
Koerbchen (Das) aus der Turkei. (Operetta.)	Mueller. (Wenzel)	German. 1767-1835
Koerner. (Theodor)	Donaudy. S.	Italian. 1879
Koerner. (Theodor)	Weissheimer. W.	Alsasc'n. 1836
Kohinoor. (The) (Operetta.)	Hammerstein. O.	Americ'n. 1846
Kohlen. (Die goldenen) (Operetta.)	Volkert. F.	Bohem'n. 1767-1845
Kohlenbrenner. (Die) (Operetta.)	Buri. L. Ysenburg.	German? 1755? ?
Kohlenbrenner. (Die)	Knecht. J. H.	German. 1752-1817
Koko. (Operetta.)	Herzeele. F.	Belgian? 1830
Kollegium. (Das medizinische) (Operetta.)	Haibel. J.	(See: Consilium.)
Kolma.	"Mignard." A. K.	Pole. 1852
Kolschuetzky. (Georg) (Opera?)	Volkert. F.	Bohem'n. 1764-1845
Komala.	Sobolewski. J. F. E.	German. 1804-1872
Komiker. (Der erste russische)	Blaremberg. P.	(See: Erste.)
Kommandant (Der) von Koenigstein. (Operetta.)	Muehldoerfer. W.K.	German. 1837
Komoedianten. (Die lustigen) (Otherwise: Der Spion.)	Adolfati. K. F.	German? 1874?
Komoedianten. (Die reisenden) (Operetta.)	Michl. (Michel?) J. G.	German. 1745-1810?
Komoedianten (Die) von Quirlequitsch. (Operetta.)	Pfaff. M.	German. 1765? ?
Komoedie. (Die zusammengestoepelte) (Opera?) (P.p?)	Mueller. Ad.	Hungar'n. 1801-1886
Komoedie (Die) der Irrungen.	Lorenz. K. A.	German. 1837
Kongress (Sic.) (The) of Sevilla.	Terasse. C.	French. 1874?
Koningen (Drie) Avond.	Miry. K.	(See: Drie.)
Konrad Longbart von Friedburg. (Operetta.)	Henneberg. J. B.	German. 1768-1822

Konradin.	Urban. H.	German.	1837-1901
Konradin, der letzte Hohenstaufen.	Hiller. F.	German.	1811-1885
Konradin von Schwaben.	Hering.	(See: Hohenstaufen. (Der letzte)	
Konradin von Schwaben.	Kreutzer. K.	German.	1780-1849
Konradin von Schwaben.	Linder. G.	German.	1842
Konradin von Schwaben.	Mueller. Wenzel	German.	1767-1835
Konterfei. (Das)	Perfall. K. T. E.	German.	1824
Komtesse Cliquot. (Operetta)	Eilenberg. R.	German.	1848
Kontrabandzista.	Damse. J.	Pole.	1795?-1852
Kontrebande. (Die)	Richter. E. H. L.	German.	1805-1876
Kontrebandisten. (Die)	Zsak. W.	Pole?	1841?
Konung for en Dag.	Adam.	(See: Si j'étais roi.)	
Kopf (Der) ohne Mann. (Operetta.)	Woelfl. J.	German.	1772-1812
Kopf (Der) von Eisen, oder, Der Fluechtling. (Operetta.)	Riotte. P. J.	German?	1776-1856
Koppen en letteren.	Van den Acker. J.	Belgian.	1828?-1872
Koreans. (The)	Hosmer. L.	(See: Delegate. (The walking))	
Kornett. (Der) (Operetta.)	Kaiser. E.	German.	1850
Kornett. (Cornet?) (Der)	Kueffner. J.	German.	1776-1856
Kornett. (Der)	Schubert. F. L.	German.	1804-1868
Kornly. (?)	Istvan. ?	Hunga'n?	?
Korps (Das) der Rache.	Saloman. S.	Dane.	1816-1899
Korps (Das) der Rache. (Operetta.)	Suppé. F.	German.	1820-1895
Korrigane la Valkyre.	Franck. C. A.	Belgian.	1822-1890
Korrigane, etc.	Lacombe. L. T.	French.	1818-1884
Korsar. (Der schwarze) (Operetta.) (Otherwise: Corsaire (Le) noir.)	Offenbach. J.	German.	1819-1880
Korsar. (Der)	Rietz. J.	German.	1812-1877
Korsar. (Der) aus Liebe.	Weigl. J.	(See: Amor (L') marinaro.)	
Korsarerne. (Korserene?)	Hartmann. J. P. E.	Dane.	1805-1900
Korsen. (Die)	Goetze. K.	German.	1836-1887
Korsikaner. (Der) (?)	Hartmann. E.	Dane.	1836-1898
Korsikaner. (Der kleine) (?) (Operetta.)	Berenys. H.	German?	1864?
Korsikanerin. (Die)	Richter. G.	German?	1849?
Kosak. (Der) (Operetta.)	Firlinger. J.	German?	1770? ?
Kosak (Der) als Dichter.	Schachnowsky. ?	German?	1780? ?
Kosak. (Der rote) (Operetta.)	Hollaender. V. H.	German.	1856
Kosak. (Der) in London. (Operetta.)	Mueller. Wenzel	German.	1767-1835
Kosak und Freiwilliger. (Operetta.)	Braun. Joseph	German.	1787 ?
Kosak und Freiwilliger. (Operetta.)	Mueller. D.	German?	1804? ?
Kosak (Der) und der Freiwilliger. (Operetta?)	Ohmann. A. L. H.	German.	1775-1833
Kosak und der Freiwilliger. (Operetta.)	Tuczek. F.	Bohem'n.	1755?-1820
Kosak und der Freiwilliger. (Operetta.)	Weber. B A	German.	1766-1821
Kosaken. (Die) (?)	Davies. J.	Belgian?	1873?

Kosaken. (Die falschen) (Operetta.)	Volkert. F.	Bohem'n.	1767-1845	
Kosaken. (Die) in Leipzig. (P.p?)	Rosser. F. J.	German?	1771?	?
Kosaken (Die in Wien. (Operetta.)	Mueller. Wenzel	German.	1767-1835	
Kosakenoffizier. (Der)	Miller. J.	German.	1782-1851	
Kosakin. (Die) (Operetta.)	Brandl. J.	Bohem'n.	1835	
Koschtschei.	Rimski-Korssakow. N.	Russian.	1844-1908	
Kosestuendchen. (Ein)	Steiner-Kaiser. M.	German?	1875?	
Kosiki. (Operetta.)	Lecocq. A. C.	French.	1832	
Koulouf, ou, Les Chinois. (Operetta.)	Dalayrac. N.	French.	1753-1809	
Kraemer (Der) und sein Commis. (Operetta?)	Suppé. F.	German.	1820-1895	
Kraft (Die) der Liebe. (?)	Shenk. P. P.	Russian.	1870	
Krakauer (Die) und die Bergbewohner.	Stefani. Jan.	Pole.	1746-1829	
Krakonoš. (Ruebezahl)	Boehm. ?	Bohem'n.	1800?	?
Krakonoš. (Ruebezahl?)	Rozkosny. J. R.	Bohem'n.	1833	
Krakonoš.	Tuczek. F.	(See: Ruebezahl.)		
Krakowiaki i Gorale.	Stefani. Jan.	Pole.	1746-1829	
Kral a uklíř.	Dvořák. A.	Bohem'n.	1841-1904	
Krampusinerl. (?)	Zajc. (Zaytz?) I.	Bohem'n.	1834	
Kranz. (Der schoene) (Operetta.)	Mueller. Wenzel	German.	1767-1835	
Krautschneider. (Der) (Operetta.)	Schack. (Cziak.) B.	Bohem'n.	1758-1826	
Krawelleria musicana. (Operetta.)	Mader. R. W.	Hungar'n.	1856	
Kreolin. (Die) (Operetta.) (P.p?)	Gaerich., W.	Bohem'n.	1794-1864	
Kreuz. (Das Ehren) (?)	Dopper. C.	Dutch?	1873?	
Kreuz. (Das goldene) (Otherwise: Cross. (The golden)	Bruell. I.	German.	1846-1907	
Kreuzerkomoedie.	Kauer. F.	German.	1751-1831	
Kreuzfahrer. (Die)	Beier. F. (After Spohr.)	German.	1857	
Kreuzfahrer. (Die)	Krempelsetzer. G.	German.	1827-1871	
Kreuzfahrer. (Die)	Spohr. L.	German.	1784-1859	
Krieg. (Der) (Operetta.)	Hiller. J. A.	German.	1728-1804	
Krieg. (Der haeusliche)	Schneider. G. A.	(See: Verschworenen.)		
Krieg. (Der haeusliche) (Otherwise: Verschworenen, (Die), Croisade (La) des dames, and, Conspirators.)	Schubert. F. P.	German.	1797-1828	
Kreig. (Der lustige) (Operetta.) (Otherwise: War. (The) merry)	Strauss. (Jnr.) Johann	German.	1825-1899	
Krieg. (Der trojanische) (Operetta.) (Two parts: Helena. (Schoenen) etc.)	Homann. W.	German.	1811	
Krieg im Frieden.	Rheinhard. H.	German.	1854	
Kriegers (Des) Heimkehr. (Operetta.)	Fiby. H.	German.	1834	
Kriegsgefangene. (Die)	Goldmark. K.	Hungar'n.	1830	
Kriemhild.	Grimm. (Jnr.) J.	German?	1861?	
Kritik des Hamburger Schauplatzes.	Kunzen. J. P.	German.	1696-1757	

Kroatin, (Die), oder, Die beiden Rivalen.	Duetsch. O.	Dane.	1825
Kroatin. (Die)	Mueller. K. F.	German.	1797-1886
Kroenungsfest, etc. (Das hoechstpreissliche)	Keiser. R.	German.	1674-1739
Kroesus. (Der hochmuethige)	Foertsch. J. P.	German.	1652-1715
Kroesus.	Keiser. R.	German.	1674-1739
Krokodil. (Das)	Bradsky. W. T.	Bohem'n.	1833-1881
Krokodil. (Das) (Operetta.)	Ferron. A.	German?	1855
Krol Lokieteka.	Elsner. J.	(See: Lokieteka Krol.)	
Kronjuwelen. (Die)	Auber.	(See: Diamants de la couronne.)	
Krug. (Der zerbrochene)	Jarno. G.	German?	1864?
Kueche. (Die herrschaftliche) (Opera?)	Stegmann. K. D.	German.	1751-1826
Kuechen Comtesse. (Die) (?)	Szabados. B.	Hungar'n.	1862?
Kuechenregiment. (Das) (Operetta.)	Cacha. ?	German.	1803?
Kuechenregiment. (Das) (Operetta.)	Gothov-Gruenecke. L.	German?	1835?
Kuenstlerfeier. (Operetta.)	Haberzettl. J.	Bohem'n.	1850?
Kuenstlerherzen.	Baertlich. R.	German?	1868?
Kuenstlerreise. (Eine) (Operetta.)	Wuerst. R. F. ("Sommer") (With Winterfeld.)	German.	1824-1881
Kuesse. (Die) (Operetta.)	Homann, W.	German.	1811
Kuester (Der) im Stroh. (Operetta.)	Schoenbeck. K. S.	German.	1758. ?
Kukuska.	Lehár. F.	Hungar'n.	1870
Kummervolle. (Die)	Rubinstein.	(See: Gorjuscha.)	
Kung Carls Jakt.	Pacius. F.	German.	1809-1891
Kunigunde. (Die schoene) (Operetta.)	Haberzettl. J.	Bohem'n?	1850?
Kunihild, oder, Der Brautritt auf Kynast.	Kistler. C.	German.	1848-1907
Kunok.	Erkel. F.	Hungar'n.	1810-1893
Kunok. (A)	Czaszar. F. G.	Hunga'n?	1820?
Kunst-en Kladschilder. (Operetta.)	Gras. L.	German?	1810?
Kunst (Die) geliebt zu werden. (Operetta.)	Gumbert. F.	German.	1818-1896
Kunstreiterin. (Eine)	Offenbach.	(See: Demoiselle en loterie.)	
Kunstsinn und Liebe. (Operetta.)	Lindpainter. P. J.	German.	1791-1856
Kunz von Kaufingen.	Zoellner. K. H.	German.	1792-1836
Kupfer, Silber und Gold. (P.p?)	Roser von Reiter. F.	German.	1779-1830
Kurfuerst. (Der grosse) (Opera?)	Taubert. K. G. W.	German.	1811-1891
Kurfuerst. (Der schoene)	Hellmesberger. J. (Jnr.)	German.	1855-1907
Kurgaeste (Die) am Sauerbrunnen. (Operetta.)	Diabelli. A.	German.	1781-1858
Kurmaerker und Picarde.	?	(Vienna, Feb. 25, 1876.)	
Kurstreit (Der) in Baden. (Operetta.)	Mueller. Wenzel	German.	1767-1835
Kurze Thorheit ist die beste.	André. J.	(See: Freier. Der alte)	
Kuss. (Der) (Operetta.)	Batka. R.	Bohem'n.	1868
Kuss. (Der) (Operetta.)	Danzi. F.	German.	1763-1826

Kuss. (Der erste) (Operetta.)	Hoffmeister. F. A.	German.	1754-1812
Kuss. (Der geraubte)	Leschen. C. F.	German.	1816-1899
Kuss. (Der)	Smétana. F.	Bohem'n.	1824-1884
Kuss. (Der) (P.p?)	Wallner. V.	German.	1771-1799
Kuss und Schuss. (Operetta.)	Girschner. C. F. J.	German.	1794-1860
Kyffhaeuserberg. (Der)	Frey. M.	German.	1780?-1832
Kyffhaeuserberg. (Der) (Operetta.) (P.p?)	Marschner. H.	German.	1795-1861
Kyffhaeuserberg. (Der) (Operetta.)	Praeger. H. A.	Dutch.	1783-1854
Kyffhaeuserberg. (Der) (Operetta.)	Schmidt. J. P. S.	German.	1799-1853
Kyffhaeuserberg. (Der) (Operetta.)	Stein. F. (?)	German.	1784-1809
Kyffhaeuser (Die) Legend. (?)	Rueckbeil. ?	Swiss?	1864?
Kynast.	Oelschlegel. A.	Bohem'n.	1847
Kyrill von Thessalonica. (P.p?)	Mertke. E.	German.	1833-1895

L

Labdacides. (Les) (Forming trilogy: Oedipe roi, Oedipe a Colone, and, Antigone.)	Vérange de la Nux. P.	French.	1853
Labilia. (?)	Spinelli. N.	Italian.	1865
Laborant (Der) im Riesengebirge.	Eckert. K. A. F.	German.	1820-1879
Laboureur (Le) Chinois.	Berton. H. M. (With. others.)	French.	1767-1844
Laboureur (Le) Chinois.	Mozart.	(See: Cosi fan tutte.)	
Labradores (Los) de Murcia.	Rodriguez de Hita. A.	Spanish.	1739? ?
Labyrinth. (Das)	Gleissman. F.	German.	1760 ?
Labyrinth. (Das) (Operetta.) (Otherwise: Kamp (Der) mit den Elementen.)	Winter. P.	German.	1754-1825
Labyrinto (O) de Creta.	Silva. A. J.	P't'g'ese?	1707?
Lac (Le) des Fées.	Auber. D. F. E.	French.	1782-1871
Lachende Erben.	Weinberger.	(See: Erben.)	
Lac-Li-Man.	Stahl. R.	Ameri'n?	1860?-1899
Lacmé.	Delibes. L.	(See: Lakmé.)	
Laconte.	Guglielmi. P.	Italian.	1727-1804
Lacroix. (Marie)	Luporini. G.	Italian.	1860?
Ladies (The) and the Hussars. (?)	Zajc (Zaytz?) I.	Bohem'n.	1834
Ladislao.	Pisani. B.	Italian.	1811
Ladislas IV. (?)	Elsner. J. X.	German.	1769-1854
Ladislas Hunyadi.	Erkel. F.	(See: Hunyadi László.)	
Ladle. (The) (Opera?)	Dubdin. C.	English.	1745-1814
Ladri (I) di spirito.	Curci. G. (V?) (Curcio?)	Italian.	1746? ?
Ladrones (Los) en los Pirenos. (Otherwise: Raeuber (Die) in den Pyrenaen.)	Basili. J. B. (Basilj?)	Spanish.	1820? ?
Lady. (The City)	Eccles. J.	English.	1668-1735

Lady, (The fashionable) or Harlequin's Opera.	(Ballad Opera.)	London,	1730?)
Lady Bess.	Jordan, Julien.	Ameri'n?	?
Lady Charlatan	Mueller (Jnr) Ad.	Hunga'n?	1839-1901
Lady Lawyer. (The)	Ivimey, J. W.	English.	1868
Lady (The) and the devil. (Operetta.)	Kelly, M.	Irish.	1762-1826
Lady (The) of Longford. (Otherwise: Dame (Die) von Longford.)	Bach, L. E.	German?	1849-1902
Lady (The) of the Lake. (Opera?)	Levey, W. C.	Irish.	1837-1894
Lady (The) of the Lake.	Schmidt, K.	Ameri'n?	1873
Lady (The) of the Locket.	Fullerton, W.	Americ'n.	1850?-1888
Lady (The) of the Manor. (Operetta.)	Hook, J.	English.	1746-1827
Lady Laura's Land.	Pascal, F.	English?	1865?
Lady Melvil.	Flotow.	(See: Melvil.)	
Lady (The) Slavey.	Kerker, G.	German.	1857
Lady Teazle. (Opera?)	Sloane, A. B.	Ameri'n?	1860?
Lady (The) von Gretna-Green.	Tschiderer, E.	German?	1839?
Lady Wrangler. (The)	Terris, E.	(See: Wrangler.)	
Laemmchen. (Das gestohlene) (Operetta.)	Koch, B.	Dutch.	1791-1858
Laemmer. (Die kleinen)	Varney, L.	(See: Brebis. (Les petits))	
Laensberg. (Mathieu)	"Bovery, J."	Belgian.	1808-1868
Laerte Porsena.	Mazzi. Prospero	Italian.	1644? ?
Lago (Il) delle fate.	Coccia, C.	Italian.	1782-1873
Lago (Il) delle fate.	Dominiceti, C.	Italian.	1821-1888
Lago (El) de los Serpentes.	Rogel, J. (With Moderati.)	Spanish.	1829
Lagrime (Le) d'una vedova.	Farinelli, G.	Italian.	1769-1836
Lagrime (Le) di una Vedova.	Generali, P.	Italian.	1783-1832
Lais und Aminda.	Tuczek, F.	Bohem'n.	1755?-1820
Laitière (La) de Montfermeil.	Kreutzer, K.	(See: Denis.)	
Laitière (La) Suisse.	Carafa.	(See: Nathalie.)	
Lajla.	Olsen, O.	Norw'g'n.	1850
Lake. (The Fairy) (Opera?)	Lee, G. A.	English.	1802-1851
Lake. (The frozen)	Auber.	(See: Neige. (La))	
Lakmé. (Lacmé?)	Delibes, C. P. L.	French.	1836-1891
Lalia.	?	?	?
Lalla. (Operetta.)	Stratton, G. W.	Americ'n.	1830-1901
Lalla Rookh.	Horn, C. E.	English.	1786-1849
Lalla Rookh.	Rubinstein, A. G.	(See: Feramors.)	
Lalla Rookh.	Spontini.	(See: Nurmahal.)	
Lalla Roukh.	David, Fél. C.	French.	1810-1876
Lalotte. (?)	Halévy, J. F. F. E.	French.	1799-1862
Lama. (Le grand) (P.p?)	Garcia, M. del P. V.	Spanish.	1775-1832
Lamano. (Il)	Gasparini, M. A.	Italian.	1665?-1732
Lamano. (Il)	Tonini, B. (?)	Italian.	1668? ?
Lambert. (Catérina)	Van der Lindes, C.	Dutch.	1839
Lambert Simnel.	Monpou, H. (With Adam.)	French.	1804-1841
Lambert Simnel.	Vander Does, C.	Dutch.	1817-1878
Lambertazzi.	Poniatowsk..J.M.F.X.J.	Pole.	1816-1875
Lamberto Malatesta.	Albini, F. M.	Italian.	1836?
Lambs. (Three little)	Corliss, E.	Americ'n.	?
Lamech.	Gille, J. E.	Swede?	1830?
Lamenti (I) d'Orfeo.	Wagenseil.	(See: Orfeo.)	
Lamia.	Enna, A.	Dane.	1860

Lammermoor (Le Nozze di)	Carafa.	(See: Lucia di Lammermoor.)
Lamp. (A Japanese) (P.p?)	Dorisi. Lisa	English? 1866?
Lampe (La petite) merveilleuse.	Piccinni. L. A.	Italian. 1779-1850
Lampo (un) d'infideltà.	Graffigna. A.	Italian. 1816-1896
Lanassa.	Mayr. J. S.	German. 1763-1845
Lanassa. (Opera?)	Tuczek. F.	Bohem'n. 1755?-1820
Lanassa.	Winter. P.	(See: Maria von Montalban.)
Lanasse.	Kalkbrenner. C.	German. 1755-1806
Lancashire (The) Witches. (Opera?)	Dibdin. C.	English. 1745-1814
Lancashire (The) Witches. (Opera?)	Eccles. J.	English. 1668-1735
Lancashire (The) Witches.	Stanislaus. F.	English. 1844-1891
Lancelot.	Herman. R. L.	(See: Lanzelot.)
Lancelot du Lac.	Joneiéres. F. L. "V."	French. 1839-1903
Lancelot du lac. (P.p?)	Holmes. Augusta. M.A.	Irish? 1847-1903
Lancero. (el)	Gaztambide y Garbayo.	Spanish. 1822-1870
Lancha favorita.	Duarte. F.	P't'g'ese? 1866?
Land. (The forbidden)	Chapin. F.	Ameri'n? 1875?
Land (Native), etc.	Bishop.	(See: Native Land, etc.)
Land (The) of Nod. (Operetta?)	West. A: H.	English. 1868?
Land (The) of Romance. (Operetta.) (P.p?)	Anderson. J. S.	Scotch. 1853
Land (The) of Simplicity. (Opera?)	Dibdin. C.	English. 1745-1814
Land (The) we live in. (Operetta.)	Kelly. M.	Irish. 1762-1826
Landfriede. (Der)	Bruell. I.	German. 1846-1907
Landgraf Ludwig's Brautfahrt.		(See: Ludwig's.)
Landhaus (Das) bei Wien.	Mueller. W.	(See: Badhaus (Das) bei Wien.)
Landhaus (Das) im Walde. (?)	"Nicolo" (Isouard. N.)	French. 1775-1818
Landhaus (Das) in Meudon.	Kaessmayer. M.	German. 1831-1884 ?
Landjunker (Der) und sein Sohn.	Galuppi. B.	(See: Marchese (Il) villano)
Landmaedchen (Das) zu Meissen. (P.p?)	Seydelmann. F.	German. 1748-1806
Landplage. (Die) (Operetta.) (Otherwise: Ungeheur. (Das blaue))	Schubert. J.	Bohem'n. 1757-1812
Landry. (M'sieu)	Duprato. J. L. A.	(See: Monsieur.)
Landsknecht. (Der) (Operetta.)	Werther. F.	German? 1874?
Landstreicher. (Der) (Operetta.)	Oelschlegel. A.	Bohem'n. 1847
Landstreicher. (Der)	Ziehrer. K. M.	German. 1843
Landsturm. (der Tiroler)	Haibel. J.	German. 1761 ?
Langage (Le) des fleurs. (P.p?)	Dezède. N.	(See: Fatmé.)
Langbart (Konrad) von Friedburg. (Operetta.)	Henneberg. J. B.	(See: Konrad.)
Langravio (il) di Turingia.	Gagliardi. D. P.	(See: Candida e Luigio.)
Langue (La) musicale.	Helévy. J. F. F.E.	French. 1799-1862

Lanterna (La) di Diogene.	Arici. M.	Italian.	1778-1827
Lanterna (La) di Diogene.	Draghi. A.	Italian.	1635-1770
Lanterna (La) di Diogene. (Otherwise: Nane barcarolo, ossia, la lanterna di Diogene.)	Guglielmo. P.	Italian.	1727-1804
Lantérne (La) magique.	Bianchi. F.	Italian.	1752-1810
Lanterne (La) magique.	Miry. K.	Belgian.	1823-1886
Lanval.	Wandersleb. A.	German.	1806? ?
Lanval et Viviane, ou, Les Fées et les Chevaliers. (Operetta.)	Champein. S.	French.	1753-1830
Lanzelot.	Herman. R. L.	German.	1849
Lanzelot.	Hentschel. T.	German.	1830-1892
Lanzelot. (P.p?)	Vogrich. M. W. C.	German.	1852
Lanzelot vom See. (P.p?)	Buechner. E.	German.	1826
Lanzo.	Ogareff. (Ogarew?) M.	German?	1857?
Laodicea. (Laodice?)	Albinoni. T.	Italian.	1674-1745
Laodicea. (?)	Morlacchi. F.	Italian.	1784-1841
Laodicea.	Paer. F.	Italian.	1771-1839
Laodicea.	Puccita. (Pucitta?) V.	Italian.	1778-1861
Laodicea e Berenice.	Perti. G. A.	Italian.	1661-1756
Laodicea e Berenice.	Scarlatti. A.	Italian.	1659-1725
Lao-Kaï. (Operetta.)	Meynard. G.	French?	1856?
Laomedonte.	Baseggio. Lor.	Italian.	1682? ?
Lapin (le) blanc.	Hérold. L. J. F.	French.	1791-1833
Lapplaenderin. (Die)	Blanche. ?	Swede?	1818?
Lara. (P.p?)	Ferri. N.	Italian.	1831-1886
Lara, ossia, Il Cavaliere verde.	Fabrizi. P.	Italian.	1809-1869
Lara.	Lillo. G.	Italian.	1814-1863
Lara. (P.p?)	Maillart L.	French.	1817-1871
Lara.	Ruolz-Fontenay de (Vicomte)	French.	1808
Lara.	Salvi. M.	Italian.	1820-1887
Lara, ou, La fermière écossaise.	Vachon. P.	French.	1731-1802
Lara. (Il Conte di)	Venturelli.	(See: Conte.)	
Laredo.	Bach. J. M.	Swiss?	1856?
Larks, or, The haunted Nook.	Henninges. R. E.	Ameri'n?	1836?
Larmanjat. (o) (Operetta.)	Freitas-Gazul. F.	P't'guese.	1860?
Larron. (Le troisième) (Operetta.)	Corcy. ?	French.	1827?
Larva (La), ossia, Gli spaventi di Pulcinella.	Fioravanti. Vin.	Italian.	1799-1877
Lascaris et Zelia, ou, une Famille grecque. (Operetta?)	Crémont. P. (?)	French.	1784-1846 ?
Laska imperatora.	Kurpinski. K. K.	Pole.	1785-1857
Last (The) of the Fairies.	Woolf. B. E.	Ameri'n?	1836-1901
Last (The) of the Family.	Kelly. M.	Irish.	1762-1826
Last (The) of the Mohicans. (P.p?)	Phelps. E. C.	Americ'n.	1827
Lasthénie.	Hérold. L. J. F.	French.	1791-1833
Lasttraeger (der) an der Themse.	Kreutzer. K.	German.	1780-1849
Laternenfest. (Das) (Operetta.)	Schuster. J.	German.	1748-1812
Latour. (La Tour?) (La jeunesse de)	Cieutat. H. M.	French.	1861
Laugh and lay down. (Opera?)	Sanderson. J.	English.	1769-1841

Launch. (The)	Pelissier. V.	Ameri'n?	1768? ?
Laune (Die sonderbare), oder, Sie sind doch verheiratet. (Operetta.)	Glaeser. F.	Bohem'n.	1799-1861
Laune (Die) des Verliebten. (Operetta.)	Guerrlich. J. A.	German.	1761-1817
Laura et Pétrarque.	Candeille. P. J.	French.	1744-1827
Laura und Fernando. (Operetta.)	Bergt. C. G. A.	German.	1772-1837
Laure.	Dalayrac.	(See: Actrice (L') chez elle.)	
Laurel (El) de Apolo. (Sic.)	Losada. J. F.	Spanish.	1600? ?
Laurence.	Saint-Amans. L. J.	French.	1749-1820
Lauretta.	Bonfichi. P. (?)	Italian.	1769-1840
Lauretta. (La Bella)	Gardi. F.	Italian.	1754? ?
Lauretta.	Puccita. V.	Italian.	1778-1861
Lauretta.	Haydn. F. J.	(See: Vera (La) costanza.)	
Laurette.	Lenormand. R.	?	?
Laurette.	Méreaux. J. N. de Froid	French.	1745-1797
Laurette.	Lanusse. ?	French.	1772? ?
Laurette au village. (Operetta.)	Porta. B.	Italian.	1758-1832
Lauriane.	Machado. A.	P't'guese.	1863?
Laurina, ossia, Odio ed Amore.	Cosentino. A.	Italian.	1824?
Laurina alla corte. (Operetta.)	Morlacchi. F.	Italian.	1784-1841
Lauso e Lidia. (Lydia?) (Operetta.)	Farinelli. G.	Italian.	1769-1836
Lauso e Lidia. (Lydia?) (Operetta.)	Mayr. J. S.	German.	1763-1845
Lautenschlaegerin. (Die kleine) (Operetta.)	Mueller. D.	German?	1804? ?
Lavandaja, (La) ossia, il ritorno di Maggio.	Raimondi. P.	Italian.	1786-1853
Lavandaja (La) astuta.	Paisiello. G.	Italian.	1741-1816
Lavandara (La) astuta.	Galuppi. B.	(See: Marchese villano.)	
Lavandera (La) de Manzares.	Lahoz y Otal. F.	Spanish.	1815-1861
Lavandare. (Le)	Zanetti. Fran.	(See: Capricanica le Lavandare.)	
Lavaldières (Les) de Santarem.	Gevaert. F. A.	Belgian.	1828-1908
Lavinia.	Hasse. J. A. (?)	German.	1699-1783
Lavinia.	Herbain. ?	French.	1734-1769
Lavinia e Turno.	Maria Antonia Walpurga. (Kurfuerstin von Sachsen.)	German.	1724-1782
Law (The) of Java.	Bishop. H. R.	English.	1786-1855
Lawn Tennis, or, Djakh and Djill. (Operetta?)	Woolf. B. E.	Ameri'n?	1836-1901
Lazarello. (Il)	Marliani. M. A.	Italian.	1803?-1849
Lazarus. (Opera?)	Rolle. J. H.	German.	1718-1785
Lazzarone. (Il)	Berger. (Beyer?) F. (With others.)	Italian?	1834
Lazzarone (Le), ou, Le bien vient en dormant.	Halévy. J. F. F. E.	French.	1799-1862
Lazzarone Napolitano. (il) (Lazzarone di Napoli?)	Agnelli. S.	Italian.	1817

Lazzaroni (Die) von Neapel. (Operetta.)	Zajc. (Zaytz?) I.	Bohem'n.	1834
Lazzaronifest oder, Fest, (das) der Lazaronen.) (Operetta.)	Wranitzky. P.	German.	1756-1808
Lea. (P.p?)	Koch. F. E.	German.	1862
Lea. (Jessy) (P.p?)	Macfarren. G. A.	English.	1813-1877
Léandre. (Le mariage de)	Boulanger. E. H. A.	French.	1815-1900
Léandre et Héro.	Brassac. R. de Bearn	French.	1703? ?
Leandro.	Logroscino. N.	Italian.	1700-1763
Lear. (Il re)	Cagnoni. A.	Italian.	1828-1896
Lear (Le roi) (P.p?)	Cottrau. G.	Italian.	1836
Lear. (Le roi)	Reynaud. A.	French.	1858?
Lebemann. (Der) (Operetta.)	Gruenfeld. A.	Pole.	1852
Leben (Das) ein Traum.	Hirschbach. H.	German.	1812-1888
Leben (Das) ist ein Traum.	Schliebner. G. (A?)	German.	1820
Leben (Das) ein Traum. (Otherwise: Horoskop. (Das))	Schloesser. L.	German.	1800-1886
Leben (Das) fuer den Zaren.	Glinka. M. I.	(See: Zarskaja skisu.)	
Lebende Blumen. (Operetta.)	Klerr. J. B.	German.	1833?
Lebende Blumen. (Operetta.)	Telle. F. W.	German.	1798-1862
Leblediji Hororagua.	Dikran-Tschuadian. (Dicran Tchodjian?)	Armen'n.	1842-1898
Leccion (Una) de toreo.	Hernandez. L.	Spanish.	1850?-1888
Leçon (La), ou, la tasse de glace. (Otherwise: Peur. (La fausse))	Dalayrac. N.	French.	1753-1809
Leçon (la) d'amour. (Operetta.)	Borssat. ?	French.	1835?
Leçon (une) d'amour. (Operetta.)	Varney. P. J. A.	French.	1811-1879
Leçon (la) d'amour. (Operetta.)	Wachs. F.	French?	1825?
Leçon (la) de chant. (Operetta.)	Laurent de Rillé. F. A.	French.	1828
Leçon (La) de chant. (Operetta.)	Marti. E.	French.	1873?
Leçon (la) de chant. (Operetta.)	Offenbach. J.	German.	1819-1880
Leçon (La) de danse. (?)	Berson. S.	Pole?	1872?
Leçon (la) d'une jeune femme.	Duret. M.	French?	1785? ?
Lecouvreur. (Adrianna)	Benvenuti. T.	Italian.	1832-1906
Lecouvreur. (Adrianna)	Cilea. F.	Italian.	1867
Lecouvreur. (Adrianna)	Perosio. E.	Italian.	1859?
Lecouvreur. (Adrianna)	Vera. E.	Italian.	1825?
Leda.	Clerice. J.	Argent'n.	1863
Ledia.	Zubiaurre. V.	Spanish.	1837
Lee. (Nancy)	Miller.	(See: Nancy.)	
Lefte. (Opera?)	Fioravanti. Val.	Italian.	1764-1837
Lega. (la)	Josse. J. M.	French.	1815
Lega (La) Lombarda.	Buzzi. A.	Italian.	1812?-1891
Legacy. (The Soldier's) (Operetta.) (P.p?)	Macfarren. G. A.	English.	1813-1887
Légataire (le) de Grenade.	Hugh. Cass. ?	French.	1839
Légataire (Le) universel.	Pfeiffer. G. J.	French.	1835-1908
Legend (The) of Sleepy Hollow.	Maretzek. M.	German.	1821-1897
Legend (The) of St. Etheldethelwethelberga. (Operetta.)	Pommer. W. H.	Americ'n.	1851

Legend (The) of the lys.	Lutz. W. Meyer	German. 1829-1903
Légende (la) de l'Ondine.	Rosenlecker. G.	(See: Ondine.)
Légende (La) de Sainte Cécile.	Chausson. E.	French. 1855-1899
Légende (La) de Saint-Julien.	Erlanger. J. d'	French. 1830
Légende (la) du Buffon.	Pellet. A.	(See: Buffon.)
Légende (La) du diable.	Vercken de Vreuschmen. L.	Belgian. 1828
Légende (La) du Maygar. (Operetta.)	Godard. A.	French? 1848?
Legende (Die) von Unsterberg. (?)	Schubert. F. P.	German. 1797-1828
Légendes (Les) de Gavarni. (Operetta.)	Barbier. F. E.	French. 1829-1889
Leggenda d'amore.	Corinaldi. G.	Italian. 1871?
Leggenda (La) di Pisa.	Miceli. Giorgio	Italian. 1836-1895
Leggenda (La) di un fiore.	Bossi. R.	Italian. 1872?
Legion. (Die donnernde) (Operetta.)	Barta. J.	Bohem'n. 1744?-1803?
Legion (The) of honour. (Opera?)	Lee. G. A.	English. 1802-1851
Léhémann. (Otherwise: Tour (La) de Neustadt.)	Dalayrac. N.	French. 1753-1809
Lehmann, oder, Ein Tag der Gefahr.	Pillwitz. F.	German. 1800? ?
Lehrer. (Der) (?) (Operetta.)	Stritzko. J.	German? 1871?
Leicester. (Otherwise: Château (Le) de Kenilworth.)	Auber. D. F. E.	French. 1782-1871
Leicester. (Il Conte di)	Bauer. A.	(See: Conte.)
Leicester. (Opera?)	Gregoir. E. C. J.	Belgian. 1822-1890
Leicht gemacht, leicht gespendet. (?)	Conradi. M.	German. 1826?
Leichte Infanterie. (Operetta.)	Loew. C.	German? 1853?
Leichte Kavallerie. (Operetta.)	Suppé. F.	German. 1820-1896
Leichtes Blut. (Operetta.)	Catenhusen. E.	German. 1845
Leichtglaeubigen. (Die) (?)	Titow. A. N.	Russian. 1769-1827
Leiden ontzet. (P.p?)	Van der Lindes. C.	Dutch. 1839
Leila.	Bizet. A. C. L. "Georges"	(See: Pêcheurs (Les) de Perles.)
Leila, ou, Le Giaour.	"Bovery. J." (Bovy. A. N. J.)	Belgian. 1808-1868
Leila. (Zeila?)	Coronaro. A.	Italian? 1850?
Leila. (Otherwise: Giaour. (le))	Hermann. A. (?)	French? 1822
Leila.	Pierson. H. H.	English. 1815-1873
Leila.	Schaum. J. O. H.	German. 1765? ?
Leila di Granata.	Lamberti. G.	Italian. 1820?-1894
Leipziger (Die) Messe, oder, Le bon vivant.	Keiser. R.	(See: Messe.)
Leitora (A) da Infanta.	Machado. A.	P't'guese. 1863?
Leitora (A) muda.	Machado. A.	P't'guese. 1863?
Lejla.	Bendl. K.	Bohem'n. 1838-1897
Lekcije botaniky.	Stefani. Jos.	Pole. 1802 ?
Lena.	Zignoni. T.	Italian? 1867?
Lendemain (Le) de la bataille de Fleurus.	Krutzer. R.	German? 1766-1831
Lendemain (Le) des noces	Barbier. F. E.	French. 1829-1889

Lendemain (un) des Noces. (Otherwise: Mariage (Le) de la vielle.)	Jadin. L. E.	French.	1768-1853
Lenzluege.	Woess. J.	German?	1875?
Leo, the Royal Cadet.	Telgmann. ?	German.	1865?
Leocadia.	Mazza. G.	Italian.	1806?-1885
Leocadia.	Rossi. Lau.	Italian.	1810-1885
Léocadie.	Auber. D. F. E.	French.	1782-1871
Leoline.	Flotow.	(See: Foerster. (Der))	
Léon.	Dalayrac.	(See: Château (le) de Monténéro.)	
Léona, ou, le Parisien en corse.	Pilate. (Pilati?) A.	French.	1810-1877
Leonard.	Hall. G. W. L. Marshall.	English.	1862
Leonardo.	Thorne. T. P.	Americ'n.	1865?
Leonardo e Blandine.	Winter. P.	German.	1754-1825
Léonce, ou, le Fils adoptif. (Operetta.)	"Nicolo" (Isouard. N.)	French.	1775-1818
Leone.	Rosseau. S. A.	French.	1853-1904
Leone (Il) di Venezia.	Verardini. E. (With Agnillo. C.)	Brazil'n?	1862?
Leone Isouaro.	Cianchi. E.	Italian.	1833
Leoni.	Litta. G. A.	Italian.	1822-1891
Leonida in Tegea. (Two settings.)	Draghi. A.	Italian.	1635-1700
Leonida in Tegea.	Ziani. P. A. (With part of Draghi's music.)	Italian.	1630?-1711
Léonidas, ou, les Spartiates.	Gresnich. A. F. (With Persuis.)	Belgian.	1755-1799
Leonie.	Duggan. J. F.	Irish.	1817
Leonilda.	Ruta. M.	Italian.	1827-1896
Leonilda.	Salvioni. C.	Italian.	1770? ?
Leonina.	Verdi. (Jnr.) G.	Italian.	1859?
Leonine.	Gener. ?	Spanish?	1865?
Leonora.	Donizetti. G.	(See: Favorite. (Le))	
Leonora the Bell-maid of Lyons.	Fry. W. H.	Americ'n.	1813-1864
Leonora.	Kramm. G.	German.	1856
Leonora. (Otherwise: Eleonora.)	Mercadante. G. S. R.	Italian.	1794-1870
Leonora.	Serponti. G. R.	Italian.	1856?
Leonora, (Eleonora?) ossia, l'Amor conjugale.	Paer. F.	Italian.	1771-1839
Leonora de'Medici.	Briccialdi. G.	Italian.	1818-1881
Leonora Dori.	Battista. V.	(See: Dori.)	
Leonore.	Bach. O.	German.	1833-1893
Leonore.	Capry. (Capri?) J.	French.	1837
Leonore, ou, l'Heureuse Épreuve. (Operetta.)	Champein. S.	French.	1753-1830
Leonore.	Clausner. J.	German?	1868?
Leonore. (Opera?)	Eberwein. K	German.	1786-1868
Leonore.	Eugene von Wuertemburg.	(See: Geisterbraut. (Die))	
Leonore, ou, l'amour conjugale.	Gaveaux. P.	French.	1761-1825
Leonore.	Huettenbrenner. A.	German.	1794-1868
Léonore de Médicis.	Agnelli. S.	Italian.	1817
Léonore et Félix.	Benoist. F.	French.	1794-1878
Léontine et Fonrose.	Pauwels. J. E.	Belgian.	1768-1804
Leopold von Dessau. (Operetta.)	Baselt. F.	German.	1863

Lequel?	Leborne. A. A. S.	Belgian.	1797-1866
Lequel des trois?	Desvignes. F. V.	French.	1805-1853
Lequel des trois? (P.p?)	Warot. C.	French.	1804-1836
Lérida (?) (Opera?)	"Batistin" (Stuck. J. B.)	German.	1680?-1755
Lesbina e Millo. (Opera?)	?	(Venice,	1706.)
Lesta, etc.	Cavos. C.	Italian.	1776-1840
Lesta.	Krasnopolsky. ?	Pole.	1840?
Lestocq, ou, L'intrigue et l'amour.	Auber. D. F. E.	French.	1782-1871
Lesur Pan.	Suk. W.	Bohem'n.	1861
Leszek biaty.	Elsner. J. X.	German.	1769-1854
Letalo da Vico.	Fiorini. G.	Italian.	1812?
Letter. (The scarlet)	Damrosch. W.	Americ'n.	1862
Lettera. (La terza)	Farinelli. G.	(See: Terza (La) lettera.)	
Lettera (la) anonima.	Donizetti. G.	Italian.	1794-1848
Lettera (La) perduta.	Gabrielli. N.	Italian.	1814-1901
Lettera (la) di recommandazione.	Traversari. A.	Italian.	1820?
Letterato (Il) alla moda.	Marinelli. G.	Italian.	1760? ?
Lettre (La) au bon Dieu.	Duprez. G. L.	French.	1806-1896
Lettre (La) de cachet.	Haring. C.	French?	1847?
Lettre (La) de change.	Bochsa. R. N. C.	French.	1789-1856
Lettre (La) posthume.	Kreubé. C. F.	French?	1777-1846
Lettres. (Les deux)	Boieldieu. F. A.	French.	1775-1834
Lettres. (Les deux)	Jadin. L. E.	French.	1768-1853
Letty. (P.p?)	Balfe. M. W.	Irish.	1808-1870
Letzten (Die) tagen von...		(See proper names.)	
Leucade. (Il salto di)	Mosca. L.	(See: Salto (il) di Leucade.)	
Leucade. (Le saute de)	Diache. E.	(See: Saute (Le) de Leucade.)	
Leucippe. (Opera?)	Draghi. A.	Italian.	1635-1700
Leucippe.	Porfiri. (Porfirii?) P.	Italian.	1650? ?
Leucippe e Teonoe.	Pollarolo. A.	Italian.	1680-1750
Leucippe e Zenocrita.	Vento. M. (With others.)	Italian.	1739-1776
Leucippo. (Opera?)	Hasse. J. A.	German.	1699-1783
Leucippo. (P.p?)	Perez. D.	Spanish.	1711-1778
Leur femme. (?)	Missa. E. J. L.	French.	1861
Leutenant Helene. (Operetta.)	Catenhusen. E.	German.	1845
Leutnant (Sic.) (Der) des Hajducken.	Czober. C.	Hungar'n.	1866?
Leva.	Chalens. M.	Spanish.	1870?
Levantina. (La)	Mancini. F.	Italian.	1674-1739
Leyenda del Monje.	Chapi y Lorente. R.	Spanish.	1850
Leyermann. (Der blinde)	"Miska" (Hauser. M.)	Hungar'n.	1822-1887
Lezione (Una) di pianoforte. (Operetta.)	Loggia. A.	Italian?	1870?
Lezione (La) singolare.	Radicati. F. A.	Italian.	1778-1820
Lia.	Schira. F.	Maltes'n.	1815-1883
Liane.	Rabl. W.	German.	1873?
Liane.	Stasney. L.	Bohem'n.	1823-1883
Libella.	Reissiger. K. G.	German.	1798-1859
Liberazione. (La)		(See proper names.)	
Libertà (La) nociva.	Rinaldo di Capua. (With Galuppi?)	Italian.	1715 ?
Libertà (La) concenta.	Steffani. A.	Italian.	1653-1728

Libertine. (The)	Bishop. H. R. (An adaptation of Mozart's, Don Giovanni.)	English.	1786-1855
Liberty asserted. (Opera?)	Lenton. J.	English.	1650?-1719
Liberty Bell. (The)	Adler. J.	Ameri'n?	1865?
Liberty-Hall. (Opera?)	Dibdin. C.	English.	1745-1814
Libretto. (Das) (Opera?) (P.p?)	Wiseneder. Caroline	German.	1807-1863
Libretto (Il) alla moda.	Brunetti. A.	Italian.	1726 ?
Libuscha. (Libussa?)	Smétana. F.	Bohem'n.	1824-1884
Libusin šuatek.	Skroup. (Skraup?) F.	Bohem'n.	1801-1862
Libussa. (La)	Bernardi. B. .	Italian.	1673? ?
Libussa.	Kreutzer. K.	German.	1780-1849
Libussa.	Monari. C.	Italian.	1675? ?
Libussa.	Lannoy .E.	Belgian?	1787?-1853
Licasta.	Ferrari. B.	Italian.	1597-1681
Licença pastoril.	"Portogallo" (Portugal. M.)	P't'guese.	1762-1830
Lichtenstein.	Lindpainter. P. J.	German.	1791-1856
Lichtenstein.	Schilling. F. (With K. Thomas.)	German?	1862?
Lichtenstein. (P.p?)	Seibert. F. L. G.	German?	1864?
Lichter (Die wunderbaren), oder, Der Reinhardsbrunnen.	Nohr. C. F.	German.	1800-1875
Licino imperatore.	Pallavicini. C.	Italian.	1630?-1688
Licurgo, ossia, il cieco di acuta vista.	Pollarolo. C. F.	Italian.	1653-1722
Licurgo, ossia, Il cieco di acuta vista.	Santis. G. (A?)	Italian.	1751? ?
Liden Kirsten.	Hartmann. J. P. E.	Dane.	1805-1900
Lidia (Lida?) di Brusselle.	Pacini. G.	Italian.	1796-1867
Lidia e Clori. (Gli amori di)	Melani. Alessandro	Italian.	1627? ?
Lidwina.	Dessauer. J.	Bohem'n.	1798-1876
Liebchen (Das) an Dache. (Operetta.)	Konradin. K. F.	German.	1833-1884
Liebe. (Die) (Subsequently: Suehne.)	Beer. A. (Now: Beer-Walbrunn.)	German.	1864
Liebe. (Die) (Opera?)	Lampe. G. F.	German.	1703-1751
Liebe. (Suendige)	Soukoup. F.	Bohem'n?	1861?
Liebe allein macht gluecklich. (Operetta.)	Reichardt. J. F.	German.	1752-1814
Liebe. (Die) auf dem Lande. (Operetta.)	Hiller. J. A.	German.	1728-1804
Liebe. (Die) auf dem Lande. (Operetta.)	Riotte. P. J	German?	1776-1856
Liebe. (Die) auf der Alm. (Operetta.)	Riotte. P. J.	German?	1776-1856
Liebe (Die) auf der Probe.	Halbe. J. A.	(See: Liebesprobe. (Die))	
Liebe (Die) aus Eifersucht. (Operetta.) (Otherwise: Schaerpe und. Blume.)	Hoffmann. E. T. A.	German.	1776-1822
Liebe. (die.....erquickte)	Kobelius. A. J.	German.	1674-1731
Liebe. (Die starke kindliche)	Eulenstein. A. H. S.	(See: Familie. (Die schottische))	
Liebe. (Die triumphirende) (?)	Gartavelde. ?	German?	1865?
Liebe. (die triumphirende)	Kobelius. J. A.	German.	1674-1731
Liebe. (Die vertheidgte)	Mannstaedt. W. (?)	German.	1837-1904

Liebe (Die) fuer den Koenig, etc.	Suessmayr. F. X.	German.	1766-1803
Liebe (Die) in Lager. (Operetta.)	Bierey. G. B.	German.	1772-1840
Liebe (Die) in Narrenhause. (Operetta.)	Dittersdorf. K. Ditters von	German.	1739-1799
Liebe im Narrenhause. (Operetta.) (P.p?)	Walter. I.	Bohem'n.	1759-1822
Liebe (Die) im Serail. (Operetta.)	Suessmayr. F. X.	German.	1766-1803
Liebe (Die) im Sommer. (Operetta.)	Depuis. (Depuys?) L.	Dutch?	1764? ?
Liebe (Die) in der Maedchenschule.	Blum. K. L.	German.	1786-1844
Liebe (Die) in der Stadt. (Operetta.)	Riotte. P. J.	German?	1776-1856
Liebe (Die) in der Ukraine. (Operetta.)	Spindler. F. S.	German.	1759-1820
Liebe (Die) ist sinnreich. (Operetta.)	Gestewitz. F. C.	German.	1753-1805
Liebe (Der) Macht.	Schjelderup. G.	Norw'g'n.	1859
Liebe macht kurzen Prozess. (Operetta.)	Haibel. J.	German.	1761 ?
Liebe macht kurzen Prozess.	Suessmayer. F. X. (With others.)	German.	1766-1803
Liebe (Der) Opfer.	Fahrbach. P.	German.	1815-1885
Liebe und Glueck.	Mengewein. K.	German.	1852
Liebe (die) unter den Handswerkleuten.	Gassmann. F. L.	(See: Amore (L') artigiano.)	
Liebe (Die) von Sion, oder, Ephriam und Manasse.	Lateiner. J.	German?	1865?
Liebenden (Die) von Teruel.	?	(Vienna, Oct. 4, 1891.)	
Liebenswuerdig. (Operetta.)	Kral. J.	Dutch?	1833?
Liebesabenteuer. (Operetta.)	Bierey. G. B	German.	1772-1840
Liebesabenteuer. (P.p?)	Glaeser. F.	Bohem'n.	1799-1861
Liebesbazillus. (Der)	Bendel. K.	(See: Janofsky.)	
Liebesbrunnen. (Operetta.)	Mestrozzi. P.	German?	1859?
Liebesdiplomat. (Der) (Operetta.)	Dibbern. K.	German?	1855
Liebesfestung. (Die) (Operetta.)	Zepler. B.	German.	1858
Liebesgeige. (Die)	Maclean. A.	(See: Hunchback.)	
Liebesgott. (Der moderne) (?) (Operetta.)	Wanda. G.	German.	1871?
Liebesgrab. (Das) (Operetta.)	Schwindl. F.	Bohem'n?	1740?-1786
Liebeshof. (Der) (Operetta.)	Mueller (Jnr.) Ad.	Hunga'n?	1839-1901
Liebeskampf. (Der)	Meyer-Helmund. E.	Russian.	1861
Liebeskompass. (Der) (Operetta.)	Ebers. K. F.	German.	1770-1836
Liebespfand. (Das) (Operetta.)	Hielscher. P.	German?	1861?
Liebespostillon. (Der) (Operetta.) (Otherwise: Postillon (le) d'amour.)	Maschek. E. (G?)	German?	1836?-1896
Liebesprobe (Die) oder, Der Loewe von Salamanka.	Bach. O.	German.	1833-1893
Liebesprobe. (Die) (Operetta.) (Otherwise: Liebe (Die) auf der Probe.)	Halbe. J. A.	Bohem'n.	1733 ?

Liebesprobe. (Die) (P.p?)	Hummel. J. N.	Hungar'n.	1778-1837
Liebesprobe. (Die)	Maurice. A.	German.	1862-1905
Liebesprobe (Die), oder, Liebe muss zanken. (Operetta.)	Thomas. J. G.	German?	1822?
Liebesring. (Der)	"Auer" (Frotzler. C.)	German?	1873
Liebesring. (Der)	Bial. R.	German.	1834-1881
Liebesring. (Der)	Boenicke. H.	German.	1821-1879
Liebesring. (Der)	Doerstling. G. R.	German.	1821
Liebesring. (Der)	Kraehmer. E.	German?	1830?
Liebesring. (Der)	Methfessel. E. M. (?)	German?	1802-1878
Liebesring. (Der) (P.p?)	Pozděna. A.	Bohem'n.	1836
Liebesring. (Der)	Schliebner. A. G.	German.	1820
Liebesring. (Der)	Schroeder. A.	German.	1829
Liebesring. (Der)	Schuhersky. F. Z.	Bohem'n.	1830-1892
Liebesschloessel. (Der) (Sic.)	Schmidt. M.	German.	1870?
Liebestrank. (Der)	Donizetti. G.	(See: Elisire d'amor.)	
Liebestrank. (Der)	Gumbert. F.	German.	1818-1896
Liebesverbot. (Das) (Otherwise: Novize (Die) von Palermo.)	Wagner. W. R.	German.	1813-1883
Liebeswogen.	Gerlach. T.	German.	1861
Liebeszauber.	"Hoven. J."	(See: Kaetchen von Heilbron.)	
Liebeszauber.	Mueller. Ad.	Hungar'n.	1801-1886
Liebeszauber.	Nohr. C. F.	German.	1800-1875
Liebeszauberin. (Die)	Grill. J.	Hunga'n?	1805?
Liebhaber. (Der verwundete)	Gyrowetz. A.	Bohem'n.	1763-1850
Liebhaber. (Der dreifache) (Operetta.)	Wranitzky. P.	German.	1756-1808
Liebhaber (Der) als Automat, oder, Die redende Machine (Operetta.)	André. J.	German.	1741-1799
Liebhaber (Der) als Kontrabande. (Operetta.)	Grutsch. F. S.	German.	1800 ?
Liebhaber (Der) im Schlafrock, oder, Was ein soll, schickt sich (Operetta.)	Spindler. F. S.	German.	1759-1820
Lied (Ein) als Verraether.	Sobolewski. J. F. E.	German.	1804-1872
Lied (Das) der Garde. (Operetta.)	Becker. V. E.	German.	1814-1890
Lied (Das) der triumphierenden Liebe. (?)	Simon. A.	French?	1851
Lieder (Die) des Mirza Schaffy, oder, Der Wassertraeger. (Operetta.)	Roth. L.	Hunga'n?	1849?
Lieder (Die) des Musikanten. (Operetta.)	Gumbert. F.	German.	1818-1896
Liederik de rentmeester, oder, L'intendant.	Mertens. J.	Belgian.	1834-1903
Liederoperetta. (Eine)	Mueller. Wenzel	German.	1767-1835
Liedes (Des) Ende.	Podbertsky. T.	German.	1846
Liedge (Een) van moeder.	Van Loo. (C?)	Belgian?	1836?
Lieds (les) de France. (?) (Opera?)	Bruneau. L. C. B. A.	French.	1857
Liefde (De) van Amintas en Amarillis. (Opera?)	Buiksloot. ?	Dutch.	1656? ?
Lieutenant. (The Humorous)	Bishop. H. R.	English.	1786-1855

Lieutenant. (The first)	Gaynor. Jessie. L.	Americ'n. 1874
Lieutenant. (The first)	Page. N. C.	Americ'n. 1866
Lieutenant (The) of the Navy.	Roth.	(See: See-Leutenant. (Der))
Ligeois (Li) egagi.	Hamal. J. N.	Belgian. 1709-1778
Ligerita de cascos. (Operetta.)	Toregrosa. ?	Spanish? 1860?
Lila. (Operetta.)	Reichardt. J. F.	German. 1752-1814
Lila. (Opera?)	Seidel. F. L.	German. 1765-1831
Lilah.	Mascheroni. E.	Italian. 1871?
Lili.	Martini. (?) R.	Italian? 1859?
Lili Tsee.	Curti. F.	German. 1854-1898
Liline et Valentin. (Operetta.)	Lecocq. A. C.	French. 1832
Lilla.	Branaccio. A.	Italian. 1813-1846
Lilla (Den) slafvinnen.	Crusell. H. B.	Rus'n-Fin. 1755-1838
Lilla, oder, die Gaertnerin. (Operetta.)	Koenig. J. M.	German. 1750? ?
Lilla. (P.p?)	Schack. B.	Bohem'n. 1758-1826
Lilla, oder, Schoenheit und Liebe.	Martin y Solar. (Soler?)	(See: Cosa rara.)
Lillian.	Deval. H.	English. 1816?
Lillo e Lella.	Valente. G.	Italian. 1814?
Lilloise. (La)	Dubois. C. F. T.	(See: Pain (Le) bis.)
Lilly.	Simar. C.	Dutch? 1852?
Liluookalani. (?)	White. R. C.	Ameri'n? 1860?
Lily. (The Jersey)	de Koven. R.	Americ'n. 1859
Lily-o-Killarney. (Operetta.)	Briggs. B.	Americ'n. 1859-1905
Lily (The) of Killarney, or, The Lake of Glenaston. (Otherwise: Rose (Die) von Erin, and, Rose (La) d'Erin.)	Benedict. J.	German. 1804-1885
Lina. (Otherwise: **Mystère. (le)**)	Dalayrac. N.	French. 1753-1809
Lina. (la belle)	Hubans. C.	French? 1820?
Lina.	Pedrotti. C.	Italian. 1817-1893
Lina. (P.p?)	Pizzi. E.	Italian. 1862
Lina.	Ponchielli. A.	(See: Savojarda. (La)
Linaris.	Danau. L.	German? 1875?
Lind. (Jenny)	Belleti. G. B.	Italian. 1815
Linda d'Ispahan.	Malpiero. F.	Italian. 1822
Linda di Chamounix. (Otherwise: Linda von Chamounix.)	Donizetti. G.	Italian. 1797-1848
Linda di Roccaforte.	Gnocchi. A.	Italian. 1815?
Lindamire.	Bernardi. A. (E?)	Italian. 1838
Lindane.	Kanne. F. A.	(See: Fee (Die) und der Haarbeutel-schneider.)
Lindane. (Operetta.)	Ubrich. ?	German? 1804?
Lindano e Dalmira.	Silva. J. C.	P't'guese. 1748? ?
Lindor und Ismene. (Operetta.)	Muehle. N.	German. 1750 ?
Lindor und Ismene. (Operetta.)	Schmittbauer. J. A.	German. 1718-1809
Lindoro.	Héritte-Viardot. Louise	Spanish? 1841
Linnée, ou, La mine de Suède.	Dourlen. V. C. P.	French. 1780-1864
Lino (Il) generoso, ovvero, la tirannide, etc.	Minissari. F.	Italian. 1669? ?

Linzer (das) Schiff, oder, Die Beleuchtung in der Leopoldstadt. (Operetta.)	Volkert. F.	Bohem'n.	1767-1845	
Liobarring. (?)	Skraup. J. N. (Skroup?)	Bohem'n.	1811-1892	
Lion (le) de Saint-Marc. (Operetta.)	Legouix. I. É.	French.	1834	
Lion (le) en cage. (Operetta.)	Villebichot. A.	French.	1820?	
Lion Tamer. (The)	Stahl. R.	Ameri'n?	1860?-1899	
Liona. (Emma)	Lozzi. A.	Italian.	1865?	
Lionel and Clarissa. (Opera?)	Dibdin. C.	English.	1745-1814	
Lionella.	Samara. S.	Greek.	1861	
Lionora. (la)	Ciampi. L. V. (With Logroscino.)	Italian.	1719	?
Liqueur (la) d'or. (Operetta.)	Laurent de Rillé. F. A.	French.	1828	
Lira (La) de Apolo.		(See: Apolo.)		
Lira (La) d'Orfeo.	Draghi. A.	(See: Orfeo.)		
Lisa. (Otherise: Sprache (Die) des Herzens.)	Mertke. E.	German.	1833-1895	
Lisa de'Lapi.	Samengo. E.	Italian?	1850?	
Lisa pontegliosa.	Domenico. G.	Italian.	1689?	?
Lisandro.	Isola. G.	Italian.	1761-1815	
Lisbeth. (Operetta.)	Grétry. A. E. M.	Belgian.	1741-1813	
Lisbeth.	Major. J. J.	Hungar'n.	1859	
Lisbeth.	Mendelssohn.	(See: Heimkehr aus der Fremde.)		
Lischen et Fritzchen. (Operetta.) (Otherwise: Mariage (La) de Lischen, and, Fritzchen und Lieschen.)	Offenbach. J.	German.	1819-1880	
Lise. (?)	"Byn" (A. Roth.)	Swiss.	1857?	
Lise et Colin. (Operetta.)	Gaveaux. P.	French.	1761-1825	
Lise og Peter.	Soeren von Wedel ?	Dane?	1763?	?
Lisetta.	Antolisei. ?	Italian?	1845?	
Lisetta e Astrobolo.	?	(Venice,	1707.)	
Lisetta e Delfo.	?	(Venice,	1718.)	
Lisetta (Liretto?) e Giannino.	Fioravanti. Val.	Italian.	1764-1837	
Lisette.	Nini-Bellucci. ? (Ricci?)	Italian?	1868?	
Lisette.	Ortolan. E.	French.	1824-1891	
Lisez Plutarque!	Plantade. C. H.	French.	1764-1839	
Lisia. (Operetta.)	Scio. E.	French.	1766-1796	
Lisia. (Il trionfo di)	?	(Lisbon,	1833.)	
Lisimacco.	Pagliardi. G. M.	Italian.	1642?	?
Lisimacco ricamato da Alessandro.	Legrenzi. G.	Italian.	1625?-1690	
Lisimaco. (Il)	Pasquini. B.	Italian.	1637-1710	
Lisimen und Kallisto. (Opera?)	Weinberger. V.	German.	1651?	?
Lisinga. (Lusinga?)	Paganini. E.	Italian.	1770?	?
Lisko und Saldino. (Operetta.)	Drechsler. J. (G?)	Bohem'n.	1782-1852	
Lisonart (Lisuart?) und Dariolette. (Operetta.)	Hiller. J. A.	German.	1728-1804	
List. (Die) (Otherwise: Csel.)	Bartay. A.	Hungar'n.	1798-1856	

List gegen List, oder, die Glocke hat 12 geschlagen.	Beecke. I.	German.	1730?-1803
List gegen List. (Operetta.)	Benzon. (Benzan?) S.	Dane.	1793? ?
List gegen List. (Operetta.)	Bergt. C. G. A.	German.	1772-1837
List gegen List, oder, Der Teufel im Waldschloss. (Operetta.)	Hacker. B.	German.	1769 ?
List um List. (Operetta.)	Rosenhain. J.	German.	1813-1894
List um List. (Operetta.)	Schimon. A.	German.	1820-1887
List und Phlegma. (Operetta.)	Reuling. L. W.	German.	1802-1879
List und Ungefaehr. (Operetta.)	Lang. E.	Russian?	1761? ?
List und Zufall. (Operetta.)	Suessmayer. F. X.	German.	1766-1803
Litigante (Il) senza lite.	Aspa. M.	Italian.	1806?-1868
Litiganti. (I)	Altavilla. F.	Italian?	1810?
Litiganti (De' due) il terzo gode.	Pagliuolo. P.	Italian.	1815?
Litigio (Il) del cielo e della terra, etc.	Bernabei. G. E.	Italian.	1620-1690
Little (A) bit of everything.	Cole. R. (With Johnson.)	English.	1874?
Little Bo-Peep. (Opera?)	?	?	?
Little Johnny Jones. (Opera?)	Cohan. G. M.	Americ'n.	1878
Little Miss Nobody. (Operetta.)	Godfrey. ? (With Landon-Ronald.)	English.	1868?
Little Red Riding-Hood. (Opera?)	Beckett. Mary à (Mrs. Glossop.)	English.	1860?
Little Red Riding-Hood.	Dennée. C.	Americ'n.	1863
Lituani (I), ossia, Konrad Wallenrod. (Otherwise: Alduna.)	Ponchielli. A.	Italian.	1834-1886
Liva.	Van der Meulen. J.	Belgian?	1872?
Livia.	Bogaert. ?	Belgian?	1873?
Livia. (Opera?)	Caldara. A.	Italian.	1670-1736
Livia Claudia Vestale.	Conforto. N.	Italian.	1727? ?
Livia (Livina?) Quintilla.	Noskowski. S.	Pole.	1846
Livia und Eleander.	Kobelius.	(See: Irregarten (Der) der Liebe.)	
Livietta e Tracolo. (Operetta?) (Otherwise: Contadina (La) astuta.)	Pergolese. G. B. (Pergolesi?)	Italian.	1710-1736
Livre (le) de l'Ermite.	Carfa di Colobrano. M. H. F. V. A. P.	Italian.	1787-1872
Livre (Le) des destins.	Bianchi. F.	Italian.	1752-1810
Lizinska.	Zajc. (Zaytz?) I.	Bohem'n.	1834
Ljubav i Zloba.	"Lisinski. V." (I. Fuchs.)	Bohem'n.	1819?-1854
Llamada y tropa. (Operetta.)	Arrieta y Corera. P.J.E.	Spanish.	1823-1894
Loa.	Russell. W.	English.	1777-1813
Loa a la Libertad. (Operetta.)	Rogel. J.	Spanish.	1829
Loa, la madre de los pobres.	Balart. G.	Spanish.	1824-1893
Loan (The) of a Lover.	Tully. J. H.	English.	1814-1868
Lob (Das) der Musen.	Telemann. G. P.	German.	1681-1767
Lobetanz. (Opera?)	Thuille. L. W. A. M.	German?	1861
Lobzowianie.	Studzinski. P.	Pole.	1820?
Locanda. (La)	Gazzaniga. G.	Italian.	1743-1819

Locanda. (La) (Otherwise: Fanatico (Il) in Berlina.)	Paisiello. G.	Italian.	1741-1816
Locanda (La) de'Vagabondi.	Paer. F.	(See: Astuzie (Le) amorose.)	
Locanda gratis. (Operetta.)	Alary. J. E. A.	French.	1814-1891
Locandiera. (la)	Agnelli. S.	Italian.	1817
Locandiera. (La)	Basili. (Basilj?) F.	Italian.	1766-1850
Locandiera. (La ricca) (Opera?)	Guglielmi. P.	Italian.	1727-1804
Locandiera.	Neri-Bondi. M. (Bondineri?)	Italian.	1750? ?
Locandiera. (la)	Farinelli. G.	Italian.	1769-1836
Locandiera. (La)	Mayr. J. S.	German.	1763-1845
Locandiera. (La)	Paisiello. G.	Italian.	1741-1816
Locandiera. (La)	Salieri. A.	Italian.	1750-1825
Locandiera. (la)	Usiglio. E.	Italian.	1841
Locandiera (la) astuta.	Caruso. L.	Italian.	1754-1822
Locandiera (La) di spirito.	Auletta. D.	Italian.	1790? ?
Locandiera (La) di spirito. (Otherwise: Donna (La) di spirito.)	Piccinni. N.	Italian.	1728-1800
Locandiera (La) scaltra.	Farinelli. G.	Italian.	1769-1836
Locandiera (La) scaltra.	Federici. V. (F?)	Italian.	1764-1826
Locandiere (il) deluso.	Rutini. F.	Italian.	1767-1827
Locataire. (Le)	Gaveaux. P.	French.	1761-1825
Locataire. (Le)	Mussini. N. N.	Italian.	1766? ?
Locataires. (Les Deux)	Pellet. A.	French.	1828
Loch (Das) in der Mauer. (Operetta.)	Kauer. F.	German.	1751-1831
Lochinvar.	Kelley. F. R.	Irish?	1857?
Lock. (The spring) (Operetta.)	Rodwell. G. H. B.	English.	1800-1852
Loco de amor y en la corte.	Caballero. M. F.	Spanish.	1835-1906
Lodoïska. (la)	Caruso. L.	Italian.	1754-1822
Lodoïska.	Cherubini. M. L. C.Z.S.	Italian.	1760-1842
Lodoïska, ou, Les Tartares.	Kreutzer. R.	German?	1766-1831
Lodoïska. (Lodoviska?) (Three settings.)	Mayr. J. S.	German.	1763-1845
Lodoïska. (Partly adapted from Cherubini and Kreutzer.)	Storace. S.	English?	1763-1796
Loewe. (Der schlummernde) (Operetta.)	Raida. K. A.	German.	1852?
Loewe (Der) von Venedig.	"Gast. Peter"	(See: Ehe. (Die heimliche))	
Loewenbraut. (Die) (Operetta.)	Krafft-Lorzing. K.	German.	1856?
Loewenbrunnen. (Der) (Operetta.)	Seyfried. I. X.	German.	1776-1841
Loewen (Des) Erwachen. (Operetta.)	Brandl. J.	Bohem'n.	1835
Loewen im Dorfe. (Operetta.)	Storch. A. M.	German.	1812-1887
Loewensteins Geist.	Roser von Reiter. Fr.	German.	1779-1830
Logerande. (Den) (Operetta.)	Kunzen. F. L. A.	German.	1761-1817
Lohengrin. (Monsieur)	Audran. E.	(See: Monsieur.)	
Lohengrin. (Opera?)	Barbiere. U.	Italian.	1843?
Lohengrin.	Wagner. W. R.	German.	1813-1883
Lohengrin à l'Alcazar. (Opera?)	Patnussex. ?	French?	1856?

Lohengrin à l'Eldorato. (Opera?)	Patnussex. ?	French?	1856?	
Loi (La) jaune.	Thys. Pauline (Madame Sébault.)	French.	1836?	
Lois (les) de la chevalerie. (?)	Koller. B.	German.	1752-1799	
Lokieteka Krol. (Otherwise: Koenig Lokietek.)	Elsner. J. X.	German.	1769-1854	
Lola. (Operetta.)	Rogel. J.	Spanish.	1829	
Lola, la Gaditana.	Soriano-Fuertes. M. (Piqueras.)	Spanish.	1817-1880	
Lola, the belle of the Ballarato.	Orsini. G.	Italian?	1851?	
Lola. (Operetta.)	Willent-Bordogni. G.	French.	1837-1906	
Lolotte et Fanfan.	Dubarrois. ?	French?	1793?	?
Lombardi (i) alla prima crociata. (Otherwise: Jérusalem.)	Verdi. G. F. F.	Italian.	1813-1901	
Lomonossow.	Antonolini. ?	Italian.	?	
Lootse. (Der)	Rrauer. M.	German.	1855	
Lootse. (Der)	Urich. J.	(See: Pilote. (Le))		
Lora.	Skuhersky. F. Z.	Bohem'n.	1830-1892	
Loraine.	?	?		
Lorbeer und Bettelstab.	Weitzmann. K. F.	German.	1808-1880	
Lorbeerbaum (Weder) noch Bettelstab.	Mueller. Ad.	(See: Weder.)		
Lord. (Le faux) (Operetta.)	Gossec. F. J.	Belgian.	1734-1829	
Lord. (Le faux) (Otherwise: Lord. (Der verstellte))	Piccini. N.	Italian.	1728-1800	
Lord (The) of the Isles. (Operetta.)	Rodwell. G. H. B.	English.	1800-1852	
Lord (The) of the Manor.	Jackson. W.	English.	1730-1803	
Lord Bateman.	Solomon. E.	English.	1855-1895	
Lord Mairend. (P.p?)	Warot. C.	French.	1804-1836	
Lord (le) supposé.	Chartrain. N. (Chantrain. S.)	Belgian.	1746?-1823?	
Lord Tom Noddy. (Opera?)	Carr. F. O.	English.	1858	
Lord und Sennerin. (Operetta.)	Schmoelzer, J. E.	German.	1812-1886	
Lorelei. (Loreley?)	Bruch. M.	German.	1838	
Lorelei, oder, Die Nymphe des Rheins.	Heinze. G. A.	German.	1820-1904	
Lorelei.	Kornatsky. F. W.	German?	1822?	
Lorelei.	Lachner. I.	German.	1807-1895	
Lorelei.	Mohr. Ad.	German.	1841	
Lorelei. (Opera?) (P.p?)	Reissmann. A.	German.	1825-1903	
Lorelei	"Sommer. H." (Zincken. H. F. A.)	German.	1837	
Loreley.	Bartholdy. C. J.	Dane.	1853-1904	
Loreley. (P.p?)	Becker. A. E. A.	German.	1834-1899	
Loreley.	Catalani. A.	(See: Elda. (L'))		
Loreley.	Fiebach. O.	German.	1851	
Loreley.	Naumann. E.	German.	1827-1888	
Loreley.	Pacius. F.	German.	1809-1891	
Loreley.	Siboni. E. A. W.	Dane.	1828-1892	
Loreley.	Stierlin. Ad.	German?	1864?	
Loreley.	Weichmann. A.	German.	1872?	
Lorenz. (Der gebesserte) (Operetta.)	Eulenstein. A. H. Sigora	German.	1772-1821	
Lorenz als Raeuber-hauptmann. (Operetta.)	Kinky. (Kinsky?) J.	German.	1790?	?

Lorenz und Suschen. (Operetta.)	Schack. (Cziak?) B.	Bohem'n.	1758-1826
Lorenza.	Mascheroni. E.	Italian.	1871?
Lorenzino.	Lanzini. P.	Italian?	1857?
Lorenzino de'Medici.	Pacini. G.	(See: Elisa Valasco.)	
Lorenzino de'Medici.	Marenco. R.	Italian.	1841
Lorenzo Bologna.	Malder. P.	Belgian.	1724-1768
Lorenzo XIV.	Goudran. ?	(See: Jettatura. (la))	
Lorenzo Soderini.	Cenci-Bolognetti. (Conte)	Italian.	1837?
Loretta, a Tale of Seville.	Lavenu. L. H.	English?	1818-1859
Loretta d'Indovina.	Ruggi. (Jnr.) Francesco	Italian.	1826
Lorhelia. (?)	Falchi. S.	Italian?	1857?
Loris. (First part of trilogy: Nova lux.)	Granozio. C.	Italian?	1872?
Lorle. ('s)	Foerster. A.	German.	1849
Loronese. (La) (Operetta.)	Dall'Argine. L.	Italian.	1874?
Loro y la lechuza.	Barbieri. F. A.	Spanish.	1823-1894
Lorraine. (P.p?)	Clerici. G.	Italian?	1870?
Lorraine. (Operetta.)	Dellinger. R.	Bohem'n.	1857
Los. (Loos) (Das grosse) (Operetta.)	Wolf. E. W.	German.	1753-1792
Los (das) **der Goetter.**	Friberth. J.	German.	1740?-1805
Lose Blaetter. (Operetta.) (Otherwise: Diogenes.)	Zepler. B.	German.	1858
Lost, Strayed, or Stolen. (Opera?)	Morse. S. W.	Americ'n.	1858-1897
Loterya.	Moniuszko. S.	Pole.	1820-1872
Lothario. (Otherwise: Lotario.)	Haendel. G. F.	German.	1685-1759
Lotta (La) **d'Alcide.**	Steffani. A.	(See: Alcide.)	
Lotta (La) **di duje vastase.**	Branaccio. A.	Italian.	1813-1846
Lottchen am Hofe. (Operetta.)	Hiller. J. A.	German.	1728-1804
Lotte und Guergel, oder, Das Gemaelde der Natur. (Operetta.)	Hiller. J. A.	German.	1728-1804
Lotus San.	Shelley. H. R.	Americ'n.	1858
Lotteria (La) **di Vienna.**	Fioravanti. Vin.	Italian.	1799-1877
Lottery. (The)	(Ballad Opera.)	(London, 1731.)	
Lottery. (The Shepherd's)	Boyce. W.	English.	1710-1779
Lotterielos. (Das)	"Nicolo" (Isouard.)	(See: Billet (Le) de loterie.)	
Loucuras de rapaz. (Operetta.)	Freitas-Gazul. F.	P't'guese.	1860?
Louis de Bavière.	Dittmer. M.	German.	1800?
Louis de Male.	Peelaert. A. P. M. G.	Belgian.	1793-1876
Louis IX. (P.p?)	Beaufranchet. ?	French.	1873?
Louis IX en Égypte.	Lemoyne. J. B.	French.	1751-1796
Louis IX en Égypte.	Wessely. K. B.	German.	1768-1826
Louis XII.	"Cousin Jacques" (Beffroy de Reigny. L. A.)	French.	1757-1811
Louisa of Lombardy. (Opera?)	Sanderson. J.	English.	1769-1841
Louise. (Operetta.)	Benda. F. L.	German.	1746-1793
Louise.	Charpentier. G.	French.	1860
Louise. (Otherwise: Malade (La) par amour.)	Solié. (Soulier?) J. F.	French.	1755-1812

Louise de Charolais.	Croze. J. B.	French?	1824?
Loup (Le) blanc.	Samary. ?	French?	1847?
Loup (le) et l'Agneau. (Operetta.)	Barbier. F. E.	French.	1829-1889
Loup-garou. (Le)	Bertin. Louise A.	French.	1805-1877
Loup-garou. (le) (Operetta.)	Conrady. L.	Belgian.	1836
Loup-garou. (le) (Operetta.)	Nibelle. A. A.	French.	1825-1895
Loups (Les deux) de mer. (Operetta.) (P.p?)	Hubans. C.	French?	1820?
Loups (les Deux) -garoux.	Dauphin. L.	French.	1844?
Lourde. (La)	Thorne. F.	English.	1865?
Louvre. (La)	Sarreau. G.	French.	1871?
Love among the Roses, or, The Master-Key. (Operetta.)	Kitchener. W.	English.	1775-1827
Love among the Roses.	Macfarren. G. A.	English.	1813-1887
Love and Money. (Opera?)	(Ballad Opera.)	(London,	1795.)
Love and revenge. (Operetta.)	?	(London,	1729.)
Love and Virtue. (Operetta.)	Hook. J.	English.	1746-1827
Love and War.	Turner. S.	Americ'n.	1853?
Love and Whist. (Operetta.)	Houseley. H.	English.	1851
Love at a loss, or, Most Votes carry it. (Opera?)	Finger. G.	German.	1660? ?
Love for Love. (Opera?)	Eccles. J. (With G. Finger.)	English.	1668-1735
Love in a blaze. (Operetta.)	Stevenson. G. A.	Irish.	1761?-1833
Love in a camp, or, Patrick in Russia.	Shield. W.	English.	1748-1829
Love in a cottage. (Operetta.)	Lee. G. A.	English.	1802-1851
Love in a riddle.	(Ballad Opera.)	(London,	1728.)
Love in a tub. (Opera?)	Bishop. H. R.	English.	1786-1855
Love in a village. (Opera?)	Abel. K. F. (With others.)	German.	1725-1787
Love in a village. (Opera?)	Arne. T. A.	English.	1710-1778
Love in a village. (Opera?)	Baildon. Joseph (With Bernard.)	English.	1727-1774
Love in a village. (Operetta.) (Otherwise: Amor (L') in villagio, and, Amour (L') au village.)	Giardini. F.	Italian.	1716-1796
Love in the city.	Dibdin. C.	English.	1745-1814
Love in the East.	Linley. T.	English.	1725-1795
Love for Love. (Operetta.)	Finger. G.	German.	1660? ?
Love on Wheels. (P.p?)	Gaunt. P.	Americ'n.	1865?
Love-Charm (Spell?) (The)	Bishop.	(See: Philtre. (Le))	
Lovelace.	Hirschmann. H.	French?	1868?
Love lornia. (P.p?)	Wood. McConnell	Scotch?	1872?
Love laughs at locksmiths. (Opera?)	Kelly. M.	Irish.	1762-1826
Love makes a man. (Opera?)	Finger. G.	German.	1660? ?
Love, Powder, and Patches.	Cale. Rosalie B. S.	Americ'n.	1875
Love-Spell. (The)	Donizetti.	(See: Elisire (L') d'amore.)	
Lover (The) his own Rival.	(Ballad Opera.)	(London,	1736.)
Lover. (The deaf)	Shield. W.	English.	1748-1829
Lover. (The) lying) (Opera?)	Croft. W.	English.	1678-1727
Lover. (The mad) (Opera?)	Eccles. J.	English.	1668-1735
Lovers. (The five)	Cooke. T. S.	Irish.	1782-1848

Lovers, (The passionate) or, Gripus and Hagio. (Opera?)	Baron. R.	English.	1617?	?
Lovers' Knots. (Operetta.) (P.p?)	Bendall. W. E.	English.	1850	
Love's alarms. (Operetta.)	Fitzwilliam. E. F.	English.	1824-1857	
Love's Comedy. (?)	Pennun. J. E.	Dane?	1836-1894	
Love's Labour Lost. (Opera?)	Bishop. H. R.	English.	1786-1855	
Love's last shift. (Opera?)	Purcell. D.	English.	1660-1718	
Love's Limit.	Mallandaine. J. E.	English.	1835?	
Love's Locksmith.	Mildenberg. A.	Americ'n.	1873	
Love's Lottery.	Edwards. J.	Americ'n.	1855	
Love's Magic.	Zavertal. L.	Bohem'n.	1849	
Love's paradise.	Purcell. D.	(See: Grove. (The))		
Love's Revenge.	Greene. M.	(See: Florimel.)		
Love's Stratagem.	Fairlamb. J. R.	Americ'n.	1837	
Love's Stratagem.	Paisible. J.	French?	1656?-1721	
Love's Trial. (Operetta.)	Shaw. S.	English.	1852?	
Love's Triumph.	Cesarine. C. F. (With G. and F. Gasparini.)	Italian.	1664	?
Love's Triumph.	"Valentini" V. U.	Italian.	1677?	?
Love's Triumph.	Wallace. W. V.	Scotch?	1814-1865	
Love's Vow.	Audran. E.	(See: Serment (Le) D'Amour.)		
Loves (The) of Ergasto. (Opera?)	Greber. G.	(See: Ergasto.)		
Loys.	Doret. G.	French.	1876?	
Lubino. (Operetta.)	Vanzo. F.	Italian?	1857?	
Lubino (Labino.) e Carlotta.	Mayr. J. S.	German.	1763-1845	
Luc et Lucette. (Operetta.) (P.p?)	Offenbach. J.	German.	1819-1880	
Luca de clases. (Operetta.)	Montero. E.	Spanish.	1870?	
Lucas. (La Saint)	Miry.	(See: Saint.)		
Lucas et Babette.	Riegel H. Joseph (Rigel?)	French?	1741-1799	
Lucas et Cécile. (Operetta.)	Quesnel. J.	French.	1749-1809	
Lucas et Lucette.	Missa. E. J. L.	French.	1861	
Lucas et Perrette. (Operetta.)	Gilliers. J. C.	French.	1667-1737	
Lucchino Visconti.	Amadei. R.	Italian.	1840	
Luccullo. (Delizio Ritiro di)	Draghi. A.	(See: Delizio.)		
Luce.	Gobati. S.	Italian.	1850	
Luce (La) dell'Asia.	Lara. I. de	English?	1858	
Lucerna (la) di Epitteto.	Ricci. L.	Italian.	1805-1859	
Lucero (El) de l'alba. (Operetta.)	Caballero. M. F. (With I. Hernandez.)	Spanish.	1835-1906	
Lucette. (Operetta.)	Fridzeri. A. M. A.	Italian.	1741-1819	
Lucette. (Operetta.)	Piccinni. N.	Italian.	1728-1800	
Lucette et Lucas.	Dèzede. Florine.	French?	1764?	?
Lucia di Lammermoor. (Otherwise: Paysanne (La) curieuse.)				
Lucia di Lammermoor. (Otherwise: Nozze (Le) di Lammermoor.)	Carafa di Colobrano. M. E. F. V. A. P.	Italian.	1787-1872	
Lucia di Lammermoor. (Otherwise: Braut (Die) von Lammermoor, and, Lucie de Lammermoor.)	Donizetti. G.	Italian.	1797-1848	
Lucia Strozzi.	Sassaroli. V.	(See: Strozzi.)		
Luciella.	Bissell. S.	English.	1846-1906	

Lucifer. (Der Herr)	Dumack. (Dunack?)	(See: Herr.)	
Lucifer. (Operetta.)	Duniecki. S.	Pole?	1836?
Lucifer.	Van Eyken. J. A. (Eycken?)	Dutch.	1823-1868
Lucile. (Operetta.)	Grétry. A. E. M.	Belgian.	1741-1813
Lucilla. (Il trionfo di)	Fiorè. (Fiori?) S. A.	Italian.	1692? ?
Lucille. (Otherwise: Antonio and Lucy.)	Pratt. S. G.	Americ'n.	1846
Lucinda.	Ellerton. J. L.	English.	1801?-1873
Lucinda.	Gnocchi. A.	Italian.	1815?
Lucinda ed Armidoro. (Artemidoro?)	Paisiello. G.	Italian.	1741-1816
Lucinda (La) fedele.	Porta. G.	Italian.	1690?-1755
Lucinde, das Sternenmaedchen.	Kauer. F.	German.	1751-1831
Lucio.	Majone-Montagna. V.	Italian.	1874?
Lucio.	Roberto-Alvarez. A.	Spanish?	1874?
Lucio Papirio.	Balbi. ?	Italian.	1723? ?
Lucio Papirio dittatore.	Bioni. A.	Italian.	1698 ?
Lucio Papirio dittatore.	Caldara. A.	Italian.	1670-1736
Lucio Papirio.	Galuppi. B.	Italian.	1706-1785
Lucio Papirio dittatore.	Giacomelli. G.	Italian.	1686-1743
Lucio Papirio.	Graun. K. H.	German.	1701-1759
Lucio Papirio dittatore.	Hasse. J. A.	German.	1699-1783
Lucio Papirio.	Leo. L.	Italian.	1694-1746
Lucio Papirio dittatore.	Marinelli. G.	Italian.	1760? ?
Lucio Papirio dittatore.	Orlandini. G. M.	Italian.	1690-1760
Lucio Papirio dittatore.	Paisiello. G.	Italian.	1741-1816
Lucio Papirio dittatore.	Pollarolo. C. F.	Italian.	1653-1722
Lucio Papirio dittatore.	Porpora. N. A.	Italian.	1686-1766
Lucio Papirio dittatore.	Predieri. L. A.	Italian.	1688-1769
Lucio Silla.		(See: Silla.)	
Lucio Vero.	Araja. E.	(See: Berenice.)	
Lucio Vero.	Ariosti. A.	Italian.	1660-1733
Lucio Vero. (P.p?)	Bertoni. F. G.	Italian.	1725-1813
Lucio Vero.	Bioni. A.	Italian.	1698 ?
Lucio Vero.	Buononcini. A. (Bononcini?) (M.)	Italian.	1675?-1726
Lucio Vero.	Gasparini. F.	Italian.	1668-1737
Lucio Vero. (P.p?)	Gluck. C. W.	German.	1714-1787
Lucio Vero.	Manna. G.	Italian.	1721-1788
Lucio Vero.	Perti. G. A.	Italian.	1661-1756
Lucio Vero.	Pollarolo. C. F.	Italian.	1653-1722
Lucio Vero.	Sacchini. A. M. G.	Italian.	1734-1786
Lucio Vero.	Sandoni. P. G.	Italian.	1680?-1730?
Lucio Vero.	Sarri. D.	Italian.	1678-1842 ?
Lucio Vero.	Scalabrini. P.	Italian?	1716? ?
Lucio Vero.	Torri. (Tori?) P.	Italian.	1665?-1737
Lucio Vero.	Traetta. T. M. F. S.	Italian.	1727-1779
Lucioles. (les)	Servel. E.	French.	1829
Lucius Verus. (Otherwise: Berenice.)	Bronner. G.	Dane.	1666-1724
Lucius Verus.	Keiser. R.	German.	1674-1739
Lucrèce d'Orgeat.	Barbier. F. E.	French.	1829-1889
Lucrecia Borgia.	Freitas-Gazul. F.	P't'guese.	1860?
Lucretia. (Lukrezia?)	Keiser. R.	German.	1674-1739
Lucretia Collatina. (P.p?)	Munzinger. R. A.	Swiss.	1847-1905
Lucretia.	Marschner. H.	German.	1795-1861
Lucretia.	Schweitzelsperger. K.	German.	1685? ?
Lucrezia. (Turia)	Draghi. A.	Italian.	1635-1700
Lucrezia. (Turia)	Pollarolo. A.	Italian.	1680-1750

Lucrezia Borgia. (Otherwise: Nizza de Granada, and, Rinnegata. (La))	Donizetti. G.	Italian.	1797-1848
Lucrezia degli Albizzi.	Valier. ?	Italian?	1813?
Lucrezia Romana in Constantinopoli.	Maccari. A.	Italian.	1700? ?
Lucrezia Romano in Constantinopoli.	Trento. V.	Italian.	1761-1827 ?
Lucullo.	Draghi. A.	(See: Delizio Ritiro di Lucullo.)	
Lucullus.	Meyer-Helmund. E.	Russian.	1861
Ludlam's Hoehle.	Nicola. K.	German.	1797 ?
Ludlam's Hoele, oder, Die weisse Frau. (Otherwise: Schlaftrunk. (Der))	Weyse. C. E. F.	Dane?	1774-1842
Ludovic.	Hérold. L. J. F. (With Halévy.)	French.	1791-1833
Ludovic Pius, etc.	Schuermann. G. K.	German.	1675?-1741?
Ludwig der Roemer.	Schulze. H. A.	German.	1826?
Ludwig der Springer.	Sandberger. A.	German.	1864
Ludwig's (Landgraf) Braufahrt.	Lassen. E.	Dane.	1830-1904
Ludwigs (Die Kroenung) XV, Koenig von Frankreich. (Opera?)	Viocca. P.	Italian.	1692? ?
Luegner. (Der) (Operetta.)	Tost. J.	German?	1765? ?
Luegner (Der) und sein Sohn. (Operetta.)	Reuling. L. W.	German.	1802-1879
Luftbaelle. (Die) (Operetta.)	Fraenzl. F.	German.	1770-1833
Luftballon. (Der) (Operetta.)	Dieter. (Dietter?) C. L.	German.	1757-1822
Luftballon. (Der) (Operetta.)	Schack. (Cziak) B.	Bohem'n.	1758-1826
Lufthagel. (Die)	Mayer. A. (G?)	Bohem'n.	1760? ?
Lui o Lei? (Operetta.)	Scarano. M. O.	Italian.	1843?
Lui-même.	Piccinni. L. A.	Italian.	1779-1850
Luigi V, rè di Francia.	Mazzucato. A.	Italian.	1813-1877
Luigi XI.	Fumagalli. L.	Italian.	1837
Luigia e Roberto.	Candio. P.	Italian.	1800? ?
Luisa Miller.		(See: Miller, and other proper names.)	
Luisa della Valliere.	Genovés. T.	Spanish.	1801?-1861
Luisa di Francia.	Campana. F.	Italian.	1819-1882
Luisa di Montforte.	Bergson. M.	Pole.	1820-1898
Luise.	Charpenter. G.	(See: Couronnement (Le) de la Muse.)	
Luisella (Luisetta?), o, la Cantante del Malo (Molo?) di Napoli.	Pacini. G.	Italian.	1796-1867
Lukas und Baerdchen. (P.p?)	Benda. G.	Bohem'n.	1722-1795
Lukas und Hannchen.	Beckmann. J. F. G.	German.	1737-1792
Lukas und Hannchen. (Operetta.)	"Kaffka. J. C." (J. C. Engelmann.)	German.	1754-1815
Lulli. (Le petit)	Hess. C.	French?	1866?
Lulli. (la Jeunesse de)	Péan de la Roche-Jagu. Mlle. E. F.	French.	1820?-1871
Lulli et Quinault, ou, Le déjeuner impossible.	"Nicolo" (Isouard N.)	French.	1775-1818
Lully.	Hofmann. H. K. J.	German.	1842-1902
Lully und Quinault. (Operetta.)	Berens. H.	German.	1826-1880
Lulu.	Kuhlau. F. D. R.	German.	1786-1832

Lumbra (el) recoge.	Rogel. J.	Spanish.	1829
Lumpacivagabundus. (Der boese Geist) (Operetta.)	Mueller. Ad.	Hungar'n.	1801-1886
Lumpenkraemer. (Der) (Operetta.)	Mueller. Wenzel	German.	1767-1835
Lumpensammler. (Der) (Operetta.) (P.p?)	Weigl. J.	Hungar'n.	1766-1846
Luna (La) abitata.	Paisiello.	(See: (Mondo (Il) della luna.)	
Luna (La) de miel. (Operetta.)	Montesinos. ?	Spanish.	1870?
Luna (La) di miele.	Lauzini. P. (?)	Italian.	1857?
Luna (La) di miele. (Otherwise: Chi dura vince, and, Comtesse. (La petite))	Ricci. L.	Italian.	1805-1859
Luna (I) ed i Perollo. (Sic.)	Bona. P.	Italian.	1816
Lunara, die Koenigin des Palmenhains. (Operetta.)	Fischer. A.	German.	1777-1808
Lune (une) de miel Normande. (Operetta.)	Desormes. L. C.	French.	1840?
Lupa. (La)	Puccini. D. (?)	Italian.	1771-1815
Lupo (Il) d'Ostenda.	Garcia. M. del P. V.	Spanish.	1775-1832
Lupo (Il) d'Ostenda.	Vaccaj. N.	Italian.	1790-1848
Lurette. (La belle) (Operetta.)	Offenbach. J.	German.	1819-1880
Lurline.	Wallace. W. V.	Scotch?	1814-1865
Lusinga.	Paganini. E.	(See: Lisinga.)	
Lustig-Lebendig. (Der) (Operetta.)	Mueller. Wenzel	German.	1767-1835
Lustige Kumpane.	Hubay. (Huber?). K.	Hungar'n.	1828-1885
Lustschloss (Das) des Teufels. (Operetta.)	Walter. I.	Bohem'n.	1759-1822
Luthier (Le) de Vienne.	Monpou. H.	French.	1804-1841
Lutin (le) de Galway.	O'Kelly. J.	Irish?	1829-1885
Lutin (Le) de la vallée.	Gautier. J. F. F. (With Saint-Léon.)	French.	1822-1878
Luz Verde.	Vives. A.	Spanish.	1871
Luz y sombra.	Caballero. M. F.	Spanish.	1835-1906
Lycénne. (La) (Operetta.)	Serpette. H. C. A. G.	French.	1846-1904
Lycée (un) des jeunes filles. (Operetta.)	Gregh. H. L.	French.	1843
Lycidas.	Jackson. W.	English.	1730-1803
Lydéric.	Ratez. E. P.	French.	1851
Lydia.	Missa. E. J. L.	French.	1861
Lyranten. (Die) (Operetta.)	Pfaff. M.	German.	1765? ?
Lyranten. (Die) (Operetta.)	Schikaneder. J. E.	German.	1751-1812
Lyranten. (Die) (Operetta.)	Staudinger. J. G.	German?	1750? ?
Lysis et Délie.	Rameau. J. P.	French.	1683-1764
Lysis et d'Hespérie. (Les amours de)	Quinault. J. B. M.	French.	1690?-1744
Lysistrata.	Feautrier. ?	French?	1855?
Lysistrata. (P.p?)	Lincke. P.	German?	1874?
Lyska. oder, Die Hexe von Cyllensteen.	Ries. F.	(See: Sorcerer. (The))	

M

M. P.	Horn. C. E.	English.	1786-1849
Macacco finto imperador della Cina.	Quagliatini. G.	Italian.	1725? ?
Macaire. (Robert) (P.p?)	Fox. G.	English.	1850?-1902
Mac Aulay. (Allan)	Aspa. M.	(See: Allan.)	
Mac Carthy More. (Opera?)	Lover. S.	Irish.	1797-1868
Mac-Hulott. (Operetta.) (Operetta.)	Cressonius. P.	French.	1850-1904
Mac O'Brien's Brautfahrt.	Hohmann. G.	German?	1851-1905
Macbeth.	Chelard. H. A. J. B.	French.	1789-1861
Macbeth. (Opera?)	Fischer. J. A.	English.	1744-1806
Macbeth.	Leveridge. R.	English.	1670-1758
Macbeth.	Taubert. K. G. W.	German.	1811-1891
Macbeth. (Re-arranged as, Forza (la) del destino.)	Verdi. G. F. F.	Italian.	1813-1901
Macbeth.	Ware. W. H.	English.	1776? ?
Macbeth.	Weyse. C. E. F.	Dane?	1774-1842
Maccabeo. (Gionata)	Guglielmi. P.	Italian.	1727-1804
Maccarena. (Rena?)	Behr. F.	German.	1837-1898
Macco. (Operetta.)	Bruti. V.	Italian.	1842?
Macdonald. (Flora)	Urich. J.	W.Indian.	1850
Macedone. (Il gran)	Boniventi. G.	(See: Filippo, etc.)	
Machabees. (les)	Rubinstein.	(See: Makkabaer.)	
Machiavelli.	Hall. L. B.	Americ'n.	1885?
Machine. (Die redende)	Solié. (Soulier?)	(See. Automate. (L'))	
Macht (Des Feindes) (Otherwise: Macht (Die) des Boesen, and, Wrazyia siela.)	Seroff.	(See: Feindes (Des) Macht.)	
Macht (Die) der Frauen. (Operetta.)	Klerr. J. B.	German.	1833?
Macht (Die) der Liebe.	Hardewald. G.	Russian?	1865?
Macht (Die) der Liebe. (P.p?)	Paer. F.	Italian.	1771-1839
Macht (Die) der Liebe.	Schjelderup. G.	(See: Liebe (Der) Macht.)	
Macht (Die) der Musik. (Operetta.) (P.p?)	Romberg. A. J.	German.	1767-1821
Macht (Die) des Boesen.	Seroff.	(See: Feindes (Des) Macht.)	
Macht (Die) des Liedes.	Lindpainter. P. J.	German.	1791-1856
Mackwell. (Richard)	Salzmann. C. G.	German.	1797 ?
Maçon. (Le) (Otherwise: Maurer und Schloesser.)	Auber. D. F. E.	French.	1782-1871
Maçon. (Le)	Lebrun. L. S.	French.	1764-1829
Mada (Mala?) szkola ojców.	Kurpinski. K. K.	Pole.	1785-1857
Madam Piper.	Morse.	(See: Old King Cole.)	
Madama Arrighetta.	Piccinni. N.	Italian.	1728-1800
Madama Bonifaccio.	Maugueri-Zangarra. (?) V.	Italian?	1856?
Madama Butterfly.	Puccini. G.	Italian.	1858
Madama Ciana.	Latilla. Gae. (With Galuppi?)	Italian.	1713-1789 ?
Madama l'Umorista.	Guglielmi. P. (With Paisiello.)	Italian.	1727-1804
Madame Angot.		(See Angot.)	
Madame Boniface. (Operetta.)	Lacome d'Estalenx. P. J. J.	French.	1838

Madame Bonjour.	Flotow.	(See: Veuve (La) Grapin.)	
Madame Cartouche. (Operetta.)	Vasseur. F. A. J. L.	French.	1844
Madame Chrysanthème.	Messager. A.	French.	1855
Madame Clara sonnumbale. (Operetta.)	Legouix. I. É.	French.	1834
Madame Cupidon.	Hess. F.	French?	1874?
Madame de Beaumont.	Faure-Devienne. J. B.	French.	1751-1846
Madame d'Egmont. (Operetta.)	?	?	?
Madame de Rabucor. (Operetta.)	Sainte-Croix. Mme.	French.	1843?
Madame Dugazon.	Hess. C.	French?	1866?
Madame Favart. (Operetta.)	Offenbach. J.	German.	1819-1880
Madame Grégoire. (Operetta.) (Otherwise: Nuit (La) du Mardi-Gras.)	Clapisson. A. L.	French.	1808-1866
Madame Jean. (P.p?)	Lhuillier. E.	French.	1820?-1890
Madame La Font.	White. C. A. (With C. C. Blake.)	Americ'n.	1851?
Madame la Prèsidente. (Operetta.)	Diet. E. M.	French.	1854
Madame l'Archiduc. (Operetta.)	Offenbach. J.	German.	1819-1880
Madame le diable. (Madame Satan?) (Operetta.)	Serpette. H. C. A. G.	French.	1846-1904
Madame le Docteur. (Operetta.)	Wachs. F.	French?	1825?
Madame Mascarille. (Operetta.)	"Bovery. J." (Bovy. A. N. J.)	Belgian.	1808-1868
Madame Méphisto.	Halley. M.	German?	1874?
Madame Nicolet. (Operetta.)	Fock. ?	French?	1862?
Madame Papillon. (Operetta.)	Offenbach. J.	German.	1819-1880
Madame Pistache. (Operetta.)	Picheran. ?	French?	1869?
Madame Pomposa.	Lloyd. J. T.	Ameri'n?	1860?
Madame Potiphar. (Putiphar.)	Diet. E. M.	French.	1854
Madame Pygmalion. (Operetta.)	Barbier. F. E.	(See: Pygmalion.)	
Madame Rose. (Operetta.)	Banès. A. A.	French.	1856
Madame Sans-Gêne.	Dineki. ? (With Werain.)	Russian.	1865?
Madame Sherry. (Operetta.)	Felix. H.	German.	1866
Madame Suzette. (Operetta.)	Audran. E.	French.	1842-1901
Mdame Turlupin.	Guiraud. E.	French.	1837-1892
Madame Zéphir.	Clemente. P.	Italian.	1863?
Maddalena. (Opera?) (P.p?)	Monteverde. C. (With M. Effrem. A. Guinizzani, and others.)	Italian.	1567-1643
Maddalena.	Zisso. A. T.	Italian.	1831?
Maddalena pentita.	Gianotti. A.	Italian.	1655? ?
Madelaine, oder, Die Rose von Champagne.	Englaender. L.	German.	1853
Madeleine. (P.p?)	Neuville. V.	Belgian.	1863
Madeleine. (Madelaine?)	Potier. H. H.	French.	1816-1878
Madeleine.	Samuel. A.	Belgian.	1824-1898
Madeleine. (la Belle)	Schmitt. M. G.	French?	1836?

Madeleine.	Weidt. H.	German.	1828-1891
Madeleine, or, The Magic Kiss.	Edwards. J.	Americ'n.	1855
Madeleine. (Operetta.)	Englaender. L.	German.	1853
Madelon.	Bazin. F. E. J.	French.	1816-1878
Madelon.	"Cousin-Jacques" (Beffroy de Reigny L. A.)	French.	1757-1811
Madelon Friquet. (Operetta.)	?	?	?
Mademoiselle. (La Grande) (P.p?)	Marty. G. E.	French.	1860
Mademoiselle. (La petite) (Operetta.) (Otherwise: Feinde (Die) des Kardinals.)	Lecocq. A. C.	French.	1832
Mademoiselle Asmodée. (Operetta.)	Lacome d'Estalenx. P. J. J.	French.	1838
Mademoiselle de Belle-Isle.	Samara. S.	Greek.	1861
Mademoiselle Colombe	Haring. C.	French?	1847?
Mademoiselle George.	Varney. L.	(See: Mlle. George.)	
Mademoiselle de Fontanges, ou, Si le Roi le savait.	Pilati. (Pilate?) A.	French.	1810-1877
Mademoiselle de Guise.	Solié. (Soulier?) J. P.	French.	1755-1812
Mademoiselle de Kerven.	Rinck. G.	French.	1847?
Mademoiselle de Lanuay à la Bastille.	Gaïl. Mme. E. S. G.	French.	1775-1819
Mademoiselle de Marseille. (P.p?)	Joncières. F. L. "Victorin"	French.	1839
Mademoiselle de Méranges.	Potier. H. H.	French.	1816-1878
Mademoiselle j'ordonne. (Operetta.)	Villebichot. A.	French.	1820?
Mademoiselle Louloute. (Operetta.)	Roger. V. B.	French.	1853-1903
Mademoiselle ma femme. (Operetta.)	Toulmouche. F.	French.	1850-1909
Mademoiselle Moucheron. (Operetta.)	Offenbach. J.	German.	1819-1880
Mademoiselle Reseda. (Operetta.)	Serpette. H. C. A. G.	French.	1846-1904
Mademoiselle Sylvia. (See: also, Mam'zelle.)	David. S.	French.	1836-1895
Madianiti. (I)	Raimondi. P.	Italian.	1786-1853
Madone. (la)	Lacombe. L. T.	French.	1818-1884
Madonetta.	Gianneti. R. (?)	Italian.	1817-1872
Madonetta.	Samara. S.	Greek.	1861
Madonna (La) di Piedigrotta.	Ricci. L.	(See: Festa (La) di Piedigrotti.)	
Madonna (La) Sixtina. (Operetta.)	Conradi. A.	German.	1821-1873
Madonna (Die) von San Martino.	Weight. E.	German?	1874?
Madre. (La)	Delilliers. F.	Italian?	1876?
Madre!	Zanetti. F. (?)	Italian.	1847?
Madre (La) amorosa.	"Portogallo"	(See: Madre (La) virtuosa.)	
Madre (La) de' Maccabei.	Ariosti. A.	Italian.	1660-1733
Madre (La) dei Maccabei. (Opera?)	Fux. J. J.	German.	1660-1741
Madre (La) degli dei.	Draghi. A.	Italian.	1635-1700
Madre (La) del Cordero.	Jiminez. J.	Spanish.	1854
Madre (la) slava.	Stermich. N.	Italian?	1831?

Madre (La) virtuosa. (Otherwise: Madre (La) amarosa, and, Semiramide. (La morte) di)	"Portogallo" (Portugal. M.)	P't'guese.	1762-1830
Madrid en el año dos mil. (Operetta.)	Nieto. M. (With Rubio.)	Spanish.	1849?
Maedchen. (Das entschlossene) (P.p?)	Schneider. G. A.	German.	1770-1839
Maedchen. (Das gute)	Piccinni. N.	(See: Figliuola. (La buona))	
Maedchen. (Das unsichtbare) (Operetta.)	Bierey. G. B.	German.	1772-1840
Maedchen (Das) aus der Feenwelt. (Operetta.)	Drechsler. J. (G?)	Bohem'n.	1782-1852
Maedchen (Das) aus der Fremde. (Operetta.)	Rietz. J.	German.	1812-1877
Maedchen (Das) im Eichthale. (Operetta.)	Antoine. F. d'	German.	1750? ?
Maedchen (Das) im Eichthale. (Operetta.)	Lampe. G. F.	German?	1744-1805 ?
Maedchen (Das) im Eichthale. (Operetta?)	Schoen. ?	German.	1725? ?
Maedchen (Das) im Spessartwalde.	Mueller. Wenzel	German.	1767-1835
Maedchen (Das schoenste) im Staedchen.	Conradi. A.	German.	1821-1873
Maedchen (Das) im Turm.	André.	(See: Herr. (Das wuethende))	
Maedchen (Das) nicht ohne den Ring. (Operetta.)	Neumann. (F.) A.	German.	1768? ?
Maedchen (Das) mit den Schwefelhoelzern. (?)	Enna. A.	Dane.	1860
Maedchen (Das) vom Lande. (Operetta.)	Klerr. J. B.	German.	1833?
Maedchen. (Das) vom Lande.	Suppé. F.	German.	1820-1895
Maedchen (Das) vom See.	Klauwell. O.	German.	1851
Maedchen (Das) von der Schule. (Opera?) (P.p?)	Mueller. Ad.	Hungar'n.	1801-1886
Maedchen (Das) von Elizondo.	Offenbach.	(See. Fille etc. (La jeune))	
Maedchen (Das) von Granada. (?)	Hallstroem. I. K.	Swede.	1826-1901
Maedchen (Das) von Markusplatz.	Balfe. M. W.	Irish.	1808-1870
Maedchen (Das) von Navarra.	Massenet. J.	(See: Navarraise.)	
Maedchen (Das) von Orleans.	Volkert. F.	Bohem'n.	1767-1845
Maedchen (Das) von Pskow.	Rimsky-Korsakoff.	(See: Pskowitjanka.)	
Maedchen (Die) von Schilda.	Foerster. A.	German.	1849
Maedchengarnison. (Die) (Operetta.)	Eisrich. K. T.	German.	1776? ?
Maedchenherz. (Das) (Otherwise: Cuor (Il) delle fanciulle.)	Buongiorno. C.	Italian.	1864-1903
Maedchenmarkt. (Der) (Operetta.)	Bierey. G. B.	German.	1772-1840

Maedchenmarkt. (Der) (Operetta.) (Otherwise: Mercato (Il) delle ragazze.)	Dittersdorf. C. Ditters von	German.	1739-1799
Maedchenmarkt. (Der) (Operetta.)	Weber. F. D.	Bohem'n.	1771-1842
Maedchenmarkt (der) zu Ninive. (Operetta.)	Kospoth. O. K. E.	German.	1750?-1817
Maedchensklage. (Des) (Opera?)	Mangold. K. L. A.	German.	1813-1889
Maedchenstriche.	Kratz. R.	German?	1862?
Maedchentraume.	Zajc. (Zaytz?) I.	Bohem'n.	1834
Maedel. (Das suesse) (Operetta.)	Reinhardt. H.	German.	1854
Maennchen. (Das gruene) (Operetta.)	Drechsler. J. (G?)	Bohem'n.	1782-1852
Maennerfeindin. (Die) (Operetta.) (Otherwise: A farfi gynloloek.)	O'Donnel (Graefin)	Hunga'n?	1856?
Maentel. (Die kurzen)	Glaeser. F.	Bohem'n.	1799-1869
Maerchen (Das) von Greitenstein. (Operetta.) (P.p?)	Proch. H.	Bohem'n.	1809-1878
Maerchen (Das) vom Zaren Salten. (?) (Opera?)	Rimski-Korsakov.N.A.	Russian.	1844-1908
Maese Tallarines.	Hernandez. I.	Spanish.	1850?-1888
Maestra. (La) (Operetta.)	Calleja. ? (With Lleo and Barrera.)	Spanish.	1869?
Maestra. (La)	Cocchi. G. (With Cordella and Latillo.)	Italian.	1720-1804
Maestra. (La)	Corbesieri. F.	Italian?	1743? ?
Maestra (La) del villagio. (Operetta.)	Billi. (A?)	Italian?	1861?
Maestro. (le vieux) (Operetta.) (P.p?)	Hochmelle. P. E.	French.	1824
Maëstro (le), ou, la Renommée.	Luce-Varlet. J.	(See: Mâitre, etc. (Le)	
Maestro. (Il)	Ottani. B.	Italian.	1735-1827
Maëstro (Il) Blaguarino.	Pilati. (Pilate?) A.	French.	1810-1877
Maestro (Il) Bombardone.	Delfico. M. de F.	Italian.	1815?
Maëstro (le) de bourgade.	Bonnefoy. ?	French.	1837?
Maestro (El) de obras. (Operetta.)	Cereceda. G.	Spanish.	1840?
Maestro (il) del signorino.	Soffredini. A.	Italian.	1842?
Maestro (Il) di cappella.	Deller. F. J.	German.	1720?-1774
Maestro (il) di cappella.	Della-Maria. P. A. D.	French?	1769-1800
Maestro (I) di cappella burlato. (Opera?) (Otherwise: Capellmeister, etc. (Der))	Lorazi. G.	Italian.	1759? ?
Maestro (Il) di cappella.	Paer. ?	Italian?	1865?
Maestro (Il) di cappela in barbiera.	Prete. F.	Italian?	1807?
Maestro (Il) di Musica.	Auletta. P.	Italian.	1701 ?
Maestro (Il) di Musica.	Gnecco. F.	Italian.	1769-1810
Maestro (Il) di Musica. (Probably identical with, Maestro (Il) fanatico.)	Liverati. G.	Italian.	1772 ?
Maestro (Il) di musica.	Martini. G. B.	Italian.	1706-1784

Maestro (Il) di musica. (Otherwise: Maître (le) de musique.	Pergolese. (Pergolesi.) G. B. (With Auletta.)	Italian.	1710-1736
Maestro (un) di musica, ed un poeta.	Savoja. P.	Italian.	1820
Maestro (Il) di musica. (Opera?)	Scarlatti. A.	Italian.	1659-1725
Maestro (Il) di musica.	Zoboli. A.	Italian?	1874?
Maestro (Il) di Scuola.	Cocchi. G.	Italian.	1720-1804
Maestro (il) di Scuola.	Parisini. F.	Italian.	1825-1891
Maestro (il) di Scuola. (P.p?)	Rossi. Lau.	Italian.	1810-1885
Maestro (Il) e la cantante. (Operetta.)	Rossi. Lau.	Italian.	1810-1885
(Maestro (un) ed una Cantante?)			
Maestro (il) fanatico.	Liverati. G.	(See: Maestro (Il) di Musica.)	
Maestro Griselli.	Bouchière. E.	French.	1860-1895
Maestro (Il) perseguitato.	Neri-Bondi. M. (Bondineri?)	Italian.	1750? ?
Maestro Smania.	Clandestini. C.	Italian.	1864?
Maestros (Los) Cantores de Nuremberg.		(See: Meistersaenger. (Die))	
Ma fille. (Operetta.)	Legouix. I. É.	French.	1834
Mafioso.	Mineo. E.	French.	1864?
Ma folie-bergère. (Operetta.)	Pilot. A.	French.	1847?
Maga. (La)	Sanchez la Madrid. V.	Spanish.	1812?
Maga Circe. (La)		(See: Circe.)	
Maga (la) fulminata.	Manelli. F.	Italian.	1600?-1670
Magandola.	Seyfried. I. X.	German.	1766-1841
Maganzezi. (I) (Operetta.)	Mascetti. ?	Italian.	1855?
Magazin ,(Le) de Musique. (?) (Operetta.)	Chueca. F. (With Valverde.)	Spanish.	1846-1908
Magd (Die) als Herrin.	Pergolesi. G. B.	(See: Serva (la) Padrona.)	
Magd (Die) der Frau. (Operetta.)	Gspan. ?	German?	1753? ?
Mage. (Le)	Massenet. J. E. F.	French.	1842
Magelone.	Kronlein. J. H.	German.	1844?-1874
Maghe (Le) di Tessaglia.	Draghi. A.	Italian.	1635-1700
Magia (La) negra.	Cabellero. F.	Spanish.	1835-1906
Magician. (The) (Operetta?)	Blewitt. Jonathan	English.	1782-1853
Magician (The) no Conjuror. (Operetta.)	Mazzinghi. J.	Italian?	1765-1844
Magicians. (The) (Opera.)	Braham. J. (With M. P. King.)	English.	1774-1856
Magicien. (Le)	Fiévet. C.	French.	1866?
Magicien. (Le) (?)	Rheinberger. J. G.	German.	1839-1901
Magicien (Le) sans magie. (Otherwise: Zauberin. (Die natuerliche))	"Nicolo" (Isouard. N.)	French.	1775-1818
Magicienne. (La)	Halévy. J. F. F. E.	French.	1799-1862
Magicienne. (La)	Tschaikoffsky. P.	(See: Tscharodeika.)	
Magie (La) à la mode. (Operetta.)	Bonesi. B.	Italian.	1750?-1812
Magie (Le false) per amore.	Cercia. D.	Italian.	1760? ?
Magie. (La fausse)	Grétry. A. E. M.	Belgian.	1741-1813
Magie (La) inutile. (Operetta.)	Disson. ?	French?	1721? ?
Magister. (Der)	Kark. F.	German?	1875?
Magistrat (Le) du peuple.	Ladurner.	(See: Wenzel.)	
Magnanimità (La) di		(See proper names.)	

Magnetismo. (Il)	Graffigna. A.	Italian.	1816-1896
Magnifique. (le)	Philpot(Philippot?)J.	French.	1824-1897
Mago and Dago. (Opera?)	Aylward. T.	English.	1731?-1801
Mago and Dago.	Goodwin. ?	English.	1758? ?
Mago (Il) deluso dalla magia.	Buini.(Buina?)G. M.	Italian.	1688? ?
Magot (le) de Jacqueline. (Operetta.)	Blaquière. P.	French.	1830?-1868
Magot (le) de la Chine.	Riegel. H. Joseph (Rigel?)	French?	1741-1799
Magpie (The) or the Maid. (Otherwise: Maid (The) and the Magpie.)	Bishop. H. R.	English.	1786-1855
Maguelone.	Missa. E. J. L.	French.	1861
Magus. (?) (Der wunderthaetige) (Opera?)	Rheinberger. J. G.	German.	1839-1901
Magyares. (los)	Gaztambide y Garbayo. J.	Spanish.	1822-1870
Mahanah, the Rajah's Widow. (?)	Christophe. ?	Ameri'n?	1867?
Maharra, the Widow of the Rajah.	Bach. L. E.	German.	1849-1902
Mahdi. (The)	Stoelpel. R. A.	German.	1821-1887
Mahmoud, or, The Prince of Persia.	Storace. S. (With Anna Storace and Kelly.)	English?	1763-1796
Mahmud II.	Keiser. R.	German.	1674-1739
Mahomed's Paradies. (Operetta.)	Bachrich. S.	Hungar'n.	1841
Mahomet II.	Jadin. L. E.	French.	1768-1853
Mahomet (le Paradies de), ou, La pluralité de femmes.		(See: Paradies.)	
Maid. (The constant)	Carter. T.	Irish.	1735?-1804
Maid. (The Miller's)	Davy. J.	English.	1763-1824
Maid. (The Moorish)	Hill. A. F.	N. Zeal'r.	1864?
Maid. (The Nut-Brown) (P.p?)	Robinson. W. C. F.	Irish?	1839-1897
Maid. (The Spanish) (Operetta.)	Linley. T.	English.	1725-1795
Maid. (The white)	Boieldieu.	(See: Dame (La) blanche.)	
Maid Marian. (Otherwise: Huntress(The) of Harlingford.)	Bishop. H. R.	English.	1786-1855
Maid Marian.	de Koven. R.	(See: Robin Hood.)	
Maid Marian. (Second Setting.)	de Koven. R.	Americ'n.	1859
Maid (The) and the Magpie.	Bishop.	(See: Magpie (The) and the Maid.)	
Maid (The) and the Moonshine. (Maid and Moonshiner?)	Solomon. E.	English.	1855-1895
Maid (The) and the Mummy.	Bowers. F. V.	Americ'n.	1874?
Maid (The) of Artois.	Balfe. M. W.	Irish.	1808-1870
Maid (The) of Athens. (P.p?)	Loomis. H. W.	Americ'n.	1865
Maid (The) of Athens. (?)	Carr. F. O.	English.	1858
Maid (The) of Bremen.	Westrop. H. J.	English.	1812-1879
Maid (The) of Cashmere.	Auber.	(See: Circassienne. (La))	

Maid (The) of Cefn Yo fa. (Opera?)	Parry. Joseph.	Welsh.	1841-1893
Maid (The) of Erin.	Edwards. J.	Americ'n.	1855
Maid (The) of Glendalough.	Wallorth. T. A.	English.	1831-1908 ?
Maid (The) of Honour.	Balfe. M. W.	Irish.	1808-1870
Maid (The) of Islington.	Rimbault. E. F.	English.	1816-1876
Maid (The) of Judah. (An adaptation of Rossini's, Semiramide.)	Lacy. M. R.	English.	1873?
Maid (The fair) of Perth.	Bizet.	(See: Fille (La jolie) de Perth.)	
Maid (The) of Plymouth.	Thorne. T. P.	Americ'n.	1865
Maid (The) of Saxony.	Horn. C. E.	English.	1786-1849
Maid (The) of Switzerland.	Macfarren. G. A.	English.	1813-1887
Maid (The) of the Mill.	Arnold. S.	English.	1740-1802
Maid (The) of the Mill.	Bishop. H. R.	English.	1786-1855
Maid (The) of the Oaks. (Operetta.)	"Bartlemann." F. H. (Barthélemon.)	French.	1741-1808
Maid (The) the Mistress. (Opera?)	Dibdin. C.	English.	1745-1814
Maiden. (The Fisher)	Tilzer. H.	German?	1873?
Maiden. (The Forest)	Tully. J. H.	English.	1814-1868
Maids. (Three little) (Opera?)	Rubens. P. A.	English.	1875?
Maids. (The matchless) (?)	Morgan. ?	English.	1666? ?
Maienfest. (Das) (Operetta.)	Kauer. F.	German.	1751-1831
Maienkoenigen. (Die)	Gluck. C. W.	(See: Reine (La) de Mai.)	
Maiensee. (Die)	Eisenhuth. W. (G?)	German?	1849?
Maienzauber.	Schmitt. G. A.	German.	1827-1902
Mainacht (Die), oder, Der Blocksberg.	Kanne. F. A.	German.	1788-1833 ?
Mainacht. (Die) (?)	Lissenko. N. W.	Russian.	1842
Mainacht. (Die)	Rimski-Korsakow.N.A.	(See: Maiskaiã noch')	
Mainacht. (Die) (?)	Sokalski. P. P.	Russian.	1832-1887
Main (La) de fer. (Otherwise: Mariage (Un) secret.)	Adam. A. C.	French.	1803-1856
Main (La) forcée.	Marietti. E.	Italian?	1845?
Main's Wooin' (Opera?)	Greig. G.	Scotch.	1856
Maiskaiã noch' (Otherwise: Mainacht. (Die))	Rimski-Korsakow.N.A.	Russian.	1844-1908
Maison. (La petite)	Chaumet. W.	French.	1842
Maison. (la Petite)	Spontini. L. G. P.	Italian.	1774-1851
Maison à vendre.	Dalayrac. N.	French.	1753-1809
Maison (La) changée.	Lemière de Corvey. J. F. A.	French.	1770-1832
Maison (La) des Orphelins.	Weigl. J.	(See. Waisenhaus. (Das))	
Maison (la) du docteur. (P.p?)	Ivry. P. X. D. R. d'	French.	1829-1903
Maison (la) du Marais.	Della-Maria. P. A. D.	French?	1769-1800
Maison (La) du Rempart.		(See: Journée (Une) de la Fronde.)	
Maison (La) en loterie.	Piccinni. L. A.	Italian.	1779-1850
Maison (La) isolée. (Otherwise: Vieillards (Voleurs?) (Les) des Vosges.)	Dalayrac. N.	French.	1753-1809
Maisonette (la) dans le bois. (Operetta.)	Pauwels. J. E.	Belgian.	1768-1804
Maitinos. (Los)	?	(Madrid, 1882.)	

Maître. (Le)	Leborne. F. (?)	Belgian.	1862
Maître (Le), ou, La renommée.	Luce-Varlet. J.	French.	1820?
Maître (Le bon), ou, L'esclave par amour.	Paisiello. G.	Italian.	1741-1816
Maître (Le) a chanter.	Wiskowski. ?	Bohem'n?	1861?
Maître Ambros.	Widor. C. M.	French.	1845
Maître Baton. (Operetta.)	Dufresne. A.	French?	1822-1863
Maître Bioch, ou, Le chercheur de tresors.	Terry. L.	Belgian.	1816
Maître (le) chanteur.	Limnander de Nieuwenhove. A. M. G.	Belgian.	1814-1892
Maître Claude.	Cohen. J. (E. D.)	French.	1830-1901
Maître Claude. (P.p.)	Indy. St. A. W. d'	French.	1821
Maître (Le) d'Anvers. (?)	Krinninger. ?	German.	1870?
Maître (le) de chant. (Operetta.)	"Wilhelm" (Mueller. M.)	French?	1845?
Maître (le) de chapelle. (Otherwise: Kapellmeister. (Der Herr))	Paer. F.	Italian.	1771-1839
Maître (Le) d'école.	Lismore. (?) ?	French.	1730? ?
Maître (Le) d'école villageois.	Dubois. A.	Belgian?	1757? ?
Maître (Le) de magique. (P.p?)	Pergolesi. G. B.	Italian.	1710-1736
Maître (le) de musique.	Horzizky. F.	Pole.	1743? ?
Maître (le) de musique.	Pergolesi.	(See: Maestro di musica.)	
Maître (Le) de village.	Werschneider. (Verschneider?)	German.	1849
Maître (Le) du diable. (Operetta.)	Raubaud. H.	French?	1874?
Maître (Le) en droit. (P.p?)	Duni. E. R.	Italian.	1709-1775
Maître (Le) en droit.	Monsigny. P. A.	French.	1729-1817
Maître (Le) et le Valet.	Kreutzer. R.	German?	1766-1831
Maître Grelot. (Operetta.)	Talexy. A.	French.	1821-1881
Maître Griffard. (Otherwise: Monsieur Griffard.)	Delibes. C. P. L.	French.	1836-1891
Maître Luc. (Operetta.)	Desormes. L. C.	French.	1840?
Maître Manole.	Alfred, Duke of Edinburgh.	English.	1844-1900
Maître Martin.	Blockx. J.	Belgian.	1851
Maître Palma.	Rivay. Mlle.	French?	1830?
Maître Pancrace.	Verdyen. C. E.	Belgian.	1827
Maître Pathelin.	Bazin. F. E. J.	French.	1816-1878
Maître Pathelin.	Coninck. J. B. (Koninck?) (With Lajarte.)	Belgian.	1827
Maître Peronilla. (Operetta.)	Offenbach. J.	German.	1819-1880
Maître Pierrot. (P.p?)	Pardon. F.	Belgian.	1851
Maître Taupin.	Guigou. L.	French?	1845?
Maître William.	Hemleb. M.	German?	1858?
Maître Wolfram.	Reyer (Rey?) L. E. E.	French.	1823-1909
Maîtres. (Les deux)	Piccinni. L. A.	Italian.	1779-1850
Maîtres (Les) chanteurs.	Wagner.	(See: Meistersaenger. (Die))	
Maîtresses. (les trois)	?	?	?
Maja.	Nieto. M.	Spanish.	1849?
Maja.	Zimmermann. B.	German.	1870?

Maja und Alpino. (P.p?) (Otherwise: Rose. (Die bezauberte))	Markull. F. W.	German.	1816-1887
Maja und Alpino. (Otherwise: Rose. (Die bezauberte))	Wolfram. J. M.	Bohem'n.	1789-1839
Majesté (Sa) l'amour. (Operetta.)	Roger. V. B.	French.	1853-1903
Majesty. (His)		(See: His.)	
Major (Le) Palmer.	Bruni. A. B.	Italian.	1759-1823
Major (Le) Schlagmann. (Operetta.)	Fétis. A. L. E.	Belgian.	1820-1873
Major (Der) von table d'hŏte. (?)	Neumann. A.	German.	1838
Makkabaeer. (Die) (Opera?)	Beyer. R.	German.	1828-1853
Makkabaeer. (Die) (Otherwise: Macabées. (Les))	Rubinstein. A. G.	Russian.	1829-1894
Makkabaeer (Die), oder, Salmonaea. (Opera?)	Seyfried. I. X.	German.	1776-1841
Makmus. (Operetta.)	Sassone. ?	Italian?	1860?
Mal d'Amor. (P.p.)	Mascheroni. A.	Italian.	1855-1905
Malacarne.	Coronaro. G.	Italian.	1852
Mala Szkola Ojcow.	Kurpinski. K. K.	(See: Mada.)	
Mala Pasqua.	Gastoldon. S.	Italian.	1861
Mala Vita. (Otherwise: Voto. (Il))	Giordano. U.	Italian.	1867
Malade (Le) malgré lui.	Bordèse. L.	Italian.	1815-1886
Malade (La) par amour.	Solié. (Soulier?)	(See: Louise.)	
Malajo. der neopolitanische Fischer. (Operetta.)	Schroeder. K.(Jnr.)	German.	1848
Malakoff. (Fuerst) (Operetta.)	"Zell. C." (Waelzel. C.)	German.	1829-1895
Malatesta. (Les)	"Pong Moreno" (Morin)	French.	1849?
Malatromba. (Operetta.)	Piacenza. P.	Italian.	1816-1888
Malawika.	Weingartner. P. F.	German.	1863
Malborough s'en va-t-en guerre. (Sic) (Operetta.)	Bizet. A. C. L. "Georges" (With others.)	French.	1838-1875
Malbrough. (Sic) (Operetta.) (P.p?)	Deransart. ?	French?	1854?
Maldicenti (I), ossia, La bottega di café. (Otherwise: Mendicanti. (I))	Pavesi. S.	Italian.	1779-1850
Male (Del) in bene.	Abbatini.	(See: Del male, etc.)	
Maledetta.	Ferri. G.	Italian.	1865?
Maledetta. (la)	Petrucci. ?	Italian.	1843?
Maledico (Il) confuso.	Caruso. L.	Italian.	1754-1822
Malédiction zingaresque.	Lopes de Toro. E.	Spanish.	1870?
Malek-Adel.	Bergonzi. A.	Italian.	1790-1840
Malek-Adel.	Costa. M. A. A.	(See: Malvina.)	
Malek-Adel.	Gaztambide y Garbayo. J.	Spanish.	1822-1870
Malek-Adel.	Lamberti. G.	Italian.	1820?-1894
Malek-Adel.	Niccolini. G. (Nicolini.)	Italian.	1771-1842
Malek-Adel.	Persiani. G.	Italian.	1804-1869
Malek-Adel.	Poniatowski.J.M.F.X.J.	Pole.	1816-1873
Malek-Adel.	Reparaz. A.	Spanish.	1831
Malek-Adel.	Sanchez la Madrid V.	Spanish.	1812?

Malek-Adel.	Loewe. J. K. G.	German.	1796-1869
Maler. (Der verliebte) (Operetta.)	Roehm. J. H.	German.	1755? ?
Malers (Des) Meisterstueck. (P.p?)	Gyrowetz. A.	Bohem'n.	1763-1850
Maletas. (Las) (Operetta.)	Muñoz. P.	Spanish.	1870?
Malheur (La) d'être joli.	Bazin. F. E. J.	French.	1816-1878
Malia. (Una)	Frontini. F. P.	Italian.	1860
Malia.	Mancini. (Manini?) A.	Italian.	1839?
Mallorquina. (La) (Operetta.)	Jimenez. J.	Spanish.	1854
Malmacor.	Buini. (Buina?) G. M.	Italian.	1688?-1739
Malvida.	Blum. K. L.	German.	1786-1844
Malvina.	Cooke. T. S.	Irish.	1782-1848
Malvina. (Otherwise: Malek-Adel.)	Costa. M. A. A.	Italian.	1807-1884
Malvina. (Malwina?)	Danzi. F.	German.	1763-1826
Malvina, ou, la Grotte des Cyprès. (Opera?)	Darondeau. H. (With Gérardin-Lacour).	French?	1779-1865
Malvina.	Hamel. E.	German.	1811
Malvina, oder, Putzel's Abenteuer.	Kanne. F. A.	German.	1788-1833 ?
Malvina. (P.p?)	Mazza. G.	Italian.	1806?-1885
Malvina.	Schindelmeisser.L.A.B.	German.	1811-1864
Malvina.	Vaccaj. N.	Italian.	1790-1848
Malvina Iere.	Hirleman. ?	French?	1870?
Malvina di Scozia.	Pacini. G.	Italian.	1796-1867
Mama. (Die kleine) (Operetta.)	Koenler. W.	German?	1861
Mamelucos. (Los)	Mario. ? (?) (With Caballero and Steger.)	Spanish.	1871?
Mameluk. (Der) (P.p?)	Schytte. L.	Dane.	1848
Ma mie Rosette.	"Caryll. I." (Tilkins. F.)	Belgian.	1861
Ma mie Rosette.	Lacome d'Estalenx. P. J. J.	French.	1838
Mamma Teresa, o, La figlia del marinaio. (Operetta.)	Saccenti. F. P.	Spanish.	1868?
Mammea. (Giulia)	Scolari. G.	Italian.	1720-1769
Mam' Nicolas.	Barbier. F. E.	French.	1829-1889
Mamsell. (Die neue) (P.p?)	Weber. J. M.	Bohem'n.	1854-1906
Mamselle Angot.	Lecocq. A. C.	(See: Angot. (La fille de Madame.))	
Mam'zelle Carabin.	Cleary. E. (?)	French?	1860?
Mam'zelle Carabin. (Operetta.)	Pesard. E. L. F.	French.	1843
Mam'zelle Colombe. (Operetta.)	Haring. C.	(See: Mademoiselle.)	
Mam'zelle Crenom. (Operetta.)	Vasseur. F. A. J. L.	French.	1844
Mam'zelle Frétillon.	Monti. V.	Italian.	1872?
Mam'zelle Geneviève.	Adam. A. C.	French.	1803-1856
Mam'zelle Irma. (Operetta.)	Roger. V. B.	French.	1853-1903
Mam'zelle Jeanne. (Operetta.)	Cohen. L.	French.	1829
Mam'zelle Mariette. (Operetta.)	Bourgeois. E.	French?	1844?
Mam'zelle Napoleon.	Luders. G.	Ameri'n?	1873?
Mam'zelle Nitouche. (Operetta.)	Herve. F. "Ronger"	French.	1825-1892
Mam'zelle Pénélope.	Lajarte. T. E.	French.	1826-1890

Mam'zelle Pierrot. (Operetta.)	Barbier. F. E.	French.	1829-1889
Mam'zel'e Ploupiou.	Chaumet. W.	French.	1842
Mam'zelle Quat' sous. (Operetta.)	Planquette. R.	French.	1850-1903
(Otherwise: Sparmamsell. (Die)			
Mam'zelle Rose. (Operetta.)	Barbier. F. E.	French.	1829-1889
Mam'zelle Sans-Gêne.	Galerne. M.	French.	1870?
Man. (The candy)	Nevin. A.	Americ'n.	1857?
Man. (The cunning)	Burney. C.	(See: Devin du village.)	
Man. (The happy) (Opera?)	Lover. S.	Irish.	1797-1868
Man. (The positive) (Opera?)	Arne. M.	English.	1741-1786
Man. (The tattoed)	Herbert. V.	Americ'n.	1859
Man (The) from China.	Bratton J. M.	Americ'n.	1875?
Man (The) from Mars.	Martin. H. G.	Ameri'n?	1865?
Manager. (The)	Mozart.	(See: Schauspieldirector.)	
Manasse in Babilonia. (Opera?)	Coccon. N.	Italian.	1826
Manche à Manche.	Weckerlin.	(See: Aprés Fontenoy.)	
Manco (El) de Lepanto.	Aceves y Lozano. R.	Spanish.	1837
Mandane, regina di Persia.	Coccia. C.	Italian.	1772-1873
Mandane.	Fiorillo. I.	Italian.	1715-1787
Mandanika.	Lazarus. G.	German.	1861
Mandarin. (Der chinesische)	Cui. C. A.	Russian.	1835
Mandarin. (The)	de Koven. R.	Americ'n.	1859
Mandarin (Der), oder, Der gefoppte Chinese.	Ritter. P.	German.	1760-1846
Mandarin (Der) von Tsing-ling-ting.	Einoedshofer. J.	German?	1859?
Mandarin Zune.	Reeves. ?	Amerin?	1866?
Mandarina, or, The refusal of Harlequin. (Operetta.)	Dibdin. C.	English.	1745-1814
Mandolines. (Les) (Opera?)	Sodi. (Sody?) C.	Italian.	1715?-1788
Mandragola. (Operetta.)	Graffigna. A.	Italian.	1816-1896
Mandragola. (La)	"Miceli. F." (Prince de Teora.)	Italian.	1859?
Mandragore. (la)	Borde. (Laborde?) J. B. de la	French.	1734-1794
Mandragore. (La)	Claudius. M.	French.	1873?
Mandragore. (la)	Litolff. H. C.	English?	1818-1891
Manette.	Robyn. A. G.	Americ'n.	1860
Manette. (P.p?)	Thys. Pauline (Sébault. Mme.)	French.	1836?
Manfred.	Bishop. H. R.	English.	1786-1855
Manfred.	Bronsart von Schellendoreff. H.	German.	1830
Manfred. Koenig)	Reinecke.	(See: Koenig.)	
Manfredi. (Il Re)	Caselini. A.	Italian.	1826?
Manfredi. (Galeotto)	Corri. Pietro	Italian.	1809?
Manfredi. (Il re)	Montuoro. A.	Italian.	1827?
Manfredi. (Galeotto) (Two settings.)	Petrella. E.	Italian.	1813-1877
Manfredi. (Il re)	Sessa. C.	Italian.	1846?
Manfredi (Manfredo?) di Suevia.	Giribaldi. T.	Italian?	1852?
Manfredi di Suevia.	Rey. F. Le	French.	1851?
Manfredi re di Sicilia. (Re-set as. Manfredo.)	Perelli. N.	Italian.	1815-1867

Manfredo.	Chiaromonte. F.	Italian.	1809-1886
Mangé par les sauvages. (Operetta.)	Burty. G. M.	French?	1841?
Manhattan Beach, or, Love among the breakers. (Operetta.)	Mollenhauer. E. R.	German.	1827
Maniac (The), or, The Swiss Banditti.	Bishop. H. R.	English.	1786-1855
Maniscalco. (Il)	Paer. F.	Italian.	1771-1839
Manita.	Ogarew. (Ogareff?) M.	German?	1857?
Manlio (Lucio) l'Imperioso.	Scarlatti. A.	Italian.	1659-1725
Manlio. (Tito)	Abos. G.	Maltes'n.	1708?-1786
Manlio. (Tito)	Boni. G. (?)	Italian?	1690? ?
Manlio. (Tito)	Cocchi. G.	Italian.	1720?-1804
Manlio. (Tito)	Fiore. (Fiori.) S. A. (With P. Magni.)	Italian.	1692? ?
Manlio. (Tito)	Gallo. G. G.	Italian.	1716? ?
Manlio. (Tito)	Giordani. G.	Italian.	1744-1798 ?
Manlio. (Tito)	Guglielmi. P.	Italian.	1727-1804
Manlio. (Tito)	Jommelli. N.	Italian.	1714-1774
Manlio. (Tito)	?	(London,	1717.)
Manlio. (Tito)	Latilla. G.	Italian.	1713-1789
Manlio. (Tito)	?	(Munich,	1724.)
Manlio. (Tito)	Manna. G.	Italian.	1721-1788
Manlio. (Tito)	Pollarolo. C. F.	Italian.	1653-1722
Manlio. (Tito)	Tarchi. A.	Italian.	1760-1814
Manlj (I) (Manlii?)	Niccolini. (Nicolini?) G.	Italian.	1771-1842
Mann (Der brave), oder, Die Gefahr am Donaustrome.	Kauer. F.	German.	1751-1831
Mann. (Der eiserne) oder, Die Trudenhoehle in Wienerwalde. (Two parts.)	Mueller. Wenzel	German.	1767-1835
Mann. (Der schwarze) (P.p?)	Straus. O.	German.	1870
Mann (Der wilde) im Prater. (Operetta.)	Volkert. F.	Bohem'n.	1767-1845
Mann (Ein) fuer Alles.	Roth. F.	German.	1837
Mann und Frau. (?)	Kazynski. V. (Kaschinski?)	Russian.	1812-1870
Mann und Frau. (Operetta.)	Tost. J.	German.	1765? ?
Mannequin. (Le) (Operetta.)	Chapelle. P. D. A.	French.	1756-1821
Mannequin (Le) de Bergame.	Fétis. F. J.	Belgian.	1784-1871
Mannschaft an Bord! (Operetta.)	Zajc. (Zaytz?) I.	Bohem'n.	1834
Manoeveranwalt. (Der) (Operetta.)	Moeckel. H. A.	German?	1875?
Manoeverliebe.	Stolz. R.	German?	1878?
Manoir (le) de Pic-Tordu. (Operetta.)	Serpette. H. C. A. G.	French.	1846-1904
Manoir (le) des La Renardière. (Operetta.)	Jonas. E.	French.	1827
Manola.	Lecocq. A. C.	French.	1832
Manon, oder, Schloss de Lorme.	Kleinmichel. R.	German.	1846-1901
Manon.	Massenet. J. E. F.	French.	1842
Manon Lescaut.	Auber. D. F. E.	French.	1782-1871
Manon Lescaut.	Balfe. M. W.	Irish.	1808-1870
Manon Lescaut.	Puccini. G.	Italian.	1858
Manon blancos non offender.	Taboada. Z.	Spanish?	1836?
Manru.	Paderewski. J. J.	Pole.	1859

Manta zamorana (Operetta.)	Caballero. M. F.	Spanish.	1835-1906
Mantas y capas.	Caballero. M. F. (With Nieto.)	Spanish.	1835-1906
Manteau. (La) (Otherwise. Nieces (les) rivales.)	Champein. S.	French.	1753-1830
Manteux (Les) noirs. (Otherwise: Three black cloaks, and, Coating. (The Black))	Bucalossi. P. (E?)	Italian?	1859?
Mantel. (der dreizehnte) (Operetta.)	Gyrowetz. A.	Bohem'n.	1763-1850
Mantel (Der kurze)	Blumenthal. J.	German.	1782-1850
Mantello. (il)	Romani. C.	Italian.	1824-1875
Mantello. (Il)	Speranza. G. A.	Italian.	1812-1850
Mantille. (La)	Bordèse. L.	Italian.	1815-1886
Mantille. (Die)	Hauge. K.	Dane?	1859?
Manto la fée.	"Batistin" (Stuck. J. B.)	German.	1680?-1755
Manton (El) de Manilla. (Operetta.)	Chueca. F.	Spanish.	1846-1908
Man weiss es nicht. (?)	Kjerulf. K.	Norw'g'n.	1859?
Manzanares. (el)	Barbieri. F. A.	Spanish.	1823-1894
Manzanas (Las) de oro. (Operetta.)	Arrieta y Corera.P.J.E.	Spanish.	1823-1894
Maometto II.	Fabris. A. de Lorenze	Italian.	1860
Maometto II. (Otherwise: Siège (Le) de Corinthe, and, Assedio (L') di Corinto.)	Rossini. G. A.	Italian.	1812-1885
Maometto.	Winter. P.	German.	1754-1825
Mara.	Hummel. F.	German.	1855
Mara.	Netzer. J.	German.	1808-1864
Maranterl, oder, Die drei Raetsel.	Volkert. F.	Bohem'n.	1767-1845
Maravilla. (La)	Ciebra. J.	Spanish.	1823?
Marazzevi. (Operetta.)	Wilt. Ad.	German?	1858?
Marc (Ser) Antonio. (Mercantonio?)	Coccia. C.	Italian.	1782-1873
Marc (Ser) Antonio. (Mercantonio?)	Gatti. G.	Italian.	1813?
Marc Antonio.	Paini. F.	Italian.	1774 ?
Marc (Ser) Antonio.	Pavesi. S.	Italian.	1779-1850
Marc Antonio. (Il seguito di Ser)	Pacini. G.	Italian.	1796-1867
Marc Antonius und Kleopatra.	Kobelius. J. A.	German.	1674-1731
Marcel, ou, L'héritier supposé.	Persuis. L. L. Loiseau	French.	1769-1819
Marcel. (Etienne)	Saint-Saëns. C. C.	French.	1835
Marcel Durand.	Larrocha. A.	Spanish?	1870?
Marcel et Cie.	Fossy. L.	French.	1829-1877
Marcela. (Operetta.)	Masllovet-Sanmiguel.?	Spanish.	1870?
Marcelin. (Otherwise: Paechter Robert.)	Lebrun. L. S.	French.	1764-1829
Marcella.	Luporini. G.	Italian.	1860?
Marcellina.	Mistretta-Favara ?	Italian?	1854?
Marcellina.	Righi. T.	Italian?	1841?
Marcello in Siracusa.	Boretti. G. A.	Italian	1640? ?
Marcha de Cadiz.	Valverde. L. (With Estellès.)	Spanish?	1859?

Marchand (Le) de Marrons.	Riegel.	(See: Aline et Dupré.)	
Marchand (Le) de Marrons.	Saint-Georges. C.	French?	1745-1799
Marchand (Le) forain.	Marliani. M. A.	Italian.	1803?-1849
Marchande (La) de modes. (P.p?)	Eberl. A.	German.	1766-1807
Marché (Le) aux Domestiques. (Operetta.)	Bordèse. L.	Italian.	1815-1886
Marchesa (La) et la Ballerina.	Gabrelli. N.	Italian.	1814-1901
Marchesa (La) ed il Tamburino. (Operetta.)	Barbati. M. A.	Italian.	1824
Marchesa (La) giardiniera.	Giordani. G.	Italian.	1744-1798
Marchesa (La) spiritosa.	Piccinni. N. (With Saccari.)	Italian.	1728-1800
Marchese (Il) a forza.	Crispi. P.	Italian.	1737?-1797
Marchese (il) Albergati.	Puzone. G.	Italian.	1821
Marchese (Il) carbonaro. (Otherwise: Marino carbonaro.)	Gazzaniga. G.	Italian.	1743-1819
Marchese (Il) carbonaro.	Salari. F.	Italian.	1751 ?
Marchese (Il) del bosco.	?	(Venice, 1747.)	
Marchese (Il) del Grillo. (Operetta.) (Continued as, Nozze (Le) del Marchese del grillo.)	Mascetti. ?	Italian.	1855?
Marchese (Il) di Castelverde.	Accorimboni. A.	Italian.	1754 ?
Marchese (Il) di Nuova Luna.	Fabrizi. V.	Italian.	1765? ?
Marchese (Il) di verde antico.	Pittichio. F.	Italian.	1750? ?
Marchese (Il) d'un giorno, o, sia gli sposi felici.	Puccita. V.	Italian.	1778-1861
Marchese (Il) Giorgio.	Galuppi. B.	(See: Marchese (Il) villano.)	
Marchese (Il) Sgrana di Spartiventi.	Auletta. P. (With B. Micheli.)	Italian.	1701 ?
Marchese (il) Taddeo.	Sebastiani. F.	Italian.	1843
Marchese (Il) Tulipano.	Caruso. L.	Italian.	1754-1822
Marchese (Il) Tulipano.	Galuppi. B.	(See: Marchese (Il) villano.)	
Marchese (Il) di Tulipano.	Paisiello. G.	(See: Marquis (Le) de Tulipano.)	
Marchese (il) villano.	Caruso. L.	Italian.	1754-1822
Marchese (Il) villano. (Otherwise: Marchese (Il) Giorgino, Marchese (Il) Tulipano, Matrimonio (Il) per inganno, Lavandara (La) astuta, Landjunker und sein Sohn, and, La Lavandara.)	Galuppi. B.	Italian.	1706-1785
Marchesella. (La)	Burali-Forti. C.	Italian.	1833-1905
Marchesino. (Il)	"Amalie" (Prinzessin von Sachsen.)	German.	1794-1870
Marchione (Il) di Gambavert.	Bernardi. E.	Italian.	1838-1900
Marcia.	Zavalá. C.	Spanish.	1871?
Marco Albino in Siria.	Tritto. G.	Italian.	1735-1824
Marco Attilio Regolo.	Rampini. G. (Rampin?)	Italian.	1680 ?
Marco Attilio Regolo.	Scarlatti. A.	Italian.	1659-1725
Marco Aurelio.	Steffani. A.	Italian.	1653-1728

Marco Bozaris.	Bonicioli. A.	Argent'n?	1854?
Marco Bozaris.	Carrer. P.	Greek.	1824?
Marco Curzio.	Capotorti. L.	Italian.	1767-1842
Marco Manlio.	Puccini. A. B. M.	Italian.	1747-1832
Marco Polo. (P.p?)	Pauletig. E.	Italian?	1868?
Marco Spada. (Opera?)	Auber. D. F. E.	French.	1782-1871
Marco Visconti.	Mazzetti. R.	Italian.	1813?-1867
Marco Visconti.	Petrella. E.	Italian.	1813-1877
Marco Visconti.	Picchi. E.	Italian.	1811-1856
Marco Visconti.	Vaccaj. N.	Italian.	1790-1848
Marcotondo. (Il)	Generali. P.	(See: Impostore. (l'))	
Marcotondo. (Marco Tondo?) (Il)	Mosca. G.	(See: Impostore. (L'))	
Marcus Antonius.	Gebel. G.	German.	1709-1753
Mardocheo. (L'esaltazione di)	Raimondi. P.	Italian.	1786-1853
Mare au diable. (Opera?)	Ravera. N. T.	Italian.	1851
Maréchal Chaudron. (Le)	Lacome. (d'Estalenx.) P. J. J.	French.	1838
Maréchal (le) ferrant. (Operetta.) (Otherwise: Hufschmidt. (Der))	Philidor. F.A. Danican	French.	1726-1795
Maréchal (le) ferrant.	Steveniers. J. G.	Belgian.	1817
Marescialla (La) d'Ancre.	Nini. A.	Italian.	1805-1880
Marescotti. (Ada)	Selli. P.	Italian.	1810 ?
Marfa. (?)	Coccia. C.	Italian.	1782-1873
Marfa.	"Hager. J." (Hasslinger-Hassinger. J.)	German.	1822-1898
Marga.	Pittrich. G.	German.	1870
Margaret, etc. (Opera?) (P.p?)	Corder. F.	English.	1852
Margarete.	Gounod.	(See. Faust.)	
Margaretha, Koenigin von Kastilien.	Telemann. G. P.	German.	1681-1767
Margarethe, oder, die Raeuber.	Lannoy. E.	Belgian.	1787-1853
Margarethe von Anjou. (Otherwise: Margherita d'Angiù.)	Weigl. J.	Hunga'n?	1766-1846
Margarita.	Moderati. C.	Spanish?	1834?
Margery, or, A worse plague than the dragon. (Otherwise: Dragoness. (The))	Lampe. J. F. (With H. Carey.)	German.	1703-1751
Margherita.	?	(Naples,	1883.)
Margherita.	Foroni. J.	Italian.	1825-1858
Margherita.	Pinsuti. C.	Italian.	1829-1888
Margherita d'Angiù.	Favi. F.	Italian.	1802? ?
Margherita d'Angiù. (Otherwise: Marguerite d'Anjou.)	"Meyerbeer. G." (Beer. J. L.)	German.	1791-1864
Margherita d'Angiù.	Pacini. G.	Italian.	1796-1867
Margherita d'Angiù, ossia, L'orfana d'Inghilterra. (Otherwise: Margarethe von Anjou.)	Weigl. J. (Jnr.)	Hunga'n?	1766-1846
Margherita d'Aragona.	Aspa. M.	Italian.	1806?-1868
Margherita d'Aragona.	Battista. V.	Italian.	1823-1873
Margherita, regina d'Inghilterra.	Pacini. G.	Italian.	1796-1867
Margherita di Borgogna.	Falcon. C.	Italian.	1854?

Margherita di Fiandra.	Sogner. P.	Italian.	1793-1839
Margherita di York.	Nini. A.	Italian.	1805-1880
Margherita d'Orléans.	Restano. A.	Italian.	1857?
Margherita la Mendicante.	Braga. C.	Italian.	1829-1907
Margherita Pusterla.	Lacroix. H.	French.	1818?
Margherita Pusterla.	Maestrini. ?	Italian.	1807?
Margherita Pusterla.	Pacini. G.	Italian.	1796-1867
Margitta.	Meyer-Helmund. E.	Russian.	1861
Margot. (La belle)	?	?	(1895.)
Margot.	Claspisson. A. L.	French.	1808-1866
Margot. (Les caprices de)	Lugini. A.	(See: Caprices.)	
Margot. (Le roi)	Thys. A.	French.	1807-1879
Margot.	Zingel. R. E.	German?	1874?
Margots. (Les trois) (Operetta.)	Grisart. C. B. J.	French.	1838-1904
Margots Entfuehrung.	Metzger. J. C.	German?	1859?
Marguerita.	Bach. J. M.	Swiss?	1856?
Marguerite.	Boieldieu. F. A.	French.	1775-1834
Marguerite.	Dermineur. ?	French?	1845?
Marguerite.	Hammerstein. O.	Americ'n.	1846
Marguerite. (Le mariage de)	Miry. K.	Belgian.	1823-1889
Marguerite. (La revanche de) (Operetta.)	Malo. C.	French.	1835
Marguerite. (La belle) (Opera?) (P.p?)	Steiner. Emma	Americ'n.	1856
Marguerite.	Van Buggenhout. E.	Belgian.	1825
Marguerite d'Anjou.	"Meyerbeer."	(See: Margherita d'Angiù.)	
Marguerite d'Autriche.	Gregoir. E. G. J.	Belgian.	1822-1890
Marguerite de (et?) Waldemar.	Dugazon. G.	French.	1782-1826
Marguerite et Faust.	Cohen. H.	Dutch.	1808-1880
Mari (un) à la porte. (Operetta.) (Otherwise: Ehemann (Der) vor der Thuer.)	Offenbach. J.	German.	1819-1880
Mari (Le) au bal.	Beauplan. A.	French.	1791-1853
Mari (le) comme il les faudrait tous. (Operetta.)	Philidor. F.A. Danican.	French.	1726-1795
Mari (le) complaisant.	Henry. B.	French?	1780 ?
Mari (Le) corrigé.	Arquier. J.	French.	1763-1816
Mari (Le) de circonstance.	Orlowski. A.	Pole.	1811
Mari (Le) de circonstance.	Plantade. C. H.	French.	1764-1839
Mari (le) de circonstance.	Torramorell. M. B. F.	Spanish.	1786-1871
Mari (le) d'emprunt.	Quaisian. A.	French.	1766-1828
Mari (le) d'emprunt.	Bertaud. ?	French?	1770? ?
Mari de France. (Le premier)	Valabrègue. A.	French?	1873?
Mari (Le) de la fauvette.	Dufort. C.	French.	1803
Mari (Le) de la reine. (Operetta.)	Messager. A.	French.	1855
Mari (Le) d'un jour.	Coquard. A.	French.	1846
Mari (Ui) pour étrenne.	Bochsa. R. N. C.	French.	1789-1856
Mari (Le) sans le savoir. (Operetta.)	"Saint-Remy" (Duc de Morny.)	French.	1811-1865
Mari (le) sylphe. (Operetta.)	Moulinghem. L. C.	Dutch.	1753 ?
Maria. (Santa)	Hammerstein. O.	Americ'n.	1846
Maria.	Marti. M. (?)	Spanish.	1837
Maria.	Manent. F.	Spanish.	1827
Maria. (Marja?) (P.p?)	Melcer. H.	Pole.	1869
Maria.	Morpurgo. Irene	Egyptian?	1855?
Maria.	[illegible]atowski. R	Pole.	1864

Maria.	Szabados. B. (With Szendy and Beri.)	Hunga'n? 1862
Maria adolescente dans le temple de Jerusalem.	Limnander de Nieuwenhove. A.M.G.	Belgian. 1814-1892
Maria al Golgota. (Opera?)	Sonzogno. A.	Italian. 1873?
Maria Bathary.	Erkel. F.	Hungar'n. 1810-1893
Maria d'Arles.	Aspa. M.	Italian. 1806?-1868
Maria d'Egitto.	Franchetti. A.	Italian. 1860
Maria d'Inghilterra.	Ferrari. G. B.	Italian. 1800?-1845
Maria da Fonte.	Machado. A.	P't'guese. 1863?
Maria de'Biscaglia.	Fenzi. ?	Italian. 1826?
Maria de'Griffi.	Petrali. L.	Italian. 1814?
Maria de Los Angeles. (Operetta.)	Arniches. C. (With Chapi.)	Italian. 1870?
Maria de'Ricci.	Asioli. F.	Italian. 1829?
Maria de'Ricci. (P.p?)	Piber. G.	Italian? 1819
Maria degli Albizzi.	Mandanici. P.	Italian. 1798-1852
Maria del Carmen.	Granados y Campina. E.	Spanish. 1867
Maria del Vilac.	Jeminez. S.	Spanish? 1873?
Maria di Brabante.	Gandini. Alessandro.	Italian. 1807-1871
Maria di Brabante.	Guillon. A.	French. 1801-1854
Maria di Francia.	Mabellini. T.	Italian. 1817-1897
Maria di Gand.	Mattei. T.	Italian. 1841
Maria di Montalbano.	Ricci. F.	(See: Chiara di Montalbano.)
Maria di Nuremburgo. (Otherwise: Ruy Blas.)	Chiaromonte. F.	Italian. 1809-1886
Maria di Provenza.	Rustici. G.	Italian. 1813-1856
Maria di Rohan. (Otherwise: Conte (Il) di Calais.)	Donizetti. G.	Italian. 1797-1848
Maria de Rudenz.	Donizetti. G.	Italian. 1797-1848
Maria di Torre.	Fornari. V.	Italian. 1848
Maria di Vasco.	Brizzi. C.	Italian. 1847?
Maria di Werden. (Warden?)	Abbà-Cornaglia. P. (Ranfagni. E. ?)	Italian. 1851-1894
Maria Dolores, oder, Der Meineid.	Koehler. C. L. H.	German. 1820-1886
Maria Dulcis.	Bustini. A.	Italian. 1872?
Maria e Fernando.	Ferrari. F.	Italian. 1845?
Maria Giovanna.	Litta. G. A.	Italian. 1822-1891
Maria la fioraja.	Barbati. N. A.	Italian. 1824
Maria Menzikoff.	Ferrari. F.	Italian. 1845?
Maria, regina d'Inghilterra. (Otherwise: Maria Tudor.)	Pacini. G.	Italian. 1796-1867
Maria Padilla.	Donizetti. G.	Italian. 1797-1848
Maria Potacka.	Měchura. ?	Bohem'n. 1841?
Maria Properzia de'Rossi. (P.p?)	Collina. F. S.	Italian. 1865?
Maria, regina di Scozia.	Skinner. Florence M. (Mrs. Stuart Stresa.)	English. 1847?
Maria Rosas.	Stuntz. J. H.	Swiss. 1793-1859
Maria Sanz.	Rossi. Gio.	Italian. 1865?
Maria Stuarda.	Casella. P.	Italian. 1769-1843
Maria Stuarda.	Coccia. C.	Italian. 1782-1873
Maria Stuarda. (Otherwise: Buondelmonte.)	Donizetti. G.	Italian. 1797-1848
Maria Stuarda.	Mercadante. G. S. R.	Italian. 1797-1870
Maria Stuarda.	Palumbo. C.	Italian. 1843
Maria Stuarda.	Schorberlechner. F.	(See: Rossane.)
Maria Stuttgardin. (Operetta.)	Mueller. Wenzel	German. 1767-1835

Maria Tiepolo.	Crescimanno-Fiorita (Baron) d' Alba. G.	Italian?	1832?
Maria Tudor.	Battista. V.	Italian.	1823-1873
Maria Tudor. (von Burgund?)	Blaremberg. P. I.	Russian.	1841
Maria Tudor.	Bognar. I.	Hungar'n.	1826?
Maria Tudor.	Gomez. A. C.	Brazil'n.	1839-1896
Maria Tudor.	Kaschpérow. W. N.	Russian.	1827-1894
Maria Tudor.	Pacini	(See: Maria, regina d'Inghilterra.)	
Maria van Burgondie.	Miry. K.	Belgian.	1823-1889
Maria von Montalban.	Ritter. P.	German.	1760-1846
Maria von Montalban. (Otherwise: Lanassa.)	Winter. P.	German.	1754-1825
Mariage. (Le Double)	Chapelle. P. D. A.	French.	1756-1821
Mariage. (Une heure de)	Dalayrac. N.	French.	1753-1809
Mariage. (Une heure de)	Warnots. H.	Belgian.	1832
Mariage. (le triple) (Operetta.)	Gilliers. J. C.	French.	1667-1737
Mariage (Le) à l'Anglaise.	Kreubé. C. F.	French?	1777-1846
Mariage (Un) à la mer. (Operetta.)	"Bovery" (Bovy. (Jnr))	Belgian?	1862?
Mariage (Le) à la rose.	Leguay. ?	French?	1839?
Mariage (le) à l'enclume. (Operetta.)	Schmitt. M. G.	French?	1836?
Mariage (un) au flageolet. (Operetta.)	Malo. C.	French.	1835
Mariage (un) au gros sel.	Barbier. F. E.	French.	1829-1889
Mariage (Le) au Mazet.	Pellet. A.	French.	1828
Mariage (Le) au tambour. (P.p?)	Van der Lindes. C.	Dutch.	1839
Mariage (Le) au tambour. (Operetta.)	Vasseur. F. A. J. L.	French.	1844
Mariage (le) aux lanternes. (Operetta.)	Offenbach.	(See. Trésor (Le) de Mathurin.)	
Mariage (Le) aux tambourins. (Operetta.)	Chastan. J.	French.	1837
Mariage (Le) avant la lettre. (Operetta.)	Métra. J. L. O.	French.	1830-1889
Mariage (Le) clandestin, ou, L'amour risque tout.	Devienne. F.	French.	1759-1803
Mariage (Le) d'autrefois.	Douay. G.	French.	1840
Mariage (Le) de		(See proper names.)	
Mariage (La) de Colombine.	Barbier. F. E.	French.	1829-1889
Mariage (Le) de la Couture avec la Grosse Chatos.	Philidor. Anne D.	French.	1681-1728
Mariage (Le) de la Vieille.	Jadin. L. E.	(See: Lendemain (Le) des Noces.)	
Mariage (Le) de Lischen.	Offenbach.	(See: Lischen et Frischen.)	
Mariage (le) d'une étoile. (Operetta.)	Legouix. I. É.	French.	1834
Mariage (le) difficile, ou, Les deux cousines.	Chancourtois. L. (With Panseron.)	French.	1785 ?
Mariage (un) en Chine. (Operetta.)	Dauphin. L.	French.	1844?
Mariage (Un) en l'air.	Déjazet. E.	French.	1825?-1880
Mariage (Le) en poste. (Operetta.) (P.p?)	Weckerlin. J. B. T.	Alsasc'n.	1821
Mariage (un) espagnol.	Waucampt. E.	Belgian.	1850
Mariage (Le) extravagant. (Operetta.)	Champein. S.	French.	1753-1830
Mariage (le) extravagant.	Gautier. J. F. E.	French.	1822-1878

Mariage galant.	Missa. E. J. L. (With Pietrapertosa.)	French.	1861
Mariage (le) impossible.	Grisar. A.	Belgian.	1808-1869
Mariage (Le) inattendu.	Gaveaux.	(See: Matelot. (Le petit))	
Mariage (le) malheureux.	Moulinghem. L. C.	Dutch.	1753 ?
Mariage (Un) Normand. (Operetta.)	Lejeune. E.	French.	1832?
Mariage (Le) par capitulation.	Rudolphe. J. J.	French?	1730-1812
Mariage (Le) par commission.	Bruni. A. B.	Italian.	1759-1823
Mariage (le) par imprudence.	Dalvimare. M. P.	French.	1770-1839
Mariage (le) par ordre. (Operetta?)	?	?	?
Mariage (Un) par quiproquo. (Operetta.)	Sabatier-Blot. Mme.	French?	1835?
Mariage (Le) patriotique.	Deshayes. P. D.	French.	1760? ?
Mariage princier.	Grillet. (Gillet) L.	French.	1851-1891
Mariage (Un) secret.	Adam.	(See: Main (La) de fer.)	
Mariages (Les) Samnites. (Otherwise: Samnitische (Die) Vermaehlungsfeyer.)	Grétry. A. E. M.	Belgian.	1741-1813
Marian. (Operetta.)	Shield. W.	English.	1748-1829
Mariana.	Sinsoilliez. (Sinsvillier?) ?	Belgian?	1848-1893
Marianita.	Simeoni. G.	Italian.	1871?
Marianna.	Albinoni. T.	Italian.	1674-1745 ?
Marianna.	Cortonna. A.	Italian.	1666? ?
Marianna.	Draghi. A. (With Sances.)	Italian.	1635-1700
Marianna. (La Mariane?) (Otherwise: Eccessi (Gli) della gelosia.)	Porta. G. (With Albinoni.)	Italian.	1690?-1755
Marianna.	Ruggeri. G. M.	Italian.	1666? ?
Marianne. (Operetta.) (P.p?)	Bazin. F. E. J.	French.	1816-1878
Marianne. (Operetta.)	Dalayrac. N.	French.	1753-1809
Marianne.	"Ritter" (Bennet. T.)	French?	1841-1886
Marianne, oder, Lieb und Verrath.	Klerr. J. B.	German.	1833?
Marianne et Jeannot. (Operetta.)	Moniot. E.	French.	1820?-1878
Marias. (las Tres)	Rogel. J.	Spanish.	1829
Maricca.	Falghieri. M.	Italian.	1872?
Maricon.	Albini. F. M. (?)	Italian.	1836?
Marido sobre ascuas.	Balart. G.	Spanish.	1824-1893
Maridos (Los) en las masceras, ossia, no mas bailes. (Operetta.)	Saldoni. B.	Spanish.	1807-1890
Maridos (Los) solteros. (Operetta.)	Garcia. M. del P. V.	Spanish.	1775-1832
Marie. (P.p?)	Casorti. A.	German.	1830-1867
Marie. (Les trois) (Opera?)	Gide. C.	French.	1804-1868
Marie. (Otherwise: Heimliche Liebe.)	Hérold. L. J. F.	French.	1791-1833
Marie. (P.p?)	Kreutzer. K.	German.	1780-1849
Marie Ancel. (P.p?)	Arnott. A. D.	Scotch.	1870
Marie Antoinette.	Carrer. P.	Greek.	1824?

Marie Antoinette.	Puccini. G.	Italian.	1858
Marie de Brabant.	Denefve. J.	French.	1814
Marie de Brabant. (Opera?)	Radoux. J. S.	Belgian.	1825
Marie Fouré.	Fijan. A .	French?	1873?
Marie, die Tochter des Regiments. (Opera?) (P.p?)	Mueller. Ad.	Hungar'n.	1801-1886
Marie Stuart.	Lavello. R.	French?	1829?
Marie Stuart.	Niedermeyer. L.	Swiss.	1802-1861
Marie Stuart au château de Loch-Leven. (Operetta.) (P.p?)	Duprato. J. L. A.	French.	1827-1892
Marie Stuart en Écosse.	Fétis. F. J.	Belgian.	1784-1871
Marie-Thérèse.	Louis. N.	French.	1808-1857
Mariechen. (Operetta.)	Benda. F. L.	German.	1746-1793
Mariedda.	Bucceri. G.	Italian?	1865?
Mariée d'hier.	Merguery. ?	French?	1852?
Mariée depuis midi. (Operetta.)	Jacobi. G.	German.	1840-1906
Marienburg.	Volbarth. E.	Russian?	1869?
Marienkind. (P.p?)	Behm. E.	German.	1862
Marienkind.	Winter. R.	German?	1875?
Mariés (les) de Nanterres. (Operetta.) (P.p?)	Simiot. A.	French.	1814-1882
Marie's Honeymoon. (Opera?)	Slaughter. A. W.	English.	1860-1908
Marietta. (Koenigin)	Bruell. I.	(See: Koenigin.)	
Marietta.	Fesca. A. E.	German.	1820-1849
Marietta.	Gade. N. W.	Dane.	1817-1890
Marietta.	Offenbach. J.	German.	1819-1880
Marietta la promise.	Massé. F. M. "Victor"	French.	1822-1884
Marigold Farm. (P.p?)	Parry. J. H.	Welsh?	1864-1894
Marilka. (Marylka?)	Tanara. G.	Italian.	1840?
Marin (Le), ou, Le rival imprévu. (P.p?)	Borde. J. B. de la (Laborde?)	French.	1734-1794
Marin (Le) de la garde.	Gautier. J. F. E.	French.	1822-1878
Marina. (Two settings.)	Arrieta y Corera. P.J.E.	Spanish.	1823-1894
Marina (La) di Chiaja.	Pulli. P.	Italian.	1701? ?
Marinaressa (La) di spirito.	Cercia. D.	Italian.	1760? ?
Marinaro. (Il)	Aspa. M.	Italian.	1806?-1868
Marinaro (il) de Megellina. (Mergellina?)	Donadio. G. (?)	Italian.	1820?
Marinella. (La)	Ciardi. A.	Italian?	1858?
Marinella.	Piacenza. P.	Italian.	1816-1888
Marinella. (Operetta.)	Schulz. O.	German?	1866?
Marinella.	Sinico. G.	Italian.	1836
Marinella.	Tritto. G.	Italian.	1735-1824
Mariner-Liebchen. (Operetta.)	Christiani. E.	German?	1861?
Marinette et Gros-Réné. (Operetta.)	Hécquet. C. J. G.	French.	1803-1865
Marini, ou, Le muet de Venice.	Dourlen. V. C. P.	French.	1780-1864
Marino. (?)	Giordano. U.	Italian.	1867
Marino Carbonaro.	Gazzaniga.	(See. Marchese, etc. (Il))	
Marino Faliero.		(See: Faliero.)	
Marino Spinola.		(See: Spinola.)	
Marins. (Les)	Uber. F. C. H.	German.	1781-1822
Mario.	Heinchen. J. D.	German.	1683-1729
Mario.	Sampieri. F.	Italian.	1790?-1863
Mario fuggitivo.	Buononcini. G. B. (Bononcini?)	Italian.	1672-1750

Mario (Il) fuggitivo. (See: same subject, Cajo Mario.)	Mancini. F.	Italian.	1674-1739
Mario Wetter.	Machado. A.	P't'guese.	1863?
Marioara.	Cosmovici. G. C. (With Schmeidler.)	Rouma'n?	1875?
Marion.	Flinsch. C.	German.	1867?
Marion Delorme.		(See: Delorme.)	
Marionettenbude. (Die)		(See: Jahrmarkt (Der) zu Greunewald.)	
Mariotta.	Gade. N. W.	Dane.	1817-1890
Maris. (Les Deux) (Otherwise: Ehemaenner. (Die beiden))	"Nicolo" (Isouard. N.)	French.	1775-1818
Maris-garçons. (Les)	Berton. H. M.	French.	1767-1844
Maris-Garçons. (Les Deux) (Operetta.)	Villebichot. A.	French.	1820?
Mariska.	Orefice. G.	Italian.	1865?
Maritana.	Mannheimer. J.	Bohem'n?	1862?
Maritana.	Nugent. C.	English?	1870?
Maritana. (Otherwise: Don Cesar de Bazan.)	Wallace. W. V.	Scotch?	1814-1865
Maritate. (Le quattro mal)	Insanguine. G.	Italian.	1744-1796
Mariti. (i due)	Arienzo. N.	Italian.	1842
Mariti. (i Due)	Taglioni. F.	Italian.	1810 ?
Mariti (Quattro) e due moglie.	Lambardo. Giuseppe (Lombardino.	Italian.	1820
Mariti. (I tre) (Operetta.)	Bazzoni. C. L. G. L.	Italian.	1816-1871
Mariti. (i Tre)	Carulli. G.	Italian.	1801-1876
Mariti. (I tre)	Mosca. G.	Italian.	1772-1839
Mariti (Li) a forza.	Latilla. G.	Italian.	1713-1789 ?
Marito. (Il buon)	Benda. G.	Bohem'n.	1722-1795
Marito (Il) alla moda.	Della Valle. P.	Italian.	1772-1858
Marito. (Il vecchio)	Logroscino. N.	Italian.	1700-1763
Marito (Il) all'ultima moda. (Opera.)	?	(Venice,	1734.)
Marito (Il) ama più, la moglie ama meglio.	Draghi. A.	Italian.	1635-1700
Marito (Il) a Vista.	Ellerton. J. L.	English.	1801?-1873
Marito (Il) che non ha moglie.	Astaritta. G. (Astarita, etc.)	Italian.	1749?-1803
Marito (Il) della Vedova.	Giosa. N.	Italian.	1820-1885
Marito (Il) della Vedova.	Marchisio. A.	Italian.	1817-1875
Marito (Il) di mia moglie.	Mandanici. P.	Italian.	1798-1852
Marito (Il) di mia moglie.	Mariotti. E.	Italian.	1861?
Marito (Il) di un'ora.	Delfico. M. F.	Italian.	1815?
Marito (il) disperato. (Otherwise: Marito (Il) geloso.)	Cimarosa. D.	Italian.	1749-1801
Marito (Il) disperato.	Cordella. G.	Italian.	1786-1846
Marito (il) e l'Amante. (Otherwise: Fête (une) à venise.)	Ricci. F.	Italian.	1809-1877
Marito (Il) fuor di moda.	Calanca. A.	Italian?	1822?
Marito (Il) geloso.	Alessandri. F.	Italian.	1742-1811
Marito (il) geloso.) (Otherwise: Don Carbelone.)	Buonomo. A.	Italian.	1829-1903
Marito (Il) geloso.	Cimarosa.	(See: Marito (Il) disperato.)	
Marito (il) geloso.	Caruso. L.	Italian.	1754-1822
Marito (Il) geloso.	Lucchesi. A.	Italian.	1741-1800 ?

Marito (Il) geloso.	Orlandini. B.	Italian.	1690-1760	
Marito (Il) giuocatore. (Operetta.)	?	(Venice,	1721.)	
Marito (il) imbrogliato.	Corbellini. B.	Italian.	1748-1797	
Marito (un) in cerca della moglie.	Grondona. ?	Italian.	1842?	
Marito (Il) indolente.	Rust. (Rusti?) G.	Italian?	1741-1786	
Marito (Il) indolente.	Santi. A.	Italian.	1750?	?
Marito (il(indolente. (Otherwise: Ehemann. (Der gleichgueltige))	Schuster. J.	German.	1748-1812	
Marito (Il) migliore.	Gazzaniga. G.	Italian.	1743-1819	
Marito (Il) vizioso.	?	(Venice,	1747.)	
Maritta. (P.p?)	Aggházy. C.	Hungar'n.	1867?	
Mariulizza.	Cortesi. F.	Italian.	1830-1904	
Marja.	Gawronski. W.	Russian.	1868	
Marja. (?)	Melcer. H.	Pole.	1869	
Marjolaine. (la) (Operetta.) (Otherwise: Amapola.)	Lecocq. A. C.	French.	1832	
Marjolaine. (Operetta.)	Villebichot. A.	French.	1820?	
Marjorie.	Slaughter. A. W.	English.	1860-1908	
Marketenderin. (Die)	Godard. B.	(See: Vivandière.(La)		
Marketenderin. (Die)	Korolanyi. F.	German?	1874?	
Marketenderin. (Die schoene) (Operetta.)	Mueller. Wenzel	German.	1767-1835	
Markies op Jacht. (Otherwise: Orage (L') au moulin.)	Berré. F.	Belgian.	1843	
Markt. (Der Augsburger) (P.p?)	Fischer. M.	German.	1763	?
Marktkind. (Das) (Operetta.)	Stoll. A.	German?	1874?	
Marktschreier. (Der) (Charletan?)	Eckert. K. A. F.	German.	1820-1879	
Marktschreier. (Der) (Operetta.)	Suessmayer. F. X.	German.	1766-1803	
Marlin.	Robyn. A. G.	Americ'n.	1860	
Marmorburg (Die) im Wienerwalde.	Mueller. Wenzel	German.	1767-1835	
Marmorgoettin. (Die) (?) (Operetta.)	Krause. F.	German?	1857?	
Marocaine. (La) (Operetta.)	Offenbach. J.	German.	1819-1880	
Marocaine.	Puget. P. C. M. C.	French.	1848	
Maronite. (La) (P.p?)	Lomagne. J.	French.	1804-1868	
Marques (el) de Caravaca.	Barbieri. F. A.	Spanish.	1823-1894	
Marqués (El) de Talamanca.	Cuevas. ?	Spanish?	1870?	
Marquesa. (A)	Miro. A. Luiz	P't'guese.	1800?	?
Marquis de Tulipano, etc. (Otherwise: Marchese (Il) di Tulipano, Ritter Tulipan, and, Matrimonio inaspettato.)	Paisielli. G.	Italian.	1741-1816	
Marquis Turlupin.	Meynard. G.	French?	1867?	
Marquis (Le) de Meillan. (?)	Vleeshouwer. A.	Belgian.	1862	
Marquis (Le) de Windsor. (Operetta.)	Lecocq. A. C.	French.	1832	
Marquis und Dieb.	Taubert. K. G. W.	German.	1811-1891	
Marquis (Der) von Cartonnage.	"Robert. L." (L. von Hirschfeld.)	German.	1842?	
Marquis (Der) von Rivoli. (Operetta.)	Roth. L.	Hunga'n?	1849?	
Marquise. (La)	Adam. A. C.	French.	1803-1856	

Marquise. (Die)	Krug. F.	German.	1812-1892
Marquise (La) de Brinvilliers.	Boieldieu. F. A. (With eight others.)	French.	1775-1834
Marquise (La) des Rues. (Operetta.)	Hervé. F. "Ronger"	French.	1825-1892
Marquise (La) qui rit.	Canepa. A.	Argent'n?	1868?
Marrato and Yaratilda. (Opera?)	Attwood. T.	English.	1765-1838
Marriage. (The interrupted) (P.p?)	Fairlamb. J. R.	Americ'n.	1837
Marriage. (The mock)	Morgan. ?	English.	1666?
Marriage. (The royal)	?	(London, 1736.)	
Marriage (The) of Figaro.	Mozart.	(See: Figaro.)	
Marriage (The) Promise.	Kelly. M.	(See: Promise.)	
Married Lovers. (Operetta.)	Barnett. J.	English.	1802-1890
Mars. (La fête de)	Kreutzer. R.	(See: Fête.)	
Mars (Gott), der eiserne Mann.	Dittersdorf. K. Ditters von	German.	1739-1799
Mars et Venus. (Les amours de)	Campra. A.	Italian.	1660-1744
Mars jaloux.	"Batistin" (Stuck. J. B.)	German.	1680-1755
Marsa. (?)	Coccia. C.	Italian.	1782-1873
Marseillaise. (La) (Opera?)	Lambert. L.	French.	1861
Marseliesa. (la) (Marsigliese?)	Caballero. M. F.	Spanish.	1835-1906
Marte deluso.	Ziani. M. A.	Italian.	1653-1715
Martes (El) de carnaval. (Operetta.)	Bellver. ?	Spanish?	1871?
Martes trece.	Espino. F. (With Rubio.)	Spanish.	1860
Martha, oder, Der Markt zu Richmond.	Flotow. F. F. A.	German.	1812-1883
Marthésie, reine des Amazones.	Destouches. A. C.	French.	1672-1749
Marthésie.	Mathieu. M. J.	French.	1740?
Martil'e.	Dupuis. A.	French.	1875
Martin de Aranjuez.	Marqués. M.	Spanish.	1845?
Martin (Marton?) et Frontin.	Thomé. F. L. J.	W.Indian.	1850
Martin et Martine.	Trépard. E.	French.	1870?
Martinello. (Il terzo)	Farinelli. G.	Italian.	1769-1836
Matingale et Giroflée. (Operetta.)	Burty. G. M.	French?	1841?
Martino, primo della Scala.	Biagi. Alessandro	Italian.	1819-1884 ?
Martinowa w seraju. (?)	Kurpinski. K. K.	Pole.	1785-1857
Martinuzzi.	Adelburg. A.	Hungar'n.	1830-1873
Martira. (la)	Perelli. E.	Italian.	1842-1893
Martire. (La)	Samara. S.	Greek.	1861
Martiri. (I)	Donizetti.	(See: Poliuto.)	
Martirio (Il) di San Gennaro.	Cimarosa. D.	Italian.	1749-1801
Martirio (Il) di Sant'Adriano.	Amadori. G.	Italian.	1672? ?
Martirio (Il) di Sant'Adriano.	Pistocchi. F. A.	Italian.	1659-1726
Martirio (Il) di Santa Cecilia. (P.p?)	Scarlatti. A. (?)	Italian.	1659-1725
Martirio (Il) di Sant'Erasmo. (Opera?)	Luca. S.	Italian.	1670? ?
Martirio (Il) de'Santi Abundio prete, etc. (Opera?)	Mazzocchi. D.	Italian.	1590?-1646?

Martirio (Il) de'Santi fanciulli Giusto e Pastore.	Vinchone. G.	Italian.	1688? ?
Martyr (Le premier) de la République Française.	Blasius.	(See: Pelletier (Le) de Saint-Fargeau.)	
Martyr (The) of Antioch. (Adapted for the stage.)	Sullivan. A.	English.	1842-1900
Martyrs. (Les) (?) (P.p?)	Daspuros. ?	French?	?
Martyrs. (Les)	Donizetti.	(See: Poliuto.)	
Maruzza.	Floridia. P.	Italian.	1860
Marvia.	Gomberana. ?	Italian?	1789? ?
Mary, la vivandiera. (Operetta.)	Casmaghi. (Casinaghi?) ?	Italian?	1854?
Mary, Max und Michel.	Blum. K. L.	German.	1786-1844
Mary Phillipse.	Le Jeune. G. (Lejeune?)	Ameri'n?	1861?-1904?
Marylla. (P.p?)	Kozlowski. ?	Pole?	1770? ?
Masagniello furioso. (Otherwise: Fischerempoerung. (Die neapolitanische))	Keiser. R.	German.	1674-1739
Masaniello.	Auber.	(See. Muette (La) de Portici.)	
Masaniello.	Bishop. H. R.	English.	1786-1855
Masaniello, ou, le Pêcheur napolitain. (Otherwise: Pêcheur (Le) Napolitain Masaniello.)	Carafa di Colobrano. M. E. F. V. A. P.	Italian.	1787-1872
Mascara. (A)	"Portogallo" (Portugal. M.)	P't'guese.	1762-1830
Mascarade.	Nielsen. C.	Dane.	1865
Mascarille, le Troubador. (Operetta.)	"Bovery. J." (Bovy. A. N. J.)	Belgian.	1808-1868
Maschera. (la)	Dominiceti. C.	Italian.	1821-1888
Maschera. (La)	Giorza. P.	Italian.	1832
Maschera. (La)	Kastner. J. G.	German.	1810-1867
Maschera (La) fortunata.	Bordogni. M.	Italian.	1788-1856
Maschera (La) fortunata.	"Portogallo" (Portugal. M.)	P't'guese.	1762-1830
Maschera (La) levata al vizio.	Buini. (Buina?) G. M.	Italian.	1688?-1739
Maschera (La) levata al vizio.	Gasparini. F.	Italian.	1668-1837
Mascherata. (La)	Cocchi. G. (?)	Italian.	1720-1804
Mascherata. (La)	Draghi. A.	Italian.	1635-1700
Mascherata. (la)	Galuppi. B. (?)	Italian.	1706-1785
Maschere. (Le) (Otherwise: Marken. (Die))	Mascagni. P.	Italian.	1863
Mascotte. (La) (Operetta.) (Otherwise: Gluecksengel. (Der))	Audran. E.	French.	1842-1901
Mask. (The brazen) (Opera?)	Davy. J. (With Mountain?)	English.	1763-1824
Mask (The) of Pandora.	Collins.	(See: Pandora.)	
Mask (Masque?) (The) of Pandora.	Stewart. Mrs. C. H. (Sewell?)	(See: Pandora.)	
Maske. (Die rote)	Pauer. E.	German.	1826-1905
Maske fuer Maske.	Roesler. Joseph	Bohem'n.	1750-1792
Maske und Mantel.	Bischoff. K. J.	German.	1823
Masken. (Die)	Mascagni.	(See: Maschere. (Le))	
Maskenball. (Der)	Auber.	(See: Gustave III, etc.)	
Maskenball. (Der) (Otherwise: Ball. (The masked))	Mollenhauer. E. R.	German.	1827

Maskenball. (Der)	Romberg. B.	German.	1767-1841
Maskenball. (Der)	Verdi.	(See: Amelia.)	
Maskenball. (Der) (P.p?)	Wallner. E.	German.	1855?
Maskerade. (Die glueckliche) (Operetta.)	Lasser. J. B.	German.	1751-1805
Maskerade (Eine) in St. Lorenzo. (Operetta.)	Eichborn. H. L.	German.	1847
Maskers. (The Venetian) (P.p?)	Traetta. F.	Italian.	1777-1854
Masnadiere. (Il)	Uhrmacher. D.	German?	1805? ?
Masnadierdi. (I) (Otherwise: Brigands. (Les)	Verdi. G. F. .F	Italian.	1813-1901
Masnadieri e cavalieri.	Capotorti. V.	Italian.	1856?
Maso il Montanaro.	Caraccioli. L.	Italian.	1849-1887
Mason (The) of Buda. (Operetta.) (Partly adapted from Auber's, Maçon. (Le))	Rodwell. G. H. B.	English.	1800-1852
Masque (la) de velours. (Operetta.)	Morton. P.	French.	1858?
Masque (Mask?) (The) of Pandora.	Sewell. Mrs. C. H.	(See: Pandora.)	
Masques. (Les)	Pedrotti.	(See: Tutti in maschera.)	
Mass. (?) (P.p?)	Bassford. W. K.	Americ'n.	1839-1902
Massassinassa. (P.p?)	Paer. F.	Italian.	1771-1839
Massenzio.	Sartorio. A.	(See: Messenzio.)	
Massimiano.	Orlandini. G. M.	Italian.	1690-1760
Massimo Papirio. (Puppieno?)	Scarlatti. A.	Italian.	1659-1725
Massimo Puppieno.	Pallavacini. C.	Italian.	1630-1688
Massimo Puppieno.	Scarlatti. A.	Italian.	1659-1725
Massimo Puppieno.	?	(Naples,	1718.)
Mastino. (il)	Buzzola. A.	Italian.	1815-1871
Mastino della Scala. (Opera?)	Trento. V.	Italian.	1761-1827 ?
Mastro Giorgio.	Sodero. D.	Italian?	1862?
Mastro Raffaele.		(See: Raffaele.)	
Mata (A) caballo.	Jiminez. J.	Spaniard.	1854
Matador. (Der) (Operetta.)	Hofmann. H. K. J.	German.	1842-1902
Matalofero. (El)	?	(Valencia,	1880.)
Ma Tante Aurore, ou, Le roman impromptu.	Boieldieu. F. A.	French.	1775-1834
Ma tante dort. (Otherwise: Tante (Die) schlaeft.)	Caspers. L. H. J.	German.	1825
Matar ó morir.	Gomez. M. Vasquez y	Spanish.	1831-1894
Mataswintha.	Scharwenka. F. X.	Pole.	1850
Match (A) for a Widow, or, The Frolics of Fancy.	Dibdin. C.	English.	1745-1814
Matelad.	Abbate. G.	Italian.	1876?
Matelda.	Scontrino. A.	Italian.	1851
Matelot. (le Petit)	Dalayrac. N. (?)	French.	1753-1809
Matelot (Le Petit), ou, Le mariage impromptu. (Otherwise: Mariage (Le) inattendu, and, Matrose (Der kleine))	Gaveaux. P.	French.	1761-1825
Mater Dolorosa.	Orsini. G.	Italian?	1851?
Mathias von Bunsenstein. (Binsenstein?)	Mueller. Wenzel	German.	1767-1835
Mathilde.	Hauptmann. M.	German.	1792-1868
Mathilde.	Rodwell. G. H. B.	English.	1800-1852
Mathilde.	Schindelmeisser. L.	German.	1811-1864

Mathilde von Guise.	Hummel. J. N.	Hungar'n.	1778-1837	
Mathilde von Shabran.	Rossini.	(See: Matilda di Ciabrano.)		
Matilda, ossia, Amore e dovere ad una fatale supposizione.	Coccia. C.	Italian.	1782-1873	
Matilda.	Lavigna. S.	Italian.	1821?	
Matilda. (La gran)	Pacchioni. A. M.	Italian.	1654-1738	
Matilda.	Pedrotti. C.	Italian.	1718-1893	
Matilda a Toledo.	Mabellini. T.	Italian.	1817	
Matilda d'Inghilterra.	Zecchini. F.	Italian.	1826?	
Matilda d'Ostan.	Pistilli. A.	Italian.	1820-1869	
Matilda di Bentivoglio.	Platania. P.	Italian.	1828-1907	
Matilda di Ciabrano. (Otherwise: Corrado cuor di ferra, and, Mathilde von Shabran.)	Rossini. G. A.	Italian.	1812-1885	
Matilda di Lanchefort. (Lancheforth.)	Cordella. J.	Italian.	1786-1846	
Matilda di Montforte.	Fodale. P.	Italian?	1820?	
Matilda di Neustria al parlamento di Norvegia.	Mifrud. N.	Italian?	1820?	
Matilda di Scozia.	Winter. J. (G?)	Belgian.	1822?	
Matilda di Valdemo.	Grassoni. G.	Italian.	1819?	
Matilda Florida. (?)	Waldmann. L. G.	(See: Sennora Mata Florida, etc.)		
Matilda (La) generosa.	Insanguine. G.	Italian.	1744-1896	
Matilda of Hungary.	Wallace. W. V.	Scotch?	1814-1865	
Matilda (La) ritrovata.	Anfossi. P.	Italian.	1727-1797	
Matilde y Malek Adel.	Gaztambide y Garbayo. J. (With Oudrid y Segura.)	Spanish.	1822-1870	
Matilde de Shabran.	Rossini.	(See: Matilda di Ciabrano.)		
Matin (El) de Aranjuez.	Marqués. M.	Spanish.	1845?	
Matinada. (La)	Pedrell. F.	Spanish.	1841	
Matinée (Une) à Cayenne.	Lavaine. F.	French.	1810?-1893	
Matinée (une) de Catinat. (Otherwise: Tableau. (le))	Dalayrac. N.	French.	1753-1809	
Matinée (Une) de Frontin.	Catrufo. G.	Italian.	1771-1851	
Matinée (une) de printemps.	Cajon. A. F.	French.	1766-1819	
Matinée (une) de Voltaire, ou, La famille Calas à Paris.	Solié. (Soulier?) J. P.	French.	1755-1812	
Matremmoneio (Lo) annascuso. (Opera?)	Leo. L.	Italian.	1696-1744	
Matremonejo (Lo) pe'mennetta.	Araja. (Araya?) F.	Italian.	1700-1770	?
Matrimoni. (I tre)	Calandro. N. (Calandria?)	Italian.	1717?	?
Matrimoni. (I tre)	Grassi. G.	Italian.	1825	
Matrimoni (Li) contrasti.	Tritto. G.	Italian.	1735-1824	
Matrimoni (I) per sorpresa. (Otherwise: Il Conte Lenticchia.)	Platone. L.	Italian.	1760?	?
Matrimonial News. (Operetta.)	Beale. T. W.	English.	1828-1894	
Matrimonii (i) in ballo.	Cimarosa. D.	Italian.	1749-1801	
Matrimonii (I) in cantina.	Neri-Bondi. M. (Bondineri?)	Italian.	1750?	?
Matrimonii (I) in maschera.	Chioccia. G.	Italian?	1775?	?
Matrimonii (I) libri.	Mosca. G.	Italian.	1772-1839	

Matrimonii (I) per dispetto.	Anfossi. P.	Italian.	1727-1797	
Matrimonii (I) per inganno.	Curci. G.	Italian.	1808-1877	
Matrimonio (Il), ossia, Avviso al publico.	Farinelli. G.	Italian.	1769-1836	
Matrimonio. (el) (Operetta.)	Rogel. J.	Spanish.	1829	
Matrimonio. (Il)	Spuntoni. C.	Italian.	1760?	?
Matrimonio a Monteserrat.	Comella. ?	Spanish?	1866?	
Matrimonio (un) a tre.	Marchisio. A.	Italian.	1817-1875	
Matrimonio (Un) civile.	Bolzoni. G.	Italian.	1840?	
Matrimonio (Il) conchiuso per la bugia. (P.p?)	Curci. (Curcio?) G.	Italian.	1808-1877	
Matrimonio (Il) contrastato.	Canetti. (Jnr.) F.	Italian.	1809-1884	
Matrimonio (Il) disgraziato.	Venturelli. G.	Italian.	1711-1775	
Matrimonio (Il) d'una ora.	Zescevich. F. A.	German?	1838?	
Matrimonio e divorzio in un sol giorno.	Dussek. F.	Bohem'n.	1766?	?
Matrimonio (Il) impossible.	Ferrua. G.	Italian.	1846?	
Matrimonio (Il) improviso.	Paer. F.	Italian.	1771-1839	
Matrimonio (Il) inaspettato.	Paisiello. G.	(See: Marquis (Le) de Tulipano.)		
Matrimonio (Il) ingegnoso. (Opera?)	?	(Venice,	1747.)	
Matrimonio (un) inopianato.	Raejntroph. F.	Italian.	1812-1878	
Matrimonio (Un) in accademia.	Branaccio. A.	Italian.	1813-1846	
Matrimonio (il) in comedia.	Caruso. L.	Italian.	1754-1822	
Matrimonio (Il) in contrastato.	Guglielmi. P.	Italian.	1727-1804	
Matrimonio (Un) in (per?) prigione.	Fioravanti. Vin.	Italian.	1799-1877	
Matrimonio (Il) in villaggiatura.	Solustri. R.	Italian?	1803?	?
Matrimonio (Il) nella luna.	Bonamici. F.	Italian.	1849?	
Matrimonio (Lo) 'ntro pecuso.	Cercia. D.	Italian.	1760?	?
Matrimonio (Il) per astuzia.	Lucchesi. A.	Italian.	1741-1800	?
Matrimonio (Il) per azzardo.	Arici. M.	Italian.	1778-1827	
Matrimonio (il) per cambiale.	Coccia. C.	Italian.	1782-1873	
Matrimonio (Il) per concorso.	Alessandri. F.	Italian.	1742-1811	
Matrimonio (Il) per concorso.	Biscottini. C.	Italian.	1811?	
Matrimonio (Il) per concorso.	Farinelli. G.	Italian.	1769-1836	
Matrimonio (Il) per concorso.	DeFerrari. S. A.	Italian.	1824-1885	
Matrimonio (Il) per concorso.	Jommelli. N.	Italian.	1714-1774	
Matrimonio (il) per contrattempo. (concorso?)	Tarchi. A.	Italian.	1760-1814	
Matrimonio (Un) per equivoco.	Riccomani. ?	Italian?	1855?	
Matrimonio (Il) per fanatismo.	Anfossi. P.	Italian.	1727-1797	
Matrimonio (Il) per fanatismo.	Paisiello. G.	Italian.	1741-1816	

Matrimonio (Il) per per fanatismo.	Parenti. F. P. M.	Italian.	1764-1821
Matrimonio (Il) per forza.	?	(Venice,	1729.)
Matrimonio (Il) per industria.	Cimarosa. D.	Italian.	1749-1801
Matrimonio (Il) per industria.	Rutini. F.	Italian.	1767-1827
Matrimonio (Il) per inganno.	Anfossi. P.	Italian.	1727-1797
Matrimonio (Il) per inganno.	Galuppi. B.	(See: Marchese (Il) villano.)	
Matrimonio (Il) per interesse.	Feretti. (Ferety?) ?	Italian.	1749? ?
Matrimonio (Il) per Magia.	Fioravanti. Val.	Italian.	1764-1837
Matrimonio (un) per medicina.	Fornasini. F.	Italian.	1803-1861
Matrimonio (il) per procura. (Operetta.)	Pacini. G.	Italian.	1796-1867
Matrimonio (Il) per raggiro.	Cimarosa. D.	Italian.	1749-1801
Matrimonio (Il) per raggiro.	Piccinni. L.	Italian.	1766-1827
Matrimonio (un) per ragione.	Staffa. G.	Italian.	1807-1877
Matrimonio (Il) per scommessa.	Della Maria. P. A. D.	French?	1769-1800
Matrimonio (Il) per susurro.	Cimarosa. D.	Italian.	1749-1801
Matrimonio (Il) per susurro.	Salieri. A.	(See: Angiolina.)	
Matrimonio (Il) per svenimento. (concorso?)	Orlandi. F.	Italian.	1777-1848
Matrimonio (Il) scoperto.	Calegari. (Callegari.) A.	Italian.	1758-1828
Matrimonio (Il) segreto.	Cimarosa. D.	Italian.	1749-1801
Matrimonio (Il) segreto.	Graffigna. A.	Italian.	1816-1896
Matrimonio (un) sotto la republica.	Podestà. ?	Italian.	1845?
Matrimonio (Lo) utrupecuso.	Coccia. C.	Italian.	1782-1873
Matrimonio (Il) villano.	Guglielmi. P. C.	Italian.	1763-1827
Matrimony.	King. M. P.	English.	1773-1823
Matrimony. (P.p?)	Lacy. F. St. John	Irish.	1862
Matroco.	Grétry. A. E. M.	Belgian.	1741-1813
Matron. (The Ephesian) (Opera?)	Dibdin. C.	English.	1745-1814
Matrose. (Der) (Operetta.)	Spohr. L. (With three others.)	German.	1784-1859
Matrose. (Der kleine)	Gaveaux. P.	(See: Matelot. (Le petit))	
Matrose und Saenger.	Hentschel. T.	German.	1830-1892
Matrose (Ein) von der Nymphe. (Operetta.)	Brah-Mueller. K. F. G.	German.	1839-1878
Matrosen. (Die) (Operetta.)	Buri. L. Y.	German?	1755? ?
Matrosen. (Die)	Flotow.	(See: Méduse. (Le naufrage de la))	
Matrosen Heimkehr. (Des)	Suppé. F.	German.	1820-1895
Matsuyama Ragami. (Operetta.)	Wurm. M.	German.	1874?
Matteo Falcone.	Gerlach.	(See. Falcone.)	
Matteo l'invalido.	Majo. D.	Italian.	1813?-1877
Matthatia. (Operetta.)	Fischer. M.	German.	1763 ?

Matti (I) gloriosi. (Otherwise: Pazzi (I) gloriosi.)	Gagni. A.	Italian.	1753? ?
Matti (I) per amore.	Cocchi. G.	Italian.	1720?-1804
Mattinos. (Los)	?	(Madrid, 1882.)	
Matto (Uno) per forza.	Parisini. F.	Italian.	1825-1891
Matz und Anne, oder, Wurst wider Wurst. (Operetta.)	Laube A. (?)	Bohem'n.	1747?-1784
Mauer. (Die roemische) (Operetta.)	Gurlitt. C.	German.	1820-1901
Mauer. (Die verfallene) (Operetta.)	Brandl. J. (Jnr.)	Bohem'n.	1835
Mauprat. (P.p?)	Chaumet. W.	French.	1842
Maurer und Schlosser.	Auber.	(See: Maçon. (Le))	
Mauresque. (La) (Operetta.)	"Mélesville. H. M." (Baron Duveyrier.)	French.	1820-1882
Maurice.	Doss. A.	German.	1825-1866
Mauritius.	Federici. F.	Italian.	1768? ?
Maurizio. (?)	Gabrielli. D. (Gabrilli?)	Italian.	1640?-1690
Maurizio. (II)	Mancini. F.	Italian.	1674-1739
Maurizio.	Orefice. A.	Italian.	1688? ?
Mauro. (II)	Bonoldi. F.	Italian.	1810?-1873
Mauserl. (Felix) (Operetta.)	Mueller. Ad.	Hungar'n.	1801-1886
Mauvais (Le) plaisant. (Operetta.)	Vadé. ?	French?	1722? ?
Max.	Rosselli-Nissem. Mary (With Menichetti. G.)	Italian?	1861?
Maximillien.	Limander de Nieuwenhove.	(See: Maître chanteur. (Le))	
Maya. (la)	Barbieri. F. A.	Spanish.	1823-1894
May-Day. (Operetta.)	Arne. T. A.	English.	1710-1778
May-Day in town.	?	(New York, 1787.)	
Mayenfest. (Das)	Kauer. F.	German.	1751-1831
Mayor (The) of Tokio. (Otherwise: Otoyo.)	Peters. W. F.	Americ'n.	1871
Mayores (Los tres) prodigios. (Opera?)	Rodriguez. P.	Spanish.	1670? ?
May-Pole. (The)	Elliot. S.	Irish?	1857?
Mazepa.	Tschaikowsky. P. J. (Chaikovskii.)	Russian.	1840-1893
Mazeppa. (Iwan Stefanowitsch)	Campana. F.	Italian.	1819-1882
Mazeppa.	Reiset. Marie F. C. (Comtesse de Grandval.)	French.	1830
Mazeppa. (Opera?)	Maurer. J. M.	German.	1800? ?
Mazeppa.	Muencheimer. A. (Minejmer?)	Pole.	1831-1904
Mazeppa.	Pedrell. F.	Spanish.	1841
Mazeppa.	Pedrotti. C.	Italian.	1817-1893
Mazeppa. (Operetta.)	Pourny. C.	French.	1834?
Mazeppa.	Sokalski. P. P.	Russian.	1832-1887
Mazeppa.	Wietinghoff. Scheel. B.	Russian.	1829?
Mazet. (Operetta.)	Duni. E. R.	Italian.	1709-1775
Mazet. (Operetta.)	Kozeluch. L. A.	Bohem'n.	1752-1818
Mazzina, Acetone, e Dindimendio.	Piccinni. N.	Italian.	1728-1800
Mbroglia (La) scoperta.	Leo. L.	(See: Mpeca (La) scoperta.)	
Mbroglie (Le) d'ammore.	Carasali.	(See: 'mmbroglie d'ammore.)	

Mbroglie (Le) de la Bajasse.	Paisiello. G.	Italian.	1741-1816
Me, Him, and I. (Opera?)	Hofman. A.	Ameri'n?	1875?
Measure of Rhampsinitus. (?)	Gorter. A.	(See: Schatz des Rhampsinit.)	
Médaille. (la)	Canoby. L. G.	French.	1830?
Médaillon. (Le) (?)	Martier. ?	German?	1871?
Medal (The) and the Maid.	Jones. S.	English.	1855?
Medea.	Bach. O.	German.	1833-1893
Medea. (Opera?)	Benda. G.	Bohem'n.	1722-1795
Medea.	Celli. F.	Italian.	1782-1856
Medea.	Gebel. G.	German.	1709-1753
Medea.	Krempelsetzer.	(See: Orakel (Das) in Delphi.)	
Medea.	Mayr. J. S.	German.	1763-1845
Medea.	Mercandante. G. S. R.	Italian.	1797-1870
Medea.	Pacini. G.	Italian.	1796-1867
Medea.	Perez. D.	Spanish?	1711-1778
Medea.	Selli. P.	Italian.	1810? ?
Medea. (Otherwise: Teseo in Atene, and, Medea vendicativa.)	Zanettini. A.	Italian.	1649-1721
Medea. (Die neue) (Opera?)	Mueller. Wenzel	German.	1767-1835
Medea. (Os encantos de)	Silva. A. J.	P't'g'ese?	1707? ?
Medea. (La vendetta di)	Marinelli. G.	Italian.	1760? ?
Medea. (La vendetta di) (P.p?)	Pavesi. S.	Italian.	1779-1850
Medea. (La vendetta di)	Piticchio. F.	Italian.	1750? ?
Medea e Giasone.	Brusa. (G.) F.	Italian.	1648-1740
Medea e Giasone.	Coccia. C.	Italian.	1782-1873
Medea in Colchide.	Naumann. J. G.	German.	1741-1801
Medea in Corinto.	Mayr. J. S.	German.	1763-1845
Medea in Corinto.	Selli. P.	Italian.	1810 ?
Medea riconosciuta. (P.p?)	Vinci. L.	Italian.	1694-1746
Medea vendicativa.	Gianettini.	(See: Medea in Atene.)	
Médecin (le) de l'amour. (Opera?)	Coignet. H.	French.	1736-1821
Médecin (le) de l'amour. (Operetta.)	Laruette. J. L.	French.	1731-1792
Médecin (Le) de l'amour.	Saint-Amans. L. J.	French.	1749-1820
Médecin (Le) dupé.	Chapelle. P. D. A.	(See: Huche. (La))	
Médecin (Le) malgré lui. (Operetta.)	Désaugiers. M. A.	French.	1742-1793
Médecin (Le) malgré lui. (Otherwise: Mock-Doctor. (The))	Gounod. C. F.	French.	1818-1893
Médecin (Le) malgré lui.	Poise. J. A. F.	French.	1828-1892
Médecin (Le) Turc. (Otherwise: Arzt. (Der tuerkische))	"Nicolo" (Isouard. N.)	French.	1775-1818
Médecin Turc. (La suite de)	Arquier.	(See: Suite.)	
Médecin (Le) Turc.	Meynne. G. (With T. Jouret.)	Belgian.	1821
Médecine (la) sans Médecin.	Hérold. L. J. F.	French.	1791-1833
Medée. (Opera?) (?) (Otherwise: Toison (la) d'or.)	Charpentier. M. A.	French.	1634-1702
Medée.	Cherubini. M.L.C.Z.S.	Italian.	1760-1842
Medée. (P.p?)	Gail. Mme. E. S. G.	French.	1775-1819
Medée a Colchis.	Vogel.	(See: Toison (la) d'or.)	
Medée et Jason.	Fontenelle. M. Granges	French.	1769-1819

Medée et Jason. (Opera?)	Riccoboni. A. F. (With Romagnesi.)	Italian.	1707-1772
Medée et Jason.	Salomon. ?	French.	1661-1731
Medée et Jason.	?	(Paris,	1736.)
Medgé.	Samara. S.	Greek.	1861
Medici (I) (Part of trilogy.)	Leoncavallo. R.	Italian.	1858
Medico. (il)	Festa. A.	Italian.	1737? ?
Medico (Il) a suo dispetto.	Gardi. F.	Italian.	1754? ?
Medico (Il) burlato.	Guglielmi. P.	(See. Nozze (Le) in commedia.)	
Medico (Il) ciabattino.	Generali. P.	Italian.	1783-1832
Medico (Er) de li matti. (Sic.) (Operetta.)	Pascucci. G. C.	Italian.	1841
Medico (Il) de'Bagni (di Lucca.)	Nasolini. S.	Italian.	1768-1805 ?
Medico (il) e la Morte.	Curci. (Curcio?) G.	Italian.	1808-1877
Medico (Il) Parigino, o, sia ammalato per amore.	Astaritta. G. (Astarito, etc. ?)	Italian.	1749?-1803
Medico (il) per forza.	Degola. A. L.	Italian.	1778 ?
Medico (il) per forza.	Lavigna. V.	(See: Muta (La) per amore.)	
Medico (il) per forza.	Radicati. F. A.	Italian.	1778-1820
Medio Evo Latino. (Trilogy.)	Panizza. E.	Italian.	1870?
Mediziner (Der) und der Jurist. (Opera?) (P.p?)	Proch. H.	Bohem'n.	1809-1878
Medo. (Il)	Abos. (d' Avossa?) G.	Maltes'n.	1708?-1786
Medo. (Il)	Hasse. J. A. (?)	German.	1699-1783
Medo. (Il)	Leo. L.	Italian.	1694-1746
Medo. (Il)	Poncini. F. J.	Italian.	1704-1782
Medo. (Il)	Scarlatti. A. (?)	Italian.	1659-1725
Medo. (Il)	Vinci. L.	Italian.	1690-1732
Medonte (Il) Re d'Epiro.	Andreozzi. G.	Italian.	1763-1826
Medonte.	Bertoni. F. G.	Italian.	1725-1813
Medonte. (Il)	Bianchi. F.	Italian.	1752-1810
Medonte.	Giordani. G.	Italian.	1744-1798 ?
Medonte.	Graun. K. H.	German.	1701-1759
Medonte.	Insanguine. G.	Italian.	1744-1796
Medonte. (Il)	Myeliweczek. J.	Bohem'n.	1737-1781
Medonte.	Pio. A.	Italian.	1753? ?
Medonte. (Il)	Radicchi. G.	Italian.	1748? ?
Medonte.	Sarti. G.	Italian.	1729-1802
Medora.	Cusinati. F.	Italian.	1862?
Medoro.	Gagliano. M. Z.	Italian.	1575?-1642
Medoro.	Luzzo. F.	Italian.	1622? ?
Médus, roi des Mèdes.	Bouvard. F.	French.	1670? ?
Méduse.	Gervais. C. H.	French.	1671-1744
Méduse. (la Tête de)	Scard. A.	French.	1816?
Méduse. (Le naufrage de la) (Otherwise: Matrosen, (Die) and, Schiffbruch (Der) der Medusa.)	Flotow. F. F. A. (With Pilati and Grisar.)	German.	1812-1883
Meeresbraut. (Die)	Blockx. J.	(See: Bruid der Zee.)	
Meergeuse. (Der)	Skroup. (Skraup?) F.	Bohem'n.	1801-1862
Meerkoenig (Der) und sein Liebchen.	Boehmer. K.	German.	1802?-1884
Meermann. (Der) (Opera?)	"Sommer. H." (H. F. A. Zincken.)	German.	1837
Meermans (Des) Harfe.	Kleffel. A.	German.	1840
Me escamo.	Rogel. J.	Spanish.	1829
Meester Primus. (P.p?)	Miry. K.	Belgian.	1823-1889
Méfie-toi de Pharaon! (Operetta.)	Planquette. R.	French.	1850-1903

Mefistofele. (Otherwise: Mefistofeles.)	Boito. A.	Italian.	1842
Mefistofele. (P.p?)	Canti. N.	Italian?	1853?
Mefistofele. II.	?	?	?
Mefistofeles.	Boito.	(See: Mefistofele.)	
Mefistofeles.	Cereceda. G.	Spanish.	1840?
Megaere. (Hexe)	Enna. A.	(See: Heksen. (Die))	
Megaere, oder, Das bezauberte Schloss. (Operetta.)	Hofner. ?	German.	1744? ?
Megaere.	Mueller. Wenzel	German.	1767-1835
Megaernus. (P.p?)	Baumgaertner. G. (Baumgarten.)	German.	1741-1813
Megara tebana.	Silva. J. C.	P't'g'ese?	1755? ?
Mégère (La) apprivoisée.	Rey. F. Le	French.	1851?
Mego (O) per forza. (Operetta.)	Novaro. M.	Italian.	1822-1885
Mehala, die Tochter Jeptha. (Opera?)	Rolle. J. H.	German.	1718-1785
Mein Leopold. (Operetta.)	Arronge. A.	German?	1838
Meisterdieb. (Der)	Lindner. E.	German.	1859-1897
Meister Martin der Kueffner, und seine Gesellen.	Krug. F.	German.	1812-1892
Meister Martin und seine Gesellen.	Lacombe. L. B.	(See: Tonnelier, etc. (Le))	
Meister Martin und seine Gesellen.	Tschirch. F. W.	German.	1818-1892
Meister Martin der Kueffner, und seine Gesellen.	Weissheimer. W.	Alsasc'n.	1836
Meister Menelaus. (Operetta.)	Bayer. J.	German.	1852
Meister Petz.	Krafft- Lortzing. K.	German.	1856?
Meister Puff.	Zajc. (Zaytz?) I.	Bohem'n.	1834
Meister Roland. (?)	Zichy. G.	Hungar'n.	1849
Meisterschuessel. (Die)	Henzen. W.	German.	1873?
Meisterschuss (Der) von Pottenstein.	Zajc. (Zaytz?)	(See. Schuss. (Der))	
Meistersinger (Die), oder, Judenthum in Musik. (Operetta?)	Michaelis. (G?)	German.	1828-1887
Meistersinger (Die) von Nuernberg. (Otherwise: Maestros (Los) Cantores de Nuremberg, and, Maïtres (Les) Chanteurs.)	Wagner. W. R.	German.	1813-1883
Mejor Vengana.	Espino. F. (With A. Rubio.)	Spanish.	1860
Melanie.	Canthal. A. M.	German.	1804-1881
Melcour et Zelmire.	Guyot. F. X. J.	Belgian?	1760?
Meleager und Atalanta.	Kobelius. J. A.	German.	1674-1731
Méléagre.	"Batistin" (Stuck. J. B.)	German.	1680?-1755
Meleagro.	Albinoni. T.	Italian.	1674-1745
Meleagro.	Conti. F. B.	Italian.	1681-1732
Meleagro.	Gagliardi. D. P.	Italian.	1799?-1835?
Meleagro.	Ziani. M. A.	Italian.	1653-1715
Meleagro.	Zingarelli. N. A.	Italian.	1752-1837
Melida.	Ebell. H. K.	German.	1775-1824
Melida. (Operetta.)	Rolle. J. H.	German.	1718-1785
Melida.	Schmiedt. S.	German.	1756?-1799

Melide. (P.p?)	Umlauf. I.	German.	1756-1796
Mélidor et Phrosine. (Otherwise: Phrosine et Mélidor.)	Méhul. E. N.	French.	1763-1817
Melinda.	Generali. P.	(See: Orgoglio.)	
Melinda.	Nasolini. S.	Italian.	1768-1805 ?
Melinda et Tirbruzio. (Operetta?)	?	(Venice,	1721.)
Melissa e Serpillo.	Gasparini. F.	Italian.	1668-1727
Melissa-schernita, vendicata, contenta.	?	(Venice,	1706.)
Melissa tradita.	Camerloher. P.	German.	1710?-1776
Melita. (Operetta.)	Pontet. H. T. A. M. J.	French?	1840?
Mélite, ou, le Pouvoir de la Nature.	Deshayes. P. D.	French.	1760? ?
Melite riconosciuta.	Galuppi. B.	Italian.	1706-1785
Melite riconosciuta.	Tarchi. A.	Italian.	1760-1814
Melkmeisje (Het) van Bercy.		(See: Het.)	
M'elle portez-arme!	Banés. A. A.	French.	1856
Melnotte.	Tours. F.	English.	1871?
Melodanza. (Il)	Orlandi. F.	Italian.	1777-1848
Melody. (The magic)	Offenbach.	(See: Chanson (La) de Fortunio.)	
Mélomanie. (La)	Champein. S.	French.	1753-1830
Mélomanie. (La)	Roeckel. J. L.	German.	1838-1906
Melones y Calabrezes. (Operetta.)	Reig. ? (With others.)	Spanish?	1835?
Melusine.	Gramann. K.	German.	1842-1897
Melusine. (Die schöene) (Otherwise: Braut (Die) von Lusignan.)	Hentschel. T.	German.	1830-1892
Melusine.	Kreutzer. K.	German.	1780-1849
Melusine. (P.p?)	Langer. F.	German.	1839-1905
Melusine. (Die schoene) (Otherwise: Braut (Die) von Lusignan.)	Lehnardt. G.	German?	1846?
Melusine. (Melusina?)	Mayrberger. K.	German.	1828-1881
Melusine.	Mueller-Reuter. T.	(See: Ondolina.)	
Melusine.	Perfall. K. T. E.	(See: Raimondin.)	
Melusine.	Schindelmeisser.L.A.B.	German.	1811-1864
Melusine.	Storch. L.	German?	1847?
Melusine.	Troubitzkoy. (Prince)	Russian.	1865?
Melvil. (Lady) (Otherwise: Joailler (Le) de Saint-James.)	Flotow. F. (With Grisar.)	German.	1812-1883
Melzor et Zima.	Lanusse. ?	French.	1772? ?
Memnon, ou, la Sagesse humaine.	Grisart. C. J. B.	French.	1838-1904
Memnon.	Ragué. L. C.	French.	1754? ?
Mémoires (Les) de Fanchette.	Gabrielli. N.	Italian.	1814-1891
Memoire (Le) del diavolo.	Sozzi. L.	Italian.	1834?
Memorias de un estudiante.	Oudrid y Segura. C.	Spanish.	1829-1877
Men (The merry) of Sherwood Forest. (Operetta.)	Birch. W. H.	English.	1826-1888
Ménage. (Le)	Grétry. A. E. M.	Belgian.	1741-1813
Ménage. (Le mauvais)	Renaud. ?	French.	1710? ?
Ménage a quatre. (Operetta.)	Bertrie. P.	French?	1845?
Ménage Pavernay. (Operetta.)	Sivry. C.	French?	1844?

Mé-na-ka. (Operetta.)	Serpette. H. C. A. G.	French.	1846-1904
Mendiant et Prince. (?) (Operetta.)	Sziklaï C.	Hungar'n.	1870?
Mendiants. (Les faux)	Gresnich. A. F.	Belgian.	1755-1799
Mendicante (La), ossia, La bottega di caffé.	Pavesi. S.	(See: Maldicente. (Il)	
Mendicante. (la)	Sangiorgi. F.	(See: Adelia.)	
Mendiga (La) del Manzanares.	Marqués. M.	Spanish.	1845?
Menegilda. (La)	San Jose. ?	Spanish?	1864?
Menendez. (Manuel)	Filiasi. L.	Italian.	1873?
Ménestrel (Le) écossais.	Catel. C. S.	(See: Wallace.)	
Menestrello. (il)	De Ferrari. S. A.	Italian.	1824-1885
Menestrello. (il) (Operetta.)	Filasi. (Marchese)	Italian?	1850?
Menestrello. (il) (?) (Opera?)	Strino. S.	Italian?	1855?
Ménestrels. (Les)	Solié. (Soulier?) J.P.	French.	1755-1812
Ménétrier (Le), ou, les deux Duchesses.	Labarre. T.	French.	1805-1870
Ménétrier (Le) de Meudon. (Operetta.)	Laurens. E.	French.	1851
Mennone e Zemira.	Mayr. J. S.	German.	1763-1845
Menoeceus.	Weber. B. A.	German.	1766-1821
Mensajera. (la)	Gaztambide y Garbayo. J.	Spanish.	1822-1870
Mensonge. (l'Heureux)	Campenhout. F.	Belgian.	1779-1848
Mensonge (Le) officieux.	Lemoyne. J. B.	French.	1751-1796
Mensonge (Le) officieux.	Piccinni. N.	Italian.	1728-1800
Mensonges (Les) de la marquise. (Operetta.)	Bordése. L.	Italian.	1815-1886
Mentana.	Macioci. L.	Italian.	1873?
Menteur (Le) maladroit.	Lebrun. L. S.	French.	1764-1829
Mentore e Calipso. (P.p?)	Rebora. N.	Italian.	1815
Ménu (le) de Georgette. (Operetta.)	Desormes. L. C.	French.	1840?
Menzikoff et Foeder. (Otherwise: Fou (Le) de Bérézoff.)	Champein. S.	French.	1753-1830
Mephistophélès. (Opera?)	"Ritter" (Bennet. T.)	French.	1841-1886
Méprise. (la)	Gaïl. Mme. E. S. G.	French.	1775-1819
Méprise sur méprise.	Blasis. F. A.	Italian.	1765-1851
Méprise (la) involuntaire, ou, La double leçon.	Cercado. Mlle. S. (Kercado?)	French?	1775? ?
Méprises (Les) Espagnoles.	Boieldieu. F. A.	French.	1775-1834
Méprises (Les) par ressemblance. (Operetta.)	Berlijn. (Berlyn?) A.W.	Dutch.	1817-1870
Méprises (les) par ressemblance, ou, Les deux Grenadiers. (Operetta.)	Grétry. A. E. M.	Belgian.	1741-1813
Mer. (À la)		(See: À la mer.)	
Meraspe.	Pallavacino.	(See: Tiranno (Il) umiliato.)	
Mercante (Il) di Venezia.	Pinsuti. C.	Italian.	1829-1888
Mercante (Il) fallito.	Mazzoni. A. M.	Italian.	1727 ?
Mercante (il) innamorato. (Opera?)	Corbesier. A.	Italian?	1720? ?
Mercantonio (Il seguito di Ser)	Pacini. G.	(See: Marc Antonio.)	
Mercato (Il) delle ragazze.	Dittersdorf.	(See. Maedchenmarkt. (Der))	

Mercato (Il) di Bazzano.	Lanzi. P.	Italian.	1719? ?
Mercato (Il) di Malmantile.	Barta. J.	Bohem'n.	1744?-1803?
Mercato (Il) di Malmantile.	Cimarosa. D.	Italian.	1749-1801
Mercato (Il) di Malmantile.	Fischietti. D.	Italian.	1712? ?
Mercato (Il) di Malmantile.	Galuppi. B. (?)	Italian.	1706-1785
Mercato (Il) di Malmantile. (Operetta.)	Morandi. G.	Italian.	1857?
Mercato (Il) di Malmantile.	Scarlatti. G.	Italian.	1712-1777
Mercato (Il) di Malmantile.	Scorrani. A.	Italian.	1873?
Mercato (Il) di Monfregoso.	Zingarelli. N. A.	Italian.	1752-1837
Mercedes. (Operetta.)	Pellegrino. D. (With Ardori.)	Italian.	1845?
Merchant. (The royal) (P.p?)	Linley. T.	English.	1732-1795
Merciajulo (il) ambulante.	Staffa. G.	Italian.	1807-1877
Mercurio esploratore.	?	(Vienna, 1662.)	
Mère. (La bonne)	Douay. E.	French.	1802?-1864?
Mère. (La bonne)	Grétry. A. E. M.	(See: Elisca.)	
Mère (La fausse), ou, Une faute d'amour.	Leblanc. ?	French.	1750?-1827
Mère (La) de la débutante.	Moniot. E.	French.	1820?-1878
Mère (La) des Compagnons. (Operetta.)	Hervé. F. "Ronger"	French.	1825-1892
Mère (La) Ganz, et l'oeuf d'or. (?)	Koch. B.	Dutch.	1791-1858
Mère (La) et la Fille.	Berton. H. M.	French.	1767-1844
Meride. (Otherwise: Cambyse.)	Grua. C. L. P.	Italian.	1700-1775
Meride e Selinunte.	Chiarini. V. P.	Italian.	1717 ?
Meride e Selinunte.	Porpora. N. A.	Italian.	1686-1766
Meride e Selinunte.	Porsile. G.	Italian.	1672-1750
Merienda.	Brull. ?	Spanish?	1864?
Merito (Il) uniform ai'Geni. (?)	Draghi. A.	Italian.	1635-1700
Merkur, der Heirathsstifter. (Operetta.)	Wranitzky. P.	German.	1756-1808
Merlan (Un) frit. (Operetta.)	Douay. G.	French.	1840
Merlin.	Goldmark. K.	Hungar'n.	1830
Merlin.	Ruefer. P. B.	German.	1844
Merlino. (La Grotta del mago)	Amiconi. (Amicone.) A.	Italian.	1757? ?
Merlino. (La Grotta di)	Burnazzi. U.	Italian?	1859?
Merlino. (La tomba di)	Astaritta. G. (Astarita, etc. ?)	Italian.	1749?-1803
Merlino. (La tomba di)	Gazzaniga. G.	Italian.	1743-1819
Merlino di Patone.	Calderoni. ?	Italian.	1854?
Merlotto. (Il)	Marengo. D. G.	Italian.	1874?
Merope.	Alberti. D. (?)	Italian.	1707-1740
Merope.	Bianchi. F.	Italian.	1752-1811 ?
Merope.	Bioni. A. (With others.)	Italian.	1698 ?
Merope.	Borghi. G. B.	Italian.	1640-1703
Merope. (P.p?)	Buononcini. G. B. (Bononcini.)	Italian.	1662?-1750
Merope.	Broschi. R.	Italian.	1698?-1756
Merope.	Caldara. A. (?)	Italian.	1670-1736
Merope. (P.p?)	Cocchi. G.	Italian.	1720?-1804
Merope.	Finazzi. P. (?)	Italian.	1710-1776
Merope.	Fiore. (Fiori?) S. A.	Italian.	1692? ?
Merope.	Gasparini. F.	Italian.	1668-1737
Merope.	Gassmann. F. L.	Bohem'n.	1729-1774
Merope.	Giacomelli. G.	Italian.	1686-1743

Merope.	Graun. K. H.	German.	1701-1759
Merope.	Guglielmi. P.	Italian.	1727-1804
Merope.	Insanguine. G.	Italian.	1744-1796
Merope.	Jommelli. N.	Italian.	1714-1774
Merope.	Latilla. G.	Italian.	1713-1789 ?
Merope.	Lotti. A. (?)	Italian.	1667?-1740
Merope.	Mangold. W.	German.	1796-1875
Merope.	Menaghetti. ? (?)	Italian.	?
Merope.	Miller. J.	German.	1782-1851
Merope.	Muehlenbruch. H.	German?	1816?
Merope.	Mysliweczek. J.	Bohem'n.	1737-1781
Merope.	Nasolini. S.	Italian.	1768-1805 ?
Merope.	Orlandini. G. M.	Italian.	1690-1760
Merope.	Pacini. G.	Italian.	1796-1867
Merope.	Perez. D.	Spanish?	1711-1778
Merope.	Poissl. J. N.	German.	1783-1865
Merope.	Porta. G.	Italian.	1690?-1755
Merope.	"Portogallo' (M. Portugal.)	P't'guese.	1762-1830
Merope.	Predieri. L. A.	Italian.	1688-1769
Merope.	Sala. N.	Italian.	1701-1800
Merope.	Scalabrini. P.	Italian?	1716? ?
Merope. (La)	Scarlatti. A.	Italian.	1659-1725
Merope.	Scarlatti. G.	Italian.	1712-1777
Merope.	Sciroli. G.	Italian.	1725 ?
Merope.	Terradellas D. M. B.	Spanish.	1711-1751
Merope.	Torri. (Tori?) P. (?)	Italian.	1665?-1737
Merope.	Traetta. T. M. F. S. (Trajetta.)	Italian.	1727-1779
Merope.	Treu. D. G. (?)	German.	1695-1745
Merope.	Vinci. L.	Italian.	1690-1732
Merope.	Vivaldi. A. (?)	Italian.	1680?-1743
Merope.	Zandomeneghi. ?	Italian?	1851?
Mérowig.	Rousseau. S. A.	French.	1853-1904
Merrie England.	"German. J. E." (G. E. Jones.)	English.	1862
Merry freaks in troublous times.	Nathan. I.	English.	1792-1864
Merry-go-Round.	Dennée. C.	Americ'n.	1863
Mesdames de coeur-volant. (Operetta.)	Erlanger. J. d'	French.	1830
Mesdames de la halle. (Operetta.)	Offenbach. J.	German.	1819-1880
Mese (il) di Marzio consecrato a Marte.	Fux. J. J.	German.	1660-1741
Messalina.	Pallavacino.	(See: Nerone.)	
Messalina. (P.p?)	Pringle. G.	Scotch?	1867
Messaline.	Lara. I. de	English?	1858
Messalinette.	"Siegfried Berger" (Chelius. O.)	German.	1866?
Messe. (Die) (Operetta.)	Hiller. J. A.	German.	1728-1804
Messe (Die Leipziger), oder, Le bon vivant.	Keiser. R.	German.	1674-1739
Messe (Die) von Sarotchin. (P.p?)	Mussorgski. M. P.	Russian.	1839-1881
Messenzio. (Mezenzio?)	Bianchi. F.	Italian.	1752-1811 ?
Messenzio. (il)	Cherubini. M.L.C.Z.S.	Italian.	1760-1842
Messenzio. (Massenzio?)	Sartorio. G.	Italian.	1622? ?
Messicani. (Il) (Sic.)	Bochsa. R. N. C.	French.	1789-1856
Messidor.	Bruneau. A. (L.C.B.)	French.	1857
Messinella.	Brunetti. A.	Italian.	1720 ?
Mest.	Rubinstein. A. G.	Russian.	1829-1894
Mestre. (El)	Morera. E.	Spanish.	1876?

Metamorfose (la) fortunata.	Aspa. M.	Italian.	1806?-1868
Metamorfosi. (Le) (Operetta.)	Lavigna. V.	Italian.	1777-1837
Metamorfosi odi amorose in birba trionfale nelle gare delle terre amanti.	Apolloni. S.	Italian.	1697? ?
Metamorfosi. (le) di Pasquale.	Spontini. L. G. P.	Italian.	1774-1851
Metamorphoses. (The) (Operetta.)	Dibdin. C.	English.	1745-1814
Metamorphoses. (The) (Operetta.)	Jackson. W.	English.	1730-1803
Metastasiani. (I due)	Antolisei. ?	Italian?	1845?
Metastasiani. (i) (Operetta.)	Conti. C.	Italian.	1797-1868
Metgas Corvin. (?)	Frotzler. C.	German.	1873
Methusalem. (Prinz)	Strauss. (Jnr.) Johann	(See: Prinz.)	
Meunier. (Le) (P.p?)	Vachon. P.	French.	1731-1802
Meunier (le) de Sans-Souci. (Otherwise: Moulin (Le) de Sans-Souci.)	Brion d' Orgeval. E.B.	French.	1833
Meunier (Le) de Scaer. (Operetta.)	Sinsoilliez. G.	Belgian?	1848-1893
Meunier (Le), son fils, et . . . l'autre. (Operetta.) (P.p?)	Ettling. E.	German.	1820?
Meunière. (La)	Garcia. M. del P. V.	Spanish.	1775-1832
Meunière. (la belle) (?)	Klerr. J. B.	German.	1833?
Meunière. (la) (Otherwise: Perugina.)	Monpou. H.	French.	1804-1841
Meunière (la) de Gentilly.	Borde. J. B. de la (Laborde?)	French.	1734-1794
Meunière (La) de Marly. (Meunier (Le) de Marlinac?)	"Jesper"	(See: Muellerin (Die) von Marly.)	
Meunière (La) de Marly.	Lefèvre. M.	French?	1858?
Meunière (la) de Saventhem.	Michel. J.	Belgian.	1847-1888
Meuniers. (Les deux)	Riegel. H. Jean (Rigel?)	French?	1772-1852
Mexican. (Le)	Sinsoilliez. G.	Belgian?	1848-1893
Mexicana. (Operetta.)	Trubbel. ?	Americ'n.	1875?
Mexico (In), or, A War-time Wedding.	Weil. O.	Ameri'n?	1860?
Meyel.	Spinazzi. A.	Italian?	1864?
Mezenzio.	Bianchi. F.	(See: Messezio.)	
Mezzetin. (Le petit) (Operetta.)	Nargeot. P. J.	French.	1799-1891
Miami.	Parry. J. H.	Welsh?	1864-1894
Miarka.	Georges. A.	French.	1850
Micaela. (Michela.)	Cortesi. F.	Italian.	1830-1904
Michael und David. (Otherwise: (Die wol und bestaendig liebende) Michael.)	Franck. J. W.	German.	1641-1688
Michel. (Der deutsche)	Mohr. Ad.	German.	1841
Michel-Ange.	"Nicolo" (Isouard. N.)	French.	1775-1818
Michel Angelo und Rolla.	Buongiorno. C.	Italian.	1864-1903
Michel-Angelo e Rolla. (Otherwise: Luigi Rolla e Michel-Angelo.)	Ricci. F.	Italian.	1809-1877

Michel-Angelo e Rolla.	Solera. T.	(See. Genio e sventura.)	
Michel Cervantes.	Foignet.	(See: Cervantes.)	
Michel Colomb.	Thielmans.	(See: Colomb.)	
Michel Colomb.	Bourgoult-Ducoudray.	(See: Colomb.)	
Michel de Brahe.	Sulzer. J.	German.	1835?
Michel et Christine. (Opera?)	Aimon. P. L. F.	French.	1779-1866
Michel le Marin.	Jahn. G.	Belgian?	1835
Michel und Hannchen. (Operetta.)	Miller. J.	German.	1782-1851
Micheli(?) und sein Sohn. (Or: Wassertraeger. (Der))	Clasing. J. H.	German.	1799-1836
Micheline, ou, L'heure de l'esprit.	Adam. A. C.	French.	1803-1856
Michu. (Les p'tites) (Operetta.) (Otherwise: Michus, (Die kleinen) and, Two little girls.)	Messager. A.	French.	1855
Micol fidelis. (Opera?)	Laurelli. D.	Italian.	1672? ?
Mida. (L'avidita di)	Draghi. A.	Italian.	1635-1700
Midas. (Operetta.)	?	(Corbie,	1873.)
Midas.	Arne. T. A.	English.	1710-1778
Midas. (Koenig)	Bath. E.	(See: Koenig.)	
Midas. (Rey)	Rogel. J.	Spanish.	1829
Midas. (Roi) (Operetta.)	Jonas. E.	French.	1827-1905
Midas. (Opera?)	O' Hara. ?	Irish?	1740? ?
Midas. (les oreilles de)	Barbier. F. E.	French.	1829-1889
Midas. (Le Jugement de) (Operetta.)	Grétry. A. E. M.	Belgian.	1741-1813
Midas. (Le Jugement de) (P.p?)	Steibelt. D.	German.	1764-1823
Midas au Parnasse. (Operetta.)	Dedieu. ?	French.	1763? ?
Middle Temple. (Operetta.)	Nelson. S.	English.	1800-1862
Midsummer Eve.	Mattei. T.	Italian.	1841
Midsummer Night's dream. (Opera?)	Aylward. T.	English.	1731?-1801
Midsummer Night's Dream.	Bishop. H. R.	English.	1786-1855
Midsummer (A) Night's Dream.	Thomas.	(See: Songe (Le) d'une nuit d'été.)	
Mieczylaus (Mcizylaw?) slepy.	Elsner. J. X.	German.	1769-1854
Mieskancy Kamizatka. (Miecancy Kamkatal?)	Elsner. J. X.	German.	1769-1854
Miethsmann. (Der) (Operetta.)	Kinky. (Kinsky?) J.	German.	1790? ?
Mietitori. (I)	Guglielmi. P.	Italian.	1727-1804
Miette. (Operetta.)	Audran. E.	French.	1842-1901
Miglior (Il) d'ogni amore per il peggior d'ogni odio.	Gasparini. F.	Italian.	1668-1737
Mignon.	Thomas. C. L. A.	French.	1811-1896
Mignonne. (Operetta.)	Moniot. E.	French.	1820?-1878
Mignonette.	Parker. H.	English.	1845
Mignonette.	Street. G. E.	French.	1854-1908
Mignoni e Fanfan.	Graffigna. A.	Italian.	1816-1896
Miguel Andrès.	Larregla. (J)	Spanish?	1782? ?
Mikado. (The) (Operetta.)	Sullivan. A.	English.	1842-1900
Mikuláš.	Rozkosny. J. R.	(See: Saint-Mikulas.)	
Milano di Carnevale. (Operetta.)	Cesari. ?	Italian?	1857?

Milchmaedchen. (Das) (Operetta.)	Aghte. K. C.	German.	1739-1797
Milchmaedchen. (Das)	Bierey. G. B.	German.	1772-1840
Milchmaedchen. (Das) (Operetta.)	Helmig. ?	German.	1740? ?
Milchmaedchen. (Das) (Operetta.)	"Kaffka. J. C." (J. C. Englemann.)	German.	1754-1815
Milchmaedchen (Das) und die zween Jaeger.	Schoenfeld. J. P.	Alsasc'n.	1742-1790
Milchmaedchen (Das schoene), oder, Der Guckkasten. (Operetta.)	Woelfel. J.	German.	1772-1812
Milchmaedchen (Das) von Bercy. (Operetta.)	Fischer. A.	German.	1777-1808
Milchmaedchen (Das) von Montfermeil.	Kreutzer. K.	(See: Denise.)	
Milchschwester. (Die) (?) (Otherwise: Soeur (la) de lait.) (?)	Damse. J.	Pole.	1795?-1852
Milchschwestern (Die kleinen) aus Petersdorf. (Operetta.)	Mueller. Wenzel	German.	1767-1835
Mildred's Well. (Operetta.) (P.p?)	Reed. T. German	English.	1817-1888
Milena.	Brueckenmueller. E.	German.	1867?
Milena.	Gianetti. G.	Italian.	1861?
Milesians. (The) (Opera?)	Carter. T.	Irish.	1735?-1804
Milicien. (le) (Operetta.)	Duni. E. R.	Italian.	1709-1775
Miliciens. (les deux)	Fridzeri. A. M. A.	Italian.	1741-1819
Milioncino. (Un)	Restano. A.	Italian.	1857?
Militaire (le jeune), ou la Trahison. (P.p?)	Péan de la Roche-Jagu.	(See: Mousquetaire.)	
Militare (Il) bizzaro. (Sic.)	Sarti. G.	Italian.	1729-1802
Milizia.	Anzoletti. M.	Italian?	1868?
Milkmaid. (The) (Operetta.)	Dibdin. C.	English.	1745-1814
Mill. (The haunted) (P.p?)	Mallandiane. J. E.	English.	1835?
Mill. (The red)	Herbert. V.	Americ'n.	1859
Milla (La), o pure, Chi è lo primmo vence.	Orefice. A.	Italian.	1688? ?
Millantatore. (Il)	Curci. (Curcio.) G.	Italian.	1808-1877
Mille (La) et deuzième nuit.	Poujade. L.	French?	1852?
Mille taleri.	Fioravanti. Vin.	Italian.	1799-1877
Miller. (Luisa)	Verdi. G. F. F.	Italian.	1813-1901
Miller (The and his Men. (Operetta?)	Bishop. H. R.	English.	1786-1855
Miller (The) and his Men.	Sullivan. A.	English.	1842-1900
Miller (The) of Milburg.	Lutz. W. Meyer	German.	1829-1903
Millionaire!	Barbier. F. E.	French.	1829-1889
Millionenbraut. (Eine)	Berté. H.	German?	1857?
Millionenerbschaft. (Die)	Schottlaender. L.	German?	1857?
Millione-Onkel. (Der)	Mueller. (Jnr.) Ad.	Hunga'n?	1839-1901
Milo. (Mutter.)	Bendl. K.	Bohem'n.	1837
Milo Standis.	Perigozzo. L.	Italian?	1864?
Milowsor und Prelesta.	Bulant. J.	French.	1742? ?
Miltiade.	Ruggeri. G. M.	Italian.	1666? ?
Miltiade à Marathon.	Lemoyne. J. B.	French.	1751-1796
Milton.	Spontini. L. G. P.	Italian.	1774-1851
Milton und Elmire.	Micl. J.	(See: Elmire und Milton.	
Milzsuechtige. (Der) (?)	Méhul. E. . (H?)	French.	1763-1817
Mimi. (P.p?)	Hervé. F. "Ronger"	French.	1825-1892
Mimi. (Mirra.)	Rossi. I.	Italian.	1818

Mimi Pinson. (Operetta.)	Michiels. G.	French?	1861?
Mi mujer tiene razon. (Operetta.)	Valle. A.	Spanish.	1840
Mina.	Champein. S.	French.	1753-1830
Mina.	Schira. F.	Maltes'n.	1815-1883
Mina, ou, le Ménage à trois.	Thomas. C. L. A.	French.	1811-1896
Mina (Minna?) und Peru, oder, Die Koenigspflicht. (Operetta.)	Henneberg. J. B. (With Seyfried.)	German.	1768-1822
Minatori (I) Scozzesi.	Raimondi. P.	Italian.	1786-1853
Minature. (La) (Operetta.) (P.p?)	Cieutat. H.	French.	1861
Min bedste Moer.	Kunzen. F. L. A.	German.	1761-1819
Mine. (The)	Sanderson. J.	English.	1769-1841
Mineros. (Los)	Torregrosa. ?	Spanish?	1860?
Minerva.	Poli. (?) A.	Italian?	1752? ?
Minerva. (Der Geburt der)	Keiser. R.	German.	1674-1739
Minerva. (La nascità di)	Draghi. A.	Italian.	1635-1700
Minerva (Die von) beschuetzte Unschuld.	Klug. J.	(See: Unschuld.)	
Minerva (Dialogo tra) ed Apollo.	Reutter. J. A. G. K.	(See: Dialogo.)	
Minestrone Napoletano. (Operetta.)	Coronaro. G.	Italian.	1852
Miniere (Le) di Freibergh. (Friemberg?)	Petrella. E.	Italian.	1813-1877
Miniere (le) di Polonia.	Palma. S.	Italian.	1762-1834
Minister (The) extraordinary. (P.p?) (Operetta.)	Walcker. ?	Ameri'n?	1869?
Minister und Strassensaenger. (Operetta.)	Klerr. J. B.	German.	1833?
Ministre (Le) malgré lui.	(Anonymous.)	(Brussels,	1873.)
Minna von Barnhelm. (?)	?	(Stuttgart,	1903.)
Minnefahrten. (A re-setting of Isouard's, Joconde.)	Grandaur. ?	French.	1840?
Minnekozen. (Operetta.)	Deneef. L. (Or A. de Béozières?)	Belgian?	1856?
Minnesaenger. (Die)	Leythaeuser-Melano. ?	German?	1859?
Minnesaenger. (Der) (Operetta?) (P.p?)	Weber. B. A.	German.	1766-1821
Minoa und Onega.	Roser von Reiter. Fr.	German.	1779-1830
Minotaure. (Le)	Marcellas. P.	Belgian?	1872?
Minstrel. (The) (?)	Kauders. A. (Gorter?)	German?	1857?
Minstrel. (The)	Neuendorf. F. A.	German.	1843-1897
Minstrel (The) of Capri.	Stratton. G. W.	Americ'n.	1830-1901
Mint. (The)	Thorne. T. P.	Americ'n.	1865?
Minuet. (El)	Freitas-Gazul. F.	P't'guese.	1860?
Minuit.	Chelard.	(See: Mitternacht.)	
Minuit. (Operetta.)	Moniot. E.	French.	1820?-1878
Minute (une) trop tard. (Operetta.)	Villebichot. A.	(See: Cinq-minutes.)	
Mirabeau. (Le tombeau de)	Lemière de Corvey.	(See: Tombeau.)	
Miranda, oder, Das Schert der Rache. (Operetta.)	Kanne. F. A.	German.	1778-1833 ?
Miranda. (Mirinda.)	Pappalardo. S.	Italian.	1817
Mirandolina. (la)	Caruso. L.	Italian.	1754-1822
Mirandolina.	Guglielmi. P.	Italian.	1727-1804
Mirandolina.	Lozzi. A.	Italian.	1865?
Mireille. (Otherwise: Miréio.)	Gounod. C. F.	French.	1818-1893
Mirette. (Operetta.)	Messager. A.	French.	1855

Mirina, Koenigin der Amazonen. (Operetta.)	Gyrowetz. A.	Bohem'n. 1763-1850
Mirinda.	Pappalardo.	(See: Miranda.)
Miriways.	Telemann. G. P.	German. 1681-1767
Mirjam, oder, Das Maifest.	Heuberger. R. F. J.	German. 1850
Mirjam.	Klughardt. A. F. M.	German. 1847-1902
Mirka l'enchanteresse. (Opera?)	?	? ?
Miroir. (le)	Gastinel. L. G. C.	French. 1823
Mirolan. (Operetta.)	Fall. M.	German? 1857?
Miroslawa.	Antonolini. ?	Italian. ?
Miroslawa.	Cavos. C.	Italian. 1776-1840
Mirra.	Rossi. I.	(See: Mimi.)
Misa (La) di campagña. (Operetta.)	Bellver. ?	Spanish? 1871?
Misantropia e pentimento.	Bornaccini.	(See: Incogniti. (I due))
Misantropia e Pentimento.	Conti. C.	Italian. 1797-1868
Misantropia e pentimento.	Generali. P.	Italian. 1783-1832
Mischance (The) (Opera?)	Dibdin. C.	English. 1745-1814
Mischief making. (Operetta?)	Blewit. Jonathan	English. 1782-1853
Mis dos maridos. (Mujeres?) (Operetta.)	Santonia. ?	Spanish? 1875?
Mis dos mujeres.	Barbieri. F. A.	Spanish. 1823-1894
Misers. (The two) (Operetta.)	Dibdin. C.	English. 1745-1814
Mislav.	Zajc. (Zaytz?) I.	Bohem'n. 1834
Miss. (The mystical)	Sousa.	(See: Charlatan.)
Miss Baba.	Beaupuis. G.	French? 1820
Miss Bob White.	Spenser. W.	Americ'n. 1855
Miss Bouton d'or. (Operetta.)	Ganne. L.	French. 1862
Miss Brown. (Operetta.)	Kohler. Carl	German? 1867?
Miss Cupid of Chicago.	Lieber. A.	Americ'n. 1873
Miss Decima.	Audran. E.	French. 1842-1891
Miss Dollar. (Operetta.)	Messager. A.	French. 1855
Miss Dolly Dollars. (Operetta.)	Herbert. V.	Americ'n. 1859
Miss Esmeralda.	Lutz. W. Meyer	German. 1829-1903
Miss Fauvette.	Massé. F. M. "Victor"	French. 1822-1884
Miss Flirtamine, or The Court of Love.	Wodel. F. W.	Americ'n. 1859?
Miss Helyett. (Operetta.)	Audran. E.	French. 1842-1901
Miss Simplicity.	Hertz. H. L. (With E. W. Corless.)	Ameri'n? 1873?
Missverstaendniss. (Das) (Operetta.)	Destouches. F. S.	German. 1772-1844
Missverstaendniss. (Das)	Mueller. Ad.	Hungar'n. 1801-1886
Missverstaendnisse, oder, Die Entfuehrung. (?)	"Nicolo" (N. Isouard.)	French. 1775-1818
Mississippi.	Chapi y Lorente. R.	Spanish. 1851
Misteri (I) Eleusini, ossia, Polibete. (Otherwise: Eleusini (I) misteri.)	Mayr. J. S.	German. 1763-1845
Misterios de Bastidores.	Oudrid y Segura. C.	Spanish. 1829-1877
Misterios (Los) del Parnaso. (Operetta.)	Arrieta y Corera. P.J.E.	Spanish. 1823-1894
Misterios del amor.	Soriano-Fuertes. M. (Piqueras.)	Spanish. 1817-1880
Mistevojus.	Keiser. R.	German. 1674-1739
Mistress Pudor. (P.p?)	Grisart. C. J. B.	French. 1838-1904

Mit dem Glockenschlag zwoelf. (Operetta.)	Muehle. N.	German.	1750	?
Mitgefuehl.	Lichtenstein. K. A.	German.	1767-1845	
Mithridates.	Scheinpflug. C. G.	German.	1722-1770	
Mitilene, Regina dell'Amazzoni.	Bottis. G.	Italian?	1681?	?
Mitilene, Regina della Amazzoni. (P.p?)	Viviani. G. B. (?)	Italian.	1647?	?
Mitra. (La) (Metra?) (Opera?)	Valentini. P. F.	Italian.	1570?-1654	
Mitrane.	Rossi. Fra.	Italian.	1645?	?
Mitridate.	Aldovrandini. G. A. V. (Aldrovandiini?)	Italian.	1665?	?
Mitridate.	Aliprandi. B.	Italian.	1700?	?
Mitridate.	Bioni. A.	Italian.	1698	?
Mitridate.	Caldara. A.	Italian.	1670-1736	
Mitrndate, re di Ponto, vincitor di se stesso.	Capelli. G. M.	Italian.	1670-1728	
Mitridate.	Gini (Giai?) G. A.	Italian.	1700?	?
Mitridate, re di Ponto.	Gasparini. Q.	Italian.	1737?-1778	
Mitridate.	Graun. K. H.	German.	1701-1759	
Mitridate, re di Ponto.	Mozart. J. C. W. T.	German.	1756-1791	
Mitridate. (P.p?)	Nasolini. S.	Italian.	1768-1816	?
Mitridate.	Niccolini. (Nicolini.) G.	Italian.	1771-1842	
Mitridate.	Porpora. N. A.	Italian.	1686-1767	
Mitridate.	Sacchini. A. M. G.	Italian.	1738-1786	
Mitridate.	Sarti. G.	Italian.	1729-1802	
Mitridate.	Serrano. E.	Spanish?	1860?	
Mitridate. (Il)	Tadolini. G.	Italian.	1793-1872	
Mitridate. (Il)	Tarchi. A.	Italian.	1760-1814	
Mitridate. (Il)	Terradellas. D. M. B.	Spanish.	1711-1751	
Mitridate. (Il gratitudine di)	Reutter. J. A. K. G.	German.	1708-1772	
Mitridate. (La morte di)	Gnecco.	(See: Vonina e Mitridate.)		
Mitridate. (La morte di)	Nasolini.	(See: Vonina e Mitridate.)		
Mitridate. (La Morte di)	"Portogallo" (Portugal. M.)	P't'guese.	1762-1830	
Mitridate. (La Morte di)	Zingarelli. N. A.	Italian.	1752-1837	
Mitridate e Sinope.	?	(Genova,	1781.)	
Mitridate Eupatore. (Two settings.)	Scarlatti. A.	Italian.	1659-1725	
Mitron. (Operetta.)	Martinet. A.	French.	1850?	
Mitternacht. (Operetta.) (Otherwise: Minuit.)	Chelard. H. A. J. B.	French.	1789-1861	
Mitternacht.	Seyfried. I. X.	German.	1776-1841	
Mitternachtsstunde. (Die) (Operetta.)	Danzi. F.	German.	1763-1826	
Mlada. (Opera?)	Rimski-Korsakow. N. A.	Russian.	1844-1908	
Mlle. Fifi. (?)	Cui. C. A.	Russian.	1835	
Mlle. George.	Varney. L.	(See: Mademoiselle.)		
M'lle. Modiste.	Herbert. V.	Americ'n.	1859	
Mmalora (la) di Chiaja.	Buonomo. A.	Italian.	1829-1903	
'Mmbroglie (Le) d'ammore. (Otherwise: Moraglia d'amore.)	Carasali. O.	Italian?	1786?	?
'Mmbroglie d'ammore. (Lo)	Falco. M.	Italian?	1692?	?
M'ms'lle Carabin.	?	?	?	
Moabite. (La)	Croze. J. B.	French?	1824?	
Mocana.	Mignone. F. X. (Migone?)	P't'g'ese?	1824?	
Mocidade (A) di Figaro. (Operetta.)	Freitas Gazul. F.	P't'guese.	1860?	

Mock-Doctor. (The)	Gounod. C. F.	(See: Médecin (Le) malgré lui.)
Mock Turtle. (Operetta.) (P.p?)	Faning. E.	English. 1850
Mocking-Bird. (The)	Sloane. A. B.	Ameri'n? 1860?
Moctar, gran viser di Adrianopoli.	Tadolini. G.	Italian. 1793-1872
Moclemos. (Operetta.) (Probably identical with, Madlemas.)	Weinzierl. M.	Bohem'n. 1841
Moda. (La)	Bertoni. F. G.	Italian. 1725-1813
Moda. (La)	Buroni. (Boroni?) A.	Italian. 1738-1797
Modehaendlerin.) die) (Operetta.)	Lasser. J. B.	German. 1751-1805
Modehandlerskan. (Operetta.)	Berwald. F. A.	Swede. 1796-1868
Model. (An Artist's) (Operetta.)	Jones. S.	English. 1855?
Modèle. (Un) (Operetta.)	Schlesinger. L.	French? 1859?
Modell. (Das) (Operetta.)	Suppé. F. (With Stern and Samara.)	German. 1820-1895
Modella. (La)	Bimboni. O. (?)	Italian? 1852?-1905
Moderazione (La) nella gloria.	Braeunich. J. M.	German. 1700? ?
Modista. (La)	Lillo. G.	Italian. 1814-1863
Modista (La bella) di Chiaia.	Lorenzo. G.	Italian? 1851?
Modista (La) raggiatrice.	Nasolini. S.	Italian. 1768-1816 ?
Modista (Scuffiara) (La) raggiatrice.	Paisiello. G.	Italian. 1741-1816
Modiste (La) et le Lord.	Pilati. (Pilate?) A.	French. 1810-1877
Moema.	Pachero. A.	Brazil'n. 1863?
Moench und Soldat. (?)	Kaiser. F.	German. 1837?
Moenche. (Die)	Haertel. G. A.	(See: Carabiniers. (Die))
Moenkguter. (Die)	Radecke. A. M. R.	German. 1830
Moglie (La) alla moda. (Opera?)	Venturelli. G.	Italian. 1711-1775
Moglie (La) avveduta.	Azzali. ?	Italian? 1795?
Moglie (La) bizzarra.	Galuppi. B.	(See: Amante (L') di Tutte.)
Moglie (La) capricciosa. (Otherwise: Chi non falla non falla.)	Buini. (Buina?) G.M.	Italian. 1688?-1739
Moglie (La) capricciosa. (Otherwise: Chi la fa l'aspetta.)	Fabrizi. V.	Italian. 1765? ?
Moglie (La) capricciosa.		(See: Donna (La) capricciosa.)
Moglie (La) capricciosa.	Gazzaniga. G.	Italian. 1743-1819
Moglie (La) capricciosa. (P.p?)	Guglielmi. P. (?)	Italian. 1727-1804
Moglie (La) capricciosa.	Puccini. D.	Italian. 1771-1815
Moglie (La) di due mariti. (Otherwise: Contessa (La) di Fersen.)	Fioravanti. Val.	Italian. 1764-1837
Moglie (la) di tre mariti.	Generali. P.	Italian. 1783-1832
Moglie (La) fedele.	Alessandri. F.	Italian. 1742-1811
Moglie (la) gelosa.	Abos. G.	Maltes'n. 1708?-1786
Moglie giovene e mariti vecchi.	Vigolla.?	Italian? 1853?

Moglie (La) giudice del marito.	Generali. P.	Italian.	1783-1832
Moglie (La) giudice del marito.	Guglielmi. P. C.	Italian.	1763-1827
Moglie (La) imperiosa.	Guglielmi. P.	Italian.	1727-1804
Moglie (La) indiana.	Miari. A.	Italian.	1787-1854
Moglie (Due) in una.	Dominiceti. C.	(See: Due.)	
Moglie (La) nemica.	Ziani. M. A.	Italian.	1653-1715
Moglie (La) padrona.	Scarlatti. G.	Italian.	1712-1777
Moglie (la) per ventiquattr'ore.	Lillo. G.	Italian.	1814-1863
Moglie (una) per un soldo.	Migliaccio. G.	Italian.	1844?
Moglie (La) rapita.	Drigo. R.	Italian?	1838?
Moglie (La) saggia.	Paini. F.	Italian.	1774 ?
Mogliera (la) caduta.	Calandro. N. (Calandria?)	Italian.	1717? ?
Mogliera (La) fedele.	Vinci. L.	Italian.	1690-1732
Mogol (Le Grand.) (Operetta.)	Audran. E.	French.	1842-1901
Mogol. (Il gran)	Mancini. F.	Italian.	1674-1739
Mogul. (The)	Englaender. L.	German.	1853
Mogul. (The Grand)	?	?	?
Mohamed. (P.p?)	Zopff. H.	German.	1826-1883
Mohega, the Flower of the Forest. (Operetta.)	Sobolewski. J. F. E.	German.	1804-1872
Mohikaner. (die letzen) (Operetta.)	Genée. F. F. R.	German.	1823-1895
Mohren. (Die) (?)	Haeser. A. F.	German.	1779-1844
Mohrenfuerst. (Der)	Kulenkampf. G.	German.	1849
Moiasur's Zauberfluch. (P.p?)	Riotte. P. J.	German?	1776-1856
Moïna.	Dupuis. S.	Belgian.	1856
Moïna.	Lara. I. de	English?	1858
Moine. (Le)	Willent. (Bordogni.) J. B. J.	French.	1809-1852
Moira (A) de Silves.	Costa. J. G.	(See: A Maria de Silves.)	
Moïse en Égypte.	Rossini.	(See: Mosè in Egitto.)	
Moisson. (La)	Solié. (Soulier?) J. P.	French.	1755-1812
Moissoneurs. (les) (Operetta.)	Duni. E. R.	Italian.	1709-1775
Moissoneuse. (la)	Vogel. C. L. A.	Belgian.	1808-1892
Moitié (La) du Chemin.	Lemière de Corvey. J. F. A.	French.	1770-1832
Moka. (Operetta.)	Boisson. F. (Doessen? Donssen?)	French.	1850?
Mokanna.	Zuelli. G.	Italian?	1854?
Molin (Motin?) (El) contra Esquilache.)	Arrieta y Corera. P.J.E.	Spanish.	1823-1894
Molin (El) de las Estrellas.	Rogel. J.	Spanish.	1829
Molinara. (La)	Fischietti. D.	Italian.	1712? ?
Molinara, (La) ossia, l'amor contrastato. (Otherwise: Muellerin. (Die schoene))	Paisiello. G.	Italian.	1741-1816
Molinara (La) astuta.	Bernardini. M.	Italian.	1762 ?
Molinarella. (La)	Astaritta. G. (Astarita?)	Italian.	1749?-1803
Molinarella. (La)	Piccinni. N.	Italian.	1728-1800
Molinarella. (La)	Tritto. G.	Italian.	1735-1824
Molinari. (I)	Niccolini. G. (Nicolini?)	Italian.	1771-1842
Molinari. (I)	Paer. F.	Italian.	1771-1839

Molinaro. (Il)	"Portogallo" (Portugal. M.)	P't'guese.	1762-1830	
Molinera. (La) (Operetta.)	Chalens. M. (Chalons?)	Spanish.	1870?	
Molinera (La) y il viejo verde.	Tusquets y Maignon.E.	Spanish.	1831-1876	
Molinero (El) de Subiza. (Operetta.)	Arrieta y Corera. P.J.E.	Spanish.	1823-1894	
Moloch.	Schillings. M.	German.	1868	
Molto paura e nessun male.	Gerace. (Girace.) I.	Italian.	1730?	?
Mombreuil et Merville. (Otherwise: Pari. (Le))	Boieldieu. F. A.	French.	1775-1834	
Mombreuil et Merville. (Otherwise: Pari. (Le))	Dalayrac. M.	French.	1753-1809	
Moment (Un) d'erreur.	Lebrun. L. S.	French.	1764-1829	
Momie (La) de Roscoco. (Operetta.)	Ortolan. E.	French.	1824-1891	
Momus. (Les amours de)	Desmarets. H.	French.	1662-1741	
Momus sur la Terre.	Grétry. A. E. M.	Belgian.	1741-1813	
Momus turn'd Fabulist.	(Ballad Opera.)	(London,	1729).	
Monadero (Il) falso.	Paez. ?	Spanish.	1868?	
Monaguillo.	Marqués. M.	Spanish.	1845?	
Monaldesca.	Piacenza. P. (With Valenza.)	Italian.	1816-1888	
Mon ami Pierrot. (Operetta.)	Delibes. C. P. L.	French.	1836-1891	
Monarch (Der maechtige) der Persen etc.	Foertsch.	(See: Xerxes.)		
Monarch. (The merry)	Morse. S. W. (With Chabrier.)	Americ'n.	1858-1897	
Monarchia (La) risoluta. (P.p?)	Wilderer. J. H.	German.	1683?	?
Monarchia (La) latina trionfante.	Draghi. A.	Italian.	1635-1700	
Monarchia (La) stabilita	Wilderer. J. H.	German.	1683?	?
Monastero. (Il)	Pavesi. S.	Italian.	1779-1850	
Monbar. (P.p?)	Dobrziynski. I. F.	Pole.	1807-1867	
Moncada. (I) (Sic.)	Marenco. R.	Italian.	1841	
Mon Cousin de Paris.	Jadin. L. E.	French.	1768-1853	
Mon Cousin Victoire. (Operetta.)	Rose. G.	French?	1830?	
Mon Prince. (Operetta.)	Audran. E.	French.	1842-1901	
Mond. (Der) (Operetta.)	Eberwein. T. M.	German.	1775-1831	
Monde (Le) de la lune.	Wolf. E. W.	German	1735-1792	
Mondenreich. (Das)	Frischmuth. J. C.	German.	1741-1790	
Mondesfinsternis. (Die totale) (Operetta.)	Weber. C. G.	German.	1758	?
Mondeszauber.	Riemenschneider. G.	German.	1841	
Mondo. (Il) (Opera?)	Valenza. A.	Italian.	1833?	
Mondo (Il) alla Moda.	Galuppi. B.	Italian.	1706-1785	
Mondo (Il) alla roversa, o, sia la donne che commando. (Otherwise: Donne (Le) che commando, Regno (Il) delle donne, and, Welt. (Die verkehrte)	Galuppi. B.	Italian.	1706-1785	
Mondo (Il) alla rovescia. (Otherwise: Pupilla. (La))	Antoine. F. d'	German.	1750?	?
Mondon (Il) alla rovescia.	Paisiello. G.	Italian.	1741-1816	
Mondo (Il) alla rovescia.	Salieri. A.	Italian.	1750-1825	
Mondo (Il) della luna.	Arici. M.	Italian.	1778-1827	

Mondo (Il) della Luna.	Astaritta. G. (Astarita?)	Italian.	1749?-1803
Mondo (Il) della Luna.	Avondano. P. A.	Italian.	1700? ?
Mondo (Il) della Luna.	Galuppi. B.	Italian.	1706-1785
Mondo (Il) della Luna.	Gassamnn. F. L.	Bohem'n.	1729-1774
Mondo (Il) della Luna.	Haydn. F. J.	German.	1732-1809
Mondo (Il) della luna. (Two settings.)	Paisiello. G.	Italian.	1741-1816
(Oterwise: Luna (La) abitata.)			
Monetari. (i Falsi)	Rossi. Lau.	(See: Casa (La) disabitata.)	
Money (The) Spider.	Lucas. C.	Canad'n.	1866
Monigotes (Los) del chico. (Operetta.)	Barrera y Gomez. E. (With Calleja.)	Spanish.	1844
Monia (La) al ferez. (Operetta.)	Marqués. M.	Spanish.	1845?
Monjinck. (Le Petit)		(See: Moujik.)	
Monk. (The Italian)	Arnold. S.	English.	1740-1802
Monk. (A Merry)	Llewellyn. A.	Welsh?	1865?
Monks (The) of Malabar.	Englaender. L.	German.	1853
Monnayeurs (Les faux,) ou, La vengeance. (Opera?)	Gresnich. A. F.	Belgian.	1755-1799
Monna Vanna?	?	(Stuttgart, 1903.)	
Mono. (Mano?) (El ultimo)	Oudrid y Segura. C.	Spanish.	1829-1877
Monsieur Arléry. (Operetta.)	Hugh-Cass. ?	French.	1839
Monsieur (un) bien servi. (Operetta.)	Nargeot. P. J.	French.	1799-1891
Monsieur Canardier. s.v.p. (Operetta.)	Michel. J.	Belgian.	1847-1888
Monsieur Choufleury restera che lui le 24 Janvier, 1833. (Operetta.)	Offenbach. J.	German.	1819-1880
(Otherwise: Salon Spitzelberger, oder, Salon Jaeschke.)			
Monsieur de Belle-Isle. (Operetta.)	Déjazet. E.	French.	1825?-1880
Monsieur de Bonne-Étoile. (Operetta.)	Delibes. C. P. L.	French.	1836-1891
Monsieur de Chimpanzé. (Operetta.)	Hignard. J. L. A.	French.	1822-1898
Monsieur de Floridor.	Lajarte. T. E.	French.	1826-1890
Monsieur de Groschaminet. (Operetta.)	Duprato. J. L. A.	(See: Baron.)	
Monsieur de la Palisse.	Terrasse. C.	French.	1874?
Monsieur de Pourceaugnac. (Otherwise: Signor. (Il) di Pursognac. (Sic.))	Jadin. L. E.	French.	1768-1853
Monsieur de Pourceaugnac. (Opera?)	Lulli. G. B. (Re-arranged by Weckerlin.)	Italian.	1633-1687
Monsieur de Pourceaugnac. (Opera?)	Mengozzi. B.	Italian.	1758-1800
Monsieur de Saint-Alphonse. (Operetta.)	Lonati. ?	French?	1844?
Monsieur Desbosquets.	Berton. H. (With Grandfond.)	French.	1784-1832
Monsieur Deschalumeaux. (Operetta.)	Barbier. F. E.	French.	1829-1889
Monsieur Deschalumeaux. (Des Chaumeaux?)	Beaupuis. G.	French.	1820

Monsieur Deschalumeaux. (Otherwise: Herr (Der) von Shalmey, etc.)	Gaveaux. P.	French.	1761-1825
Monsieur Deschalumeaux.	Mazza. G.	Italian.	1806?-1885
Monsieur Deschalumeaux.	Ricci. F.	Italian.	1809-1877
Monsieur di Porsugnacco. (Opera?)	?	(Venice,	1742.)
Monsieur et Madame Denis. (Operetta.)	Offenbach. J.	German.	1819-1880
Monsieur et Madame Jean.	Lhuillier. E.	French.	1820?-1890
Monsieur et Madame Putiphar. (Operetta.)	Peelaert. A. P. M. G.	Belgian.	1793-1876
Monsieur et Madame Robinson. (Operetta.)	Quesne. ?	French?	1838?
Monsieur Fanchette. (Operetta.)	Willent-Bordogni. G.	French.	1837-1906
Monsieur Griffard.	Delibes.	(See: Maître Griffard.)	
Monsieur Huchot. (Hushot?) (Operetta.)	Clérice. J.	Argent'n.	1863
Monsieur Jugulo, ou, Les Chercheurs.	Bianchi. F. (?)	Italian.	1752-1810
Monsieur (M'sieu?) Landry.	Duprato. J. L. A.	French.	1827-1892
Monsieur Leduc. (Operetta.)	Ganne. L. G.	French.	1862
Monsieur Lohengrin. (Operetta.)	Audran. E.	French.	1842-1901
Monsieur Mallet. (Operetta.)	Barnett. J.	English.	1802-1890
Monsieur Petitone.	Corbesier. A.	Italian?	1720? ?
Monsieur Petitone. (A re-arrangement of, Madama Arrighetta.)	Piccinni. N.	Italian.	1728-1800
Monsieur Pointu.	Pascal. P.	French.	1820?-1890
Monsieur Polichinelle.	Deléhelle. J. A. C.	French.	1826-1893
Monsieur Pygmalion et son statue. (Operetta.)	L'Éveillé. A. (?)	French?	1828?
Monsieur Pulcinella. (Operetta.)	Tour. S.	French?	1864?
Monsieur Tom.	Honhon. A.	Belgian.	1847?
Monsieur Tout-Blanc. (Operetta.)	Malo. C.	French.	1835
Monster. (The Green-eyed) (Operetta.)	Welsh. T.	English.	1770-1848
Monster of the Wood. (Opera?)	Fischer. J. A.	English.	1744-1806
Mont (le) Alphéa, ou, le Français Jalabite.	Foignet. C. G.	French.	1750?-1823
Mont (Le) de St. Bernard. (P.p?)	Cherubini. M.L.C.Z.S.	Italian.	1760-1842
Montag, Dienstag, Mittwoch. (Operetta.)	Kinky. (Kinsky?) J. (With Gyrowetz and Seyfried.)	German.	1790? ?
Montagnards. (Les)	Desormery. L. B.	French.	1740-1810
Montagnards. (les Petits)	Foignet. C. G.	French.	1750?-1823
Montagnards. (les)	Holstein. F.	German.	1826-1878
Montagne (la), ou, La fondation du temple de la liberté.	Fontenelle. G.	French.	1769-1819
Montagne (La) noire.	Holmes. Augusta M.A.	Irish?	1847-1903
Montanaro. (Il) (Otherwise: Incognito. (L'))	Campiuti. A.	Italian.	1800? ?
Montanaro. (Il)	Mercadante. G. S. R.	Italian.	1797-1870
Montano et Stéphanie.	Berton. H. M.	French.	1767-1844
Monte (Il) Casio.	Draghi. A.	Italian.	1635-1700

Monte Cristo Junior.	Lutz-Meyer. W. (With H. Leslie and others.)	German.	1829-1903
Montenciel.	Mazza. G.	Italian.	1806?-1885
Montenegriner. (Die)	Bendl. K.	(See: Černagori.)	
Monténégrins. (les)	Limnander de Nieuwenhove. A.M.G.	Belgian.	1814-1892
Montepulciano.	Rinaldo di Capua.	Italian.	1715 ?
Montesuma.	Majo. G. F.	Italian.	1745-1770
Montesuma.	Mugnes. G.	Italian?	1759? ?
Montesuma.	Paisiello. G.	Italian.	1741-1816
Montesuma.	Sacchini. A. M. G.	Italian.	1734-1786
Monteverde. (Claudio)	Arensen. A.	German.	1859?
Montezuma.	?	(Venice,	1789.)
Montezuma.	Anfossi. P.	Italian.	1727-1797
Montezuma.	Galuppi. B.	Italian.	1706-1785
Montezuma.	Graun. K. H.	German.	1701-1759
Montezuma.	Insanguine. G.	Italian.	1744-1796
Montezuma. (P.p?)	Mysliweczek. J.	Bohem'n.	1737-1781
Montezuma. (Opera?)	Seyfried. I. X.	German.	1776-1841
Montezuma.	Vivaldi. A.	Italian.	1680?-1743
Montezuma.	Zingarelli. N. A.	Italian.	1752-1837
Montfort. (De) (Opera?)	Kelly. M.	Irish.	1762-1826
Month (The Lovely) of May. (P.p?)	Kretzmar. F. W. A.	Americ'n.	1873?
Monti. (Paoli)	Zappata. F.	Italian.	1832?
Montoni. (Opera?)	Bishop. H. R.	English.	1786-1855
Montrose.	Arquier. J. d'	French.	1763-1816
Montrose, or, The Children of the Mist.	Bishop. H. R.	English.	1786-1855
Montrose. (Opera?)	Ware. W. H.	English.	1776? ?
Monzù Guazio.	Arienzio. N. d'	(See: Fidanzata. (La) etc.)	
Moor en Crispjn.	Van den Acker. J.	Belgian.	1828?-1872
Moosroeschen.	Hubay. J.	Hungar'n.	1858
Mootla, or, The Indian Whist.	Moore. (W.E?)	Americ'n.	1839?
Mopso. (Il)	Vivaldi. A.	Italian.	1680?-1743
Mora.	Vicini. L.	Italian.	1836?
Mora's Love. (Opera?)	Bishop. H. R.	English.	1786-1855
Moraglia (La) d'amore.	Carasali. O.	(See: 'Mmbroglio (Le) d'ammore.)	
Morangos. (os) (Operetta.)	Freitas-Gazul. F.	P't'guese.	1860?
Morceau (Le) d'ensemble.	Adam. A. C.	French.	1803-1856
Morceau (le) d'ensemble. (Opera?)	Blangini. G. M. M. F.	Italian.	1781-1841
Morel. (Operetta.)	Giner. S.	Spanish.	1832
Moretta.	Fimiani. A.	Italian.	1870?
Morgana.	Canthal. A. M.	German.	1804-1881
Morgenroete (Die) der Freiheit. (?)	Schultz-Adajeweski. Ella. von	Russian.	1846
Morgiane.	Brauer. M.	German.	1855
Morgiane.	Scholz. B.	German.	1835
Mori (I) di Valenza.	Ponchielli. A.	Italian.	1834-1886
Mori (L'ultimo de') in Ispagna.	Parravano. C.	Italian.	1841
Morilla. (Operetta.)	Hoop. J.	German.	1819-1885
Morinette.	Este. A. d'	Italian?	1860?
Moriotta.	Gade. N. W.	(See: Mariotta.)	
Morlacchi. (I) (P.p?)	Sapio. R.	Italian?	1848?
Morlaken. (Die)	Lannoy. E.	Belgian.	1787-1853
Mormile.	Braga. G.	Italian.	1829-1907

Mormonen. (Die) (Operetta.)	Brandl. J. Jnr.	Bohem'n.	1835
Morna. (Fanny)	Persuis. L.L. Louiseau	French.	1769-1819
Morning, Noon, and Night.	Perry. G.	English.	1793-1862
Moro. (Il)	Salieri. A.	Italian.	1750-1825
Moro (El) muza.	Chapi (y Lorente) R.	Spanish.	1851
Moro, der Einsiedler. (Operetta.)	Roth. L.	Hunga'n?	1849?
Moro (Il) di Castiglia.	Masciangolo. ? (Masciangeolo?)	Maltes'n?	1856?
Morocco. (In)	Dente. ?	Swede.	1860?
Morocco Bound. (Opera?)	Carr. F. O. (With T. Mattei and others.)	English.	1858
Morosina, ossia, L'ultimo de'Dogi.	Petrella. E.	Italian.	1813-1877
Morovico.	Dominiceti. C.	Italian.	1821-1888
Morsinay Erszebet.	Czászár. F. G.	Hunga'n?	1820?
Mort (La) de		(See proper names.)	
Mort (La) imaginaire.	Bruni. A. B.	Italian.	1759-1823
Mort (Le) marié.	Bianchi. F.	Italian.	1752-1810
Mort (La) par spéculation.	Kalkbrenner. C.	German.	1755-1806
Mort par erreur. (Operetta.) (Operetta.)	Cossas. (Cosas?) ?	French?	1845?
Morte (La) di		(See proper names.)	
Morte (La) di Whaytsong.	Ferliga. ? (Pontelibera?)	Italian.	1788? ?
Mortedo.	Capecelatro. V.	Italian.	1815-1874
Morto (Il) ed il Vivo.	Brancaccio. A.	Italian.	1813-1846
Morto (Il) in apparenza.	Raimondi. P.	Italian.	1786-1853
Morto (Il) vivo.	Paer. F.	Italian.	1771-1839
Mosaisti.	Regio. C.	Italian?	1813?
Mosca.	Pettenghi. ?	Italian.	1844?
Moschettieri. (i)	Sinico. G.	Italian.	1836
Moscow. (The Burning of)	Stevenson. J. A.	Irish.	1761?-1833
Mosè.	Orefice. G.	Italian.	1865?
Mosé al Sinai. (Opera?)	Raimondi. P.	Italian.	1786-1853
Mosé in Egitto. (Otherwise: Moïse in Egypte, Pietro l'Eremita, and, Zora.)	Rossini. G. A.	Italian.	1812-1885
Mosé preservato.	Conti. F. B.	Italian.	1681-1732
Moses. (Opera?)	Rubinstein. A. G.	Russian.	1829-1894
Moses.	Suessmayer. F. X.	German.	1766-1803
Moses. (Opera?)	Uber. F. C. H.	German.	1781-1822
Moses in Egypten.	Tuczek. F.	Bohem'n.	1755?-1820
Moses infantulus, etc.	Pioselli. G. B.	Italian.	1671? ?
Mosjö Uebermut. (Operetta.)	Dibbern. K.	German?	1855
Mosoul ciocârlan.	Flondor. J.	Rouma'n.	1871?
Mosquetero. (El) (Operetta.)	Peicho. ?	Spanish.	1869?
Mosqueteros (los) de la Reina.	Gomez. M. Vasquez y	Spanish.	1831-1895
Mosquita la Sorcière.	Boisselot. X.	French.	1811-1893
Mostro (il), ou, La ingratitudine d'Amore.	Seydelmann. F.	German.	1748-1806
Most Votes. (Operetta?)	Dibdin. C.	English.	1745-1814
Motete. (El) (Operetta.)	Serrano. E.	Spanish?	1860?
Mother Goose's Jubilee. (Operetta.)	Orth. Lizette. E.	Americ'n.	1858
Mother Shipton. (Opera?)	Arnold. S.	English.	1740-1802
Motin (el) contra Esquilachi. (Operetta.)	Arrieta y Corea. P.J.E.	Spanish.	1823-1894

Motsart i Sal'eri. (?)	Rimski-Korsakow.N.A.	Russian.	1844-1908
Motz (Mocks?) (Martin), Schlosser Gesell von Wien.	Mueller. Wenzel	German.	1767-1835
Mouche. (La)	Ogareff. M.	German?	1857?
Mouche (La) blanche. (Operetta.) (P.p?)	Cottrau. G.	Italian.	1836
Moudarrah. (P.p?)	Leborne. F.	(See: Mudarra.)	
Mouette (La) Blanche.	Kermor. Mme.	French?	1873?
Moujik. (Monjinck?) (Le petit) (Operetta.)	Haakman. J. J. (G?)	French?	1860?
Moulin (le) de Cathérine. (Operetta.)	Laurent de Rillé. F. A.	French.	1828
Moulin (Le) de Sanssouci.	Brion d' Orgevalt.	(See: Meunier. (Le))	
Moulin (Le) de Lilas. (Operetta.)	Bénard. J.	Belgian?	1857?
Moulin (Le) des Roses.	Desormes. L. C.	French.	1840?
Moulin (le) des Tilleuls.	Maillart. L.	French.	1817-1871
Moulin (Le) du roi.	Boieldieu. A. L. V.	French.	1816-1883
Moulin (le) du Vert Galant. (Operetta.)	Serpette. H. C. A. G.	French.	1846-1904
Moulin (Le) joli.	Varney. P. J. A.	French.	1811-1879
Moulin (le) Ténébreux. (Operetta.)	Vizentini. A.	Italian.	1841
Mountain (The) Sylph.	Barnett. J.	English.	1802-1890
Mountaineers. (The) (Opera?)	Arnold. S.	English.	1740-1802
Mountaineers. (The)	Colman. C. (?)	Ameri'n?	1760? ?
Mountebanks. (The) (Operetta.)	Cellier. A.	English.	1844-1891
Mouse (The) and the Garter.	Waller. H.	English.	1863?
Mousquetaire. (Le)	Bousquet. G.	French.	1818-1854
Mousquetaire. (le) (Otherwise: Militaire. (le jeune))	Péan de la Roche-Jagu. Mlle. E. F.	French.	1820?-1871
Mousquetaires (Les deux), ou, La Robe de chambre.	Berton. H. M.	French.	1767-1844
Mousquetaires. (Les petits) (Operetta.)	Varney. L.	French.	1850?
Mousquetaires (Les) au Convent. (Operetta.)	Varney. L.	French.	1850?
Mousquetaires (Les) de la Reine.	Halévy. J. F. F. E.	French.	1799-1862
Mousqueton. (?)	Saccari. (Saccanti?) F.	Italian?	1866?
Mousseleine-club. (Operetta.)	Debillemont. J. J.	French.	1824-1879
Moustique. (Le) (P.p?)	Kowalski. H.	Hunga'n?	1841
Moutier (Le) Saint-Guignolet. (Opera?)	Toulmouche. F.	French.	1850-1909
Mouton (Le) enragé. (Operetta?)	Lacome-D'Estalenx. P. J. J.	French.	1838
Moyses e Nilo servatus. (Opera?)	Barbieri. (?) F.	Italian.	1670? ?
Mozart. (La fine di)	Antoletti. M.	(See: Fine.)	
Mozart's Leben. (Eine Szene aus) (Operetta.)	Lorzing. G. A.	German.	1803-1851
Mozart's Zauberfloete. (Operetta.)	Riotte. P. J.	German?	1776-1856
Mozer de Flor.	Chapi y Lorente. R.	Spanish.	1851
Mpeca (La) Scoperta. (Opera?) (Otherwise: Mbroglia (La) scoperta.)	Leo. L.	Italian.	1694-1744
Mr. Fitz W, or, Taking the bull by the horns.	Andrews. J. C. B.	English.	1857-1899

Mr. Jericho.	Ford. E. A. C.	English..	1858
Mr. Pickwick.	Klein. M.	(See: Pickwick.)	
Mr. Samson (Sampson?) of Omaha.	Young-Mazzucato. Elisa	Ameri'n?	1858?
Mr. Wix of Wickham.	?	?	?
Mrs. Jarramie's Genie. (Operetta.)	Cellier. A. (With F. A. Cellier.)	English.	1844-1891
Mrs. Robinson's Reception.	Shelley. H. R.	Americ'n	1858
Mrs. Speaker, or, Lady Legislators.	Borst. A. W.	English.	1841
M'sieu Landry.	Duprato. J. L. A.	(See: Monsieur.)	
Much ado about Nothing. (Otherwise: Viel Laerm um Nichts.)	Stanford. C. V.	Irish.	1852
Mudarra.	Battista. V.	Italian.	1823-1873
Mudarra.	Leborne. F.	Belgian.	1862
Mudarra. (Operetta.)	Weber. B. A.	German.	1766-1821
Muehle (Die) bei Sanssouci.	Schliebner. A. G.	German.	1820
Muehle (Die) im Wisperthale.	Freudenberg. W.	German.	1838
Muehlenhexe. (Die) (Otherwise: Sorcière (la) du Moulin.)	Naumann. E.	German.	1827-1888
Mueller. (Der) und sein Kind.	Hiller. F.	German.	1811-1885
Mueller (Der) von Prag. (Operetta.)	Woytissek. A. F. A. J.	Bohem'n.	1771 ?
Mueller (Der) von Meran.	Flotow.	(See: Albin.)	
Mueller (Der) von Sanssouci.	Urbach. O.	German.	1871
Muellein. (Die schoene) (Operetta.)	Klerr. J. B.	German.	1833?
Muellerin. (Die schoene)	Paisiello. G.	(See: Molinaro. (La))	
Muellerin (Die) von Burgos.	Suppé. F.	German.	1820-1895
Muellerin (Die) von Marly. (Otherwise: Meuniere (La) de Marly.)	"Jesper" (Mme. de Reiset, Vicomtesse de Grandval.)	French.	1830
Muellerin (Die) von Marly.	Maurer. L. W.	German.	1789-1878
Muellertoner (Der), oder, Das Bergmaennchen.	Haibel. J.	German.	1761 ?
Muenchener Kindl. (Operetta.)	Weinberger. K. R.	German.	1861
Muenchhausen. (P.p?)	"Sommer. H." (F. A. Zinken.)	German.	1837
Muensterbau. (Der) (Opera?)	Elbel. V.	Alsasc'n.	1835?
Muenzenfranz. (Der)	Koessler. H.	German.	1853
Muerte (La) de Garcilaso. (Operetta.)	Esquinosa. ?	Spanish?	1847?
Muerte (La) de Garcilaso.	Chapi y Lorente. R.	Spanish.	1851
Muerto (un) de buen humor. (Operetta.)	Rogel. J.	Spanish.	1829
Muet. (Le) (P.p?)	Pessard. E. L. F.	French.	1843
Muet (Le) de circonstance.	Gaveaux.	(See: Nuit (Une) au bois.)	
Muette. (La)	Raimondi. I.	Italian.	1733-1802
Muette. (La petite)	Raphael. G.	French.	1847?
Muette. (la Petite) (Operetta.)	Serpette. H. C. A. G.	French.	1846-1904

Muette (La) de Portici. (Otherwise: Muta (La) di Portici, Masaniello, or, The Dumb Girl of Portici, and, Stumme (Die) von Portici.)	Auber. D. F. E.	French.	1782-1871
Mugnaio (Il) d'Alcala.	Clérice. J.	Argent'n.	1863
Mugnaio (Der) von Marlinac.	Jesper. ?	German.	1833?
Muguette.	Missa. E. J. L.	French.	1861
Muhme Lischen. (Operetta.)	"Byn" (A. Roth.)	Swiss.	1857?
Mujer y Reina.	Chapi (y Lorente) R.	Spanish?	1851
Mujer y ruina, o, Marquita stoique-ardo.	Rubio. A.	Spanish.	1849?
Mujeres. (Las)	Jiminez. J.	Spanish.	1854
Mujeres (las) del siglo.	Sunyer. R. L.	Spanish.	1833-1906
Mujeres (las) que matan.	Caballero. M. F.	Spanish.	1835
Mulata (La) y la niña. (Operetta.)	Rubio. A. (With Espino.)	Spanish.	1849?
Mulatiere (il) di Toledo.	Pacini. G.	Italian.	1796-1867
Mulatto. (il)	Lillo. G.	Italian.	1814-1863
Mule (la) de Pedro.	Massé. F. M. "Victor"	French.	1822-1884
Mules (les) de Suzette. (Operetta.)	Douay. G.	French.	1840
Muleteer's (The) Vow. (Opera?)	Hawes. W.	(See: Vow.)	
Mu'etier. (le)	Hérold. L. J. F.	French.	1791-1833
Muletier (Le) de Tolède.	Adam. A. C.	French.	1803-1856
Mulher (A) de pastelleiro.	Cardosa. (Cardoso?) C.	P't'guese.	1850
Mummelsee. (Der)	Sahlender. E.	German?	1874?
Mummy. (The) (Opera?)	Hawes. W.	English.	1785-1846
Mummy. (The) (Operetta.)	Pommer. W. H.	Americ'n.	1851
Mundkoch. (der) (Operetta.)	Schack. (Cziak) B.	Bøhem'n.	1758-1826
Mundo da lua. (O)	"Portogalla' (Portugal. M.)	P't'guese.	1726-1830
Muneco. (El)	Nieto. M.	Spanish.	1849?
Muratore (Il) di Napoli.	Aspa. M.	Italian.	1806?-1868
Murdock le Bandit.	Gautier. J. F. E.	French.	1822-1878
Murillo.	Langer. F.	German.	1839-1905
Musa, der letzte Maurenkoenig.	Marpurg. F.	German.	1825-1888
Musae in Parnasso Salzburgensi.	Lipowsky. T. F.	German.	1738-1767
Musée (Le) Petruschini. (Operetta.)	Monsigu. ?	French?	1862?
Muselmanno (il) in Napoli. (Operetta.)	Suessmayer. F. X.	German.	1766-1803
Musen. (Die) (Operetta.)	Hiller. J. A.	German.	1728-1804
Musenberg. (Der)	Stoelzel. G. H.	German.	1690-1749
Musenfest. (Das)	(Anonymus.)	(Dresden,	1696.)
Muses. (Les) (Opera?)	Campra. A.	French.	1660-1744
Musette.	Hirschmann. H.	French?	1868?
Music mad. (Operetta.)	Hook. J.	English.	1746-1827
Musica e amore.	Martini. F.	Italian?	1865?
Musica classica.	Chapi (y Lorente) R.	Spanish.	1851
Musicien (un) savant.	Catel. C. S.	French.	1773-1830
Musiciens (les) de l'orchestre. (Operetta.)	Delibes. C. P. L. (With J. Erlanger and Hignard.)	French.	1836-1891
Musicomania. (La)	Mayr. J. S.	German.	1763-1845
Musicomanie. (La)	Carafa de Colobrano. M. E. F. V. A. P.	Italian.	1787-1872

Musicomanie. (La)	Quaisain. A.	French.	1766-1828
Musik (Die) des Teufels. (Operetta.)	Milloecker. K.	German.	1842-1899
Musikalisches Fried-und Freudenfest.		(See: Friedenfest.)	
Musikanten. (Die blinde) (?)	Flotow. F. F. A.	German.	1812-1883
Musikanten. (Die lustigen) (Operetta.)	Hoffmann. E. T. A.	German.	1776-1822
Musikanten (Die) von Aachen.	Dorn. H. L. E.	German.	1804-1892
Musikfeind. (Der) (Operetta.)	Genée. F. F. R.	German.	1823-1895
Musique (La) du Malade imaginaire.	Charpentier. M. A.	French.	1634-1702
Musketeer. (The jolly)	Edwards. J.	Americ'n.	1855
Musketeers. (The)	?	?	?
Musketeers. (The Three)	Somerville. R.	English.	1867?
Musketiere (Die) in Damenstift. (Operetta.)	Baselt. F.	German.	1863
Muster (Das) der Liebe. (Operetta.)	Boehm. J.	Hungar'n.	1795-1876
Muta (La) di Portici.	Auber.	(See. Muette (La) de Portici.)	
Muta (La) per amore.	Gardi. F.	Italian.	1754? ?
Muta (La) per amore. (Otherwise: Medico (Il) per Forza.)	Lavigna. V.	Italian.	1777-1837
Muta (La) per amore.	Moneta. G.	Italian.	1761 ?
Muta (La) per amore.	Mortellari. M. C.	Italian.	1750-1807
Mutter. (Die gute) (Operetta.) (Otherwise: Mutter. (Die deutsche)	Wranitzky. P.	German.	1756-1808
Mutter. (Die makkabaesche)	Franck. J. W.	German.	1641-1688
Mutter Mila.	Bendl. K.	Bohem'n.	1838-1897
Mutter Natur.	Zanetti. (?) Fran.	Italian.	1740-1791
Mutto (Il) per astuzia.	"Portogallo" (Portugal. M.)	P't'guese.	1762-1830
Muza Haireddin.	Conradi. A.	German.	1821-1873
Muzio Cevola. (?)	Monari. C.	Italian.	1675? ?
Muzio Scevola.	Ariosti. A.	Italian.	1660-1733
Muzio Scevola.	Buononcini. G. B. (Bononcini?)	Italian.	1672-1750
Muzio Scevola.	Cavalli. P. F.	Italian.	1600?-1676
Muzio Scevola.	Draghi. A.	Italian.	1635-1700
Muzio Scevola.	Galuppi. B.	Italian.	1706-1785
Muzio Scevola.	Haendel. G. F. (With Ariosti and G.B. Buonocini.)	German.	1685-1759
Muzio Scevola.	Masi. F.	Italian.	1738? ?
Muzio Scevola.	Scarlatti. A. (?)	Italian.	1659-1725
Muzzedin.	Bachrich. S.	Hungar'n.	1841
My Aunt.	Addison. J.	English.	1765-1844
My Aunt's secret. (Operetta.)	Molloy J. L.	Irish.	1837
My Girl.	Carr.	(See: Clergyman's Daughter.)	
My Lady Molly.	Jones. S.	English.	1855?
My Lord Smith. (?)	"Jacobowski" E. (E. Belville.)	English.	1860?
Mynheer Jan. (Operetta.)	"Jakobowski" (E. Belville.)	English.	1860?

My old Woman. (Operetta.)	Blewitt. Jonathan (Adapted from Fétis.)	English.	1782-1853
My own Lover. (Operetta.)	Rodwell. G. H. B.	English.	1800-1852
My Spouse and I. (Opera?)	Whitaker. J.	English.	1776-1847
My Uncle. (Operetta.)	Addison. J.	English.	1765-1844
My Uncle Gabriel. (Opera?)	Parry. J.	Welsh.	1776-1851
Myosotis. (Operetta.)	Lecocq. A. C.	French.	1832
Myrrha.	Golz. G.	German?	1874?
Myrrha.	Zavertal. L.	Bohem'n.	1849
Myrtha. (Operetta.)	Mueller. D.	German?	1804? ?
Myrtil. (P.p?)	Garnier. E. (?)	French.	1873?
Myrtile (Myrtil?) et Lycoris,	Desormery. L. B.	French.	1740-1810
Myrtille. (Operetta.)	Lacome d' Estalenx. P. J. J.	French.	1838
Myrto.	Salvyre. G. B."Gaston"	French.	1847
Mystère. (Un)	Dubois. (Du Bois?) L.	Belgian.	1849
Mystère. (Le)	Dalayrac. N.	(See: Lina.)	
Mystère. (Le)	Vercken de Vreuschmen. L.	Belgian.	1828
Mystères (Les) d'Isis. (An adaptation of, Zauberfloete. (Die))	Lachnith. L. W.	Bohem'n.	1746-1820
Mystères (Les) d'Udolphe..	Clapisson. A. L.	French.	1808-1866
Mysteries of the Castle.	Shield. W.	English.	1748-1829
Mystificateur (le) mystifiè.	Lanctin. C. H. F. (Duquesnoy)	French.	1758-1822

N

Nabab (Le)	Halévy. J. F. F. E.	French.	1799-1862
Nabob. (Der) (?)	Albini. F.	Italian?	?
Nabob. (Der)	Clement. J.	German?	1865?
Nabob's (The) Pickle.	Corder. F.	(See: Pickle.)	
Nabuco. (Operetta.)	Debillemont. J. J.	French.	1824-1879
Nabuco.	Villebichot. A.	French.	1820?
Nabucodnosor.	Ariosti. A.	Italian.	1660-1740 ?
Nabucodnosor. (Or: Nabucco, and, Nino.)	Verdi. G. F. F.	Italian.	1813-1901
Nach deinem Leben, etc(?)	Bulant. P.	French.	1742? ?
Nach 15 Yahren.	Koeck. J. N.	German?	1835?
Nach Mekka. (Operetta.)	Zajc. (Zaytz?) I.	Bohem'n.	1834
Nachbarin. (Die)	Horn. A.	German.	1825-1893
Nachbarin (Die boese), oder, Das war ich.	Klerr. J. B.	German.	1833?
Nachbarin. (Die boese)	Moosmaier. A. D.	German?	1820?
Nachbarschaft. (Die gefacherliche), oder, Der geprellte Vormund. (Operetta.)	Langer. F.	German.	1839-1905
Nachbarschaft. (Die unruhige)	Mueller. Wenzel	German.	1767-1835
Nachspiele (Drei) fuer die Orgel.	Markull. F. W.	German.	1816-1887
Nacht. (Die)	Piccinni.	(See: Notte critica. (La))	
Nacht.	Zelpel. B. (With Fumagalli.)	German.	1858

Nacht. (Die letzte) (Operetta.)	Christiani. E.	German? 1861?
Nacht. (Die unruhige)	Gassmann. F. L.	(See: Notte (La) critica.)
Nacht. (Die unruhige) (Operetta.)	Lasser. J. B.	German. 1751-1805
Nacht (Eine) auf dem Meere.	Frankenberger. H.	(See: Vineta.)
Nacht (Die) auf Paluzzi	Pentenrieder.	(See: Schreckensnacht, etc.)
Nacht (Die) in Walde.	Wachmann. ?	German? 1805?
Nacht (Eine) in Cairo.	Zajc. (Zaytz?) I.	Bohem'n. 1834
Nacht (Eine) in Smyrna.	Grenzbach. E.	German. 1812
Nacht (Eine) in Venedig. (Operetta.)	Strauss. (Jnr.) Johann	German. 1825-1899
Nacht (Die) vor der Hochzeit.	Froelich. J.	German. 1780-1862
Nachtasyl.	Gorki. M.	German? 1873
Nachtgarde (Die) von Liebschau. (Operetta.) (Otherwise: Nachtwaechter (Der) von Liebschau.)	Woytissek. A.F.A.J.	Bohem'n. 1771 ?
Nachtigall. (Die) (?)	Enna. A.	Dane. 1860
Nachtigall. (Die oberkrainer)	Foerster. A.	German. 1849
Nachtigall und Rabe. (Operetta.)	Weigl. J.	Hunga'n? 1766-1846
Nachtlager (Das) in den Apenninen.	Moniusko.	(See: Don Quixote. (Der neue))
Nachtlager (Das) in Granada. (Otherwise: Nuit (Une) a Grenade.)	Kreutzer. K.	German. 1780-1849
Nachtmusik. (Die)	Salieri.	(See: Adrast und Isidore.)
Nachtschatten.	Skraup. (Skroup?) F.	Bohem'n. 1801-1862
Nachtschwaermer. (Operetta.)	Zajc. (Zaytz?) I.	Bohem'n. 1834
Nachtwaechter. (Der)	Bauer. F.	German? 1869?
Nachtwaechter. (Der) (Operetta.)	Ebell. H. K.	German. 1775-1824
Nachtwaechter. (Der) (Operetta.)	Grutsch. F. X.	German. 1800
Nachtwaechter. (Der) (Operetta.)	Korten. E.	German? 1861?
Nachtwaechter. (Der) (Operetta.)	Krug. F.	German. 1812-1892
Nachtwaechter. (Der)	Meyer-Stolzenau. V.	German? 1875?
Nachtwaechter. (Der)	"Necknitz. E. T." (H. F. A. Zincken.)	German. 1837
Nachtwaechter. (Der)	Pache. J.	German. 1857
Nachtwaechter. (Der) (Operetta.)	Scholz. B.	German. 1835
Nachtwaechter. (Der gestohlene)	Legov. M.	Russian? 1865?
Nachtwaechter und Student. (Operetta.)	Nessler. V. E.	Alsasc'n. 1841-1890
Nachtwaechter (Der) von Liebscau.		(See: Nachtgarde von Liebschau.)
Nachtwandler. (Der) (Operetta.)	Roth. L.	Hunga'n? 1849?
Nachtwandlerin. (Die)	Bellini.	(See: Sonnambula. (La)

Nachtwandlerin. (Die)	Blum. K. L.	German.	1786-1844
Nadar en seco.	Rubio. A.	Spanish.	1849?
Nadeja.	Rossi. Cesare	Italian.	1842
Nadeshda.	Thomas. A. G.	English.	1851-1892
Nadia.	Bordier. J.B. d'Angers.	French.	1846-1896
Nadia d'A'gèrnon.	Medina. F.	Italian?	1874?
Nadie se muere hasta que dios quiere. (Operetta.)	Oudrid y Segura. C.	Spanish.	1829-1877
Nadilla, o, la statua di carne.	Ruggi. Francesco (Jnr.)	Italian.	1826
Nadina. (Opera?)(Nadine?)	Benda. G.	Bohem'n.	1722-1795
Nadina.	Leoni. C.	Itailan.	1866?
Nadir.	Van Haesdonck. F.	Belgian.	1777? ?
(Otherwise: "Orphelin (I') d'Afrique.)			
Nadir et Sélim.	Romagnesi. H.	French.	1781-1850
Nadjy.	Chassaigne.	(See: Noces (Les) improvisées.)	
Nadyrada.	Kurpinski. K. K.	Pole.	1785-1857
Naegerlein. (Die) (?)	Wendland. W.	German?	1875?
Naeherin. (Die)	Milloecker. K.	German.	1842-1899
Naerodal.	Dorn. O.	German.	1848
Nagel und Handschuh. (Operetta.)	Mueller. Ad.	Hungar'n	1801-1886
Nahel.	Litolff. H. C.	(See: Chevalier.)	
Naïda.	Flotow. F. F. A.	German.	1812-1883
Nain. (le) (Operetta)	Ettling. E.	German.	1820?
Nain (le) noir. (P.p?)	Duggan. A. F.	Irish.	1817
Naïs.	Rameau. J. P.	French.	1683-1764
Naissance (La) de		(See proper names.)	
Naissance (la) d'Arlequin, ou, Arlequin dans son oeuf.	Foignet. F.	French.	1780?-1845
Najaden. (Die)	Waibel. J. M.	German?	1790? ?
Nakiris Hochzeit. (P.p?)	Lincke. P.	German?	1874?
Nala. (Re)	Smareglia. A.	German?	1854
Nala und Damajanti (?)	Arensky. A. S.	Russian.	1861-1906
Nalua. (Opera?)	Carvalho. Rio	P't'g'ese?	1862?
Nama.	"Donizetti." (Ciummei.)	Italian?	1867?
Name (Der) thut nichts zur Sache.	Schack.	(See: Antone. (Die beiden.))	
Im Namen des Koenigs.	Wolf. M.	(See: Im Namen.)	
Namenlose. (Die)	Lorenz. K. A.	German.	1837
Namenlose Helden.	Erkel. F.	(See: Nevtelen hoesoek.)	
Namluvy Pelopvy.	Fibich.	(See: Pelops Brautwerbung.)	
Nancy Brown. (Opera?)	Hadley. H. K.	Americ'n.	1871
Nancy Lee.	Miller. (Jnr.) F.	Americ'n.	1865?
Nane barcarolo, ossia, la lanterne di Diogene.	Guglielmi. P.	(See: Lanterna (La) di Diogene.)	
Nanetta e Lubino. (Operetta.)	Pugnani. G.	Italian.	1727-1803
Nanette. (La petite)	"Cousin-Jacques" (Beffroy de Reigny. L. A.)	French.	1757-1811
Nanette. (Operetta.)	Mueller. Wenzel	German.	1767-1835
Nanette. (Die schlaue)	Tozzi. A.	(See: Serva (La) astuta.)	
Nanette et Lucas, ou, La Paysanne curieuse. (Operetta.)	Herbain (Chevalier) d'	French.	1734-1769

Nanine. (Operetta.)	Rudolphe. J. J.	French?	1730-1812
Nannerini e Pandolfo, ossia, Gli sposi in cimento.	Dutillieu. P.	French.	1765? ?
Nannina la fruttarola. (Operetta.)	Mascetti. ?	Italian?	1855?
Nanon. (Le mariage de) (Operetta.)	Leblanc. ?	French.	1750?-1827
Nanon, Ninon, Maintenon.	Lampert. A. L.	German.	1818-1879
Nanon, die Wirthin vom goldenen Lamm. (Operetta.)	Genée. F. F. R.	German.	1823-1895
Nanthilde. (Otherwise: Maedchen (Das) von Valbella.	Brandl. J.	German.	1760-1837
Nantilde et Dagobert.	Cambini. G. G. (With Deshayes.)	Italian.	1746-1825
Napoleon devant les peuples.	Debillemont. J. J.	French.	1824-1879
Napoleone il grande al tempio dell'immortalità. (Opera?)	Pavesi. S.	Italian.	1779-1850
Napoleone Imo in sentinella. (Operetta.)	Vitalini. ?	Italian?	1857?
Napoletani (I) in America.	Piccinni. N.	Italian.	1728-1800
Napoli. (La bella)	Lucia. ?	Italian?	1865?
Napoli in carnevale.	Giosa. N.	Italian.	1820-1885
Napolitaine. (La) (Operetta.)	Miry. K.	Belgian.	1823-1889
Narbale.	Bertoni. F. G.	Italian.	1725-1813
Narciso.	Badia. C. A.	Italian.	1672-1738
Narciso. (Narcisso?) (Opera?)	Borzio. C.	Italian.	1646? ?
Narciso.	Pistocchi. F. A.	Italian.	1659-1726
Narciso. (Otherwise: Narcissus.)	Scarlatti. D.	Italian.	1685-1757
Narciso (Narcisso?) al fonte. (Opera?)	Paganello. ?	Italian.	1602? ?
Narciso (Narcisso?) al fonte.	Pescetti. G. B.	Italian.	1704?-1766
Narciso ed Eco immortali. (innamorati!) (?)	Cavalli. P. F.	Italian.	1600-1676
Narciss Rameau.	Stern. J.	German.	1858
Narcisse. (Opera?) (P.p?)	Massenet. J. E. F.	French.	1842
Narcisse und Pierre. (Operetta.)	Zimmermann. A.	Hungar'n.	1741-1781
Narcisso.	Guglielmi. P.	Italian.	1727-1804
Narcissus.	Kusser. J. S. ("Cousser"?)	Hungar'n.	1657?-1727
Narcissus.	Scarlatti. D.	(See: Narciso.)	
Narcissus.	Stoelzel. G. H.	German.	1690-1749
Narensky, or, The Road to Yarostaf. (Opera?)	Braham. J.	English.	1774-1856
Narr. (Der)	Fritsch. G.	German?	1874?
Narr (Der verstellte) aus Liebe. (Operetta.)	Mueller. (Wenzel)	German.	1776-1835
Narr. (Der verstellte)	Sacchini. G.	(See: Finto (Il) Pazzo per amore.)	
Narr (Der) von Bergen.(?)	Obar. F.	German?	1865?
Narrenkappe. (Die)	Clutsam. G. H.	(See: Jester. (The)	
Nascità (La) di Felicità.	Poli. A. (?)	Italian?	1752? ?
Nascità. (La di		(See proper names.)	
Nase. (Die lange)	Braun. Joseph	German.	1787 ?
Naso. (Il gran)	Pavesi. F.	Italian.	1779-1850
Naso (Il) del morte.	Pisilani. B.	Italian.	1837?
Nasze przebiegi.	Kurpinski. K. K.	Pole.	1785-1857

Natale. (Il)	Cadore. A.	Italian.	1872?
Natale (Il) di		(See proper names.)	
Natalie, ou, La famille Russe.	Reicha. A.	Bohem'n.	1770-1836
Natalja, etc.	Kaschin. D. N.	Russian.	1773-1844
Natalja.	Titow. A. N.	Russian.	1769-1827
Natascha	Villebois. K. P.	Pole.	1817-1882
Nathalie (Opera?) (Or: Laitière (La) suisse.)	Carafa di Colobrano. M. H. F. V. A. P. (With Gyrowetz.)	Italian.	1787-1872
Nathalie.	Hartl. H.	Bohem'n.	1857
Nations. (Les)	Adam. A. C.	French.	1803-1856
Native Land, or, Return from slavery.	Bishop. H. R.	English.	1786-1855
Native Silver.	Houseley. H.	English.	1851
Natt (En) bland fjellen.	Rubenson. A.	Swede.	1826
Natuerliche Zauberei.	Bayer. A.	(See: Zauberei.)	
Naturaliste (Il) immaginario.	Palma. S.	Italian.	1762-1834
Naturens Roest. (Otherwise: Stimme (Die) der Natur.)	Kunzen. F. L. A.	German.	1761-1817
Naturmaenschen.	Erler. T.	German?	1874?
Naturmensch. (Der) (Opera?) (P.p?)	Wuerful. W.	Bohem'n.	1791-1852
Naufrage. (L'heureux)	Reichardt. J. F.	German.	1752-1814
Naufrage (le) comique.	Blangini. G. M. M. F.	Italian.	1781-1841
Naufrage (le) de Cadet-Roussel. (P.p?)	Warot. C.	French.	1804-1836
Naufrage (Le) de la Méduse.	Flotow.	(See: Méduse.)	
Naufragio (Il) fortunato.	Guglielmi. P. C.	Italian.	1763-1827
Naufrago. (El)	Sanchez-Fuentes. E.	Cuban?	1871?
Na Uranku. (?)	Binicki. S.	Servian.	1874?
Nausikaa. (Part of: Homerische Welt.)	Bungert. A.	German.	1846
Nautch (The) Girl.	Solomon. E.	(See: Girl.)	
Naval (The) pillar.	Moorehead. J.	(See: Pillar.)	
Navarraise. (La) (Otherwise: Maedchen (Das) von Navarra.)	Massenet. J. E. F.	French.	1842
Nave. (La)	Vambianchi. A.	Swiss?	1869?
Naves (navas?) (Las) de Cortez.	Chapi. R. y Lorente.	Spanish.	1851
Navigateur (Le) aux Indes orientales. (?)	Maschek. V.	Bohem'n.	1755-1831
Navigatore. (il Primo)	Himmel. F. H.	German.	1765-1814
Navigatore. (il Primo)	Lombardi. Giacomo	Italian.	1810-1877
Naxine. (Operetta.)	Creser. W.	English.	1844
Nazaren. (Le) (Trilogy.)	Buisson. G.	French.	1869?
Nazarener (Die) in Pompeji.	Arnold. Y.	Russian.	1811-1898
Nazarener (Die) in Pompeji.	Muck. F. J.	German.	1824
Nazareno.	Solleciti. ?	Italian.	1873?
Nazarille.	Levey. W. C.	Irish.	1835-1894
Nazioni, (Le quattro), o, La Vedova scaltra.	Piccinni. N.	Italian.	1728-1800
Nazioni. (Le quattro)	Puccita. V. (Pucitta?)	Italian.	1778-1861
Nebenbuehler (Die), oder, Die Flucht nach Syracus.	Freudenberg. W.	German.	1838
Neberm grossem Teich. (Opera?) (P.p?)	Philipp. A.	German?	1875?
Nebukadnezar.	Keiser. R.	German.	1674-1739
Nebulosa.	Cattabene. F.	Swiss?	1863?

Necessità (La) non ha legge.	Fabrizi. V.	Italian.	1765?
Necken, oder, Het elven spel.	Boom. J.	Dutch.	1807-1872
Neckerein. (Operetta.)	Loewe. F. A. L.	German.	1777 ?
Necklace. (The Easter)	Luperini.	(See: Collana (La) di Pasqua.)	
Nedjeya. (Operetta.)	Thys. (Sebault.) Pauline	French.	1836?
Needs must.	?	(New York, 1793.)	
Neemt u in acht. (P,p?)	Bree. J. B.	Dutch.	1801-1857
Neffe. (Der tote) (Operetta.)	Reuling. L. W.	German.	1802-1879
Nefte.	Fioravanti. Val.	(See: Camilla.)	
Neger. (Die)	Salieri. A.	Italian.	1750-1825
Neger (Die) auf S. Domingo, oder, Robert und Marie.	Haeser. A. F.	German.	1779-1844
Negligente.	Ciampi. L. V.	Italian.	1719 ?
Negligente. (Il)	Paisiello. G.	Italian.	1741-1816
Négociant. (Le)	Fortunati. F.	Italian.	1746 ?
Négociant (Le) de Boston. (Operetta?)	Jadin. L. E.	French.	1768-1853
Negociant (Le) de Hambourg.	Kreutzer. R.	German.	1766-1831
Négre. (Le)	Fauchy. P.	French?	1867?
Négre. (Le bon) (Operetta.)	Musard. A.	French.	1828-1881
Négre (Le) d'Alcantra. (Opera?)	Stichini. P.	P't'g'ese?	1859?
Négre (Le) de Madame. (P.p?)	"Ritter" (Bennet. T.)	French?	1841-1886
Négre (Le) par amour	Villeblanche. A.	French.	1786-1812
Negriero. (Il)	Auteri-Manzocchi. S.	Italian.	1845
Neige. (La) (Otherwise: Eginhard. (La nouvel), and, Lake. (The frozen)	Auber. D. F. E.	French.	1782-1871
Nekkerein.	Loewe. J. K. G.	German.	1796-1869
Nell Gwynne. (Operetta.)	Cellier. A.	English.	1844-1891
Nell Gwynne. (Operetta.) (Otherwise: Princesse (La) Columbine.)	Planquette. R.	French.	1850-1903
Nell 'Harem.	Concina. G.	Italian.	1864?
Nel perdono la Vendetta. (Opera?)	Porta. G.	Italian.	1690?-1755
Nel Sempione.	Constantino. L.	Italian.	1874?
Nel Senegal.	Loschi. A. (E?)	Italian.	1866-1904
Nella,	Disconzi. A.	Italian?	1852?
Nella.	Frontini. F. P.	Italian.	1860
Nella.	Ricci. E.	Italian.	1852-1906
Nella. (P.p?)	Sudessi. P.	Italian.	1858?
Nel'a Didone.	Hasse.	(See: Didone.)	
Nella Luna. (Operetta?)	Gomez. A. C.	Brazil'n.	1839-1896
Ne l'uno ne l'altro.	Mayr. J. S.	German.	1763-1845
Nelly.	Zanten. M.	Dutch?	1858?
Nemea. (Opera?)	Coop. E.	Italian.	1862?
Nemica amante. (La) (P.p?)	Perez. D.	Spanish.	1711-1778
Nemica (La) degli nomini.	Mellara. C.	Italian.	1782 ?
Nemici (Gl' incostanti) delle donne.	Niccolini. G. (Nicolini?)	Italian.	1771-1842
Nemici (i) generosi, ossia, Il Duello.	Cimarosa. D.	Italian.	1749-1801
Nemici (I) generosi.	Petillo. F. (?)	Italian?	1837?
Nemico (Il) amante.	?	(Venice,	1724.)
Nemico (Il) degli ammogliati.	Raimondi. P.	Italian.	1786-1853
Nemico delle donne.	Dutillieu. P.	French.	1765? ?

Nemico (Il) delle donne.	Galuppi. B.	Italian.	1706-1785
Nemo.	Zichy. G.	Hungar'n.	1849
Nendza (Nedza?) uszeceliwiona.	Kamienski. M.	Hungar'n.	1734-1821
Nenella.	Sanfellci. A.	Italian?	1861?
Neptha.	Rosselli-Nissen. Mary	Italian?	1861?
Nepthali, ou, les Ammonites,	Blangini. G. M. M. F.	Italian.	1781-1841
Nepthé.	Lemoyne. J. B.	French.	1751-1796
Neptun och Amphitrite.	Johnsen. H. F.	Swede.	1717-1779
Neptune and Amphitrite. (Opera?)	Arne. T. A.	English.	1710-1778
Neptune et Amymone.	"Batistin" (Stuck.J.B.)	German.	1680?-1755
Nere (Le) azione di Tempe.	Draghi. A.	Italian.	1635-1700
Néréides (les) et les Cyclopes. (Operetta.)	Montaubry. J. B. E.	French.	1824
Nérida.	Lavaine. F.	French.	1810?-1893
Nerina.	Chappiani. D.	Italian?	1855?
Nerina. (Otherwise: "Filindo", with D. Lalli.)	Pollarolo. A.	Italian.	1680-1750
Nerina.	Varese. E.	Italian.	1874?
Nero.	Haendel. G. F.	German.	1685-1759
Nero.	Keiser. R.	German.	1674-1739
Nero.	Rubinstein. A. G.	Russian.	1829-1894
Nero.	Strungk. N. A. (Strunck?)	German.	1640-1700
Nerone. (P.p?)	Boito. A.	Italian.	1842
Nerone. (P.p?)	Carter. G.	English.	1835-1890
Nerone.	Duni. E. R.	Italian.	1709-1775
Nerone.	Orlandini. G. M.	Italian.	1690-1760
Nerone. (Otherwise: Messalina.)	Pallavacini. C.	Italian.	1630-1688
Nerone.	Porsile. C.	Italian.	1656? ?
Nerone.	Rasori. R.	Italian.	1842?
Nerone. (La morte di)	Tarchi. A.	Italian.	1760-1814
Nerone.	Vignati. G.	Italian.	1696? ?
Nerone. (L'ingresso alla gioventù di)	Zanettini. A.	Italian.	1649-1721
Nerone detronato dal trionfo di Sergio Galba.	Pescetti. G. B.	Italian.	1704?-1766
Nerone fatto Cesare.	Perti. G. A. (Re-arranged later, and given as a Pasticcio.)	Italian.	1661-1756
Nerto. (P.p?)	Widor. C. M. (With Mistral.)	French.	1845
Nestorio.	Gallignani. G.	Italian.	1846?
Netley Abbey.	Baumgarten. K. F.	German.	1754-1824
Netley Abbey. (Opera?)	Shield. W.	English.	1748-1829
Ne touchez pas à la reine. (Otherwise: Koenigin (Die) von Léon.)	Boisselot. X.	French.	1811-1893
Ne touchez pas a l'arène. (Operetta.)	Malo. C.	French.	1835
Nettuno ed Egle.	Pio. A.	Italian.	1753? ?
Nettuno e Egle.	Carvalho. J. de Sousa	P't'guese.	1739?-1794?
Nettuno e Fiora festiggiante.	Cesti. M. A.	Italian.	1620?-1669
Netz. (Das goldene) (Operetta.)	Eberwein. T. M.	German.	1775-1831
Neuha's Cave. (Opera?)	Stansbury. G. F.	English.	1800-1845
Neujahr (Das) auf Famagusta.	Ritter. P.	German.	1760-1846

Neumark. (Georg) und die Gambe.	Rietz. J.	German.	1812-1877
Neussaontagskind. (Das) (Sonntagskind. (Das neue) (?)	Mueller. Wenzel	German.	1767-1835
Neuvaine. (La) (P.p?.)	Laurens. E.	French.	1851
Neuvaine (la) de la chandeleur. (Operetta.)	Grieve. W. F.	Dutch.	1816
Neuvermaehlten. (Die)	Rastrelli. J.	German?	1799-1842
Neve. (la)	Ricci. L.	Italian.	1805-1859
Nevesta Husitka. (Otherwise: Husitenbraut. (Die))	Šebor. K. R.	Bohem'n.	1843-1903
Nevesta Messinka.	Fibich. Z.	Bohem'n.	1850-1900
Neveu (le) de Gulliver.	Lajarte. T. E.	French.	1826-1890
Neveu (Le) de Monsiegneur.	Guénée. L. (?)	Spanish.	1781-1850
Neveu (Le) du colonel. (Operetta.)	Wenzel. L.	Italian?	1847
Nevtelen (A) hoesoek. (Otherwise: Namenlose ... Helden.)	Erkel. F. .	Hungar'n.	1810-1893
New Spain. (Opera?)	Arnold. S.	English.	1740-1802
New Year's Gifts. (Operetta.)	Dibdin. C.	English.	1745-1814
New-Yorkers. (The)	Englaender. L.	German.	1853
Nez (le) de carton.	Barbier. F. E.	French.	1829-1889
Nez (un) entre deux cotellettes. (Operetta.)	Damare. E.	French?	1850?
Ni hommes, ni femmes, tous Auvergnats. (Operetta.)	Lindheim. ?	German?	1828?
Ni roi, ni reine.	Reijsschoot. D. L. H.	Belgian?	1734? ?
Nias (le) par ruse, ou, La mine cache le jeu.	Lélu. ?	French?	1768? ?
Nibelungen. (Der Ring der) (Opera?)	?	(Berlin,	1881.)
Nibelungen. (Die)	Dorn. H. L. E.	German.	1804-1892
Nibelungen. (Die)	Maretzek. M.	German.	1821-1897
Nibelungen. (Die lustigen) (Operetta.)	Straus. O.	German.	1870
Nibelungen. (Der Ring der) (Trilogy.)	Wagner. W. R.	German.	1813-1883
Nibelungenring. (Der) (Opera?)	Treptow. .(?)	German?	1851?
Nicaboro in Jucatan.	Tritto. G.	Italian.	1735-1824
Nicaise.	Bambini. F.	Italian.	1742? ?
Nicaise. (Operetta.)	"Bernardin" (Bernard Courtois.)	French.	1827?-1870
Nicandro.	Ristori. A. (With Framery.)	Italian.	1692-1753
Nicette, ou, l'école de la vertu. (Operetta.)	Delange. H. F. (De Lange?)	Belgian.	1717-1781
Nicette et Colin, ou, Le fat dans les departements. (Operetta.)	Guichard. E.	French?	1760-1811
Nichette.	Carman. M.	Dutch?	1853?
Nicht gelungen und doch gelungen.	Paer. F.	(See: Una in bene, etc.)	
Nichts ist schlauer als die Liebe. (P.p?)	Umlauf. I.	German.	1756-1796
Nicodeme.	Giordani. G.	Italian.	1744-1798
Nicodème aux enfers. (Operetta.)	Beffroy de Reigny. L.A.	French.	1757-1811

Nicodème dans la lune. (Operetta?)	"Cousin Jacques" (Beffroy de Reigny.)	French.	1757-1811
Nicodèmes, etc. (Les deux)	"Cousin Jacques" (Beffroy de Reigny.)	French.	1757-1811
Nicola Subic Zrinjsky.	Zajc. (Zaytz?) I. (G?)	(See: Zrinjski.)	
Nicola terzo, Signor di Ferrara.	Neumann. A.	German?	1803? ?
Nicolas. (Le beau)	Lacome d'Estalenx. P. J. J.	French.	1838
Nicolas. (les trois)	Clapisson. A. L.	French.	1808-1866
Nicolette.	Hamlin. C. E.	Americ'n.	1872?
Nicoletto Bella vita.	Astaritta. G. (Astarita?)	Italian.	1749?-1803
Nicolo.	Mazzolani. A.	Italian.	1819-1900
Nicolo de' Lapi. (Otherwise: Assedio (L') di Firenze.)	Gammieri. E.	Italian.	1836
Nicolo de' Lapi, etc.	Pacini. G.	Italian.	1796-1867
Nicolo de' Lapi, etc.	Rossi. Gio.	Italian.	1828-1886
Nicolo de' Lapi, etc.	Schira. F.	Maltes'n.	1815-1883
Nicolo de' Lapi, etc.	Terziani. E.	Italian.	1824-1889
Nicol-nick. (Operetta.)	Roger. V. B.	French.	1853-1903
Nicomede.	Hasse. J. A.	German.	1699-1783
Nicomede.	Torri. (Tori?) P.	Italian.	1665?-1737
Nicomede in Bitinia.	Grossi. C.	Italian.	1646? ?
Nicopoli. (La)	Borgognini. B.	Italian.	1670? ?
Nicostrate. (Nicoraste?) di Tracia.	Pattoni. G. B.	Italian.	1723? ?
Nicostrate. (Nicorasti?)	Sacchini. A. M. G.	Italian.	1734-1786
Nid (Le) d'amours, ou, Les amours vengées. (Operetta.)	Gaultier. L. E.	French?	1755-1818
Nid (Le) d'amours. (Operetta.)	Montaubry. J. B. E.	French.	1824
Nid (Le) de Cigognes. (Operetta.) (Or: Storchnest. (Das))	Vogel. C. L. A.	Belgian.	1808-1892
Nid de pierrots.	Marietti. E.	Italian?	1845?
Nid (le) des amours. (P.p?)	Deransart. ?	French?	1854?
Nie kazdy spi, ten co chrapie.	Kajetani. ?	Pole?	1749? ?
Nièce (La) vengée, etc.	Gilliers. J. C. (With Panard.)	French.	1667-1737
Nièces (Les) rivales.	Champein. S.	(See: Manteau. (La))	
Niessotrzebny skrupul.	Weinert. A.	Bohem'n.	1750?-1850?
Niewola bebilonska.	Gunuewecz. ?	Pole?	1830?
Nigel.	Bishop. H. R.	English.	1786-1855
Nigella e Tirsi. (Opera?)	Caldara. A.	Italian.	1670-1736
Night (The) before the Wedding.	Bishop. H. R.	English.	1786-1855
Night Dancers. (The)	Loder.	(See: Wilis.)	
Night (A) in Fairyland. (Operetta.)	Gilbert. E. B.	English.	1833-1885
Night (A) in Rome. (Operetta.)	Eichberg. J.	German.	1824-1893
Night-Watch. (The)	Reese. T. R.	Americ'n.	1871?
Nil. (Le) (P.p?)	Lara. I. de	English?	1858
Nilde.	Capozzi. G.	Italian.	1869?
Nimmersatt. (Der) (Operetta.)	Mueller. Ad.	Hunga'n?	1801-1886
Nina, oder, Wahnsinn aus Liebe.	Beecke. I.	German.	1730?-1803
Nina.	Bonafoux. L.	French?	1860?

Nina, ou, La folle par amour. (Operetta.)	Dalayrac. N.	French.	1753-1809
Nina.	"Mrs. Darley."	(New York, 1804.)	
Nina.	Gasparini. F. (With Capello and A. Buononcini.)	Italian.	1668-1737
Niña. (la) (Operetta.)	Gaztambide. J.	Spanish.	1822-1870
Nina. (Die schwarze)	Kaiser. A.	German.	1874?
Niña (La) bonita. (Operetta.)	Caballero. M. F.	Spanish.	1835-1906
Nina de l'Enclos.	Cippolini. G.	Italian.	1857
Niña de nieve. (Operetta.)	Reparaz. A.	Spanish.	1831
Nina e Martuffo. (?)	Cimarosa.	(See: Chi d' altrui si veste.)	
Nina et Lindor, ou, Les caprices du coeur. (Operetta.)	Duni. E. R.	Italian.	1709-1775
Niña (La) fea. (P.p?)	Santisteban. J. J.	Spanish.	1832?
Nina la scuffiera. (Operetta.)	Scognamaglia. G.	Italian?	1862?
Nina Pancho.	Romeo. ? (With Valverde.)	Spanish?	1857?
Nina, pazza per amore.	Coppola. P. A.	Italian.	1793-1877
Nina, ou, la Pazza per amore. (Otherwise: Nina, ou, La folle par amour, and, Nina, oder, Wahnsinn aus Liebe.)	Paisielo. G. (With J. Weigl. (Jnr.)	Italian.	1741-1816
Niñas (Las) de Ecija.	Reig. ?	Spanish?	1835?
Niñas (Las) de Villagarda. (Operetta.)	Torregrosa. ? (With Valverde.)	Spanish?	1860?
1990. (Operetta.)	Roby. A	English.	1862?
1999.	Holst (Hoist?) ?	Ameri'n?	1843-1899
Ninetta, or, The Maid of Palaiseau. (An adaptation of Rossini's Gazza Ladra.)	Bishop. H. R.	English.	1786-1855
Ninetta. (Operetta.)	Pugno. R.	French.	1852
Ninetta.	Sassone. E.	Italian?	1860?
Ninetta.	Strauss. (Jnr.) Johann	(See: Fuerstin Ninetta.)	
Ninette.	Lecocq. A. C.	French.	1832
Ninette à la cour, ou, La caprice amoureux. (Operetta.)	Berton. H. M.	French.	1767-1844
Ninette à la cour.	Blaise. A.	French.	1708?-1772
Ninette à la cour, ou, La caprice amoureux. (Operetta.)	Duni. E. R.	Italian.	1709-1775
Ninette à la cour, ou, Le caprice amoureux. (Operetta.	Saint-Amans. L. J.	French.	1749-1820
Ninette et Ninon. (Operetta.) (P.p?)	Pénavaire. J. J. G.	French.	1840
Ninfa. (La fida)	Vivaldi. A.	Italian.	1680?-1743
Ninfa (La) Apollo.	Borzio. C.	Italian.	1655 ?
Ninfa (La) Apollo.	Bernasconi. A.	Italian.	1712-1784
Ninfa (La) Apollo. (Otherwise: Inganno (L') felice.)	Galuppi. B.	Italian.	1706-1785
Ninfa (La) Apollo.	Gasparini. F. (With Lotti.)	Italian.	1668-1737

Ninfa (La) Apollo.	Rossi. F.	Italian.	1645? ?
Ninfa (La) avara.	Ferrari. B.	Italian.	1597-1681
Ninfa (La) bizzara.	Ziani. M. A.	Italian.	1653-1715
Ninfa (La) riconosciuta.	Buini. (Buina?) G. M.	Italian.	1688?-1739
Ninfa (La) ritrosa.	?	(Munich,	1654.)
Ninfa (La) ritrosa.	Draghi. A.	Italian.	1635-1700
Ni ni, c'est fini. (Operetta.)	Hervé. (Gardel)	French.	1841?
Niniche. (Operetta.) (Or: Countess. (The merry)	Boullard. M.	French.	1842
Nini Tauretti.	Debefve. J.	Belgian.	1863
Niño. (El)	Barbieri. F. A.	Spanish.	1823-1894
Nino.	Courcelle. F.	Italian?	1690? ?
Nino.	Orlandi. F.	Italian.	1777-1848
Nino.	Verdi.	(See: Nabucodnoser.)	
Nino. (P.p?)	Wilderer. J.	German.	1683? ?
Nino e Rita.	Humperdink.	(See: Haensel und Gretel.)	
Ninon.	Stoganovitz. E.	Hungar'n.	1868?
Ninon chez Madame Sévigné.	Berton. H. M.	French.	1767-1844
Ninon de Lenclos.	Bertini. N.	Italian.	1837?
Ninon de Lenclos.	Cipolini. G.	Italian.	1857
Ninon de Lenclos.	Missa. E. J. L.	French.	1861
Ninon de Lenclos.	Vasseur. F. A. J. L.	French.	1844
Ninos Llorones. (Operetta.)	Valverde. L. (With Torregrosa and Barrera.)	Spanish?	1859?
Niobe, regina di Tebe.	Bernabei. G. A. (Or, Steffani?)	Italian.	1659-1732
Niobe. (La)	Pacini. G.	Italian.	1796-1867
Niobe. (Operetta.)	Pasztor. A.	Hungar'n.	1872?
Niobe.	Sanderson. J.	English.	1769-1841
Nipote (Il) di Fra Diavolo. (Operetta.)	Bertaggia. D.	Italian?	1814?
Nipoti. (i Tre)	Zoboli. G.	Italian.	1821-1884
Nipoti (I) di borgomastro.	Graffigna. A.	Italian.	1816-1896
Nishnij-Nowgorod.	Naprawnik. E.	(See: Nizegorodni.)	
Nisida. (Operetta.)	Genée. F. F. R.	German.	1823-1895
Nisida, die Perle von Precida.	Barbieri. C. E.	Italian.	1822-1867
Nissa ed Elpino.	Bioni. A.	Italian.	1698 ?
Nit d'Albaes.	Giner. S.	Spanish.	1832
Nita.	Dall'Orologio. F.	Italian.	1865?
Nita.	Howland. W. L.	Americ'n.	1867?
Nitetis.	Mion. J. J. H.	French.	1711-1764 ?
Nitetis. (Siuph und Nitetis?)	Wagner. K. J.	German.	1772-1822
Nitocri.	Agnesi. P. Maria T.d'	Italian.	1724-1780 ?
Nitocri.	Caldara. A.	Italian.	1670-1736
Nitocri, regina d'Egitto.	Giacomelli. G.	Italian.	1686-1743
Nitocri.	Mercadante. G. S. R.	Italian.	1797-1870
Nitocri.	Selitti. G. (Selletti?)	Italian.	1720 ?
Nitocri, regina d'Egitto. (May be identical with Nitteti.)	Leo. L.	Italian.	1694-1746
Nitteti.	Anfossi. P.	Italian.	1727-1797
Nitteti.	Benincori. A. M.	Italian.	1779-1821
Nitteti. (La)	Bertoni. F. G.	Italian.	1725-1813
Nitteti.	Bianchi. F.	Italian.	1752-1810
Nitteti.	Cazzati. M.	Italian.	1727?
Nitteti.	Conforto. N.	Italian.	1620?-1677
Nitteti. (La)	Curcio. (Curci?) G. M.	Italian.	1749?
Nitteti.	Federici. V. (F?)	Italian.	1764-1826

Nitteti.	Fiorillo. I.	Italian.	1712?	?
Nitteti.	Fischietti. D.	Italian.	1715-1787	
Nitteti.	Gatti. L.	Italian.	1750?	?
Nitteti.	Hasse. J. A.	German.	1699-1783	
Nitteti.	Holzbauer. I.	German.	1711-1783	
Nitteti.	Jommelli. N.	Italian.	1714-1774	
Nitteti.	Leo. L.	Italian.	1694-1746	
Nitteti. (la)	Mazzoni. A. M.	Italian.	1727	?
Nitteti.	Mysliweczek. J.	Bohem'n.	1739-1781	
Nitteti.	Monza. C.	Italian.	1744-1801	
Nitteti.	Nasolini. S.	Italian.	1768-1805	?
Nitteti.	Paisiello. G.	Italian.	1741-1816	
Nitteti.	Parenti. E. P. M.	Italian.	1764-1821	
Nitteti.	Pavesi. S.	Italian.	1779-1850	
Nitteti.	Petrucci. A.	Italian.	1736?	?
Nitteti.	Piccinni. N. (With G. Cocchi.)	Italian.	1728-1800	
Nitteti.	Poissl. J. N.	German.	1783-1865	
Nitteti.	Sacchini. A. M. G.	Italian.	1734-1786	
Nitteti.	Sarti. G.	Italian.	1729-1802	
Nitteti.	Traetta. T. M. F. S. (Trajetta?)	Italian.	1727-1779	
Nitveri. (P.p?)	Cocchi. G.	Italian.	1720?-1804	
Nivernaise. (La)	Audran. E.	French.	1842-1901	
Nixe. (Die)	Hartmann. E.	Dane.	1836-1898	
Nixe. (Die)	Klerr. J. B.	German.	1833?	
Nixenmaedchen. (Das)	Sporck. R.	German.	1847?	
Nixenreich. (Die) (Operetta.)	Hiller. F. A.	German.	1766?-1812	
Nizegorodni.	Naprawnik.	(See: Bewohner. v. Nishney-Nowgorod.)		
Nizza di Granada.	Donizetti.	(See. Lurezia Borgia.)		
'nnamorato (Lo) avaro.	Bonetto. A.	Italian?	1745?	?
'nnamorato (li) correvate.	Sciroli. G.	Italian.	1725	?
Noah. (Opera?)	Seyfried. I. X.	German.	1766-1841	
Noah's flood, or, The destruction of the World. (Otherwise: Deluge. (The))	Eccleston. E.	English.	1649?	?
Nobilissima (La) ..... della bastina. (Opera?)	Banchieri. A.	Italian.	1565?-1634	
Nobilita (La) villana.	Fabrizi. V.	Italian.	1765?	?
Noce (La) a Briochet.	Hervé. F. "Ronger"	French.	1825-1892	
Noce (La) a Nini. (Noces (Les) de Nini?)	Hervé. F. "Ronger"	French.	1825-1892	
Noce (La) a Patochard.	Rose. G.	French?	1830?	
Noce (La) Béarnaise.	Leblanc. ?	French.	1750?-1827	
Noce (La) de Lucette.	Foignet. F.	French.	1780?-1845	
Noce (Il) di Benevento. (Operetta.)	"Alpha-Omega"	Italian?	1842?	
Noce (La) écossaise.	Dugazon. G.	French.	1782-1826	
Noce ve Florenze. (Otherwise: Una notte a Firenze.)	Zavertal. L.	Bohem'n.	1849	
Noces.(les trois) (Operetta.)	Dezéde. N. (Dezaides?)	French.	1740?-1792	
Noces (Les) a Olivio.	Schrameck. J.	Bohem'n?	1817?	
Noces (Les) Bretonnes.	Buot. V.	French.	1838?	?
Noces (les) cauchoises.	Champein. S.	French.	1753-1830	
Noces (Les) d'Attila. (P.p?)	Beaufranchet. F.	French?	1875?	
Noces (Les) d'Olivette. (Operetta.)	Audran. E.	French.	1842-1901	
Noces (les) de Dorinde, ou, Helène et Francisque.	Cocchi.	(See: Nozze (Le) di Dorinda.)		

Noces (Les) de Dorine, etc.	Sarti. G.	(See: Nozze (Le) di Dorinda.)
Noces (les) de Fernande.	Deffès. P. L.	French. 1819-1900
Noces (Les) de Figaro.	Mozart.	(See: Figaro.)
Noces (Les) de Gamache.	Bochsa. R. N. C.	French. 1789-1856
Noces (Les) de Gamache. (Opera?)	Mercadante G. S. R. (Re-arranged by Guéné.)	Italian. 1797-1870
Noces (Les) de Jeannette. (Operetta.) (Otherwise: Georgette's Wedding, and, Jenettens Hochzeit.)	Massé. F. M. "Victor"	French. 1822-1884
Noces (Les) de Nini. (Operetta.)	Hervé.	(See: Noce a Nini.)
Noces (Les) de Pélée et Thétis.	Cavalli.	(See: Teti, etc. (Le nozze di))
Noces (Les) de Thétys et Pé'ée.	Colasse. P.	French. 1649-1709
Noces (Les) de Zerbine.	Rochefort. J. B.	French. 1746-1819
Noces (Les) improvisées. (Operetta.) (Otherwise: Nadjy.)	Chassaigne. F.	French. 1843
Noche (De la) a la manana. (Operetta.)	Chueca. F. (With Valverde.)	Spanish. 1846-1908
Noche (La) de la tempestad. (Operetta.)	Jimenez. J.	Spanish. 1854
Noche (Una) de Loreto.	Caballero. M. F.	Spanish. 1835-1906
Noche (La) del Tenorio. (Operetta.)	Santojna. ?	Spanish? 1865?
Noches (Las) del real.	Taboada. (?) Z.	Spanish? 1836?
Nocleg v zamin.	Damse. J.	Pole. 1795?-1852
Noc Simona a Jndy.	Kovařavic. K.	Bohem'n. 1862
Nodo (Il) Giordiano.	Draghi. A.	Italian. 1635-1700
Noé. (Otherwise: Déluge. (Le)	Halévy. J. F. F. E. (With Bizet.)	French. 1799-1862
Noekkhen. (Operetta.)	Glaeser. F.	Bohem'n. 1799-1861
Noël, ou, Le mystère de la nativité. (Opera?)	Vidal. P. A.	French. 1863
No hay guarda para el amor.	Garcia M. del P. V.	Spanish. 1775-1832
Noite (A) do castello.	Gomez. A. C.	Brazil'n. 1839-1896
Noiva. (A) (Operetta.)	Freitas-Gazul. F.	P't'guese. 1860?
Noiva (A) fingida.	"Portogallo." M. (Portugal.)	P't'guese. 1762-1830
Nomadi.	Marilli. E.	Italian. 1858?
No magic like Love. (Text?) (Otherwise: Enchantress. (The British)	Lansdowne. (Lord)	English. 1676? ?
No mas ciegos.	Gaztambide y Garbayo. J.	Spanish. 1822-1870
Nome (Il) piu glorioso. (Two settings.)	Caldara. A.	Italian. 1670-1736
Noms (Les) supposés.	Gaveaux. P.	French. 1761-1825
Non credere alle apparenze.	Orgitani.	(See: Apparenza inganna.)
Non essere geloso.	Pilotti. G.	Italian. 1784-1838
Non irritar le donne.	"Portogallo."	(See. Filosofo (Il) sedicente.)
Non precipitare gli giudizi, o, La vera gratitudine.	Farinelli. G.	Italian. 1769-1836
Non si fa, mi si prova. (P.p?)	Astaritta. G. (Astarita.)	Italian. 1749?-1803

Non son quella . . . . è la difesa.	Ruggeri. G. M.	Italian.	1666? ?
Non toccate la regina.	Scarano. M. O.	Italian.	1843?
Non tutti i pazzi sono all' ospedale.	Fioravanti. Vin.	Italian.	1799-1877
Non tutto il male vien per nuocere.	Scarlatti. A.	Italian.	1659-1725
Nondescript. (The)	Heather. W. E.	English.	1784-1831 ?
None so b'ind as those who won't see. (Opera?)	Dibdin. C.	English.	1745-1814
Nonna (La) per far dormire i Bambini.	Millico. G.	Italian.	1739-1802
Nonne (La) di Lindenberg. (Otherwise: Nuit (La) merveilleuse.)	Desbordes. ?	French?	1768? ?
Nonne (la) sanglante.	Gounod. C. F.	French.	1818-1893
Nonne (Die) von Ghiocene.	Schroeder. K. G. F.	German.	1850?
Nonnes (Les) de Robert le Diable.	Kastner. J. G.	German.	1810-1867
Nora.	Blake. C. D.	Americ'n.	1847
Nordisa.	Corder. F.	English.	1852
Nordlicht. (Das)	Milloecker. K.	German.	1842-1899
Nordlicht. (Das) von Kasan.	Pffefr. K.	German.	1834-1897
Nordstern. (Der)	Pffefr. K.	(See: Etoile (L') du Nord.)	
Norma.	Bellini. V.	Italian.	1801-1835
Norma.	Donizetti.	(See: Étoile (L') du Parigi.)	
Norma.	Ryiken. Z.	Dutch?	1859?
Normandes. (les Trois) (Operetta.)	Barbier. F. E.	French.	1829-1889
Normannen (Die) in Sicilien.	Wolfram. J. M.	Bohem'n.	1789-1839
Normanni (i) a Parigi.	Mercadante. G. S. R.	Italian.	1797-1870
Normanni (i) a Salerno.	Marzano. L. (Marzani?)	Italian.	1842?
Nos bons Chasseurs. (Opera?)	Lecocq. A. C.	French.	1832
No Song, no supper. (Opera?)	Bishop. H. R.	English.	1786-1855
No Song, no Supper. (Ballad Opera.)	Storace. S.	English?	1763-1796
Nostradamus. (Le tombeau de)		(See: Tombeau.)	
Notaio (Il) d'Ubeda. (Otherwise: Don Procopio.)	Fioravanti. Vin.	Italian.	1799-1877
Not at home. (Operetta.)	Gatty. A. S.	English.	1847
No todo indicio es verdad. (Opera?)	Nebra. J.	Spanish.	1714? ?
Nothhelfer. (Die drei) (Operetta.)	Perger. R.	German.	1854
Nothhelfer. (Die vierzehn) (?)	Loewengard. ?	German?	1869?
Nôtre Dame de Paris. (Otherwise: Esmeralda.)	Fry. W. H.	Americ'n.	1813-1864
Notte. (Le mariage de)	Zawartal.	(See: Noce ve Fiorenze.)	
Notte (Una) a Venezia.	Avallone.	Italian?	1855?
Notte (La) critica.	Buroni. (Boroni?) A.	Italian.	1738-1797
Notte (La) critica. (Operetta.) (Otherwise: Nacht. (Die unruhige)	Gassmann. F. L.	Bohem'n.	1729-1774

Notte (la) critica. (Otherwise: Nacht. (Die)	Piccinni. L.	Italian.	1766-1827
Notte d'Aprile.	Ferrari. Emilio	Italian.	1850?
Notte (La) degli schiaffi.	Venzano. L.	Italian.	1815-1878
Notte (Una) di Carnevale.	Agnelli. S.	Italian.	1817
Notte (Una) di Carnevale.	Sparono. F.	Italian.	1774-1851
Notte (L'ultima) di Carnevale. (Operetta.)	Gialdi. N.	Italian?	1849?
Notte (L'ultima) di Carnevale. (Operetta.) (P.p?)	Trebbi. G.	Italian?	1848?
Notte (Una) di Festa. (Otherwise: (Emmanuele Filiberto.)	Villanis. A.	Italian.	1821-1865
Notte (La) di Natale.	Cantoni. F.	Italian.	1870?
Notte (La) di Natale.	Gentili. A.	Italian.	1870?
Notte (La) di Natale.	Pontoglio. C.	Italian.	1831-1892
Notte (Una) di Novembre.	Iremonger. M.	Italian.	1839?
Notte (La) di San Bartolomeo.	Ruta. M.	Italian.	1827-1896
Notte (La) di San Giovanni. (Operetta.)	Pascucci. G. C.	Italian.	1841
Notte (Una) di terrore.	Duchaliot. ?	Turk?	1844?
Notte (Una) fortunata. (Operetta.)	Nardis. C.	Italian?	1860?
Notte (Una) infernale.	Finamore. ?	Italian?	1859?
Notte (Una) negli Apennini.	Mirecki. F.	Pole.	1791-1862
Notte (Una) nel deserto.	Urien. N.	Spanish?	1865?
Notte (La) perigliosa.	Balbi. M.	Italian.	1796-1879
Notte (La) perigliosa.	Miari. A.	Italian.	1787-1854
Notti (Le) di Seviglia. (Operetta.)	Rispetto. P.	Italian?	1851?
Notti (Le) romane.	Villafiorita. G. B.	Italian.	1845-1902
Noureddin. (Le beau) (P.p?)	Levade. C.	French?	1873?
Nourjahad.	Horn. C. E.	English.	1786-1849
Nourjahad. (?)	Loder. E. J.	English.	1813-1865
Nourrice (La) d'Hercule.	Barbier. F. E.	(See: Hercule.)	
Nourrice (La) de Montfermeil. (Operetta.)	Roger. V. B.	French.	1853-1903
Nous dinons en ville.	Waucampt E.	Belgian.	1850
Nous n'irons plus au bois. (Operetta.)	"Bernardin" (Bernard Courtois.)	French?	1827?-1870
Nousina.	Missa. E. J. L.	French.	1861
Nouveau (Le)		(See proper names.)	
Nouveau (Le) d'Assas. (Opera?)	Berton. H. M.	French.	1767-1844
Nouveau (Le) Don Quichote.	Champein. S.	(See: Don Quichotte.)	
Nouveau (Le) Marié. (Or: Imposteurs. (Les))	Baccelli. D.	Italian.	1740? ?
Nouveau (Le) marié. (Or: Imposteurs. (Les))	Ots. C.	Belgian.	1775?-1845
Nouveau-né. (Le) (P.p?)	"Martini." J. P. E. (Schwarzendorf.)	German.	1741-1816
Nouvelle. (L'heureuse)	Boieldieu. F. A.	French.	1775-1834
Nouvelle (La) au camp de l'assassinat des ministres français a Rastadt.	Berton. H. M.	French.	1767-1844
Nouvelle-Zélandaise. (La) (Operetta.)	Chapelle. P. D. A.	French.	1756-1821
Nouvelles. (Les fausses) (Operetta.)	Champein. S.	French.	1753-1830
Novia. (La)	Warot. V.	French.	1808-1877
Nova Lux. (Trilogy.)	Granozio.	(See: Loris.)	

Novillos en Polvoramo. (Polvaranca?)	Barbieri. F. A.	Spanish.	1823-1894
Novio (un) en dos personas.	Puig. B. C.	Spanish.	1819
Novio (El) pasado por aqua.	Hernando. R. J. M.	Spanish.	1822
Novios (Los) de Teruel. (Operetta.)	Arrieta y Corera. P. J. E.	Spanish.	1823-1894
Novita. (La) (Opera?)	Alessandri. F.	Italian.	1742-1811
Novize (Die) von Palermo.	Wagner. W. R.	(See: Liebesverbot. (Das)	
Nowe krakowiaka.	Kurpinski. K. K.	Pole.	1785-1857
Nozze. (Le)	Cattaneo. M.	Italian?	1871?
Nozze. (Le)	Loschi. E.	Italian.	1866-1904
Nozze. (le Tre)	Alary. J. E. A.	French.	1814-1891
Nozze (Le) a dispetto. (Or: Amore e dispetto.)	Curcio. (Curci?) G. M.	Italian.	1749? ?
Nozze. (Le) Campresti. (Operetta.)	Niccolini. G. (Nicolini?)	Italian.	1771-1842
Nozze (Le) chimeriche, ossia, Bietolino Fiorone. (Probably identical with Nozze (Le) poetiche.)	Orlandi. F.	Italian.	1777-1848
Nozze (Le) con l'Inimico, ovvero, L'Analinda. (?)	Scarlatti. A.	Italian.	1659-1725
Nozze (Le) contrastate.	Traetta. T.M.F.S. (Trajetta?)	Italian.	1727-1779
Nozze. (Le) di		(See proper names.)	
Nozze (Le) d'Odali e Zoriadne.	Draghi.	(See: Amore (L') in sogno.	
Nozze (Le) de' Morlacchi.)	Traetta. T.M.F.S. (Trajetta?)	Italian.	1727-1779
Nozze (Le) de' Sanniti.	Gnecco. F.	Italian.	1769-1810
Nozze (Le) de' Sanniti.	Raimondi. P.	Italian.	1786-1853
Nozze (Le) del Marchese del Grillo.		(See: Marhcese del Grillo.)	
Nozze (Le) della Bita. (Operetta.)	Ottani. B.	Italian.	1735-1827
Nozze (Le) di Amore e di Norizia.	Sales. P. P.	Italilan.	1729-1797
Nozze (Le) di Amore e di Psiche.	Leo. L.	(See: Amore.)	
Nozze (Le) di Dorina. (Otherwise: Noces (Les) de Dorinda.)	Cocchi. G.	Italian.	1720-1804
Nozze (Le) di Dorina. (Otherwise: O casamento de Lesbina.)	Galuppi. B.	Italian.	1706-1785
Nozze (Le) di Dorina. (Otherwise: Noces (Les) de Dorine, etc.)	Sarti. G.	Italian.	1729-1802
Nozze (Le) di Dorina.	Storace. S.	English?	1763-1796
Nozze (Le) di Dorina.	Zingarelli. N. A.	Italian.	1752-1837
Nozze (Le) de Figaro.		(See: Figaro.)	
Nozze (Le) di Fiorina.	Guidi. Teresa (Lionetti.)	Italian?	1861
Nozze (Le) di Lammermoor.	Carafa de Colobrano. M. E. F. V. A. P.	Italian.	1787-1872
Nozze (Le) di Lauretta.	Gnecco. F.	Italian.	1769-1810
Nozze (Le) di Mercurio.	Draghi. A.	Italian.	1635-1700
Nozze (Le) di Messina.	Chiraomonte. F.	Italian.	1809-1886
Nozze (Le) di Michelina.	Mariana-Montaubry. ?	Italian?	1842?
Nozze (Le) disturbate.	Coppola. G.	Italian.	1764? ?
Nozze (Le) disturbate.	Guglielmi. P.	(See: Inganno (L') amoroso.)	

Nozze. (Le) disturbate.	Naumann. J. G.	German.	1741-1801
Nozze. (Le) disturbate.	Paisiello. G.	Italian.	1741-1816
Nozze (Due) ed un sol marito.	Guglielmi. P.	(See: Due.)	
Nozze (Le) fra nemici.	Generali. P.	Italian.	1783-1832
Nozze (Le) frastornate da un pazzo.	Moretti. G. (With Puzone and others.)	Italian.	1807-1884
Nozze (Le) funeste.	"Heiter. Amalie" (Prinzessin Amalie von Sachsen.)	German.	1794-1870
Nozze (Le) inaspettate.	Niccolini. G. (Nicolini.)	Italian.	1771-1842
Nozze (Le) in campagna.	Guglielmi. P. C.	Italian.	1763-1827
Nozze (Le) in campagna.	Sciroli. G.	Italian.	1725? ?
Nozze (Le) in commedia. (Or: Medico (Il) burlato.)	Guglielmi. P.	Italian.	1727-1804
Nozze (Le) in contrasto.	Valentini. G.	Italian.	1756? ?
Nozze (Le) in danza. (Opera?)	Leo. L.	Italian.	1694-1746
Nozze (Le) in garbuglio.	Tritto. G.	Italian.	1735-1824
Nozze (Le) in prigione.	Usiglio. E.	Italian.	1841
Nozze (Le) il Villa.	Donizetti. G.	Italian.	1797-1848
Nozze (Le) Istriane.	Smareglia. A.	German?	1854
Nozze (Le) per astuzie.	Panizza. A. (?)	Italian.	1842?
Nozze (Le) per fanatismo.	Lanza. F. G.	Italian.	1783-1862
Nozze (Le) per impegno. (P.p?)	Capotorti. L.	Italian.	1767-1842
Nozze (Le) per invito. (Otherwise: Amanti (Gli) capricciosi.)	Brunetti. A.	Italian.	1726 ?
Nozze (Le) per puntiglio.	Fioravanti. Val.	Italian.	1764-1837
Nozze. (Le) poetiche.	Orlandi.	(See: Nozze (Le) chimeriche.)	
Nozze (Le) sospirate. (Operetta.)	Carl ni. O. (L?)	Italian.	1793? ?
Nozze. (Le) senza sposa.	Puccita. V. (Pucitta?)	Italian.	1778-1861
Nube. (La) (Operetta.)	Vives. A.	Spanish.	1871
Nubia.	Henschel. G.	German.	1850
Nuestra Señora de Paris.	Girò. M.	Spanish.	1855?
Nuestro prologo.	Barbieri. F. A.	(See: Prologo.)	
Nuestros. (Los)	Chapi y Lorente. R.	Spanish.	1851
Nueve (Las) de la noche.	Caballero. M. F.	Spanish.	1835-1906
Nuevo genero. (Operetta.)	Santonja. ? (With Ovejon.)	Spanish?	1865?
Nuit (une) a Grenade.	Kreutzer K.	(See: Nachtlager (Das) von Granada.)	
Nuit (Une) a Séville.	Barbier. F. E.	French.	1829-1889
Nuit (Une) a Séville.	Cressonnois. P.	French.	1850-1904
Nuit (une) a Venise. (Operetta.)	Rose. G.	French?	1830?
Nuit (Une) au bois. (Otherwise: Muet (Le) de circumstance.)	Gaveaux. P.	French.	1761-1825
Nuit (Une) au Château.	Mengal. M. J.	Belgian.	1784-1851
Nuit (Une) au poste. (Operetta.)	Edé. ?	French?	1844?
Nuit (La) aux gondoles.	Pascal. P.	French.	1825-1880
Nuit (La) aux soufflets. (Operetta.)	Hervé. F. "Ronger"	French.	1825-1892
Nuit (Une) blanche. (Operetta.)	Offenbach. J.	German.	1819-1880

Nuit d'Amour. (Operetta.)	Banès. A. A.	French.	1856
Nuit (Une) dans la forêt.	Dalayrac.	(See: Deux mots.)	
Nuit (Une) d'intrigue.	Kreubé. C. F.	French?	1777-1846
Nuit (Une) d'Orient.	?	?	?
Nuit (Une) de Cléopâtra.	Massé. E. M.	(See: Cléopâtre.)	
Nuit (La) de Grenade.	Persuis. L. L. Loiseau.	French.	1769-1819
Nuit (la) de Gustave Wasa.		(See: Gustave Wasa.)	
Nuit (La) de la Mi-Carême. (Operetta.)	Déjazet. E.	French.	1825?-1880
Nuit (Une) de Noël.	Luc. V.	French.	1868?
Nuit (Une) de Noël.	Pessard. E. L. F.	French.	1843
Nuit (Une) de Noël, ou. L'anniversaire.	Reber. N. H.	Alsasc'n.	1807-1880
Nuit (la) de Saint-André.	"Caryll" (F. Tilkins.)	Belgian.	1861
Nuit (la) de St. Germain. (Operetta.) (Otherwise: Fanfreluche.)	Serpette. H. C. A. G.	French.	1846-1904
Nuit (La) de Saint-Jean.	Lacome D' Estalenx. P. J. J.	French.	1838
Nuit (La) de Saint-Sylvestre.	Bazin. F. E. J.	French.	1816-1878
Nuit (La) de Trianon.	Ferny. J.	French.	1857?
Nuit (Une) de Trianon. (Otherwise: Regina (La) de Toinon.)	Prestreau. F. A.	French.	1856-1891
Nuit (La) de Mardis-Gras.	Clapisson.	(See: Madame Gregoire.)	
Nuit (La) du plus beau jour. (Operetta.)	Runs. A.*	French?	1842?
Nuit (La dernier) de Comte Egmont.	Gregoir.	(See: Egmont.)	
Nuit (La) de 15e Octobre. (Operetta.)	Jacobi. G.	German.	1840-1906
Nuit (La) Espagnole.	Persuis. L. L. Loiseau	French.	1769-1819
Nuit (La) merveilleuse Desbordes.		(See: Nonne (La) de Lindenberg.)	
Nuit (La), tous les chats sont gris.	Schwab. F. M. L.	Alsasc'n.	1829-1882
Nuits. (Les deux)	Boieldieu. F. A.	French.	1775-1834
Nuits. (Les deux)	Daussoigne-Méhul. J.	French.	1790-1875
Nuits. (Les deux)	Leblanc. ?	French.	1750?-1827
Nuits (Les) d'Espagne.	Semet. T. A. E.	French.	1824-1888
Nuits (Les) de Florence.	Lavaine. F.	French.	1810?-1893
Nuits (Les) de Mylady.	Puget. Mme.	(See: Veilleuse. (La))	
Numa. (Il giudizia di)	Federici. V. (F?)	Italian.	1764-1826
Numa Pompilio.	Carvalho. J. de Sousa.	P't'guese.	1739?-1794
Numa Pompilio.	Hasse. J. A.	German.	1699-1783
Numa Pompilio.	Paer. F.	Italian.	1771-1839
Numa Pompilio.	Pagliardi. G. M.	Italian.	1642? ?
Numa Pompilius.	Buchweiser. B.	German.	1765 ?
Numa Pompilius.	Conradi. J. G.	German.	1661? ?
Numa Pompilius.	Fodor. K. A.	Dutch.	1759-1849
Numa Pompilius.	Kate. A. ten	Dutch.	1796-1858
Numa Pompilius. (Le couronnement de)	Scheyermann. G.	Swiss.	1767-1827
Numance.	Van der Eeden. J. B.	Belgian.	1842
Numero (El) fatal. (Operetta.)	Mangiagalli. ?	Spanish.	1858?
Numitore.	Porta. G.	Italian.	1690?-1755
Nunnery. (The)	Shield. W.	English.	1748-1829
Nunziella.	Miglio. A.	Italian?	1858?
Nuova (La) Pianella.	Chessi.	(See: Pianella.)	

Nuova Santarella.	Buongiorno. C.	Italian.	1864-1903
Nuovo (Il) Barbiere di Siviglia.	Morlacchi.	(See: Barbiere.)	
Nuovo (Il) Figaro.		(See: Figaro.)	
Nuovo (Il) Orlando.	Piccinni.	(See: Orlando.)	
Nuovo (Il) Pourceaugnac.	Donizetti.	(See: Pourceaugnac.)	
Nuovo (Il) Savio della Grecia.	Farinelli. G.	Italian.	1769-1836
Nuovo (Il) Tartufo.	Gambini. C. A.	(See: Tartufo.)	
Nuptials. (The Royal)	Bishop. H. R.	English.	1786-1855
Nureddin, Prinz von Persien. (Operetta.)	Riotte. P. J.	German?	1776-1856
Nuredin.	Fabian. J.	German?	1874?
Nurmahal. (Otherwise: Rosenfest (Das) von Kaschmir. and, Lalla Rookh.)	Spontini. L. G. P.	Italian.	1754-1851
Nursachad.	Titow. A. N.	Russian.	1769-1827
Nurzahad. (Opera?)	Elsner. J. X.	German.	1769-1854
Nu surdato . . . . di Pulcine'la.	Luca. L.	Italian.	1816?
Nut-brown Maid. (The) (P.p?)	Robinson. W. C. F.	Irish?	1839-1897
Nu Uranku.	?	?	?
Nyaga.	Hallstroem. I. K.	Swede.	1826-1901
Nydia. (Opera?)	Ford. E. A. C.	English.	1858
Nydia. (P.p?) (Operetta.)	Fox. G.	English.	1850?-1902
Nymph (The) of the Grotto. (Operetta.)	Lee. G. A. (With Liverati.)	English.	1802-1851
Nymphe (Le) et le Berger (Opera?)	Pilati. A. (Pilate?)	French.	1810-1877
Nymphen (Die) der Silberquelle. (Operetta.)	Lipawsky. J.	Bohem'n.	1772-1810
Nymphes. (Les) de Diana. (Operetta.)	Moulinghem. J. B.	Dutch.	1753 ?

O

O. S.	Duarte. F.	P't'g'ese?	1866?
O diese Goetter! (Operetta.)	Stix. K.	German.	1865?
O precipicio de Phaetonte.	Silva. A. J.	(See: Phaetonte.)	
O reino das mulheres.	Freitas Gazul. F.	P't'guese.	1860?
Oak. (The fairy)	Forbes. H.	English.	1804-1859
Oak. (The magic) (Opera?)	Attwood. T.	English.	1765-1838
Oak. (The royal)	Kelly. M.	Irish.	1762-1826
Oak Tree. (The old)	Macfarren. G. A.	English.	1813-1887
Oasi. (L')	Orefice. G.	Italian.	1848-1889
Obbede (Obeide?) ed Almaro.	Capotorti. L.	Italian.	1767-1842
Obbidienzia (L') per astuzia.	Mayr. J. S.	German.	1763-1845
Oberfoerster. (Der)	Armsheimer. I.	Russian.	1860
Oberon, or, The charmed Horn.	Cooke. T. S.	Irish.	1782-1848
Oberon.	Kunzen. F. L. A.	(See: Holger Danske.)	
Oberon.	Weber. K. M. F. E.	German.	1786-1826
Oberon, Koenig der Elfen. (Operetta.)	Wranitzky. I	Russian.	1756-1808
Oberon's Oath. (Opera?)	Parry. John.	Welsh.	1776-1851
Oberst. (Der neue)	Hille. E.	German.	1822

Oberst Lumpus.	Rehbaum, T.	German.	1835
Oberst Lumpus.	Wildenfels. M.	German?	1860?
Obersteiger. (Der) (Operetta.)	Zeller. K.	German?	1848-1898
Oberto, conte di Bonifazio.	Verdi. G. F. F.	Italian.	1813-1901
Oblava.	Hlawatsch. W. I.	Bohem'n.	1849
Obleszenie Gdanska.	Kurpinski. K. K.	Pole.	1785-1857
Oblio.	Brogi. R.	Italian.	1865?
Obotriten. (Die)	Lappe. P.	German.	1810?
Obrè.	Baliadori. A.	Italian?	1866?
Oca. (L') (Operetta.)	Mariotti. C.	Italian.	1827-1876
Oca (L') del Cairo. (Otherwise: Oie (L') du Caire.)	Mozart. J. C. W. T. (With J. André.)	German.	1756-1791
Occasie (De) maakt den dief.	Miry. K.	Belgian.	1823-1889
O casamento de Lesbina.	Galuppi. B.	(See: Nozze (Le) di Dorina.)	
Occasion (L')	Mouret. J. J.	French.	1682-1738
Occasion (L')	Saint-Amans. L. J.	French.	1749-1820
Occasione (L') fa il ladro.	Rossini. G. A.	Italian.	1792-1868
Occhi azzuri.	Cavalieri. C.	Italian?	1859?
Ocean. (The Arctic)	Gould. J. W.	Ameri'n?	1860?
Ocean. (The Arctic)	Turnbull. P. W. (?)	Ameri'n?	1860?
Oceana. (Opera?)	Smareglia. A.	German?	1854
Ochio di lince. (Operetta.)	Maffei. R.	Italian?	1860?
Ochsenmenuett. (Die) (Operetta.)	Seyfried. I. X. (Adapted from Haydn)	German.	1776-1841
Octavia.		(See: Oktavia.)	
Oda'isa. (Odalissa?)	Nini. A.	Italian.	1805-1880
Odaliska. (Odaliski?) (Operetta.)	Duniecki. S.	Pole?	1836?
Odaliska. (Die)	Meinardus. L. S.	German.	1827-1896
Odalisken (Die) oder, Die Loewenjagd.	Mueller. Wenzel	German.	1767-1835
Odda di Bernauer.	Lillo. G.	Italian.	1814-1863
Odda e Polusko.	Baggioli. G. A.	Italian?	1853?
Oddities. (Operetta.)	Dibdin. C.	English.	1745-1814
Odds. (The long)	Dibdin. C.	English.	1745-1814
Odi (Gli) delusi dal sangue. (Otherwise: Ascano in Alba.)	Lotti. A.	Italian.	1667?-1740
Odi (Gli) delusi dal sangue.	Pescetti. G. B. (With Galuppi.)	Italian.	1704?-1766
Odio ed amore.	Ariosti.	(See: Ciro.)	
Odio ed amore. (Operetta.)	Pastore. G.	Italian.	1854?
Odio (L') e l'amore.	Aldovrandini. G. A. V. (Aldrovandini?)	Italian.	1665? ?
Odio (L') e l'amore.	?	(London, 1720.)	
Odio (L') e l'amore.	Obiols. M.	Spanish.	1809-1888
Odio (L') e l'amore.	Pollarolo. C. F.	Italian.	1653-1722
Odio (L') placato.	Bioni. A.	Italian.	1698 ?
Odio (L') placato.	Botteoni. J. B.	Italian.	1630? ?
Odio (L') placato.	Buini.	(See: Sdegni (Gli) Cangiati in amore.)	
Odio (L') placato.	Galuppi. B	Italian.	1706-1785
Odio (L') redivivo.	Nelvi. G. M. (With A. A. Caroli.)	Italian.	1697 ?
Odio (L') vinto della costanza.	Vivaldi. A.	Italian.	1680?-1743
Odja.	Dibbern. K	German?	1855
Odoacre.	Legrenzi. G. (With A Scarlatti.)	Italian.	1625?-1690

Odoacre. (L')	Varischino G.	Italian.	1650?	?
Odoardo.	Jommelli. N.	Italian.	1714-1774	
Odoardo, re d'Inghilterra.	Pacini. G.	Italian.	1796-1867	
Odoardo.	Scarlatti. A.	Italian.	1659-1725	
Odoardo.	Ziani. M. A.	Italian.	1653-1715	
Odoardo e Carlotta. (Opera?)	Farinelli. G.	Italian.	1769-1836	
Odoardo e Cristina.	Rossini. G. A.	Italian.	1792-1868	
Odoardo e Gildeppa.	Nicolai. O.	German.	1810-1849	
Odoardo Stuart.	Coccia. C.	(See: Stuart.)		
Odysseus' Heimkehr. (Part of Homerische Welt.)	Bungert. A.	German.	1846	
Odysseus' Tod. (Part of Homerische Welt.)	Bungert. A.	German.	1846	
Oedipe. (Le petit) (Operetta.)	Désaugiers. M. A.	French.	1742-1793	
Oedipe roi. (Part of Trilogy.)	Vérange de la Nux. P.	French.	1853	
Oedipe à Colone.	Sacchini. A. M. G.	Italian.	1734-1786	
Oedipe à Colone. (Part of trilogy.)	Vérange de la Nux. P.	French.	1853	
Oedipe a Thebes. (Opera?) (Oedipe et Jocaste?)	Méreaux. J. N. le Froid.	French.	1745-1797	
Oedipus.	Gebel. G.	German.	1709-1753	
Oedipus in Kolonus. (Opera?)	Lassen. E.	Dane.	1830-1904	
Oedipus. (Otherwise: Sphinx. (The)	Thompson. L.	Americ'n.	1865?	
Oeil. (Le mauvais)	Puget. Loisa (Lemoine?)	French.	1812?-1889	
Oeil (L') crevé. (Operetta.)	Hervé. F. "Ronger"	French.	1825-1892	
Oeil (L') de feu. (Operetta.)	Campisiano. ?	Italian?	1853?	
Oeil (L') de Monsieur l'Expert. (Operetta.) (P.p?)	Ettling. E.	German.	1820?	
Oenone.	Kalkbrenner. C.	German.	1755-1806	
Oestreich. (Das triumphierende Haus) **Keiser.**		(See: Haus.)		
Oestreich ueber alles! (Operetta.)	Mueller. Wenzel	German.	1767-1835	
Oestreichs treuer Bruder, etc.	Haibel. J.	German.	1761	?
Oeuf (L') rouge. (Operetta.) (Otherwise: Goose. (The golden) (?)	Audran. E.	French.	1842-1901	
Offendere per amare. (Otherwise: Telesilla. (La)	Fux. J. J.	German.	1660-1741	
Offendere per amare. (Otherwise: Telesilla. (La)	Porsile. G.	Italian.	1672-1750	
Offer af Nympherne.	Schulz. J. A. P.	German.	1747-1800	
Officier (L') cosaque. (Operetta.)	Gianella. L. (With Dumoncheau. C.)	Italian.	1778-1817	
Officier (L') de fortune.	Bruni. A. B.	Italian.	1759-1823	
Officier (l') enlevé.	Catel. C. S.	French.	1773-1830	
Officier (L') et le paysan.	Kreubé. C. F.	French?	1777-1846	
Officier (L') français a l'armée.	Fortia de Piles. A.	French.	1758-1826	
Officier (L') français a l'armée.	Guillemont. ?	French?	1750?	?

Offizier (Der) der Koenigin.	Fiebach. O.	German.	1851
Offizier (Die) der Kaiserin.	Wuerst. R. F.	German.	1824-1881
Offrande (L') à la patrie. (Liberte?) (Opera?)	Gossec. F. J.	Belgian.	1735-1829
Offrande (L') à l'hymen. (Opera?)	Borremans. J.	Belgian.	1775-1858
Ofiara Abrahama.	Elsner. J. X.	(See: Abraham.)	
Ogallallas. (The)	Waller. H.	English.	1863?
Ogni disuguaglianza amore uguaglia.	Neri-Bondi. M. (Bondineri?)	Italian.	1750? ?
Ogni eccesso e vizioso.	Fioravanti. Val.	Italian.	1764-1837
Ogni parole un intoppo.	Cercia. D.	Italian.	1760? ?
Ogre. (The) (Opera?)	Ware. W. H.	English.	1776? ?
Ogre. (l')	Wessely. K. B.	German.	1768-1826
Ogtemanders Representant. (Opera?)	Reissiger. F. A.	German.	1809-1883
Ogus, oder, Il Trionfo del bel sesso. (Otherwise: Triumph (Der) der Frauen.)	Winter. P.	German.	1754-1825
Oh! c'Paladin! (Operetta.)	Douay. G.	French.	1840
Oh! quante impostore!	Fornasini. N.	Italian.	1803-1861
Oh this love! (Opera?)	King. M. P.	English.	1773-1823
Ohe! Les grands agneaux. (Operetta.)	Ventéjoul. ?	French?	1834?
Oie (l') du Caire.	Mozart.	(See: Oca (L') del Cairo.)	
Oie (L') en crin. (Opera?)	?	(Rouen, 1890.)	
Oies (Les) de frère Philippe. (Operetta.)	Colbert-Chabannais. (Marquis.)	French?	1849?
Oiseau (L') bleu)	Coquard. A.	French.	1846
Oiseau (L') bleu. (Opera?)	Foignet. F.	French.	1780?-1845
Oiseau (L') bleu. (Operetta.)	Lecocq. A. C.	French.	1832
Oiseaux (les) de mer.	Martin. J. B.	French.	1768-1837
Oiseleur. (l')	Zeller. K.	(See: Vogelhaendler. (Der))	
Oitona.	Corradi. D.	Italian.	1862?
Oitona.	Rodotheato. D.	Greek.	1846?
Ojo a la niñera.	Barbieri. F. A.	Spanish.	1823-1894
Oktavia.	Keiser. R.	German.	1674-1739
Olaf. (Sir) (Opera?)	Lambert. L.	French.	1861
Olan le Danois. (?)	Mercadante. G. S. R.	Italian.	1797-1870
Olandese. (L') in Italia.	Piccinni. N.	Italian.	1728-1800
Olandese. (L') in Italia.	Rutini. G. M.	Italian.	1730?-1797?
Olandese (L') in Venezia.	Bianchi. F.	Italian.	1752-1810
Olanthe.	Satter. G.	German.	1832
Olao.	Valente. G.	Italian.	1814?
Old King Cole. (A re-arrangement of "Madam Piper.")	Morse. S. W.	Americ'n.	1858-1897
Old Woman of eighty-three.	Taylor. R.	Ameri'n?	1747-1825
Oldrich a Bozena.	Skroup. (Skraup?) F.	Bohem'n.	1801-1862
Olé Sevilla!	Caballero. M. F.	Spanish.	1835-1906
Oleander. (Otherwise: Sieg (Der) der Liebe.)	Mueller. C. G.	German.	1800-1863
Olega.	Sarti. G.	Italian.	1729-1802
Olga. die Tochter der Verbannten.	Bernard. M.	Russian.	1794-1871
Olga, die Schoene.	Kaschin. D. N.	Russian.	1773-1844
Olema la Schiava.	Pedrotti. C.	Italian.	1817-1893
Olga.	Wallace. W. V.	Scotch?	1814-1865

Olga, die Waise.	?	?	?
Olibrio. (P.p?)	Porpora. N.	Italian.	1686-1871
Olimpia.	Paganini. E.	Italian.	1770? ?
Olimpia.	Prati. A.	Italian.	1750-1788
Olimpia in Ebuda.	Hasse. J. A.	German.	1699-1783
Olimpia (L') tradita.	Sacchini. A. M. G.	Italian.	1734-1786
Olimpia vendicata.	Freschi. G. D.	Italian.	1640-1690
(Otherwise: Amore vince lo sdegno.)	(With Sabadini.)		
Olimpia (L') vendicata.	Scarlatti. A.	Italian.	1659-1725
Olimpia vendicata. (L'Olimpiade?)	Vivaldi. A.	Italian.	1680?-1743
Olimpiade. (L')	Alberti. D.	Italian.	1707-1740
Olimpiade. (l')	Andreozzi. G.	Italian.	1763-1826
Olimpiade. (l')	Anfossi. P.	Italian.	1727-1797
Olimpiade.	Arditi. M.	Italian.	1745-1838
Olimpiade. (Olympiad?)	Arne. T. A.	English.	1710-1778
Olimpiade. (L')	Bach. J. C.	German.	1735-1782
Olimpiade. (L')	Bernasconi. A.	Italian.	1706?-1784
Olimpiade. (L')	Bertoni. F. G.	Italian.	1725-1813
Olimpiade. (L')	Bianchi. F.	Italian.	1752-1810
Olimpiade. (L')	Borghi. C. B.	Italian.	1740-1803
Olimpiade.	Brivio. G. F.	Italian.	1700? ?
Olimpiade. (L')	Cafaro. P.	Italian.	1706-1787
Olimpiade. (L')	Caldara. A.	Italian.	1670-1736
Olimpiade. (L')	Cimarosa. D.	Italian.	1749-1801
Olimpiade. (l')	Conti. C.	Italian.	1797-1868
Olimpiade. (l')	Duni. E. R.	Italian.	1709-1775
Olimpiade. (l')	Federici. V.	Italian.	1764-1826
Olimpiade. (L')	Fiorillo. I.	Italian.	1715-1787
Olimpiade. (L')	Fischietti. D.	Italian.	1712? ?
Olimpiade. (L') (Olimpia?)	Galuppi. B.	Italian.	1706-1785
Olimpiade.	Gassmann. F. L.	Bohem'n.	1729-1774
Olimpiade. (L')	Gatti. L.	Italian.	1750? ?
Olimpiade. (L')	Guglielmi. P. (With Pampani and Brusa.)	Italian.	1727-1804
Olimpiade.	Hasse. J. A.	German.	1699-1783
Olimpiade. (L')	Jommelli. N.	Italian.	1714-1774
Olimpiade. (l')	Lampugnani. G. B.	Italian.	1706-1790 ?
Olimpiade. (L')	Latilla. G.	Italian.	1713-1789 ?
Olimpiade. (L')	Leo. L.	Italian.	1694-1746
Olimpiade. (l')	Manfredini. V.	Italian.	1725? ?
Olimpiade. (P.p?)	Mercadante. G. S. R.	Italian.	1797-1870
Olimpiade. (L')	Monza. C.	Italian.	1744-1801
Olimpiade.	Mysliweczek. J.	Bohem'n.	1737-1781
Olimpiade. (P.p?)	Orlandini. G. M.	Italian.	1690-1760
Olimpiade. (L') (Olimpia?)	Paisiello. G.	Italian.	1741-1816
Olimpiade.	Perez. D.	Spanish?	1711-1778
Olimpiade. (L')	Pergolese. G. B. (Pergolesi?)	Italian.	1710-1736
Olimpiade.	Perrino. M.	Italian.	1765? ?
Olimpiade (L') (Olympiade?) (Two settings.)	Piccinni. N.	Italian.	1728-1800
Olimpiade. (L')	Reichardt. J. F.	German.	1752-1814
Olimpiade. (L')	Roesler. Joseph (Rossetti. F. A?)	Bohem'n.	1750-1792
Olimpiade. (L') (Otherwise: Triomphe (Le) de l'amitié.)	Sacchini. A. M. G.	Italian.	1734-1786
Olimpiade. (L')	Sarti. G.	Italian.	1729-1802
Olimpiade. (L')	Schwanberg. J. G.	German.	1740-1804

Olimpiade. (L')	Sciroli. G.	Italian.	1725? ?
Olimpiade. (L')	Scolari. G.	Italian.	1720-1770 ?
Olimpiade.	Tarchi. A.	Italian.	1760-1814
Olimpiade. (L')	Traetta. T. M. F. S. (Trajetta?)	Italian.	1727-1779
Olimpiade. (L') (See, also, Olympiade.)	Wagenseil. G. C.	German.	1715-1777
Olimpio. (L') (Operetta.)	Campajolo. F.	Italian.	1825
Olindo. (L')	Capranica. D. (With Conti.)	Italian.	1716? ?
Olindo e Sofronia.	Andreozzi. G.	(See: Sofronia e Olindo.)	
Olint. (Opera?)	Hertel. J. C.	German.	1699-1754
Olitorio. (Il)	Scarlatti. A.	Italian.	1659-1725
Olivette. (Operetta.) (Otherwise: Kapitaen Caricciolo.)	Audran. E.	French.	1842-1901
Olivier Basselin. (Operetta.)	Pilate. (Pilati?) A.	French.	1810-1877
Olivio e Pasquale.	Donizetti. G.	Italian.	1797-1848
Olivio e Pasquale.	Nasolini. S.	(See: Caratteri (Gli) opposti.)	
Ollandese (l') dannato.	Wagner.	(See: Hollaender. (Der fliegende)	
Olnaro. (P.p?)	Enea. E.	Italian?	1850?
Oloferno. (La morte di) (P.p?)	Guglielmi. P.	Italian.	1727?-1804
Olteanca.	Caudella. E. (With Otremba.)	Rouma'n.	1841
Olympia.	Varney. L. (?)	(See: Forains. (Les)	
Olympia. (L')	Sacchini.	(See: Olimpiade. (L')	
Olympic Revels.	Barnett. J.	English.	1802-1890
Olympie.	Horzizky. C.	Pole.	1743? ?
Olympie.	Kalkbrenner. C.	German.	1755-1806
Olympie.	Spontini. L. G. P.	Italian.	1774-1851
Olympus in an uproar.	Reeve. W.	Engilsh.	1757-1815
Omaggio (L') pastorale.	Tritto. G.	Italian.	1735-1824
Omaggio (L') sincero. (Opera?)	Mosca. L.	Italian.	1775-1824
Omai. (Operetta.)	Shield. W.	English.	1748-1829
Omar. (Les Deux) (Operetta.)	Bernicat. F.	French.	1841-1883
Omar, re di Temagene.	"Portogallo" M. (Portugal.)	P't'guese.	1762-1830
Omar und Leila.	Fesca. F. E.	German.	1789-1826
Omar und Sultana.	Spaeth. A.	German.	1792-1876
Ombra (L'), ossia, Il ravedimento.	Dussek. F. J.	Bohem'n.	1766? ?
Ombra (L') bianca.	Miceli. G.	(See: Somnambule. (La)	
Ombra (L') di Nino.	Ruggi. Francesco	Italian.	1767-1845
Ombra (L') di Samuele.	Aloysi. G.	Italian.	1770? ?
Ombra (L') di Werter.	Randegger. I.	(See: Werter.)	
Ombra (L') notturna.)	Assenzia. C. (Assenzio?)	Spanish.	1778? ?
Ombre. (L') (Otherwise: Sein Schatten, and, Phantom. (The)	Flotow. F. F. A.	German.	1812-1883
Ombre (L') d'Argentine.	Montfort. A.	French.	1803-1856
Ombre (L') d'Argentine.	Salvator.	(See: Enlèvement d' Argentine.)	
Omelette (l') a la Follembuche. (Operetta.)	Delibes. L. C. P. L.	French.	1836-1891

Omicidio (l') immaginario.	Agnelli. S.	Italian.	1817
Omissione e mende.	Prato. ?	Italian?	1838?
O'Monique.	Picheran. ?	French?	1869?
Omphale.	Blasis. F. A.	Italian.	1765-1851
Omphale.	Cardonne. P.	French.	1731 ?
Omphale.	Destouches. A. C.	French.	1672-1749
Omphale. (La nouvelle) (Operetta.)	Floquet. E. J.	French.	1750-1785
Omphale.	Telemann. G. P.	German.	1681-1767
Omphale et Pénélope.	Ivry. R. P. X. d'	French.	1829-1903
On demande un Gendre (P.p?)	Villebichot. A.	French.	1820?
On demande un Pédicure. (P.p?)	Schubert. R.	French?	1856?
On demande un pître.	Barbier. F. E.	French.	1829-1889
On demande une bonne qui boite. (Operetta.)	Sailly. ?	French?	1844?
On demande une femme de chambre. (Operetta.)	Planquette. R.	French.	1850-1903
On demande une Institutrice. (Operetta.)	Robillard. V.	French?	1837?
On guérit de la peur. (P.p?)	Lajarte. T. E. du F.	French.	1826-1890
On ne s'avise jamais de tout. (Operetta.)	"Lefèvré" (Genin. F.)	French.	1803-1856
On ne s'avise jamais de tout. (Operetta.)	Monsigny. P. A.	French.	1729-1817
On respire.	Kreutzer. R.	German?	1766-1831
Once on a time.	Woolf. B. E.	Ameri'n?	1836-1901
Once too often. (Operetta.)	Glover. W. H	English.	1819-1875
Oncle. (le jeune)	Blangini. G. M. M. F.	Italian.	1781-1841
Oncle Célestin. (Operetta.)	Audran. E.	French.	1842-1901
Oncle Jean. (L')	Clérice. J.	Argent'n.	1863
Oncle (L') et le neveu. (Operetta.) (Otherwise: Oncles. (Les deux))	Solié. J. P. (Souliers?)	French.	1755-1812
Oncle (L') Traub.	Delavault. E.	French.	1832?
Oncle (L') valet.	Della-Maria. P. A. D.	French?	1769-1800
Ondina.	Bottagisio. A.	Italian.	1855?
Ondine.	Semet. T. A. E.	French.	1824-1888
Ondine. (La légende d')	Rosenlecker. G.	Belgian?	1856?
Ondines au Champagne. (Operetta.)	Lecocq. A. C.	French.	1832
Ondolina. (Otherwise: Melusine.)	Mueller-Reuter. T.	German.	1858
One hundred years ago. (Operetta.)	Wood. H. J.	English.	1862?
One o'clock. (Opera?) (Otherwise: Wood-demon. (The))	King. M. P. (With Kelly.)	English.	1773-1823
Onesta. (L')	Massa. N.	Italian.	1854?-1894
Onkel. (Der) (Operetta.) (P.p?)	Schneider. G. A.	German.	1770-1839
Onkel. (Der junge)	Schorberlechner. F.	German.	1797-1843
Onkel (Der) aus der Lombardei. (Operetta.)	Krempelsetzer. G.	German.	1827-1871
Onkel Dazumal. (Otherwise: Bonhomme (Le) Jadis.)	Jacques-Dalcroze. E.	French?	1865
Onomastico (L') di Nina.	Trebbi. G.	Italian?	1848?
Onor (L') al cimento. (Otherwise: Gli Amori di Rinaldo con Armida.)	Orgiani. T.	Italian.	1656?-1714

Onore.	Consiglio. ?	Italian?	1865?	
Onore e gratitudine.	Lanciani. F. C.	(See: Amore e gratitudine.)		
Onore (L') trionfante.	Draghi. A.	Italian.	1635-1700	
Onore vince amore.	Leo. L.	Italian.	1694-1746	
Onorevole. (L') (P.p?)	Possenti. N.	Italian?	1861?	
Onorio.	Ciampi. F.	Italian.	1704	?
Onorio in Roma.	Pollarolo. C. F.	Italian.	1653-1722	
Onti-Ora.	Hinrichs. G.	German?	1860?	
Onterlau. (D')	?	?	?	
Oolah. (The)	Lecocq. A. C.	French.	1832	
Opal. (The magic)	Albenitz. I.	Spanish.	1860-1909	
Oper. (Die aus Einsamkeit zurueckgekehrte)	Telemann. G. P.	German.	1681-1767	
Opera. (The Apprentice's)	Whitaker. G. P.	English.	1776-1845	
Opera. (The Beggar's) (Ballad Opera.)	Pepusch.	(See: Beggar's)		
Opera. (The Cobbler's)	(Ballad Opera.)	(London,	1735.)	
Opera. (The Devil's)	Macfarren. G. A.	English.	1813-1887	
Opera. (The Footman's)	(Ballad Opera.)	?	?	
Opera. (The Grub Street)	(Ballad Opera.)	(London,	1731.)	
Opera. (The Lover's)	(Ballad Opera.)	(London,	1730.)	
Opera. (The Quaker's)	(Ballad Opera.)	(London,	1729.)	
Opera. (The Welsh)	(Ballad Opera.)	(London,	1729.)	
Opera. (The Village)	(Ballad Opera.)	(London,	1728.)	
Opéra (L') a la cour. (Opera?)	Kremser. E. (With Boieldieu.)	Belgian.	1808-1869	
Opéra (L') au camp.	Varney. P. J. A.	French.	1811-1879	
Opéra (L') au village, etc.	Solié. (Soulier?) J. P.	French.	1755-1812	
Opéra (L') aux fenêtres. (Operetta.)	Gastinel. L. G. C.	French.	1823	
Opera (Die) buffa. (Operetta.)	Kallenbach. G. E. G.	German.	1769?	?
Opéra comique. (Operetta.) (Otherwise: Das Singspiel.)	Della-Maria. P. A. D.	French?	1769-1800	
Opéra (L') de Société.	Giraud. F. J.	French.	1730?	?
Opera drammatica.	Richter. J. C. C.	German.	1727-1799	
Opera (L') española.	Toboada. Z.	Spanish?	1836?	
Opera (L') in prova alla moda.	Latilla. G.	Italian.	1713-1789	?
Opera (L') nuova.	Rust. (Rusti?) G. (With Rauzzini.)	Italian?	1741-1786	
Opera (The) of Operas(or, Tom Thumb the Great.	Arne. T. A.	English.	1710-1778	
Opera pastorale. (?)	Caldara. A.	Italian.	1678?-1736	
Opera (L') senza nome.	Heinichen. J. D.	German.	1683-1729	
Opera (L') senza nome.	Scarlatti. A.	Italian.	1659-1725	
Opera (L') senza titulo.	Draghi. A.	Italian.	1635-1700	
Opera seria.	Gassmann. F. L.	Bohem'n.	1729-1774	
Opera without words.	Hamerik. A.	Dane.	1843	
Operajo (L') de Saint-Cloud. (P.p?)	Enea. E.	Italian?	1850?	
Operette. (Eine)	Kremser. E.	German.	1838	
Operisten. (Die reisenden)	Fioravanti. Val.	(See: Virtuosi ambulanti.)		
Operistin. (Die stolze) (Operetta.)	Muel'er. (Wenzel)	German.	1767-1835	
Opernball (Der) (Operetta.)	Huberger. R. F. J.	German.	1850	
Opernprobe. (Die) (Operetta.)	Lorzing. G. A.	German.	1803-1851	
Opernprobe. (Die) (Operetta.)	Poissl. J. N.	German.	1783-1865	
Opernschneider. (Der) (Opera?)	Guerrlich. J. A.	German.	1761-1817	

Opfer. (Das) (Opereta.)	Bierey. G. B.	German.	1772-1840
Opfer (Das) der Treue. (Operetta.)	Holly. F. A.	Bohem'n.	1747-1783
Opfer (Das) der Treue. (Operetta.)	Muehle. N.	German.	1750 ?
Ophelia.		(Paris, 1899.)	
Opferfest. (Das unterbrochene) (Operetta.) (Otherwise: Sacrifizio (Il) interotto, Sacrifice (Le) interrompu, and, Oracle (The) or, The Interrupted Sacrifice.)	Winter. P.	German.	1754-1825
Opferfeuer. (Das) (Opera?)	Schjelderup. G.	Nor'w'n.	1859
Oppoponax. (l') (Operetta.)	Vasseur. F. A. J. L.	French.	1844
Oppresso (l') sollevato.	Sebenico. G.	Italian.	1762? ?
Oprichnik.	Tschaikowsky. P. I. (Charkovskii.)	Russian.	1840-1893
Or (L') du Rhin.	?	?	?
Ora (Un') di matrimonio.	Garcia. M. del P. V.	Spanish.	1775-1832
Oracle. (The) (P.p?)	Carr. Mary L.	Americ'n.	1860?
Oracle (L') ou, La Fête des vertus et des grâces.	Gloesch. K. W.	German.	1732-1809
Oracle. (The)	Gollmick. A.	German.	1825-1883
Oracle. (l')	Porta. B.	Italian.	1758-1832
Oracle, etc. (The)	Winter.	(See: Opferfest. (Das unterbrochene.)	
Oracli (Gli) di Pallade e di Nemesi.	Torri. P. (Tori?)	Italian.	1665?-1737
Oracolo. (L')	Leoni. F.	Italian.	1867?
Oracolo (L') d'amore.	Draghi. A.	Italian.	1635-1700
Oracolo (L') d'Apollo.	Buononcini. G. B. (Bononcini?)	Italian.	1672-1750
Oracolo (L') del fato. (Opera?)	Gasparini. F.	Italian.	1668-1737
Oracolo (L') di Cuma.	Pellegrino. dal Fiume	Italian?	1756? ?
Oracolo (L') di Dejana.	Corradini. F.	Italian?	1695? ?
Oracolo (L') di Delfo. (Opera?)	Raimondi. P.	Italian.	1786-1853
Oracolo (L') in Messenia.	Vivaldi. A.	Italian.	1680-1743
Oracolo (L') Sannito. (Two settings.)	Zingarelli. N. A.	Italian.	1752-1837
Orage. (L')	Foignet. C. G.	French.	1750?-1823
Orage (L'), ou, Quel Guignon!	"Navoigille. G. J." (Julien. G.)	French.	1745?-1811
Orage. (L') (Or: Tempête. (La))	Urich. J.	W.Indian?	1850
Orage (L') au moulin.	Berré. F.	(See: Markies op Jacht.)	
Orage (Un) Espagnol. (Operetta.) (P.p?)	Anthiome. E. J. B.	French?	1836-1900
Orakel. (Das) (Operetta.)	Fleischer.	German.	1722-1806
Orakel. (Das)	Hellmesberger. (Jnr.) J.	German.	1855-1907
Orakel (Das) in Delphi.	Goetze. J. N. K.	German.	1791-1861
Orakel (Das) in Delphi. (Operetta.) (Otherwise: Medea.)	Krempelsetzer. G.	German.	1827-1871
Orakel (Das) in Delphi. (Operetta.)	Ziehrer. K. M.	German.	1843
Orakelspruch. (Der) (Operetta.)	Herx. ?	German.	1821?
Orakelspruch. (Der) (Operetta.)	Lauer-Muenschhofen. (Muenchhofer?) A. B.	German.	1788? ?

Orakelspruch. (Der)	Mohr. H.	German.	1830
Orakelspruch. (Der) (Opera?)	Schneider. G. A.	German.	1770-1839
Orang-Outang. (I due) (Orangotani?) (Operetta.) (P.p?)	Coccon. N.	Italian.	1826
Orange Boven. (Opera?)	Whitaker. J.	English.	1776-1847
Orangs-Outangs. (les) (Operetta.)	François. L.	French.	1843?
Orasia, oder, nachgierige Liebe.	Telemann. G. P. (?)	German.	1681-1767
Oratore (L') di caffé. (Operetta.)	Maggi. (Mazzi?) P.	Italian.	1850
Orazii (Gli) ed i Curiazii.	Bertoni. F. G.	Italian.	1725-1813
Orazii (Gli) ed i Curiazii.	Capotorti. L.	Italian.	1767-1842
Orazii (Gli) ed i Curiazii.	Cimarosa. D.	Italian.	1749-1801
Orazii (La prova degli) ed i Curiazii.	Gnecco. F.	Italian.	1769-1810
Orazii (Gli) ed i Curiazii.	Marcello. B.	Italian.	1686-1739
Orazii (Gli) ed i Curiazii.	Mercandante. G. S. R.	Italian.	1787-1870
Orazii (Gli) ed i Curiazii.	"Portogallo." M. (Portugal.)	P't'guese.	1762-1830
Orazii (Gli) ed i Curiazii.	Zingarelli. N. A.	Italian.	1752-1837
Orazio.	Auletta. P.	Italian.	1701 ?
Orazio.	Latilla. G. (Re-written by Pergolesi.)	Italian.	1713-1789 ?
Orazio.	Sellitti. G.	Italian.	1720 ?
Orazio.	Tosi. G. F.	Italian.	1600? ?
Orozio Cocle sul ponte.	Stradella. A.	Italian.	1645?-1681
Orbacche. (L') (Opera?) (Orbecche?)	Della Viola. A.	Italian.	1538? ?
Orbo (L') che ci vede.	Generali. P.	Italian.	1783-1832
Orcamo.	Lavigna. V.	Italian.	1777-1837
Orchestre (l') des Danoises.	Barbier. F. E.	French.	1829-1889
Orchid. (The)	Monckton. L.	English?	1875?
Orco (I')	Stoumon. O.	Belgian.	1835
Ordeno ed Artalla.	Pavesi.	(See: Ardano e Dartula.)	
Ordinanza.	Della Noce. U.	Italian.?	1860?
Ordre de l'Empereur.	Clerice. J.	Argent'n.	1863
Ordre du Roi.	Dhavernas. O.	French?	1850?
Or (L') du Rhin.	Wagner.	(See: Rheingold.)	
Ore (L') postmeridiane di Parnasso. (Opera?)	Draghi. A.	Italian.	1635-1700
Oreilles (Les) de Midas.	Barbier. F. E.	(See: Midas.)	
Orest.	Spontini. L. G. P.	Italian.	1774-1851
Oreste. (L')	Alberti. C.	Italian.	1848?
Oreste. (L')	Cimarosa. D.	Italian.	1749-1801
Oreste. (L')	Horzizky. F.	Pole.	1743? ?
Oreste. (L')	Micheli. B.	Italian.	1693? ?
Oreste (L') in Argo.	Morlacchi. F	Italian.	1784-1841
Oreste. (L')	Perti. G. A.	Italian.	1661-1756
Oreste e Pilade.	Agricola. J. F.	(See: Ifigenia in Tauride.)	
Oreste e Pilade. (P.p?)	Bordèse. L.	Italian.	1815-1886
Oreste e Pilade. (P.p?)	Thys. A.	French.	1807-1879
Oreste (l') in Tauride.	Federici. V.	Italian.	1764-1826
Oresteia.	Tanieev. S. I.	Russian.	1850
Orestes.	(Ballad. opera.)	(London,	1731.)
Orestes. (Opera?)	Haendel. G. F.	German.	1685-1759
Orestes.	Kreutzer. K.	German.	1780-1849

Orestes.	Weingartner. P. F.	German.	1863
Orfana (L') a Napoli	Aldovrandini. G. A. V. (Aldrovandini?)	Italian.	1665? ?
Orfana. (l')	Farina. L.	Italian.	1824?
Orfana (L') della selva.	Paoletti. N.	Italian?	1809?
Orfana (L') d'Inghilterra.	Weigl. J.	(See: Margherete von Anjou.)	
Orfana (L') di Lorena.	Terranova. ?	Italian?	? ?
Orfana e diavolo.	Peri. A.	Italian.	1812-1880
Orfana (l') Egiziana.	Basili. F. (Basilj?)	Italian.	1766-1850
Orfana (l') Guelfa.	Coppola. P. A.	Italian.	1793-1877
Orfana (L') insidiata.	Astaritta. G. (Astarita?)	Italian.	1749?-1803
Orfana (L') muta.	Aspa. M.	Italian.	1806?-1868
Orfana (L') onorata.	Galuppi. B.	Italian.	1706-1785
Orfana (L') riconosciuta.	Paer. F.	Italian.	1771-1839
Orfana (L') Russa.	Raimondi. P.	Italian.	1786-1853
Orfana (l') Savojarda.	Persiani. G.	Italian.	1804-1869
Orfane (Le) Svizzere.	Buroni. A. (Boroni?)	Italian.	1738-1797
Orfanella. (L')	Baraldi. ?	Spanish?	1840?
Orfanella. (L')	Vallini. ?	Italian?	1821?
Orfanella (L') Americana.	Anfossi. ?	Italian.	1727-1797
Orfanella (L') Americana.	Gestewitz. F. C.	German.	1753-1805
Orfanella (L') di Gand.	Buzzino. O.	Italian?	1850?
Orfanella (L') di Ginevra. (Or: Arminia, and, Amina.)	Antoni. A. d'	Italian?	1760? ?
Orfanella (L') di Ginevra. (Or: Arminia, and, Amina.)	Pavesi. S.	Italian.	1779-1850
Orfanella (l') di Ginevra. (Or: Arminia, and, Amina.)	Ricci. L.	Italian.	1805-1859
Orfanella (L') di Ginevra. (Otherwise: Orfanello (L') della China.)	Valentini. C.	Italian.	1790?-1853
Orfanella (L') di Lanissa.	Mazza. G.	Italian.	1806?-1885
Orfano (L') cinese. (Or: Arminia, and, Amina.)	Bianchi. F.	Italian.	1752-1810
Orfano (L') della selva.	Coccia. C.	Italian.	1782-1873
Orfei (Orfanelle?) (I tre), ossia, La scuola di musica.	Bernardini. M.	Italian.	1762 ?
Orfeo.		(See: also, Orpheus.)	
Orfeo.	Graun. K. H.	German.	1701-1759
Orfeo.	Guglielmi. P. (With Gluck, J. C. Bach, and Guadagni.)	Italian.	1727-1804
Orfeo.	Lamberti. L.	Italian.	1769 ?
Orfeo. (I lamenti d')	Wagenseil. G. C.	German.	1715-1779
Orfeo. (La lira d')	Draghi. A.	Italian.	1635-1700
Orfeo. (La morte d') (Opera?)	Landi. S.	Italian.	1580?-1640
Orfeo.	Monteverde. C.	Italian.	1567-1643
Orfeo e Euridice. (Le nozze di)	Rossi. Luigi	Italian.	1590? ?
Orfeo ed Euridice.	Bach. J. C.	German.	1735-1782
Orfeo ed Euridice.	Bertoni. F. G.	Italian.	1725-1813
Orfeo ed Euridice.	Fux. J. J.	German.	1660-1741
Orfeo ed Euridice.	Gluck. C. W.	German.	1714-1787
Orfeo ed Euridice.	Morolin. F. (Moro Lin?)	Italian?	1766? ?
Orfeo ed Euridice.	Peri. J.	(See: Euridice.)	
Orfeo ed Euridice.	Sartorio. A.	Italian.	1620?-1681
Orfeo ed Euridice.	Tozzi. A.	Italian.	1736-1815

Orfeo ed Euridice.	Zarlino. G. (?)	Italian.	1517-1590
Orfeo ed Euridice. (Gli amori di)	Santinelli. A.	Italian.	1620? ?
Orfeo nell'inferni. (P.p?)	Campra. A.	French.	1660-1744
Organiste. (l') (P.p?)	Fauré. G. U.	French.	1845
Organiste (L') dans l'embarras.	Weckerlin. J. B. T.	Alsasc'n.	1821
Organos (Los) de Mostolos. (Mostóles?)	Rogel. J.	Spanish.	1829
Orgelspieler (Der), oder, Das Abenteuer im Gebirge. (Operetta.)	Lickl. J. G.	German.	1769-1843
Orgie. (l') (Opera?)	Carafa de Colobrano. M. E. F. V. A. P.	Italian.	1787-1872
Orgie (Une) de noir. (?)	Bucalossi. P.	Italian?	1859?
Orgie (Le) Parigine. (Operetta.)	Lagarde. S.	French?	1851?
Orgoglio (l') avvilito.	Fioravanti. Val.	Italian.	1764-1837
Orgoglio (l') avvilito.	Puccita. V. (Pucitta?)	Italian.	1778-1861
Orgoglio (L') di castello. (Operetta.)	Larde. ?	Italian?	1857?
Orgoglio di nascita.	Champs. E. de (Deschamps?)	French?	1835?-1905
Orgoglio ed Umiliazione. (Otherwise: Fortunato (Il) ripiego, and, Melinda.)	Generali. P.	Italian.	1783-1832
Orgue (l') de Barbarie. (Operetta.)	Alary. A. E. J.	French.	1814-1891
Oriana, or, The golden ring.	Clay. F. E.	English.	1840-1899
Oriana.	Del Valle de Paz. E. S.	Italian.	1861
Orianna.	Haendel.	(See: Amadagi di Gallia.)	
Orietta di Lesbo. (P.p?)	Verdi. G. F. F.	Italian.	1813-1901
Oriflamme. (L')	Berton. H. M. (With others.)	French.	1767-1844
Origille.	?	(Venice,	1744.)
Origille.	Piccinni. N.	Italian.	1728-1800
Origille. (Otherwise: Il trionfo di valore.)	Palella. A. (With others.)	Italian.	1711? ?
Originali. (Gli)	Traversari. A.	Italian.	1820?
Orimonte. (L')	Cavalli. P. F.	Italian.	1600?-1676
Orio Soranzo. (Sorazano?)	Ruiz. G. R.	French.	1840
Orio Soranzo. (Sorazano?)	Zescevich. F. A.	German?	1838?
Orion.	Boxberg. C. L.	German.	1760 ?
Orion. (Opera?)	Lacoste. ? (With Pellegrin?)	French?	1667? ?
Orion.	Stoelzel. G. H.	German.	1690-1749
Orion.	Strungk. N. A.	German.	1640-1700
Orion, or, Der Fuerst und sein Hofnarr.	Mueller. Wenzel	German.	1767-1835
Orione, ossia, Diana vendicata.	Bach. J. C.	German.	1735-1782
Orione.	Cavalli. P. F.	Italian.	1600?-1676
Orismene (L'), ossia, Degli sdegni gli amori.	Leo. L.	Italian.	1694-1746
Oristea.	Farinelli. G.	Italian.	1769-1836
Oristeo. (Revised by N. Z. Turchi, as: Oristeo travestito.)	Cavalli. P. F.	Italian.	1600?-1676

Orithia.	Sartorio. A.	Italian.	1620?-1681
Orkan. (Der) (Operetta.) (P.p?)	Schaeffer. K. F. L.	German.	1746-1817
Orlando.	Adami. F.	German?	1818?
Orlando.	Cazzati. M.	Italian.	1620?-1677
Orlando. (La pazzia d')	Griffino. G.	Italian?	1661? ?
Orlando. (Le pazzie di)	Guglielmi. P.	Italian.	1727-1804
Orlando.	Haendel. G. F.	German.	1685-1759
Orlando. (furioso?)	Macari. G.	(See: Adoaldo.)	
Orlando. (Il nuovo)	Piccinni. N.	Italian.	1728-1800
Orlando (L'), ossia, La gelosia pazzia. (P.p?)	Scarlatti. D.	Italian.	1685-1757
Orlando. (P.p?)	Schneider. J. L.	German.	1805-1885
Orlando, ossia, La gelosia pazzia.	Steffani. A.	Italian.	1653-1728
Orlando furioso.	Bioni. A.	Italian.	1698 ?
Orlando furioso.	Guerra. G. A.	Italian?	1694? ?
Orlando furioso. (?) (P.p?)	Guglielmi. P.	Italian.	1727-1804
Orlando furioso.	Loffredo. A.	Italian?	1801? ?
Orlando (Odoaldo?) furioso.	Ristori. A.	Italian.	1692-1753
Orlando furioso. (?) (P.p?)	Schuermann. G. K.	German.	1675?-1741?
Orlando (L') furioso. (Or: Orlando finto pazzo.)	Vivaldi. A.	Italian.	1680?-1743
Orlando paladino.	Anfossi. P. (?)	Italian.	1727-1797
Orlando Paladino. (P.p?) (Otherwise: Riitter Roland.)	Haydn. F. J.	German	1732-1809
Ormesinda.	Pellizzone. A.	Italian.	1866?
Ormisda. (L')	Caldara. A.	Italian.	1670-1736
Ormisda. (L')	Cavalli. P. F.	Italian.	1600?-1676
Ormisda.	Cordans. B.	Italian.	1700-1757
Ormisda.	Orlandini. G. M.	Italian.	1690-1760
Ormisda.	?	(London,	1730.)
Ornospade.	Caldara. A.	Italian.	1670-1736
Oro, astuccia y amor. (Operetta.)	Inzenga. J.	Spanish.	1822-1891
Oro (L') del Reno.	Wagner.	(See: Rheingold. (Das))	
Oro ed amore. (Operetta.)	Falorni. G.	Italian?	1862?
Oro (L') fa tutto. (Or: Geld ist die Losung.)	Paer. F.	Italian.	1771-1839
Oro (L') non compra l' amore, ossia, il Barone di Mosabianco.	Caruso. L.	Italian.	1754-1822
Oro non compra l'amore.	"Portogallo" (Portugal. M.)	P't'guese.	1762-1830
Oro non compra l'amore.	Zamboni. L.	Italian?	1767-1837
Oro senza oro.	Farinelli. G.	Italian.	1769-1836
Oronte.	Kerl. J. K.	German.	1628-1693
Oronte, ossia, Il costode di se stesso.	Se'itti. G. (L?)	Italian.	1700 ?
Oronte.	?	(Munich,	1690.)
Oronte di Memfi.	Franceschini. P.	Italian.	1646? ?
Oronte in Egitto.	Pignati. P. R.	Italian.	1660? ?
Oronte, re de' Sciti.	Galuppi. B.	Italian.	1706-1785
Oronte, Re dei Sciti.	Scalabrini. P. (With others.)	Italian.	1716? ?
Orontea (I casti amori di) regina d'Egitto.	Cesti. M. A.	Italian.	1620?-1669
Orontea, regina d'Egitto.	Cirillo. F	Italian.	1625? ?
Orontea. (Oronta. (L') (?)	Mancini. F.	Italian.	1674-1739
Orontea.	Orlandini. G. M.	Italian.	1690-1760

Orontes der verlorene und wiedergefundene Prinz aus Candia.	Theile. J.	German.	1646-1724	
Oronthee. (P.p?)	Lorenzini. ?	Italian?	1658?	?
Oroonoko. (Opera?)	Paisible. J.	French?	1656?-1721	
Oroscopo. (L')	Ferrua. G.	Italian.	1846?	
Orphan. (The village)	Woolf. B. E.	Ameri'n?	1836-1901	
Orphans. (The two)	Mallandaine. J. E.	English.	1835?	
Orphée.	Lulli. L. (With his brothers J.B. and J. L.)	Italian.	1664-1715	?
Orphée. (La mort d')	Dauvergne. A. (L?)	French.	1713-1797	
Orphée. (La mort d') (Opera?)	Delibes. C. P. L.	French.	1836-1891	
Orphée. (La mort d') (P.p?)	Huguenet. J.	French.	1669?	?
Orphée. (Le petit) (Operetta.)	Deshayes. P. D.	French.	1760?	?
Orphée. (Le petit) (Operetta.)	"M. M."	French?	1765?	?
Orphée aux Enfers. (Operetta.) (Otherwise: Orpheus in der Unterwelt.)	Offenbach. J.	German.	1819-1880	
Orphée et Eurydice.	Gluck.	(See: Orpheus.)		
Orphelin (L') d'Afrique.	Haesdonck. M.	(See: Nadir.)		
Orphelin (L') et le Brigadier.	Ginesget. F. P. R.	French.	1796-1860	
Orpheline (L') du Hameau.	Richard. C.	French.	1772?	?
Orphelines. (Les deux)	Lemière de Corvey. J. A. F.	French.	1770-1832	
Orphéon (L') de Fouilly-les-Oies. (Operetta.)	Kriesel. ?	French?	1815?-1876	
Orphéon (L') en voyage. (P.p?)	Mériel. P.	French.	1818-1897	
Orpheus. (Opera?)	"Bartlemann" (F. H. Barthéleman.)	French.	1731-1808	
Orpheus.	Benda. F. W. H.	German?	1745-1814	
Orpheus.	Benda. G.	Bohem'n.	1722-1795	
Orpheus.	Cannabich. Karl	German.	1764-1806	
Orpheus. (Otherwise: Orfeo ed Euridice, Orphée, et Eurydice, and, Orpheus und Eurydice.)	Gluck. C. W.	German.	1714-1787	
Orpheus.	Hill. J. (?)	English.	1724-1797	
Orpheus.	Kanne. F. A.	German.	1788-1833	?
Orpheus. (Two parts.) (Or: Orpheus in Thracien, and, Leyer (Die verwandelte) des Orpheus.)	Keiser. R.	German.	1674-1739	
Orpheus.	Loewe. J. J.	German.	1628-1703	
Orpheus.	Naumann. J. G.	German.	1741-1801	
Orpheus. (P.p?)	Porpora. N. (With Araja and Vinci.)	Italian.	1686-1766	
Orpheus. (Der Tod des) (Operetta.) (Otherwise: Orpheus und Eurydice.)	Bachmann. G.	German.	1763-1840	
Orpheus. (Der Tod des)	Huelshoff. M.	German.	1766	?

Orpheus der zweite. (Operetta.)	Dittersdorf. C. Ditters von	German.	1739-1799
Orpheus im Dorfe. (Operetta.)	Konradin. K. F.	German.	1833-1884
Orpheus in der Unterweld.	Offenbach. J.	(See: Orphée aux Enfers.)	
Orpheus und Dionysos. (P.p?)	"Gast. Peter" (Koeselitz. H.)	German.	1854
Orpheus and Eurydice. (Arranged from Gluck.)	Reeve. W. (With others.)	English.	1757-1815
Orpheus and Eurydice.	Weldon. J.	English.	1676-1736
Orpheus and Eurydice.	Bachmann.	(See: Orpheus. (Der Tod des))	
Orpheus and Eurydice.	Gassmann. G.	German.	1763 ?
Orpheus and Eurydice.	Gluck.	(See: Orpheus.)	
Orpheus und Eurydice, oder, So geht es in Olympus zu.)	Kauer. F.	German.	1751-1831
Orsi. (i Due)	Dall' Argine. C.	Italian.	1842-1877
Orsini. (Bianca)	Petrell'a. E.	Italian.	1813-1877
Orsini. (Isabella)	Bombardi. P.	Italian.	1837?
Orsini. (Isabella)	Centolani. A.	Italian.	1837?
Orsini. (Isabella)	Rossi. I.	Italian.	1818 ?
Orsini. (Isabella)	Rubali. ?	Italian.	1841? ?
Orsino. (P.p?) (Opera?)	Marschan. A. (?)	French?	1850?
Orsola.	Hillemacher. P. (With L.Hillemacher?)	French?	1873?
Ortensio.	Brunetti. A.	Italian.	1720? ?
Orti (Gli) Esperidi.	Lima. F.	P't'guese.	1743?-1822
Orti (Gli) Esperidi. (P.p?)	Porpora. N.	Italian.	1686-1766
Orti (Gli) Esperidi.	Santos. L. X.	P't'guese.	1748? ?
Ortolano (L') Contessa. (Opera?)	Buini. G. M. (Buina?)	Italian.	1688-1739
Ortolanella. (l')	Puccini. D.	Italian.	1771-1815
Os bons amigos. (Operetta.)	"Portogallo" (Portugal. M.)	P't'guese.	1762-1830
Os escantos, etc.	Silva. A. J.	(See: Medea.)	
Os filhars ad capitão mor.	Machado. A. (With del Negro.)	P't'guese.	1863?
Os fructos de Oiro.	Machado. A.	P't'guese.	1863?
Oscar d'Alva.	Vicini. L.	Italian.	1836?
Oscar e Malvina.	Sampieri. F.	Italian.	1790?-1863
Oscarine. (Operetta.)	Roger. V. B.	French.	1853-1903
Osiride.	Naumann. J. G.	German.	1741-1801
Osiris. (La naissance d') (Or: Fête (La)de Pamile.)	Rameau. J. P.	French.	1683-1764
Oskar und Tina. (Operetta.)	Drechsler. J. (G?)	Bohem'n.	1782-1852
Oskars Tod.	Kastner. J. G.	German.	1810-1867
Osmane.	Giordani. G.	Italian.	1744-1798 ?
Osmano. baschia (Pascia?) d'Egitto.	Magagnini. Giovanni	Italian.	1842?
Oamano, Dey d'Algeri.	Schuster. J.	German.	1748-1812
Osmano in Candia.	Corti. A.	Italian.	1862?
Ospitalita e vendetta, o, Le figlie dell' agricoltore.	Gagliardi. D. P.	Italian.	1799?-1835?
Os Profugos de Parga.	"Portogallo" (Portugal. M.)	P't'guese.	1762-1830
Osrade degli Abenceraggi.	Angelone. ?	(See: Asraele.)	
Ossequjo (L') della notte.	Fux. J. J.	German.	1660-1741
Ossequio (L') della poesia e della storia. (Istoria?)	Draghi. A.	Italian.	1635-1700

Ossequio (L') di Flora. (Opera?)	Draghi. A.	Italian.	1635-1700
Ossequio (l') vuol (nel?) fuggire l'ozio.	Draghi. A.	Italian.	1635-1700
Ossesso (L') immaginario.	Moretti. G.	Italian.	1807-1884
Ossian.	Lesueur. J. F.	French.	1763-1837
(Otherwise! Bardes. (Les)			
Ossian's Harfe.	Kunzen. F. L. A.	German.	1761-1817
Ostade. (Operetta.)	Weigl. J.	Hunga'n?	1766-1846
Osterfest (Das) zu Paderborn.	Schmitt. A.	German.	1788-1866
Osteria (L') della posta. (Opera?)	Duffan. P.	Maltes'n?	1870?
Osteria (L') in Andujar.	Lillo. G.	Italian.	1814-1863
Osteria (l') di Mare-Chiaro.	Insanguine. G.	Italian.	1744-1796
Osteria (l') di Mare-Chiaro.	Paisiello. G.	Italian.	1741-1816
Ostern. (Die gruene)	Kobler. H.	German.	1867?
Osti e non osti.	Buonomo. A.	Italian.	1829-1903
Osti e non osti.	Cormanini. L.	Italian?	1813?
Osti e non osti.	Perelli. N.	Italian.	1817-1867
Osti e non osti.	Rolland. E.	Spanish.	1815?
Ostilio. (Cajo und Tullio.)		(See: Cajo, and, Tullio.)	
Ostindier (Die) von Spittleberg. (Opera?)	Seyfried. I. X. (With Stegmeyer and others.)	German.	1776-1841
Ostregario. (Ostregaro?) (L')	Pavesi. S.	Italian.	1779-1850
Ostrella.	Grunewald. G.	(See: Astrella.)	
Ostrolenka.	Bonawitz. J. H. (Bonewitz?)	German.	1839
Os viajantes felizes.	"Portogallo" (Portugal. M.)	P't'guese.	1762-1830
Otello, ou, le More de Venise.	Rossini. G. A.	Italian.	1792-1868
Otello.	Scognamilio. G.	Italian?	1862?
Otello. (Iago?)	Verdi. G. F. F.	Italian.	1813-1901
Otello Tamburo.	Marcarig. H.	Italian?	1862?
Othellerl.	Mueller. Ad.	Hungar'n.	1801-1886
Othello.	Hirschbach. H.	German.	1812-1888
Othello. (Un) (Operetta.)	Legoulx. I. É.	French.	1834
Othello.	Schuster. J.	German.	1748-1812
Otho.	Haendel.	(See: Ottone.)	
Ottavia.	Sanelli. G.	Italian.	1815?-1861
Ottavia. (Il ripudio d')	Pollarolo. C. F.	Italian.	1653-1722
Ottavia restituita al trono.	Scarlatti. D.	Italian.	1685-1757
Ottaviano.	Aldovrandini. G. A. V. (Aldrovandini?)	Italian.	1665? ?
Ottaviano Cesare Augusto.	Legrenzi. G.	Italian.	1625?-1690
Ottavia in Sicilia.	Ballarotti. F.	Italian.	1660? ?
Ottaviano in Sicilia.	Poissl. J. N.	German	1783-1865
Ottaviano trionfante di Marc-Antonio.	Macari. G.	Italian.	1697? ?
Ottavio. (L') (?)	Guglielmi. P.	Italian.	1727-1804
Otto der Schuetz. (Operetta.)	Antoine. F. d'	German.	1750? ?
Otto der Schuetz. (P.p?)	Beer. (Behr?) M. J.	German.	1851-1908
Otto der Schuetz.	Kinkel-Matthieux. Mme. J.	German.	1810-1858
Otto der Schuetz.	Muenchheimer. A. (Minnejmer?)	Pole.	1831-1904
Otto der Schuetz.	Reiss. K. H. A.	German.	1829-1888
Otto der Schuetz.	Nessler. V. E.	Alsasc'n.	1841-1890
Otto der Schuetz. (P.p?)	Rudnick. W.	German.	1850
Otto der Schuetz.	Schmetzer. Elise	Geman.	1823?

Otto der Schuetz.	Uetz. ?	German.	1839
Otto von Loewenstein. (Operetta.) (Second part of: Teufelsmuehle (Die) auf dem Wienerberge.)	Mueller. Wenzel	German.	1767-1835
Ottone.	Alessandri. G. (Alessandro?)	Italian.	1717 ?
Ottone. (Otherwise: Otho.)	Haendel. G. F.	German.	1685-1759
Ottone. (Opera?)	Pollarolo. C. F.	Italian.	1653-1722
Ottone, re d'Italia.	Rossini.	(See: Adelaide di Borgogna.)	
Ottone amante. (Or: Amor e sdegno.)	Tavelli. L.	Italian.	1696? ?
Ottone il Grande.	Biego. P.	Italian.	1658? ?
Ottone in Italia.	Rosetti. M.	Italian.	1640? ?
Ottone in Italia. (Vulla?)	Vivaldi. A.	Italian.	1680?-1743
Otto's (Koenig) Brautfahrt.	Ueberlee. A.	(See: Koenig.)	
Oui, ou, le double rendezvous.	Solié. J. P. (Soulier?)	French.	1755-1812
Our American Minister.	De Witt. J. A.	Ameri'n?	?
Our Flats.	Holst. E. (Hoist?)	Ameri'n?	1843-1899
Ouragan. (L')	Bruneau. L. C. B. A.	French.	1857
Ours (L') et l'amateur de jardins. (Operetta.)	Legouix. J. E.	French.	1834
Ours (l') et le Pacha.	Audran. E.	French.	1842-1901
Ours (l') et le Pacha.	Bazin. F. E. J.	French.	1816-1878
Ours (l') et le Pacha.	Pellet. A.	French.	1828
Out of place, or, The Lake of Lausanne. (Operetta.)	Braham. J. (With Reeve.)	English.	1774-1856
Out of sight. (P.p?)	Clay. F. E.	English.	1840-1889
Outlaw. (The noble)	Bishop. H. R.	English.	1786-1855
Outlaws. (The) (Opera?)	Kelly. M.	Irish.	1762-1826
Outpost. (The) (Operetta.)	Hullah. J. P.	English.	1812-1884
Outward Bound. (P.p?)	Macfarren. A. G.	English.	1813-1887
Outwitted. (Operetta.)	Gilbert. A.	English.	1828
Ouverture (L') du grand opéra in Pekin. (?) (See: Compagnia (La) d'opera a Nanchino.)	Alessandri. F.	Italian.	1742-1811
Ovide et Julie. (Opera?) (Otherwise: Amours (Les) des Dieux.)	Cardonne. P.	French.	1731 ?
Ovidius am Hofe.	Reinecke. K. H. C.	German.	1824-1910
Ovinska. (La veillée d') (Otherwise: Exiles (Les) en Siberie)	Gaveaux. P.	French.	1761-1825
Oxford Act. (The)	?	(London,	1733.)
O visionario do Riba Tejo.	Coppola. P. A. (?)	Italian.	1793-1877
Oy-Aye-Aye. (Oyayaye?) (Operetta.)	Offenbach. J.	German.	1819-1880
Ozanna. (P.p?)	Zanella. A.	Italian.	1873
Ozio (L') fugato delle Gloria.	Bernasconi. A.	Italian.	1706?-1814
Ozio (L') ingannato.	Pederzuoli. G. B.	Italian.	1651

P

Pablo y Virginia. (Operetta.) (Two settings.)	Rogel. J.	Spanish.	1829
Pace. (Della)	Brunetti. A.	Italian.	1720 ?
Pace. (Della)	Gasparini. F.	Italian.	1668-1737
Pace (La) disiderata.	Conti. C.	Italian.	1797-1868
Pace. (La) di Klentsch.	Roesler. Joseph	Bohem'n.	1750-1792
Pace (La), figlia di amore.	Altavilla. F.	Italian.	1810? ?
Pace (La) fra la virtù e la bellezza. (Opera?)	Predieri. L. A.	Italian.	1688-1769
Pace (La) fra Pompejani e Cesariani.	?	(Venice,	1708.)
Pace (La) fra Tolommeo e Seleuco.	Pollarolo. C. F.	Italian.	1653-1722
Pace (La) generosa.	Massarotti. A.	Italian.	1696? ?
Pace (La) generosa.	Ziani. M. A.	(See: Duello (Il) d' amore.)	
Pace (La) per amore.	Buini. G. M.	(See: Sdegni (Gli) cangiati.)	
Pace (La) per amore.	"Chelleri" (F. Keller?) (With C. M. Buina?)	Italian?	1686-1757
Pace (La) richiamata.	Bono. (Bonno?) J.	German?	1710-1788
Pace (La) tra Amore ed Imenio.	?	(Florence,	1787.)
Pace (La) tra gli amici. (?)	Guglielmi. P.	Italian.	1727-1804
Pace (La) trionfante in Arcadia.	Ristori. A.	Italian.	1692-1753
Pacha (le) (Operetta.)	Barbier. F. E.	French.	1829-1889
Pachtbrief. (Der) (Operetta.)	Gleissner. F.	German.	1760 ?
Pachter. (Der adelige)	Mueller. Wenzel	German.	1767-1835
Pacificatie van Gent.	Benoit. P. L. L.	Belgian.	1834-1901
Pad Arkuna.	Fibich. Z.	Bohem'n.	1850-1900
Paddy Whack (Il) in Italia. (Opera?)	Lover. S.	Irish.	1797-1868
Padilla. (Otherwise: Assedio (el) de Medina.)	Espin y Guillen. J.	Spanish.	1812
Padillo (Spadillo?) le Tavernier.	Vivier. A. J.	Belgian.	1816
Padlock. (The) (Opera?)	Dibdin. C.	English.	1745-1814
Padre (El) benito. (Operetta.)	Valverde. L.	Spanish?	1859?
Padre (Un) comprato. (Otherwise: Riconosciuto. (Il), and, X. Y. Z.)	Fioravanti Vin.	Italian.	1799-1877
Padre (Il) della debutante.	Gabrielli. N.	Italian.	1814-1901
Padre (Il) della figlia di Madame Angot.	Zandomenghi. ?	(See: Angot.)	
Padre e figlio castrini. (Otherwise: Castrini padre e figlio.)	Robuschi. F.	Italian.	1765 ?
Padre e figlio rivali.	Giordani. T. (?)	Italian.	1740? ?
Padrino (El) de "El Nene", o, Todo per elarte.	Caballero. M. F. (With Hermoso.)	Spanish.	1835-1906
Padron Maurizio.	Gianetti. G.	Italian.	1861?
Padrone. (Il) (P.p?)	Bolognesi. D.	Italian.	1867?
Padrone (Il) generoso se buon padrone.	Paisiello.	(See: Schiavi (Gli) per amore.)	

Paechter. (Der adelige)	Mueller. Wenzel	(See: Pachter.)	
Paechter. (Die drei) (Operetta.)	Becker. W. G.	German.	1755? ?
Paechter. (Die 3) (Operetta.)	Esser. C. M.	German.	1760? ?
Paechter. (Die drei)	Schwindl. F.	Bohem'n?	1740?-1786
Paechter. (Die drei) (P.p?)	Starzer. J.	German.	1726-1787
Paechter Robert. (Operetta.)	Roeth. P.	German.	1779 ?
Paechter Robert.	Leburn.	(See: Marcelin.)	
Paechter (Der) und der Top. (Operetta.)	Mueller. Wenzel	German.	1767-1835
Paechterin. (Die) (Operetta.)	"Henrion. Paul" (Kohl von Kohlenegg.)	German.	1827?
Paenitentia victrix seu Bersabea. (Opera?)	?	(Italy,	1700?)
Paese (Il) della cuccagna.	Galuppi. B.	Italian.	1706-1785
Pagamin, ou, Le calandrier des viellards.	Porta. B.	Italian.	1758-1832
Pagamin de Monègue.	Horzizky. F.	Pole.	1743? ?
Paganini, le Rivale generose. (P.p?)	Paer. F.	Italian.	1771-1839
Paganisme (Le), ou, Carete et Sophronisme.	Fromont. (Froment?) ?	French?	1758? ?
Page. (Sweet Ann)	Neidlinger. W. H.	Americ'n.	1863
Page. (Le)	Just. J. A.	(See: Fuerst, etc. (Der gute))	
Page. (Der)	Kulenkampf. G.	German.	1849
Page. (Le)	Ratz. L.	French?	1872?
Page Fritz (Operetta.)	Weinzierl. M. von (With A. Strasser.)	Bohem'n.	1841
Page (le) de Mme. Malbrough. (Operetta.)	Barbier. F. E.	French.	1829-1889
Page (Le Petit), ou, la Prison d'État. (Operetta.)	Gresnich. A. F.	Belgian.	1755-1799
Page (Le Petit), ou, La prison d'État. (Operetta.)	Kreutzer.. R. (With Isouard.)	German?	1766-1831
Pagen (Die) der Koenigin Marie.	Duniecki. S.	Pole?	1836?
Pagen (Die) des Herzogs von Vendome.	Blum. K. L.	German.	1786-1844
Pagen (Die) des Herzogs von Vendome. (Operetta.)	Gyrowetz. A.	Bohem'n.	1763-1850
Pagen (Die) von Versailles. (Operetta.)	Hornstein. R.	German.	1833-1890
Pagenstreiche. (Operetta.)	Weinberger. K. R.	German.	1861
Pages. (Les deux) (Operetta.) (Otherwise: Auguste et Théodore.)	Dezède. (Dezaides?) N.	French?	1740?-1792
Pages (Les) de Louis XII. (P.p?)	Flotow. F. F. A.	German	1812-1883
Pages (los) del Rey.	Oudrid y Segura. C.	Spanish.	1829-1877
Paggio. (Il)	Gandolfi. R. C. D. D.	Italian.	1839
Paggio (il) del duca di Savoia.	Zonghi. G.	Italian.	1820
Pagliacci. (I)	Giacchini. ?	Italian.	1860?
Pagliacci. (I) (Otherwise. Bagazzo, (Il) and, Paillasses. (Les))	Leoncavallo. R.	Italian.	1858
Pagliacci. (I) (Otherwise: Bagazzo. (Der)	Paladilhe. E.	French.	1844
Pagode. (la)	Fauconnier. B. C.	Belgian.	1816-1877
Paillasses. (Les)	Leoncavallo.	(See: Pagliacci. (I))	

Paille d'avoine. (Operetta.)	Planquette. R.	French.	1850-1903
Pain (Le) bis. (Otherwise: Lilloise. (La))	Dubois. C. F. T.	French.	1837
Painter (The) of Antwerp.	Balfe.	(See: Pittore e Duca.)	
Pair (A) of Lunatics. (Operetta.)	Andrews. J. C .B.	English.	1857-1899
Pais (El) de Abanico. (Abaniro?)	Chapi. R.	Spanish.	1851
Pais (El) de la castaña. (Operetta.)	Rubio. A. (With Espino.)	Spanish. French.	1849? 1701-1775
Paix. (La)	Rebel. F. (With Francoeur.)	French.	1770-1832
Paix (La) et l'amour. (Operetta.)	Lemière de Corvey. J. F. A.		
Pajarita. (La)	Rubio. A.	Spanish.	1849?
Palace. (The ice) (?)	Koreshtshenko. A. N.	Russian.	1870
Palace (The) of mirth. (Opera?)	Dibdin. C.	English.	1745-1814
Palace (The) of Pearl.	"Jakobowski" (Belville. E.) (With F. Stanislaus.)	English.	1860?
Palacio (Del) a la taberna.	Gaztambide.	(See: Del Palacio.)	
Paladins. (Les)	Rameau. J. P.	French.	1683-1764
Palaemon. (Opera?)	Schoepfel. A.	German?	1744? ?
Palagio (Il) d'Atalante.	Rossi. Luigi	Italian.	1590? ?
Palai Lucifera.	Kurpinski. K. K.	Pole.	1785-1857
Palastdame. (Die)	Wiseneder. Caroline	German.	1807-1863
Palatrich e Palatrach. (Operetta.) (Patatrich e Patatrach?)	Camerana. L.	Italian.	1846
Palazzo (il) delle Fate.	Palma. S.	Italian.	1762-1834
Palazzo (Il) incantato, overo, La Guerriere amant.	Rossi. Luigi	Italian.	1590? ?
Palestrina.	Sachs. M. E.	German.	1843
Palikaren. (Die)	Schroeder. (Jnr.) K. (?)	German.	1848
Pallade trionfante. (Opera?)	Conti. F. B.	Italian.	1681-1732
Pallade (Il trionfo di) in Arcadia.	Arresti. (Aresti?) F.	Italian.	1650? ?
Pallade (La) trionfante in Arcadia.	Ristori. A.	Italian.	1692-1753
Pallade e Marte.	Grimani. Margartia	Italian?	1683? ?
Palladio (Il) conservato.	Santos. L. X.	P't'guese.	1748? ?
Palladio (Il) conservato.	Meyer von Schauensée. F. J. L.	Swiss.	1720-1789
Palladio (Il) in Roma.	Draghi. A.	Italian.	1635-1700
Pallas Athéné.	Saint-Saëns. C. C.	French.	1835
Pallone (il) aerostatico. (Operetta.) (Otherwise: Balloon. (The))	Paıma. S.	Italian.	1762-1834
Palm.	Geisler. P.	German.	1856
Palma.	Witt. F.	German.	1771-1837
Palma (La) d'amore. (Opera?)	Mattioli. A.	Italian.	1617? ?
Palma, ou, le voyage en Grèce.	Plantade. C. H.	French.	1764-1839
Palma's Dochter. (Opera?)	Keurvels. E. H. J.	Belgian.	1853
Palma. (Le Major)	Pruni. A. B.	Italian.	1759-1823
Palmer und Amalie. (Operetta.)	Cannabich. Karl	German.	1764-1806
Palmerini.	Albinoni. T.	Italian.	1674-1745
Palmetela maritata.	Raimondi. P.	Italian.	1786-1853
Palmira, regina di Persia.	Salieri. A.	Italian.	1750-1825
Palmira.	Stabile. F.	Italian.	1804-1856

Palmira.	Vitroli. A. (?) (Vitrioli?)	Italian.	1865?
Palmire. (Opera?)	Bury. B.	French.	1720 ?
Palmyre. (Die travestirte)	Gebel. F. X.	German.	1787-1843
Palo da ciego.	Hernando. R. J. M.	Spanish.	1822
Paloma (la) del Brillante.	Rogel. J.	Spanish.	1829
Palomino (un) alontado. (alondato?)	Rogel. J.	Spanish.	1829
Palomita, or, The Veiled Songstress.	Glover. W. H.	English.	1819-1875
Paludier (le) du Bourg-de-Batz.	Febvre. ?	French?	1843
Paméla. (La Famille de) (Otherwise: Famille (La) de Paméla.)	Chassaigne. F.	French?	1843
Pamela (La) maritata. (Opera?)	Farinelli. G.	Italian.	1769-1836
Pamela (La) nubile.	Generali. P.	Italian.	1783-1832
Pamela nubile.	Mayr. J. S.	German.	1763-1845
Pampa.	Berutti. A.	Argent'n.	1865?
Pan. (Le roi)	Haring. C.	French?	1847?
Pan. (Le judgment de) (?)	Charpentier. M. A.	French.	1634-1702
Pan. (Der Todt des grossen)	Mattheson. J. (With Bronner.)	German.	1681-1764
Pan and Syrinx.	Galliard. J. E.	German.	1687-1749
Pan (El) de la boda.	Barbieri. F. A.	Spanish.	1823-1894
Pan im Busch.	Mottl. F.	German.	1856
Pan Sotkin.	Kasatcheno. N. I.	Russian.	1858
Pan Twardowski.	Werstowsky. A. N.	Russian.	1799-1862
Pan Twardowski.	Zajc. (Zaytz?) I.	Bohem'n.	1834
Pan Wojevode. (?)	Rimsky-Korsakov. N. A.	Russian.	1844-1908
Pan y Toros.	Barbieri. F. A.	Spanish.	1823-1894
Panache (Le) blanc.	Flon. P.	French?	1849?
Panache (Le) du Roi.	Meynard. G.	French?	1856?
Panadera. (La)	Soriano. P.	Spanish.	1860?
Pancrace et Polycarpe.	Byesse. (Dièze?) ?	French?	1767? ?
Pandolfo. (Seigneur)	Canoby. L. G.	French.	1830?
Pandolfo.	Hasse. J. A.	German.	1699-1783
Pandolfo. (II)	Scolari. G.	Italian.	1720-1770
Pandora.	Beck. F.	German.	1730-1809
Pandora. "The Masque of"?)	Cellier. A.	English.	1844-1891
Pandora. (Opera?)	Dibdin. C.	English.	1745-1814
Pandora. (Operetta.)	Lassen. E.	Dane.	1830-1904
Pandora. (La boite de) (Operetta.)	Litolff. H. C.	English?	1818-1891
Pandora. (The mask of) (Otherwise: Pandora. (Die Buechse der))	Collins. ?	Ameri'n?	1851?
Pandora. (The masque of)	Sewell. Mrs. C. H. (Stewart?)	Americ'n.	1863
Pandora's Buechse. (Operetta?)	Fuss. J. E.	Hungar'n.	1777-1819
Panduri. (I)	Branaccio. A.	Italian.	1813-1846
Panier (le) fleuri.	Thomas. C. L. A.	French.	1811-1896
Paniere (il) d'amore.	Ricci. F.	Italian.	1809-1877
Panjandrum.	Morse. S. W.	Americ'n.	1858-1897
Panne aux airs. (Operetta.)	Barbier. F. E.	French.	1829-1889
Pantagruel.	Labarre. T.	French.	1805-1870
Pantalon (Le) de Casimir. (Operetta.)	Debillemont. J. J.	French.	1824-1879
Pantapouf Ier.	Blétry. ?	?	?

Panthée. (P.p?)	Gervais. C. H. (With the Duke of Orleans.)	French.	1671-1744
Panthée. (P.p?)	Reichardt. J. F.	German.	1752-1814
Panthères. (les Deux) (Operetta.)	Lagoanère. O.	French?	1846?
Pantins. (Les)	Hue. G. A.	French.	1858
Pantins (Les) de Violette. (Operetta.)	Adam. A. C.	French.	1803-1856
Pantoffel. (Der silberne)	Stuart. L.	(See: Slipper. (The silver))	
Pantoffelmacher. (Der) (Operetta.)	Kulger. V.	German?	1802? ?
Pantoffeln. (Die) (Operetta.)	Bierey. G. B.	German.	1772-1840
Pantoffeln. (die) (Operetta.)	Winter. P.	German.	1754-1825
Pantoufle. (La)	Rochefort. J. B.	French.	1746-1819
Pantoufle (La) de verre. (?)	Mraczek. J.	Hunga'n?	1872?
Pañuelo (El) de hierbas. (herbias?) (Operetta.)	Rubio. A.	Spanish.	1849?
Panurge.	Hervé. F. "Ronger"	French.	1825-1892
Panurge. (Operetta.)	Planquette. R.	French.	1850-1903
Panurge dans l'ile des Lanternes.	Grétry. A. E. M.	Belgian.	1741-1813
Paola.	"Jacobowski" (Belville. E.)	English.	1860?
Paola et Pietro. (P.p?)	Henrion. P.	French.	1819
Paolina e Susetta.	Fioravanti. Val.	Italian.	1764-1837
Paola Emilio.	Jannoni. E. (?)	Italian.	1771? ?
Paola Emilio.	Pignati. P. R.	Italian.	1660? ?
Paolo e Virginia.	Aspa. M.	Italian.	1806?-1868
Paolo e Virginia.	Guglielmi. P. C. (Re-arranged by A. Palomba.)	Italian.	1763-1827
Paolo e Virginia.	Migliorucci. V.	Italian.	1788 ?
Paolo e Virginia.	Tarchi. A.	Italian.	1760-1814
Papa (Der kleine), oder, Das Stadtgefaengniss. (Operetta.)	Gallenberg. W. R.	German.	1783-1839
Papa Gou-Gou.	Fuerst. W. W.	German.	1852
Papà Martin. (Or: The Porter of Havre.)	Cagnoni. A.	Italian.	1828-1896
Papà Mulinotto.	Campajolo. F.	Italian.	1825
Papa (Le) de Francine.	Varney. L.	French.	1850?
Papa (Der) hats befohlen.	Puricelli. J.	German?	1850?
Papagei. (Der)	Rubinstein. A. G.	Russian.	1829-1894
Papagei. (Der) (Operetta.)	Wolf. E. W.	German.	1735-1792
Papa's Wife.	de Koven. R.	Americ'n.	1859
Papagei und Gans, oder, Die cisalpinischen Perruecken. (Operetta.)	Haibel. J.	German.	1761 ?
Paphian (The) Bower.	Barnett. J.	(See: Bower.)	
Papillon. (Madame)	Offenbach.	(See: Madame.)	
Papillonfaenger (Der) auf dem blauen Gebirge. (Operetta.)	Tuczek. F.	Bohem'n.	1755?-1820
Papillotes (Les) de M. Benoit.	Reber. N. H.	Alsasc'n.	1807-1880
Papirio. (Lucio)		(See: Lucio.)	
Papirio sindaco. (Otherwise: Don Papirio sindaco.)	Degola. G.	Italian.	1803? ?
Papirius.	Stefani. Jan.	Pole.	1746-1829

Pappamosca.		(See: Fratelli (I) Pappamosca.)	
Pappamosca. (P.p?)	Guglielmi. P.	Italian.	1727?-1804
Pâquerette.	Duprato. J. L. A.	French.	1827-1892
Pâques (Les) de la reine. (Opera?)	Mériel. P.	French.	1818-1897
Pâques fleuries.	Lacome d' Estalenx. P. J. J.	French.	1838
Paquita. (P.p?)	Bossi. (M) E.	Italian.	1861
Paquita.	Dessauer. J.	Bohem'n.	1798-1876
Paquita.	Mallandaine. J. E .	English.	1835?
Paquita.	Tschiderer. (Baron) E.	German?	1839?
Paquita, ossia, Il feudatorio raggirato.	Valenza. A.	Italian.	1833?
Par la fenêtre. (Operetta.)	Bernicat. F.	French.	1841-1883
Par les Bois. (P.p?)	Jacques-Dalcroze. E.	French?	1865
Para palabra aragon.	?	(Madrid,	1883.)
Parade. (La) (Operetta.)	Jonas. E.	French.	1827-1905
Paradies. (Das) (Operetta.)	Ferron. A.	German?	1855
Paradies. (Das verlorene) (Opera?)	Rubinstein. A. G.	Russian.	1829-1894
Paradies (Das) der Frauen. (?)	Erlanger. V.	German.	1871?
Paradies Urteil. (Operetta.)	Schwarzkopff. T.	German?	1656? ?
Paradis (Le) de Mahomet, ou, La pluralité de femmes.	Kreubé. C. F. (With R. Kreutzer.)	French?	1777-1846
Paradis (Le) de Mahomet.	Planquette. R.	French.	1850-1903
Paradis (Le) perdu. (Opera?)	Ritter. (Bennet.) T.	French.	1841-1886
Paradiso (El) perdito. (Operetta.)	Rubio. A. (With Estelle.)	Spanish.	1849?
Parafulmine.	Delfico. M. (de Filippis.)	Italian.	1815? ?
Paragraph. (The) (Opera?)	Braham. J.	English.	1774-1856
Paragraph III. (Operetta.)	Suppé. F.	German.	1820-1895
Paraguassy. (Paraguassu?)	O'Kelly. J. (With Villeneux.)	Irish?	1829-1885
Paraphonia.	Butterfield. J. A.	English.	1837
Parapluie. (La) (P.p?)	Grisar. A.	Belgian.	1808-1869
Parasa.	Jommelli. N.	Russian.	1811?
Paratajo. (Il) (Otherwise: Cacciatore (Il) deluso.)	Ptrujski. ?	Italian.	1714-1774
Paravents. (Les deux)	Boieldieu. F. A.	French.	1775-1834
Par-devant maître Plantin.	Geng. ?	French?	1846?
Pardon (Le) de Ploërmel. (Otherwise: Dinorah, and, Wallfahrt (Die) nach Ploermel.)	"Meyerbeer. G." (Beer. J. L.)	German.	1791-1864
Parentela riconosciuta. (La)	Caruso. L.	Italian.	1754-1822
Parenti (I) ridicoli.	Raimondi. P.	Italian.	1786-1853
Parents. (Les faux)	Dubarrois. ?	French?	1793? ?
Parents (Les) d'un jour.	Benincori. A. M.	Italian.	1779-1821
Parfumeuse. (la joli)	Bonel. ?	French?	1812
Parfumeuse. (la Jolie) (Operetta.) (Otherwise: Schoenroeschen.)	Offenbach. J.	German	1819-1880
Pari. (Le)		(See: Mombreuil et Merville.)	

Pari (Le) de la duchesse d'Alençon. (Otherwise: Duchesse (La) d'Alençon.)	Chancourtois. L.	French.	1785 ?
Pari (Un) perdu. (Operetta.)	Bertrie. P.	French?	1845?
Paria. (Der)	Beer. M.	German.	1800-1833
Paria. (Il)	Villafiorita. G. B.	Italian.	1845-1902
Paria. (Il)	Carafa di Colobrano. M. E. F. V. A.P.	Italian.	1787-1872
Paria. (Il)	Donizetti. G.	Italian.	1797-1848
Paria. (Le) (Otherwise: Chaumière (La) indienne.)	Gaveaux. P.	French.	1761-1825
Paria. (le)	Moniusko. S.	(See: Jawnutz.)	
Parias.	"Mélesville. A. H. N." (Baron Duveyrier.)	French.	1820-1882
Parias. (Les)	Membrée. E.	French.	1820-1882
Paride. (Il)	Bontempi. G. A. (Angelini?)	Italian.	1624-1705
Paride.	Casella. P.	Italian.	1769-1843
Paride. (Il giudizio di) (Otherwise: Rivali (I) ridicoli.)	Fioravanti. Val.	Italian.	1764-1837
Paride. (Il giudizio di)	Graun. K. H.	German.	1701-1759
Paride. (Il giudizio di)	Mendozzi. ?	(See: Paride in **Ida.**)	
Paride. (Il giudizio di)	Pollarolo. C. F.	Italian.	1653-1722
Paride. (Il giudicio di)	Zanetti. A.	Italian.	1649-1721
Paride. (Le nozze di) (Opera?)	Galuppi. B.	Italian.	1706-1784
Paride ed Elena.	Gluck. C. W.	German.	1714-1787
Paride ed Enone.	Morlacchi. F.	Italian.	1784-1841
Paride e Ida.	Coletti. A. B.	Italian.	1675?-1752
Paride in Ida. (Re-written by Mendozzi as: Rivali (Le due) in gara, and, Paride (Il giudizio di))	Manza. C. (With A. Bonay.)	Italian.	1676? ?
Parigi dopo la guerra.	Delfico de Filippis. M.	Italian.	1815 ?
Parigino (Il) in Italia. (Opera?)	Baini. L.	Italian.	1754? ?
Paris. (P.p?)	Delius. F.	French?	1875?
Paris, ou, Le bon Juge.	Terasse. C.	French.	1874?
Paris. (The judgment of) (Opera?)	Arne. T. A.	English.	1710-1778
Paris. (The judgment of)	"Bartleman" (Barthélmon. F. H.)	French.	1741-1808
Paris. (Le jugement de)	Bertin. T. de la Doué	French.	1680-1745
Paris. (Le jugement de)	Charpentier. M. A.	(See: Pan.)	
Paris. (The judgment of) (Opera?)	Eccles. J. (With G. Finger.)	English.	1668-1735
Paris. (Le jugement de)	Horzizky. F.	Pole.	1743? ?
Paris. (Le jugement de) (Operetta.)	Laurent de Rillé. F. A.	French.	1828
Paris. (The judgment of) (Opera?)	Purcell. D.	English.	1660-1718
Paris. (The judgment of) (Opera?)	Weldon. J.	English.	1676-1736
Paris. (Das Urtheil von)	?	(Cassel, 1900.)	
Paris. (Das neue) (Operetta.)	Maurer. L. W. (With Coletti.)	German.	1789-1878
Paris by night.	Solman. A.	Americ'n.	1875?
Paris (The) Doll.	de Koven. R.	(See: Doll.)	
Paris en Pomeranie. (?)	Reuling. L. W.	German.	1802-1879

Paris und Helena.	?	(Dresden, 1650.)
Paris und Helena.	Winter. P.	German. 1754-1825
Paris und Oenone.	Kobelius. J. A.	German. 1674-1731
Pariser Leben.	Offenbach.	(See: Vie (La) Parisienne.)
Pariser (Der) Perruquier.	Thomas. C. L. A.	(See: Perruquier (Le) de la régence.)
Pariserin. (Die)	Suppé. F.	German. 1820-1895
Parisien. (Le petit) (Operetta.)	Vasseur. F. A. J. L.	French. 1844
Parisienne. (The gay)	"Caryll. I." (Tilkins. F.)	Belgian. 1861
Parisiennes. (Les) (Operetta.)	Vassseur. F. A. J. B.	French. 1844
Parisina.	Donizetti. G.	Italian. 1797-1848
Parisina.	Giribaldi. T.	Italian? 1852?
Parisina.	Keurvels. E. H. J.	Belgian. 1853
Parlatore (Il) eterno. (Opera?)	Ponchielli. A.	Italian. 1834-1886
Parnasso. (el) (Opera?)	Flecha. M.	Spanish. 1520?-1604
Parnasso (Il) accusato e diffeso.	Reutter. J. A. K. G.	German. 1708-1772
Parnasso (Il) accusato e diffeso.	Schwanberg. J. G.	German. 1740-1804
Parnasso (Il) in feste.	Haendel. G. F.	German. 1685-1759.
Parnassus. (The barrier of) (Opera.)	Dibdin. C.	English. 1745-1814
Parny. (La jeunesse de)	Piat. L.	French? 1866?
Parola (La) di matrimonio.	Gabrielli. N.	Italian. 1814-1891
Parola (La) d'onore.	Tritto. (Tritta?) D.	Italian. 1781 ?
Paroli.	Fall. L.	German? 1874?
Paron giovanni. (P.p?)	Castracane. A.	Italian? 1857?
Parpagnacco. (Opera?)	?	(Venice, 1707.)
Parr, or, A rat. (?) (Operetta.)	Klose. F.	German? 1837?
Parrandas. (Las) (Operetta.)	Brull. A.	Spanish? 1873?
Parrucchiere. (Il)	Astaritta. G. (Astarita. etc.)	Italian. 1749?-1803
Parrucchiere. (Il)	Cherubini. M.L.C.Z.S.	Italian. 1760-1842
Parrucchiere. (Il) (P.p?)	Gracia. M. del P. V.	Spanish. 1775-1832
Parrucchiere. (Il) (Opera?)	Piccinni. N.	Italian. 1728-1800
Parrucchiere (il) della Reggenza.	Pedrotti. C.	Italian. 1817-1893
Parrucchiere (Il) e la Crestaia.	Fioravanti. Vin.	Italian. 1799-1877
Parsifal.	Wagner. W. R.	German. 1813-1883
Parson. (The Female)	(Ballad Opera.) (Coffey?)	(London, 1732.)
Parson Ingram. or, Cavaliers and Roundheads.	Warren. A. B.	Americ'n. 1844?
Part (La) du Diable. (Or: Teufels (Des) Anteil.)	Auber. D. F. E.	French. 1782-1871
Partas (Partes?) (As seis) do Mundo.	Freitas-Gazul. F.	P't'guese. 1860?
Partenope.	Caldara. A.	Italian. 1670-1736
Partenope.	Cordella. G.	Italian. 1786-1846
Partenope. (Otherwise: Parthenope.)	Haendel. G. F. (With added recitatives by Keiser.)	German. 1685-1759
Partenope.	Hasse. J. A.	German. 1699-1783
Partenope.	Porpora. N. A.	Italian. 1686-1766

Partenope.	Predieri. L. A.	Italian. 1688-1769
Partenope.	Sarri. D.	Italian. 1678-1742?
Partenope.	Vinci. L.	(See: Rosaura Fedele, etc.)
Partenza (La) amorosa.	Caldara. A.	Italian. 1670-1736
Partenza (La) amorosa.	Viocca. P.	Italian. 1692? ?
Partenza (La) d'Ulisse da Calipso.		(See: Ulisse.)
Partenza (la) e'l ritorno de'marinari.	Galuppi. B.	Italian. 1706-1785
Partenza (La) fortunata.	?	(Venice, 1748.)
Partenza (La) inaspettata. (Opera?)	Salieri. A.	Italian. 1750-1825
Partenza (La) per l'America. (Operetta.)	Colli. F.	Italian? 1862? ?
Parthenope.	Keiser. R.	German. 1674-1739
Parthenope.	Haendel.	(See: Partenope.)
Parti (Le quattro) del mondo.	Chiavacci. V.	Italian. 1760-1815
Partie (La) carrée.	Gaveaux. P.	French. 1761-1825
Partie carrée.	Lavello. R.	French? 1829?
Partie (La) de Campagne.	Jadin. L. E.	French. 1768-1853
Partie (Une) de chasse.	Desfontaines. ?	French. 1748? ?
Partie (la) de chasse.	Saint-Georges. C.	French? 1745-1799
Partie (La) de tric-trac, ou, belle-mère.	Hanssens. C. L. J.	Belgian. 1777-1852
Partie (une) de Valets. (Operetta.)	Rose. G.	French? 1830?
Parties (Les quatres) du monde.	Mion. J. J. H.	French. 1711-1764?
Partisan. (Le) (Otherwise: Partigiano. (Il))	Osmond. (Le compte)	French. 1826-1891
Partita (Una) a scacchi.	Abbá-Cornaglia. P. (E. Ranfagni?)	Italian. 1851-1894
Partita (Una) a scacchi.	Delitala. ?	Italian. 1852?
Parysatis. (Opera?)	Saint-Saëns. C. C.	French . 1835
Pas. (Le premier) (Operetta.)	Bazin. G.	French. 1837?
Pas. (Le premier)	Blangini. G. M. M. F.	Italian. 1781-1841
Pas. (Les premiers) (Opera?)	Auber. D. F. E. (With others.)	French. 1782-1871
Pas (Un) de clerc. (Operetta.)	Camys. E.	French? 1860?
Pas de deux. (?)	Karge. M.	(See: Keins von Beiden.)
Pas de Sapeur. (Operetta.)	Robillard. V.	French? 1837?
Pas seul.	Cole. J .P.	English. 1847?
Pas si bête. (Operetta.)	Desormes. L. C.	French. 1840?
Pasado (El novio) por agua.	Hernando. R. J. M.	Spanish. 1822
Pasar la raya.	Valverde. L. (With Romea.)	Spanish? 1859?
Pascal Bailon. (Bailou?)	Cereceda. G.	Spanish. 1840?
Pascal Bruno. (Otherwise: Pasqual Bruno.)	Hatton. J. L.	English. 1809-1886
Pascariello. (Il Signor)	Potier. H. M.	French. 1816-1878
Pascha (Der) von Tunis. (Operetta.)	Halbe. J. A.	(See: Basha.)
Paschens datter. (Otherwise: Tochter (Die) des Pashas.)	Heise. P. A.	Dane. 1830-1879

Pasiface (Pasife?), ossia, L'impossible fatto possible.	Castrovillari. D.	Italian.	1630? ?
Pasman. (Ritter)	Strauss. (Jnr.) Johann	German.	1825-1899
Paso a dos. (Operetta.)	Guillé. ?	Spanish?	1869?
Pasqua d'azzimi. (P.p?)	Sauvage. A.	Italian.	1852?
Pasqua dei Fiori.	Luporini. G.	Italian.	1860?
Pasquale, ossia, Il postiglione burlato (ingannato?)	Alinovi. G.	Italian.	1790 ?
Pasquerelle. (Pascarelle?) le due)	Moretti. G.	Italian.	1807-1884
Passage (Le) du régiment.	Catrufo. G.	Italian.	1771-1851
Passagier. (Der blinde)		(Karlsruhe, 1903.)	
Passant. (le)	Paladilhe. E.	French.	1844
Passaporto. (Il) (Operetta.)	Buoanno. ?	Italian?	1858?
Passaporto (Il) del Droghiere.	Delle Grazie. Mlle. G.	Italian.	1866?
Passé minuit. (Operetta.)	Deffès. P. L.	French.	1819-1900
Passe-Partout. (Le)	Campenhout. F.	Belgian.	1779-1848
Passeggio (Il) in villa.	Rinaldo di Capua.	Italian.	1715 ?
Passegiata (Una) sul pachetto a vapore.	Gabrielli. N.	Italian.	1814
Passenger. (The outside) (Operetta.)	Reeve. W. (With J. Whitaker and D. Corri.)	English.	1757-1815
Passing Show.	Englaender. L.	German.	1853
Passion (The) of Sappho.	Clayton. T.	(See: Sappho.)	
Passione. (Una)	Perrino. M.	Italian.	1765? ?
Passioni (Le) per troppo amore.	"Heininghen. J. D." (Heinichen. J. D.)	German.	1683-1729
Passions. (The) (Opera?)	Dibdin. C.	English.	1745-1814
Pastor (Il) di Corinto.	Scarlatti. A.	Italian.	1659-1725
Pastor (Il) fido.	Apollini. S.	Italian.	1697? ?
Pastor (Il) fido.	?	(Venice, 1739.)	
Pastor (Il) fido. (Two settings.)	Haendel. G. F.	German.	1685-1759
Pastor (Il) fido.	Pietragrua. C. L.	Italian.	1692? ?
Pastor (Il) fido.	Salieri. A.	Italian.	1750-1825
Pastor (Il) fido.	Vannini. P. P.	Italian.	1669? ?
Pastor (Il) illustre .	Jommelli. N.	(See: Pastorella (Il) illustre.)	
Pastor (Il) reggio.	Ferrari. B.	Italian.	1597-1681
Pastorale (le) héroique.	?	?	?
Pastorcillos. (Los)	?	(Madrid, 1860.)	
Pastore (I') d'Anfriso. (Opera?)	Pollarolo. C. F.	Italian.	1653-1722
Pastorella (La) al soglio.	Latilla. G.	Italian.	1713-1789?
Pastorella (La) al soglio.	Orefice. A.	Italian.	1688? ?
Pastorella (La) cognita.	Franchis. C.	Italian?	1740? ?
Pastorella (La) commattuta. (Opera?)	"Onorio Ladel" (L. Leo.)	Italian.	1694-1744
Pastorella (La) delle Alpi.	Ortolani. T.	Italian.	1799-1875
Pastorella (La) delle Alpi.	Roesler. Joseph	Bohem'n.	1750-1792
Pastorella (la) feudatoria.	Vaccaj. N.	Italian.	1790-1848
Pastorella (Pastor?) illustre.	"Valentino" (N. Jommelli.)	Italian.	1714-1774
Pastorella (La) nobile. (Otheryise: Erede (L') di Belprato, and, Schaefrin, etc. (Die aedliche))	Guglielmi. P.	Italian.	1727-1804
Pastorella (la) rapita.	Fioravanti. Vin.	Italian.	1799-1877

Pastori (I) felici.	Traetta. T. M. F.S. (Trajetta?)	Italian.	1727-1779
Pastyrka. (P.p?)	Zavertal. J. R. (Sawerthal?)	Bohem'n.	1819-1893
Pata ('a) da Cabra.	Oudrid y Segura. C.	Spanish.	1829-1877
Patapouf Ier. (Operetta.) (P.p?)	Blétry. ?	French?	1859?
Patart, Patart et Cie.	Gregh. H. L.	French.	1843
Patatrich e Patatrach. (Operetta.)	Camerana. L.	(See: Palatrich.)	
Pat-chou-ly. (Operetta.)	Bentayoux. F. (Ben Tayoux?)	French.	1840
Pater.	Guglielmi. F. (?)	Italian.	1854?
Pater.	Gastoldon. S.	Italian?	1861
Pater. (?)	Monco. ?	Dutch.	?
Paternité (La) retrouvée.	Champein. S.	French.	1753-1830
Patie and Peggy.	(Ballad Opera.)	(London,	1731.)
Patience, or, Bunthorne's Bride.	Sullivan. A.	English.	1842-1900
Patre Calienno de la Costa.	Orefice. A.	Italian.	1688? ?
Patria.	Bernardi. E. (A?)	Italian.	1838
Patria.	Paladilhe.	(See: Patrie.)	
Patria. (Opera?)	Sadurni. C.	Spanish?	1863?
Patria.	Verdi.	(See: Battaglia (La) di Legnano.)	
Parick in Prussia.	Shield. W.	English.	1748-1829
Patrie! (Otherwise: Vaterland, and, Patria.)	Paladilhe. E.	French.	1844
Patrie. (La)	Reyer. (Rey?) L. E. E.	French.	1823-1909
Patrie (La) reconnaissante. (Otherwise: Apothéose (L') de Beaurepaire.)	Candeille. P. J.	French.	1744-1827
Patrie (La) reconnaissante. (Otherwise: Apothéose (L') de Beaurepaire.)	Méhul. E. N. (H?)	French.	1763-1817
Patriot. (Der englische)	Haydn. J. M.	German.	1737-1806
Patriot. (The)	Stevenson. J. A.	Irish.	1761?-1833
Patriot (Der) auf dem Lande. (Operetta.)	Holly. F. A.	Bohem'n.	1747-1783
Patriotes. (les)	Willame. A.	Belgian.	1834
Patriotisme. (Le) (P.p?)	Vogler. G. J.	German.	1749-1814
Patriots. (The)	Adler. J.	Ameri'n?	1865?
Patriots. (The Spanish) (Opera?)	Stevenson. J. A.	Irish.	1761?-1833
Patrit. (?)	?	(Paris,	1904.)
Patritius.	Haydn. J. M.	German.	1737-1806
Patrò Tonno d'Isca chelleta marenaresca.	Veneziani. G.	Italian?	1684? ?
Pattes blanches. (Operetta.)	Laurent de Rillé. F. A.	French.	1828
Patto (Il) di nozze.	Brocchi. G.	Italian.	1855?
Patunnie (Le) di padron Lorenzo. (Operetta.)	Mascetti. ?	Italian.	1855?
Paul Ier. (La mort de)	"Bovery. J." (Bovy. A. N. J.) (With Lefèvre and Luce-Varlet.)	Belgian.	1808-1868
Paul Jones.	Planquette. R.	French.	1850-1903

Paul and Virginia.	Reeve. W. (With Mazzinghi.)	English.	1757-1815
Paul and Virginia.	Solomon. E.	English.	1855-1895
Paul et Julie, ou, La lettre supposée.	Péan de la Roche-Jagu. Mlle. E. F.	French.	1820?-1871
Paul et Virginie. (Opera?)	Kreutzer. R.	German?	1766-1831
Paul et Virginie, ou, Le triomphe de la vertu.	Lesueur. J. F.	French.	1760-1837
Paul et Virginie.	Massé. F. M. "Victor"	French.	1822-1884
Paul et Virginie.	Robert. D. (With Laban.)	French.	1846?
Paul, faut rester. (Opera?)	Robillard. V.	French?	1837?
Paulin et Clairette, ou, Les deux espiègles.	Dezède. N. (Dezaides?)	French?	1740?-1792
Pauline.	Cowen. F. H.	English?	1852
Pauline, the Belle of Saratoga. (P.p?) (Operetta.)	Danks. H. P.	Americ'n.	1834
Pauline. (Operetta.)	Drechsler. J. (G?)	Bohem'n.	1782-1852
Pauline. (Operetta.)	Sutor. W.	German.	1774-1828
Pauline et Henri.	Riegel. H. Joseph (Rigel?)	French?	1741-1799
Pausania.	Legrenzi. G.	Italian.	1625?-1690
Pavie.	Clérice. J.	Argen'n.	1863
Pavillion. (The) (Operetta.)	Linley. W.	English.	1767?-1835
Pavillion. (Le) (Operetta.)	Piccinni. L. A.	Italian.	1779-1850
Pavillion (le) des fleurs, ou, Les Pêcheurs de Grenade.	Dalayrac.		(See: Pavillion (Le) du Calife.)
Pavillion (Le) du Calife, ou, Almanzor et Zobéide. (Otherwise: Pavillion (Le) des fleurs, etc.)	Dalayrac. N.	French.	1753-1809
Pavo (el) de navidad.	Barbieri. F. A.	Spanish.	1823-1894
Pay to my order.	Horn. C. E.	English.	1786-1849
Payassos. (Los)	?	(Mexico,	1905.)
Pays (le) de Cocagne.	Thys. Mme. P. (Sebault.)	French.	1836?
Pays (Le) des bijoux. (Operetta.)	Douay. G.	French.	1840
Pays (le) d'or. (Opera?)	Vasseur. F. A. J. L.	French.	1844
Paysan. (le)	Poisot. C. E.	French.	1822-1904
Paysan (Le) à prétention.	Deshayes. P. D.	French.	1760? ?
Paysanne. (La fausse) (Otherwise: Inconséquence. (L'heureuse))	Propiac. C. J. F. G.	French.	1760?-1823
Paysanne (La) curieuse.	Dezède. Mlle. F.		(See: Lucette et Lucas.)
Paysanne (La) supposée, ou, La fête de la moisson.	Blasius. M. F.	French.	1758-1829
Pazar la raga.	Valverde. L. (With Romea.)		(See: Pasar.)
Pazienza (La) di Socrate, etc.			(See: Socrate.)
Pazza (La) per amore.			(See: Nina.)
Pazza (La) per progetto.	Graffigna. A.	Italian.	1817-1896
Pazzi. (I quattro)	Zingarelli. N. A.	Italian.	1752-1837
Pazzi (I) abderiti.	Draghi. A.	Italian.	1635-1700
Pazzi (I) amanti. (Opera?) (P.p?)	Della Viola. A.	Italian.	1538? ?

Pazzi (i) gloriosi.	Gagni. A.	(See: Matti (I) gloriosi.)
Pazzi (I) improvisati.	Brizio. P.	Italian. 1737-1825
Pazzi (I) per disimpegno.	Andreozzi. G.	Italian. 1763-1826
Pazzi (I) per progetto.	Donizetti. G.	Italian. 1797-1848
Pazzi (I) per troppo amore.	Heinichen. J. D.	German. 1683-1729
Pazzia (La) amorosa, ossia, La pazzia d'amore.	Gasparini. F.	Italian. 1668-1737
Pazzia (La) de'Gelosie.	Anfossi. P.	Italian. 1727-1797
Pazzia (la) della regina.	Duprez. C. L.	French. 1806-1896
Pazzia (Pazza) (La) giornata, ossia, Il matrimonio di Figaro.	"Portogallo" (Portugal. M.)	P't'guese. 1762-1830
Pazzia (La) per musica. (Otherwise: Corrivo. (Il))	Brunetti. A.	Italian. 1760? ?
Pazzia (La) per musica. (Otherwise: Secretista. (Il))	Cecere. C.	Italian. 1708? ?
Pazzia (La) senile. (Opera?)	Banchieri. A.	Italian. 1565?-1634
Pazzie (Le) d'Orlando.	Guglielmi. P. (And others.)	(See: Orlando.)
Pazzie (Le) d'amore.	Pistocchi. F. A.	Italian. 1659-1726
Pazzie (Le) d'amore.	"Cola Melfiche." (M. Falcho.)	Italian. 1692? ?
Pazzie (Le) degli amanti.	Pollarolo. C. F.	Italian. 1653-1722
Pazzie (Le) di Stellidaura e Zoroaste.	Cimarosa. D.	Italian. 1749-1801
Pazzo (Lo) Apposta. (Opera?)	Leo. L.	Italian. 1694-1744,
Pazzo. (Il creduto)	Favi. A.	Italian. 1760? ?
Pazzo (Il) glorioso.	Brunetti. A.	Italian. 1760 ?
Pazzo (Il) glorioso.	Cocchi. G.	Italian. 1720-1804
Pazzo (Il vecchio) in amore. (Opera?)	?	(Venice, 1732.)
Pazzo (Un) ne fa cento.	Gassmann. F. L.	Bohem'n. 1729-1774
Pazzo (Un) ne fa cento.	Mayr. J. S.	German. 1763-1845
Pazzo (Un) ne fa cento. (Otherwise: Don Chisciotte.)	Ristori. A.	Italian. 1692-1753
Pazzo (Il) per amore.	Albini. F. M.	Italian. 1836?
Pazzo (Il) per forza.	Grassoni. G.	Italian. 1819?
Pazzo (Il) per forza.	Melani. J.	Italian. 1647? ?
Pazzo (Il) per forza.	Schuster. J.	German. 1748-1812
Pazzo (Il) per forza.	Weigl. J.	Hunga'n? 1766-1846
Pazzo (Il) per la musica. (P.p?)	Mayr. J. S.	German. 1763-1845
Pazzo (Il) per politico.	Predieri. L. A.	Italian. 1688-1769
Péage. (Le) (Operetta.)	Planquette. R.	French. 1850-1903
Pearl (The) Fishers.	Bizet.	(See: Pêcheurs (Les) de Perles.)
Pearl (The) and the Pumpkin. (Operetta.)	Bratton. J. W.	Americ'n. 1875?
Pearl (The) of Bagdad. (Operetta.)	Loretz. J. M.	Americ'n. 1840
Pearl (The) of Iran. (P.p?)	Bantock. G.	English. 1868
Pearl of Pekin.	Kerker. G.	German. 1857
Peasant. (The noble)	Shield. W.	English. 1748-1829
Peasant. (The Tyrolean)	Bishop. H. R.	English. 1786-1855
Peau d'âne. (Operetta.)	"Ruytler" (Pilate. A.)	French. 1810-1877
Peau (La) de l'Ours.	Arquier. J.	French. 1763-1816

Peau (La) de l'Ours. (Operetta.)	David. S.	French.	1836-1895
Péché Véniel.	Terasse. C.	French.	1874?
Péché (le) de M. Géronte.	Chaumet. W.	French.	1842
Pêcheur (Le) Napolitain Masaniello.	Carafa.	(See: Masaniello.)	
Pêcheurs. (Les) (Operetta.)	Gossec. F. J.	Belgian.	1734-1829
Pêcheurs. (les Deux) (Operetta.)	Offenbach. J.	German.	1819-1880
Pêcheurs (les) de Catane.	Maillart. L.	French.	1817-1871
Pêcheurs (les) de Catane.	Rostrand. A. J.	French.	1844
Pêcheurs (les) de perles. (Otherwise: Pearl (The) Fishers, Pescatore (I) di Perle, Leila, and, Perlenfischer. (Die))	Bizet. A. C. L. "Georges"	French.	1838-1875
Pêcheurs (Les) de Saint-Jean. (Otherwise: Fischer (Die) von Saint- Jean.)	Widor. C. M.	French.	1845
Pêcheurs (Les) de Tarente. (Opera?)	Pilati (Pilate?). A.	French.	1810-1877
Pêcheurs (Les deux) et la belle-mère. (Operetta.)	Lafage. ?	French.	1857
Pecorella (La) smarrita. (Operetta.)	Furlanetto. P. L.	Italian.	1849-1880
Pedante (il) di Tarsia.	Bazzani. F. M.	Italian.	1593-1660
Pedanti. (i Due)	Agnelli. S.	Italian.	1817
Pedanti. (i Due)	Beaupuis. G.	French.	1820
Pedrina (La) (P.p?)	Stadtfeld. C. J. F. A.	German.	1826-1853
Pedro de Zalaméa.	Godard. B. L. P.	French.	1849-1895
Pedro el cruel.	Eslava. H.	Spanish.	1807-1878
Pedro und Elvira. (Operetta.)	Eberwein. T. M.	German.	1775-1831
Peep (A) behind the curtain. (Operetta?)	"Bartlemann" (Barthélemon. F. H.)	French.	1741-1808
Peeping Tom. (Operetta.)	Arnold. S.	English.	1740-1802
Peggio il rimedio del male.	Raimondi. P.	Italian.	1786-1853
Peggy. (Pretty) (Operetta.)	Mildenberg. A.	Americ'n.	1873
Peggy from Paris.	Loraine. W.	Americ'n.	1869
Pegnoratrice de'20 per cento. (La)	Cholen. ?	Italian?	1804?- ?
Peines d'amour perdue.	Mozart.	(See: Così fan tutte.)	
Peines (es) et les plaisirs de l'amour.	Cambert. R.	French.	1628-1677
Peintre (le) amoureux de son modèle. (Otherwise: Pittor (Il) innamorato.)	Duni. E. R.	Italian.	1709-1775
Peking roszaja. (Operetta.) (Otherwise: Rose (Die) von Pekin.)	Sztojanovics. E.	Hunga'n?	1862?
Pelage, ou, le Roi et la Paix.	Spontini. L. G. P.	Italian.	1774-1851
Pelagio. (Il)	Gerli. G.	Italian.	1800?
Pelagio. (Il)	Mercandante. G. S. R.	Italian.	1797-1870
Pélée (Les Noces de) et Thetis.	Cavalli.	(See: Teti.)	
Peleo. (P.p?)	Vinci. L.	Italian.	1694-1746
Pélerins (Les) de la Mécque.	Gluck.	(See: Rencontres (Les) imprévue.)	
Pelle di Leone.	Gialdi. N.	Italian?	1849?

Pelléas et Mélisande.	Debussy. C.	French.	1862
Pellegrina. (La)	Clementi. F.	Italian.	1860?
Pellegrina (La) costante. (Opera?) (P.p?)	Vittorij. L.	Italian.	1588?-1670
Pellegrinaggio (Il) delle grazie al oracolo Dodoneo.	Draghi. A.	Italian.	1635-1700
Pellegrino. (Il)	Antoni. A.d'	Italian.	1760? ?
Pellegrino. (il)	Cattani. L.	Italian.	1650?
Pellegrino (Il) bianco.	Grazioli. G. B. (F.(?))	Italian.	1770-1820?
Pelleter. (El)	Bellver. ?	Spanish?	1871?
Pelletier (Le) de Saint-Fargeau. (Opera?) (Otherwise: Martyr (Le premier) de la République Française.)	Blasius. M. F.	French.	1758-1829
Pelope.	Jommelli. N.	Italian.	1714-1774
Pelope (Il) geloso.	?	(Vienna.	1659.)
Pelope ed Ippodamia.	Colonna. G. P.	Italian.	1640-1695
Pelopida Tebana in Tessaglia.	Draghi. A.	Italian.	1635-1700
Pelopidas.	"Bartlemann." (Barthélemon. F. H.)	French.	1741-1808
Pelops Brautwerbung. (Otherwise: Namluvy Pelopvy.)	Fibich. Z.	Bohem'n.	1850-1900
Pena (La) degli occhi.	Rossi. Franc.	Italian.	1645? ?
Pendant la chasse. (Operetta.)	Henrion. P.	French.	1819-1901
Pendu. (Le)	Clapisson. A. L.	French.	1808-1866
Penelope.	(Ballad Opera.)	(London,	1722.)
Penelope.	Carvalho. J. de Sousa	P't'guese.	1739-1794
Penelope la casta.	"Chelleri." F. (Keller?)	Italian?	1686-1757
Penelope.	Cimarosa. D.	Italian.	1749-1801
Penelope.	Conti. F. B.	Italian.	1681-1732
Penelope la casta.	Draghi. A.	Italian.	1635-1700
Penelope.	Galuppi. B.	Italian.	1706-1785
Penelope.	Gazzaniga. G.	Italian.	1743-1819
Penelope.	Jommelli. N.	Italian.	1714-1774
Pénélope.	Piccinni. N.	Italian.	1728-1800
Pénélope. (Mam'zelle)	Lajarte. T. E.	(See: Mam'zelle.)	
Penelope.	Rota. G.	Italian?	1832?
Penelope la casta.	Niccolini. F.	Italian.	1650? ?
Penelope la casta.	Pallavicini. C.	Italian.	1630-1688
Penelope la casta.	Perti. G. A.	Italian.	1661-1756
Penelope la casta.	Scarlatti. A.	Italian.	1659-1725
Penelope und Odysseus. (Ulysses?) (Second of two parts.)	Keiser. R.	German.	1674-1739
Penitent. (The fair) (Opera?)	Eccles. J.	English.	1668-1735
Penitent. (The fair) (Opera?)	Lenton. J.	English.	1650?-1719
Penitent. (The unhappy) (Opera?)	Purcell. D.	English.	1660-1718
Penitente. (La)	Margantoni. V.	Italian.	1626? ?
Pénitente. (la)	"Valgrand. C." (Marie F. C. de Reiset.) (Vicomtesse de Grandval.)	French.	1830
Penitentia victrix seu Bersabea.	Beccadelli. (?) C.	Italian.	?

Pénitents (les) rouges.	Warot. V.	French.	1808-1877
Penna (La) d'oro.	Lorenzo. G.	Italian?	1851?
Penna (la) del Diavolo.	Quilici. M.	Italian.	1800?-1889
Penna Kiraly. (Operetta.)	Erkel. A.	Hungar'n.	1846
Pennikeese, or, Cuisine and Cupid.	Shephard. T. G.	Americ'n.	1848-1905
Pension (La) de jeunes demoiselles.	Piccinni. L. A.	Italian.	1779-1850
Pension (la) de jeunes garçons.	Porpiac. C. J. F. G.	French.	1760?-1823
Pension (La) Tonchard. (P.p?)	Vasseur. F. A. J. L.	French.	1844
Pensionat (Le) de jeunes demoiselles.	Devienne.	(See: Visitandines. (Les))	
Pensionat. (Das) (Operetta.)	Suppé. F.	German.	1820-1895
Penticosta. (La) (P.p?)	Lambert. L.	French.	1861
Pentimento (Il) generoso.	Fiore. (Fiori?) S. A.	Italian.	1692? ?
Pentita. (La)	Battista. V.	Italian.	1823-1873
Pepe-Gallardo. (Operetta.)	Chapi y Lorente. R.	Spanish.	1851
Pepe-Hillo.	Cereceda. G.	Spanish.	1840?
Pepin's (King) Campaign. (Operetta?)	Arne. T. A.	English.	1710-1778
Pepita.	Delahaye. (Jnr.) L.	French.	1844-1896
Pepita. (Operetta.)	Heygi. B.	Hunga'n?	1860?
Pepita Jimenez. (Gimenez?)	Albeniz. I.	Spanish.	1860-1909
Pepito. (Operetta.)	Offenbach. J.	German.	1819-1880
Pequeno Drama. (Opera?)	"Portogallo" (Portugal. M.)	P't'guese.	1762-1830
Percival und Griseldis.	Mueller. J. F.	German.	1822?
Per l'amore. (Opera?)	Perosio. E.	Italian.	1859?
Per l'erede.	Vitroli. P. (Vitrioli. A.?)	Italian.	1865?
Per Swinaherde. (Svinaerde?)	Hallstroem. I. K.	Swede.	1826-1901
Per un bacio.	Leoni. C.	Italian.	1866?
Perdita, oder, Ein Wintermaerchen.	Barbieri. C. E.	Italian.	1822-1867
Perdita.	Nešvera. J.	Bohem'n.	1842
Perdono. (Il)	Maggi. P.	Italian.	1850?
Père. (le bon)	Cambini. G. G.	Italian.	1746-1825
Père. (Le bon)	Fay. E.	French.	1770-1845
Père (Le) Gaillard.	Reber. N. H.	Alsasc'n.	1807-1880
Père (le) Lajoie.	Conrardy. J.	Belgian.	1836
Père (Le) rival.	Janssens. J. F. J.	Belgian.	1801-1835
Peregrinos. (los) (Operetta.)	Rogel. J.	Spanish.	1829
Perfetto (Un) ricambio.	Gerace. (Girace?) I.	(See: Ricambio.)	
Pergola. (La)	Lillo. G.	Italian.	1814-1863
Pergolesi. (G. Battista)	Grazioli. M. L. P.	Italian.	1860?
Pergolesi.	Ronchetti-Monteviti (Bocca?) S.	Italian.	1814-1882
Pergolesi.	Serrão. P.	Italian.	1830
Pergolesi. (Gian Battista)	Tasca. P. A.	Italian.	1862?
Peri. (La)	Leonardi. A.	Italian.	1853-1891
Peri. (La)	Pisani. B.	Italian.	1811
Peribea e Telamone.	Niccolini. G. (Nicolini?)	Italian.	1771-1842
Périchole. (La)	Audran. E.	French.	1842-1901
Périchole. (la) (Operetta.)	Offenbach. J.	German.	1819-1880
Pericle (Il) effeminato.	Luzzo. F.	Italian.	1622? ?
Pericle in Samo.	?	(Venice,	1701.)
Perico el Aragonès.	Blasco. ?	Spanish?	1855?
Perina e Varone. (Opera?)	Fini. (Fino?) M.	Italian.	1708
Périnette. (Operetta.)	Offenbach. J.	German.	1819-1880

Perla (La) d'Égypte. (Operetta.)	Hetai. E.	Hunga'n?	1869?
Perla de Jade. (Operetta.)	Ratz. L.	French?	1872?
Perla (La) de Naples.	Auscher. A.	French?	1855?
Perla (La) de Oriente.	Hermoso. ?	Spanish?	1866?
Perla (La) del valle. (Operetta.)	Zubiaurre. V.	Spanish.	1837
Perla (La) del villagio.	Gambaro. A.	Italian.	1851?
Perla nera. (La)	Boccardi. R.	Italian.	1873?
Perle. (Die gefundene) (Operetta.) (P.p?)	Weber. F. D.	Bohem'n.	1771-1842
Perle (La) de Brinborio. (Operetta.)	Coupin. ?	French?	1858?
Perle (La) de Frascati.	Roubin. A.	French.	1822
Perle (la) d'Alsace. (Operetta.)	Hervé. F. "Ronger"	French.	1825-1892
Perle (La) du Brésil.	David. F. C.	French.	1810-1876
Perle (La) du Cantal. (Operetta.)	Toulmouche. F.	French.	1850-1909
Perle (Die) von Augsburg.	"Polak-Daniels"	(See: Philippine Welser.)	
Perlenfischer. (Die)	Bizet.	(See: Pêcheurs (Les) de Perles.)	
Perlenkraenze. (Die drei)	Kauer. F.	German.	1751-1831
Perlenmuschel (Die), oder, Columbien's Rettung aus der Feuersbrunst. (Operetta.)	Volkert. F.	Behem'n.	1767-1845
Permission (la) de dix heures. (Operetta.) (Otherwise: Urlaub nach Zapfenstreich.)	Offenbach. J.	German.	1719-1880
Permissions (Deux) de dix heures. (Operetta.)	Barbier. F. E.	(See: Deux.)	
Peronne sauvée.	Dezède. (Dezaides?) N.	French?	1740?-1792
Perouse. (The)	Davy. J. (With J. Moorehead.)	English.	1763-1824
Perrin. (Michele)	Cagnoni. A.	Italian.	1828-1896
Perrin et Lucette.	Cifolelli. G.	Italian?	1730? ?
Perruche. (La)	Clapisson. A. L.	French.	1808-1866
Perrueckenmacher. (Der) (Operetta.)	Eulenstein. A. H. S. Euler von	German.	1772-1821
Perruecke und Musik.	Miller. J.	German.	1782-1851
Perruque (Coiffure?) (la) de Cassandre.	Montaubry. J. B. E.	French.	1824
Perruque (La) et la Redingote.	Kreubé. C. F. (With R. Kreutzer.)	French?	1777-1846
Perruquier (Le) de la Régence. (Otherwise: 1717, oder, Der Pariser Perruekenmacher.)	Thomas. C. L. A .	French.	1811-1896
Persane. (La jolie) (Operetta.)	Lecocq. A. C.	French.	1832
Persée.	Dauvergne. A. (L) (With B. de Bury and others.)	French.	1713-1797
Persée.	Lulli. G. B.	Italian.	1633-1687
Persée.	Philidor. F.A. Danican	French.	1726-1795
Perseo.	Carvalho J.de Sousa	P't'guese.	1739?-1794?
Perseo.	Draghi. A.	Italian.	1635-1700
Perseo. (Le azioni fortunate di)	Draghi. A.	Italian.	1635-1700

Perseo.	Mattioli. A.	Italian.	1617? ?
Perseo.	Sacchini. A. M. G.	Italian.	1739-1786
Perseo. (L'incoronazione di)	Tosi. G. F.	Italian.	1600? ?
Perseo. (Il ritorno di)	Paisiello. G.	Italian.	1741-1816
Perseus.	Duncan. W. E.	English.	1866
Perseus und Andromeda.	Baumgarten. G.	German.	1741-1813
Perseverance, or, The third time is the best.	Giordani. T. (?)	Italian.	1740? ?
Persuasione (La) correta.	Guglielmi. P. C.	(See: Presunzione.)	
Pertarido.		(See: Bertarido.)	
Pertharide.	Horzizky. F.	Pole.	1743? ?
Pertinace.	Biego. P.	Italian.	1658? ?
Pertinace.	Lanzi. V.	Italian.	1669? ?
Pertinace.	Legrenzi. G.	Italian.	1625?-1690
Pertinax. (P.p?)	Gevaert. F. A.	Belgian.	1828-1908
Perugina.	Monpou. F. L. H.	(See: Meunière. (La))	
Peruvian. (The fair) (Opera?)	Hook. J.	English.	1746-1827
Péruviens. (Les)	Arquier. J.	French.	1763-1816
Péruviens. (Les)	Horzizky. F.	Pole.	1743? ?
Pervenche. (Operetta.)	Audran. E.	French.	1842-1901
Pervonte, oder, Die Wuensche. (Operetta.)	Lindpainter. J. P.	German.	1791-1856
Pervonte, oder, Die Wuensche. (Operetta.)	Reinecke. L. K.	German.	1774-1820
Pervonte, oder, Die Wuensche. (Operetta.)	Roser von Reiter. R.	German.	1779-1830
Pescatore (il) di Palermo.	Grossmann. L.	Russian.	1835
Pescatore (Il) di Perle.	Bizet.	(See: Pêcheurs (Les) de Perles.)	
Pescatore (Il) disinginnato.	Pollarolo. C. F.	Italian.	1653-1722
Pescatore (Il) fortunato, ossia, Il principe d'Ischia.	Novi. F. A.	Italian.	1763? ?
Pescatrice, (La) ossia, L'erede riconosciuta.	Piccinni. N.	Italian.	1728-1800
Pescatrice. (La bella) (Otherwise: Fischermaedchen, (Das) and, Villanella (La) incivilita.)	Guglielmi. P.	Italian.	1724-1804
Pescatrice (La) fedele.	Anfossi.	(See: Vera (La) costanza.)	
Pescatrici. (Le)	Bertoni. F. G.	Italian.	1725-1813
Pescatrici. (Le)	Gassmann. F. L.	Bohem'n.	1729-1774
Pescatrici. (Le)	Paisiello. G.	Italian.	1741-1816
Pesce (Un) d'Aprile.	Deperis. ?	French?	1874?
Peste (La) a Florence.	Halévy.	(See: Guido e Ginevra.)	
Pet (The) of the Petticoats. (Operetta.)	Barnett. J.	English.	1802-1890
Peter Bryllup.	Schulz. J. A. P.	German.	1747-1800
Peter der Grosse, Kaiser von Russland.	Hempel. C. G.	German.	1715-1801
Peter der Grosse.	Lortzing.	(See: Zar und Zimmermann.)	
Peter (Die Jugend) des Grossen. (Operetta.)	Weigl. J.	Hunga'n?	1766-1846
Peter Schmoll und seine Nachbarn.	Weber. K. M. F. E.	German.	1786-1826
Peter Stieglitz. (Operetta.)	Glaeser. F.	Bohem'n.	1799-1861
Peter the Great.	Cooke. T. S.	Irish.	1782-1848

Peter the Shipwright.	Lortzing.	(See: Czar und Zimmermann.)
Peter und Aennchen. (Operetta.)	Abeille J. C. L.	German. 1761-1838
Peter und Aennchen. (Operetta.)	André. J.	German. 1741-1799
Peter und Katharina.	Flotow.	(See: Pierre et Catherine.)
Peter von Szapary.	Schindelmeisser. L.	German. 1811-1864
Peter's Brautfahrt. (Operetta.)	Brava. F. M.	Bohem'n. 1845
Peter's Pledge. (Operetta.)	Vincent. G. F.	English. 1855
Peterkin.	Camerana. L.	Italian. 1846
Petermaennchen. (Das) (Operetta.)	Lappe. P.	German. 1810? ?
Petermaennchen. (Das) (Operetta.) (Two settings.)	Weigl. J.	Hunga'n? 1766-1846
Petit-Blaise.	Rougnon. P. L.	French. 1846
Petit Bonhomme vit encore. (Operetta.)	Deffès. P. L.	(See: Bonhomme.)
Petit-Maître (Le) en province. (Operetta.)	Alexandre. C. G.	French. 1734? ?
Petit-Poucet. (Le)	Audran. E.	French. 1842-1901
Petit-Poucet. (Le)	Laurent de Rillé. F. A.	French. 1828
Petite (La) Mariée. (Operetta.) (Otherwise: Feather. (The scarlet)	Lecocq. A. C.	French. 1832
Petits (Les) du premier. (Operetta.)	Albert. E.	French. 1823-1865
Petits Chagrins.	Reuling.	(See: Chagrins.)
Petrarca.	Roberti. G.	Italian. 1823
Petrarka und Laura.	Kienlen. J. C.	Pole. 1775?-1830
Pétrarque.	Duprat. H.	French. 1824-1889
Petromiai (I) ed i Geminiai.	Biagi. Alamanno	Italian. 1806-1861
Petruccio.	Maclean. A. (Morvaren?)	English. 1872
Petru Rarsech. (?)	Caudella. E.	Rouma'n. 1841
Pettegole. (Le)	Montuoro.	(See Commères. (Les))
Pettegolezzi (I) teatrali.	?	(Venice, 1790.)
Peuples. (Les deux) (Opera?) (P.p?)	Missa. A. J. L.	French. 1861
Peur. (La fausse) (Operetta.)	Darcis. F. J.	French. 1756 ?
Peur. (La fausse)	Dalayrac.	(See: Leçon. (La))
Peur. (La) de Gendarme.	Darien. J.	French. 1867?
Peveril of the Peak.	Horn. C. E.	English. 1786-1849
Peyreuse. (La)	Roser von Reiter. Fr.	German. 1779-1830
Pezzenti.	Canepa. L.	Italian. 1842?
Pfaendung und Personalarrest. (Operetta.)	Teyber. (Tayber?) F.	German. 1756-1810
Pfarrer (Der) von Meudon.	Woyrsch. F.	German. 1860
Pfarrers (Des) Tochter von Taubenhayn. (Opera?)	Loewe. J. H.	German. 1766 ?
Pfarrhaus. (Das)	Moehring. F.	German. 1716-1887
Pfauenfest. (Das)	Zumsteeg. J. R.	German. 1760-1802
Pfefferprinz. (Der) (Operetta.)	Bial. R.	German. 1834-1881

Pfeifer (Der) von Dusenbach.	Kleinmichel. R.	German.	1846-1901
Pfeifer (Der) von Hardt.	Krones. E.	German?	1862?
Pfeifer (Der) von Haardt.	Langer. F.	German.	1839-1905
Pfeiferkoenig. (Der) (P.p?)	Beer. (Behr?) M. J.	German.	1851-1908
Pfeifertag. (Der)	Schillings. M.	German.	1868
Pferd. (Das trojanische) (P.p?)	Woelfl. J.	German.	1772-1812
Pferd. (Das eherne)	Auber.	(See: Cheval (Le) de bronze.)	
Pferd (Ritter?) (Das) ohne Kopf. (Operetta.)	Volkert. F.	Bohem'n.	1767-1845
Pferderennen (Das) zu Newmarket.	Stuntz. J. H.	Swiss.	1793-1859
Pfiffikuss. (Der) (Operetta.)	Saenger. B. E.	German.	1862?
Pfingsten in Florenz. (Operetta.) (Otherwise: Amorita.)	Czibulka. A.	Hungar'n.	1842-1894
Pfirsichdiebe. (Die) (Operetta.)	Remde. J. C. H.	German.	1797? ?
Pflegekinder. (Die) (Operetta.)	Lindpainter. P. J.	German.	1791-1856
Pforte. (Die eiserne)	Weigl. J.	Hunga'n?	1766-1846
Phaedon und Naïde. (Operetta.)	Bachmann. G.	German.	1763-1840
Phaedon und Naïde. (Operetta.)	Bierey. G. B.	German.	1772-1840
Phaedre von Athen. (?)	Federmann. M.	German.	1865?-1905
Phaeton. (The fall of) (Operetta?)	Arne. T. A.	English.	1710-1778
Phaeton. (Der siegende)	Keiser.	(See: Endymion. (Der gedemuethigte.)	
Phaéton.	Lulli. G. B.	Italian.	1633-1687
Phaéton.	?	(Amsterdam, 1712.)	
Phaéton.	Paradies. P. D. (Paradisi?)	Italian.	1710-1792
Phaeton, or, The fatal divorce. (Opera?)	Purcell. D.	English.	1660-1718
Phaetonte. (Precipicio de)	Silva. A. J.	P't'g'ese?	1707? ?
Phaétuse. (Opera?)	Iso. ?	French.	1729? ?
Phalbauer. (Die) (Otherwise: Amor Titus Schwadronicus.)	Freudenberg. W.	German.	1838
Phanor et Angela.	Persuis. L. L. Loiseau	French.	1769-1819
Phantasie. (Die gefesselte)	Schubert-Mottl. ?	German.	1873?
Phantasien im Bremen Rathskeller.	?	?	?
Phantasten. (Die)	Paisiello.	(See: Visionari. (I))	
Phantom. (The)	Flotow.	(See: Ombre. (L'))	
Phaon.	Piccinni. N.	Italian.	1728-1800
Pharamond.	Boieldieu. F. A.	French.	1775-1834
Pharamundus.	Hasse. J. A. (?)	German.	1699-1783
Pharao Tubaetes.	Graun. K. H.	German.	1701-1759
Pharao und Joseph.	Caldara. A.	(See: Gianguir.)	
Pharaoh. (Opera?)	Jones. E.	English?	1855?
Pharaons. (Les)	Grelinger. C.	Dutch.	1873?
Pharnaces.	Bates. W.	English.	1700?-1790?
Phasma, oder, Die Erscheinung aus dem Verschwiegenheitstempel. (Operetta.)	Suessmayer. F. X.	German.	1766-1803
Phébé. (P.p?)	Saint-Pierre. ?	French?	1756? ?

Phèdre.	Lemoyne. J. B.	French.	1751-1796
Philadelphie.	Beaulieu. M. D. M.	French.	1791-1863
Philander. (Operetta.)	Boehm. J.	Hungar'n.	1795-1876
Philandering.	Horn. C. E.	English.	1786-1849
Philänis.	Statkowski. R.	Pole.	1864
Philanthrope (Le), ou, L'ami de tout le monde.	Quinault. J. B. M.	French.	1690?-1744
Philémon et Baucis. (Opera?)	Gossec. F. J.	Belgian.	1734-1829
Philémon et Baucis. (Otherwise: Philemon und Baucis.)	Gounod. C. F.	French.	1818-1893
Philemon und Baucis. (Opera?)	Agthe. K. C.	German.	1739-1797
Philemon und Baucis. (Operetta.)	Boehm. J.	Hungar'n.	1795-1876
Philémon et Baucis. (P.p?)	Chabanon de Maugris?	French?	1736-1780
Philemon und Baucis. (Opera?)	Schweitzer. A.	German.	1737-1787
Philemon und Baucis. (Opera?)	Stegmann. K. D.	German.	1751-1826
Philenor.	Somborn. T. K.	German.	1851
Philibert und Kaspar, oder, Weiber sind treuer als Maenner.	Kauer. F.	German.	1751-1831
Philint und Lucinde. (Operetta.)	Gerbert. ?	German.	1767? ?
Philipp de Schoone.	Vlemmeren. G.	Belgian?	1856?
Philipp und Georgette. (P.p?)	Weber. B. A.	German.	1766-1821
Philipp und Suschen, oder, Der falsche Jupiter.	Kanne. F. A.	German.	1788-1833?
Philippe d'Alsace. (Opera?)	Darondeau. H.	French?	1779-1865
Philippe de Bourgogne.	Messamaekers. H.	(See: Toison (La) d'or.)	
Philippe et Georgette.	Dalayrac. N.	French.	1753-1809
Philippine van Vlaanderen.	Van Gheluwe. L.	Belgian.	1837
Philippine Welser. (Otherwise: Perle (Die) von Augsburg.)	"Polak-Daniels" (Baron von Knigge.)	Dutch?	1827
Philippine Welser, oder, Die Perle von Augsburg.	Pohl. K.	German.	1864?
Philippus, Herzog von Mailand.	Mattheson. J.	(See: Beatrix.)	
Philoclès.	Dourlen. V. C. P.	French.	1780-1864
Philomel.	Corder. F.	English.	1852
Philomèle.	"Batistin. J. B." (Stuck.)	German.	1680?-1755
Philomèle.	Lacoste. (La Coste?)?	French?	1667? ?
Philon und Theone.	Benda. G.	German.	1722-1795
Philosophe (Le) en voyage.	Kreubé. C. F. (With Pradher.)	French?	1777-1846
Philosophen. (Die beiden) (P.p?)	Kranz. M. A. (?)	Swiss.	1866?
Philosophen. (Die eingebildete)	Paisiello. G.	(See: Filosofi (I) immaginari.)	
Philosophes. (les Deux)	Bourié. H.	French.	1795 ?
Philtre. (Le) (Re-arranged by Bishop as, Love-Charm. (The) (?))	Auber. D. F. E.	French.	1782-1871
Phoebe.	Greene. M.	English.	1695?-1755
Phoebé. (Phoedé?)	Stoumon. O	Belgian.	1835

Phoebe at Court. (Operetta?)	Arne. T. A.	English.	1710-1778
Phoenix. (Der) (Otherwise: Feuervogel. (Der))	Cavos. C.	Italian.	1776-1840
Phokas.	Strungk. N. A.	German.	1640-1700
Photis. (Operetta.)	Audran. E.	French.	1842-1901
Phoque (le) à ventre blanc. (Operetta.)	Douay. G.	French.	1840
Phrosine et Mélidor.	Méhul.	(See: Mélidor et Phrosine.)	
Phryné. (Operetta.)	Decker-Schenk. J.	German.	1826
Phryné.	Saint-Saëns. C. C.	French.	1835
Phrynette. (Operetta.) (P.p?)	Clerice. J.	Argent'n.	1863
Phyllis.	Phelps. E. C.	Americ'n.	1827
Phyllis.	Warren. N. B. (?)	Americ'n.	1844?
Physiognomie. (Physionomanie?) (La)	Piccinni. L. A.	Italian.	1799-1850
Physiognomist. (The)	Moulds. J.	English?	1765? ?
Physiognomiste (La) en défaut.	Piccinni. L. A.	(See: Avis au public.)	
Pia (La) de'Tolomei.	Donizetti. G.	Italian.	1797-1848
Pia (La) de'Tolomei.	Orsini. L.	Italian.	1804? ?
Pia (La) de'Tolomei.	Zamboni-Petrini. ?	Italian?	1810? ?
Piace (Il bello) a tutti.	Fioravanti. Val.	Italian.	1764-1837
Piaghe (Le) d'Egitto.	Capotorti. L.	Italian.	1767-1842
Pianella. (Operetta.)	Flotow. F. F. A.	German.	1812-1883
Pianella (La Nuova) perduta nella neve.	Chessi. L.	Italian.	1823-1895?
Pianella (La) perduta. (Persa?)	Gardi. F.	Italian.	1754? ?
Pianeti (I) benigni. (Opera?)	Draghi. A.	Italian.	1635-1700
Piante (Le) della virtù e della fortuna. (P.p?)	Draghi. A.	Italian.	1635-1700
Pianto (Il) di Rodomonte. (Opera?)	Abbatini. A. M.	Italian.	1595?-1677
Pic (Le) du diable.	Goffin. D.	Belgian.	1831?
Picaresca. (la)	Barbieri. F. A. (With Gaztambide.)	Spanish.	1823-1894
Picaros et Diego.	Dalayrac. N.	(See: Antichambre. (L'))	
Piccarda Donati.	Burali-Forti. C.	Italian.	1833-1905
Piccarda Donati.	Marchisio. A.	Italian.	1817-1875
Piccarda Donati.	Massenza. ?	Italian?	1833?
Piccarda Donati.	Moscuzza. V.	Italian.	1827
Piccarda Donati.	Platania. P.	Italian.	1828-1907
Piccolino.	Reiset. Marie F. C. de (Vicomtesse de Grandval.)	French.	1830
Piccolino.	Gordigiano. G. B.	Italian.	1795-1871
Piccolino.	Guiraud. E.	French.	1837-1892
Piccolino. (Operetta.)	Machado. A.	P't'guese.	1863?
Pichones (Dos) del Turia.	Barbieri. F. A.	Spanish.	1823-1894
Picio, adan y compania.	Mangiagalli. ?	Spanish.	1858?
Pick und Pocket. (Operetta.)	Banès. A. A.	French.	1856
Pickle. (The Nabob's) (Operetta.)	Corder. F.	English.	1852
Pickwick. (Mr.)	Klein. M.	Ameri'n?	1875?
Pickwick.	Solomon. E.	English.	1855-1895
Picture (The), or, The Cuckold in Conceit.	Miller. J.	English.	1714? ?
Picture (The) of Paris. (Opera?)	Shield. W.	English.	1748-1829

Picturesque. (The) (Operetta.)	Barnett. J.	English.	1802-1890
Pie (La) voleuse. (Opera?)	Rossini. G. A.	(See: Gazza (La) ladra.)	
Pièces (Les Deux) nouvelles.	Messamaekers. H.	Dutch.	1778-1868
Piedra (La) rodada. (Operetta.)	Fernandez. R.	Spanish.	?
Piedro und Elmira.	Riotte. P. J.	German?	1776-1856
Piedro und Elvira.	Eberwein. T. M.	German.	1775-1831
Piége. (le) (Operetta.)	Douay. G.	French.	1840
Piége. (le double) (P.p?)	Douay. G.	French.	1840
Piége (Le) a loups. (Operetta.)	Ventéjoul. ?	French?	1834?
Pier de'Medici.	Roberti. G.	Italian.	1823
Pier Luigi Farnese.	Palumbo. C.	Italian.	1843
Pieria.	Conti. I. M.	Italian.	1699-1759
Piero (Il) Calabrese.	Juriewicz. C.	Pole.	1837?
Piero di Calais.	Aspa. M.	Italian.	1806?-1868
Pierre.	Duggan. J. F.	Irish.	1817
Pierre. (La jeunesse de)	Vivier. E. L.	French.	1821-1883
Pierre de Médicis.	Poniatowski.J.M.X.F.J.	Pole.	1816-1873
Pierre et Catherine.	Adam. A. C.	French.	1803-1856
Pierre et Catherine. (Otherwise: Peter und Katharina.)	Flotow. F. F. A.	German.	1812-1883
Pierre et Paul. (Operetta.)	Roger. V. B.	French.	1853-1903
Pierre le Grand. (Operetta.)	Grétry. A. E. M.	Belgian.	1741-1813
Pierre Luc, ou, le Cultivateur du Mont Blanc.	Fromont. (Froment?)	French?	1758? ?
Pierre und Narcisse, oder, Betrueg fuer Betrueg. (Operetta.)	Laube. A.	Bohem'n.	1747?-1784
Pierre und Narcisse, oder, Betrueg fuer Betrueg. (Operetta.)	Zimmermann. A.	(See: Narcisse und Pierre.)	
Pierre und Robin.	Block. O.	German.	1839-1888
Pierre (La) tombée.		(See: Auteur malgré lui.)	
Pierres. (Les deux)	Lortzing.	(See: Zar und Zimmermann.)	
Pierrette et Jacquot. (Operetta.)	Offenbach. J.	German.	1819-1880
Pierrette somnambule.	Ravera. N. T.	Italian.	1851
Pierrot.	Costa. Marca	Italian?	1850?
Pierrot à Paphos, ou, La sérénade interrompue. (P.p?) (Operetta.)	Weckerlin. J. B. T.	Alsasc'n.	1821
Pierrot als Uhrzeiger.	Volkert. F.	(See: Arlekin's Zauberein.)	
Pierrot d'à côté. (Operetta.)	Lagye. A.	(See: Pierrot et Folie.)	
Pierrot en cage. (Operetta.)	Kriesel. ?	French?	1815?-1876
Pierrot et Folie. (Or: Pierrot d'à côté.)	Lagye. A.	Belgian.	1842?
Pierrot fantôme. (Operetta.)	"Lionel" (Vercken de Vreuchmen. L.)	Belgian.	1828
Pierrot puni.	Cieutat. H. M.	French.	1861
Pierrot ténor. (Operetta.) (P.p?)	Lajarte. T. E.	French.	1826-1890
Pietà (La) contrasta.	Draghi. A.	Italian.	1635-1700

Pietà (La) d'amore.	Millico. G.	Belgian.	1739-1802
Pietà (la) di Sabina.	Cattani. L.	Italian.	1650 ?
Pietist. (Der) (P.p?)	Kaun. H.	German.	1863
Pietra (La) del Paragone.	Rossini. G. A.	Italian.	1792-1868
Pietra (La) simpatica.	Palma. S.	Italian.	1762-1834
Pietro d'Albano.	Apolloni. Giu.	Italian.	1822-1889
Pietro da Padova.	Fiori. E.	Italian.	1838?
Pietro di Porto.	Mueller. F. F. G.	German.	1808-1855
Pietro il Grande	Jullien. L. G. A. J.	French.	1812-1860
Pietro il Grande.	Mercadante. G. S. R.	Italian.	1797-1870
Pietro il grande, ossia, il trionfo dell'innocenza.	Rossi. Giu.	Italian.	1777? ?
Pietro il Grande, o, Il gelosio alla tortura.	Vaccaj. N.	Italian.	1790-1848
Pietro l'Eremita.	Rossini.	(See: Mosé in Egitto.)	
Pietro von Albano.	Spohr. L.	German.	1784-1859
Pif! Paf! o, el arte de engañar los ombres. (Operetta.)	Frondnoi. Mme. (With Calderon.)	P't'guese.	1867?
Piff, Paff, Pouff! (Operetta?)	Schwartz. J.	Ameri'n?	1875?
Pifferari. (Les) (Operetta.)	Nargeot. P. J.	French.	1799-1891
Pigeon volé! (Otherwise: Colombe, (La) and, Flûte et pcignard.)	Blaze. F. H. J. "Castil"	French..	1784-1857
Piglia il mondo come viene.	Pacini. G.	Italian.	1796-1867
Piglia il mondo come viene.	Persiani. G.	Italian.	1804-1869
Pigmalion.		(See: Pygmalion.)	
Pignattaro. (Il)	Gnecco. F.	Italian.	1769-1810
Pilger. (Der) (Operetta.)	Wolf. M.	German.	1840-1886
Pilgrim (The) of Love.	Horn. C. E.	English.	1786-1849
Pillar. (The naval)	Moorehead. J.	Irish.	1767?-1804
Pillow (The) of Roses.	Cole. J. P.	English.	1847?
Pilote. (Le) (Otherwise: Lootse, (Der) and, Orage. (L'))	Urich. J.	W.Indian.	1850
Pimmaglione. (Opera?)	Asioli. B.	Italian.	1769-1832
Pimmaglione.	Cherubini.	(See: Pygmalion.)	
Pimmaglione. (Operetta.)	Cimadoro. G. B. (Cimador?)	Italian.	1750?-1805?
Pimmaglione. (Operetta.)	Cimarosa. D.	Italian.	1749-1801
Pimmaglione.	Gordigiani. G. B.	Italian.	1795-1871
Pimmaglione.	Ristori. A.	Italian.	1692-1753
Pimmaglione. (Il) (Operetta.)	Sirotti. F.	Italian.	1750-1815
Pimmaglione in Cipro.	Draghi. A.	Italian.	1635-1700
Pimpinella e Marc Antonio. (Opera?)	Hasse. J. A.	German.	1699-1783
Pimpione. (Opera?)	?	(Venice,	1708.)
Pimpinon und Pespetta. (Operetta.)	Telemann. G. P. (?)	German.	1681-1767
Pinafore. (H.M.S.) (Otherwise: Amor am Bord.)	Sullivan. A.	English.	1842-1900
Pinéco, ou, Les canotiers de la Loire. (Operetta.)	Février. ?	French?	1863?
Ping-Sin. (P.p?)	Maréchal. C. H.	French.	1842
Pino di porto.	Mueller. J. F. (?)	German.	1822?
Pintos. (Die drei)	Weber. K. M. F. E. (With G. Mahler.)	German.	1786-1826
Pipa. (A) csósz király.	Koeszeghi. G.	Hunga'n?	1858?
Piparote. (Operetta.)	Freitas-Gazul. F.	P't'guese.	1860?
Pipe. (The magic) (Opera?)	Sanderson. J.	English.	1769-1841
Pipe (The) of desire.	Converse. F. S.	Americ'n.	1871
Pipée. (la) (Opera?)	Clément. C. F.	French.	1720 ?

Pipelè.	**De Ferrari. S. A.**	Italian.	1824-1885
Piper (The) of Hamelin.	Nessler.	(See: Rattenfaenger.)	
Pipetto avvocato, ossia, Un granchio a secco. (Operetta.)	Pascucci. G. C.	Italian.	1841
Pipistrello. (il)	Giosa. N.	Italian.	1820-1885
Pippetto e Pipone. (Operetta.)	Mascetti. ?	Italian.	1855?
Pippetto sposo. (Operetta.)	Mascetti. ?	Italian.	1855?
Pique Dame. (Operetta.)	Suppé. F.	German.	1820-1895
Pique (Pikowaya?) Dame.	Tschaikowsky. P. J. (Chaikovskii)	Russian.	1840-1893
Piquillo.	Monpou. H.	French.	1804-1841
Piquito de oro. (Operetta.)	Barrera y Gomes. E. (With Guervos.)	Spanish.	1844
Piramide (Le) d'Egitto. (Opera?) (P.p?)	Draghi. A.	Italian.	1635-1700
Piramo e Tisbe.	Andreeozzi. G.	Italian.	1763-1826
Piramo e Tisbe.	Bianchi. F.	Italian.	1752-1810
Piramo e Tisbe.	Borghi. G. B.	Italian.	1740-1803
Piramo e Tisbe. (Opera?)	Gluck. C. W.	German.	1714-1787
Piramo e Tisbe.	Hasse. J. A.	German.	1699-1783
Piramo e Tisbe.	Manfroce. N. A.	Italian.	1791-1813
Piramo e Tisbe.	Rauzzini. V.	Italian.	1747-1810
Piramo e Tisbe.	Riario Sforza. G.	Italian.	1769-1836
Pirata. (Il)	Bellini. V.	Italian.	1801-1835
Pirata. (La)	Fioravanti. Vin.	Italian.	1799-1877
Pirata (Il) d'Egmir.	Vinci. P.	Italian.	1822
Piratas. (los)	Cepeda. L.	Spanish.	1850?
Pirate. (Le)	Arquier. J.	French.	1763-1816
Pirate. (Le) (P.p?)	Warot. C.	French.	1804-1836
Piraten. (Die) (Operetta.)	Genée. F. F. R.	German.	1823-1895
Pirates. (The)	Storace. S.	English?	1763-1796
Pirates (The) of Penzance.	Sullivan. A.	English.	1842-1900
Pirati. (I)	Asperi. Ursule	Italian.	1807 ?
Pirati. (I)	Bassi. A. (?)	Italian.	1780?-1855
Pirati (I) di Barratiera.	Altavilla. F.	Italian?	1810? ?
Pirati (i) Spagnuoli.	Petrella. E.	Italian.	1813-1877
Pirineos. (Los) (Trilogy.)	Pedrell. F.	Spanish.	1841
Pirithous, roi des Lapithes.	Mouret. J. J.	French.	1682-1738
Pirro.	Aldovrandini. G. A. V. (Aldrovandini?)	Italian.	1665? ?
Pirro.	Alessandri. F.	Italian.	1742-1811
Pirro.	Draghi. A.	Italian.	1635-1700
Pirro.	Gasparini. F.	Italian.	1668-1737
Pirro.	Paer. F.	Italian.	1771-1839
Pirro (Il)	Paisiello. G.	Italian.	1741-1816
Pirro, etc. (Gli amori infruttosi di)	Sartorio. A.	Italian.	1620?-1681
Pirro e Demetrio. (Otherwise: Pyrrhus and Demetrius.)	Scarlatti. A.	Italian.	1659-1725
Pirro e Demetrio.	Tosi. G. F.	Italian.	1600? ?
Pirro re d'Epiro.	Zingarelli. N. A.	Italian.	1752-1837
Pisa e gli studenti. (Operetta.)	Marietti. E.	Italian?	1845?
Pisardo. (P.p?)	Pierné. H. C. G. (?)	French.	1863
Piscaresca. (La)	Barbieri. F. A. (With Gaztambide.)	Spanish.	1823-1894
Pisciavinule (Li) Napulitane.	Anselmi. O.	Italian.	1861?
Pisistrato. (Pisistrate?)	Leo. L.	Italian.	1694-1746
Pistocchi (I) fortunati.	Pavesi. S.	Italian.	1779-1850

Pithonessa sul monte Olimpo.	Buini. (Buina?) G. M.	Italian.	1688? ?
Pitocco. (Il)	Gerli. G.	Italian.	1800? ?
Pitocco. (Il)	Strepponi.	(See: Ulla (L') di Bassora.)	
Pittagorici. (I)	Boroni. (Buroni?) A.	Italian.	1738-1797
Pittagorici. (I)	Paisiello. G.	Italian.	1741-1816
Pittor (Il) innamorato. (Operetta.)	Duni. E. G.	(See: Peintre (Le) amoureux de son modèle.)	
Pittore (Il) d'un morto vivo.	Acunzo. F.	Italian?	1837?
Pittore e Duca. (Otherwise: Painter (The) of Antwerp.)	Balfe. M. W.	Irish.	1808-1870
Pittore (Il) e la sonatrice.	Maranesi. ?	Italian?	1801? ?
Pittore (il) Parigino.	Cimarosa. D.	Italian.	1749-1801
Pitts. (?) (Operetta.)	Loewenfeld. H.	German?	1866?
Piu (Il) bel dono inutile.	Roesler. Joseph (A. Rossetti?)	Bohem'n.	1750-1792
Più fedel tra gli amici. (il) (Otherwise: Innocenza (L') trionfante.)	Gasparini. M. A.	Italian.	1665?-1732?
Più (Il) fedele tra gli vassali.	Aldovrandini. G. A. V. (Aldrovandini?)	Italian.	1665? ?
Piu (La) generosa Spartana.	Draghi. A.	Italian.	1635-1700
Piu (La) gloriosa fatica d'Ercole.	Ariosti.	(See: Ercole.)	
Più (Le) ricche gemme e più belle pietre delle corone.	Draghi. A.	Italian.	1635-1700
Pivran.	Stefani. Joseph	Pole.	1802
Pizzare, ou, la Conquete du Pérou.	Candeille. P. J.	French.	1744-1827
Pizzaro. (Pizzarro.)	Bianchi. F.	Italian.	1752-1810
Pizzaro, oder, Die Eroberung von Peru.	Schroeder. H.	German.	1843-1889
Pizzaro in Peru.	Bernardini. M.	Italian.	1762 ?
Pizzaro nell'Indie.	Giordani. G.	Italian.	1744-1798?
Pizicchi. (Operetta.) (Second part of, Kasperl der Fagottist.)	Mueller. Wenzel	German.	1767-1835
Plaideurs. (les)	Duboullai. ?	French?	1762? ?
Plaideuse (la) et le procès.	Duni. E. R.	(See: Procès. (Le))	
Plaire, c'est commander!	Beaumesnil. Mme. H. A. V.	French.	1758-1813
Plaisir (le) et la gloire. (Opera?)	Soliè. (Soulier?) J. P.	French.	1755-1812
Plaisir (Le) et l'innocence.	?	(Paris,	1753.)
Plaisirs (les) de Marimont.	Vaillant. A.	French?	1678? ?
Plaisirs (les) de Versailles.	Charpentier. M. A.	French.	1634-1702
Plaisirs (Les) de la campagne.	Bertin. T. de la Doué	French.	1680-1745
Plaisirs (Les) de la Paix.	Bourgeois. L. T.	Belgian.	1676-1750
Plan (Le) d'Opéra.	Feignet. C. G.	French.	1750?-1823
Planchadoras. (Las)	Lope. E.	Spanish.	1870?
Planeta (El) Venus. (Operetta.)	Arrieta y Corera. P. J. E.	Spanish.	1823-1894
Plantas y flores. (Operetta.)	Valverde. L.	Spanish?	1859?
Plantation (La) Thomassin. (Operetta.)	Vinzentini. A.	Italian.	1841
Planteur. (Le)	Monpou. H.	French.	1804-1841
Platée, ou, Junon jalouse. (Opera?)	Rameau. J. P.	French.	1683-1764

Plattkopf (Simon) der Unsichtbare. (Operetta.)	Mueller. Wenzel	German.	1767-1835
Plautillo.	Pollarolo. C. F.	Italian.	1653-1722
Players. (The strolling) (P.p?)	Bantock. G.	English.	1868
Plaza partida	Coto. ?	Spanish?	1864?
Pledge. (The) (Operetta.)	Hook. J.	English.	1746-1827
Pleine (Une) eau. (Operetta.)	Costé. J. (With Conte d' Osmond.)	Lorrai'n.	1823
Pleine (une) eau a Chatou. (Operetta.)	Wachs. F.	French?	1825?
Pleito. (El)	Gaztambide y Garbayo. J.	Spanish.	1822-1870
Plejades, oder, das Siebengestern.	Erlebach.. P. H.	German.	1657-1714
Plejaden. (Die)	Mattheson. J.	German.	1681-1764
Plejaden. (Die) (P.p?)	Schuermann. G. K.	German.	1675?-1741?
Plorant y rient, etc. (Operetta.)	Thons. ?	Spanish.	1870?
Plotina.	Reutter. J. A. K. G.	German.	1708-1772
Plot. (The)	(Ballad Opera.)	(London,	1735.)
Plots, or, The North Tower.	King. M. P.	English.	1773-1823
Plume. (The white) (Operetta.)	Reeve. W.	English.	1787-1815
Plus heureux que sage.	Dourlen. V. C. P.	French.	1780-1864
Plutarque.	Solié. (Soulier?) J. P.	French.	1755-1812
Pluto. (Operetta.)	Triebel. B.	German?	1857?
Pluto (The loves of) and Proserpine. (Otherwise: (The) Rape of Proserpine.)	Galliard. J. E.	German.	1687-1749
Plutus. (Operetta.)	Lecocq. A. C.	French.	1832
Plymouth in an uproar. (Opera?)	Dibdin. C.	English.	1745-1814
Po echarlas de tenorio.	Fernandez. M. (I?)	Spanish.	1842?
Pocahontas.	Solomon. E.	English.	1855-1895
Poco ma bene.	Paer. F.	Italian.	1771-1839
Pod jabloni.	Suk. W.	Bohem'n.	1861
Podestà. (Il nuovo)	Gnecco. F.	Italian.	1769-1810
Podestà (Il) di Burgos, ossia, Il signor del villagio. (May be identical with, Signore (Il) in viaggio.)	Mercadante. G. S. R.	Italian.	1797-1870
Podestà (Il) di Chioggia. (P.p?)	Magnelli. A.	Italian.	1756? ?
Podestà (Il) di Chioggia.	Orlandi. F.	Italian.	1777-1848
Podestà (Il) di Colognole.	Buini. (Buina?) G. M.	Italian.	1688? ?
Podestà (Il) di Colognole.	Melani. J.	Italian.	1647? ?
Podestá (Il) di Gorgonzola.	Cagnola. G. B.	Italian.	1824?
Podestà (Il) di Tuffo antico.	Accorimboni. A.	Italian.	1754 ?
Podestat. (le) (Operetta.)	Vogel. C. L. A.	Belgian.	1808-1892
Podol. (Operetta.)	Leo. K.	German?	1837?
Poème (Le) volé.	Lemière de Corvey. J. F. A.	French.	1770-1832
Poèmes d'amour. (P.p?)	Georges. A.	French.	1850
Poet. (Der) (Otherwise: Dichter. (Der))	Krotkoff. V. S.	Russian?	1856?
Poeta. (Il)	Cantù. A.	Italian.	1876
Poeta. (Lo sciocco)	Guglielmi. P.	Italian.	1727-1804

Poeta (il) al cimento.	Celli. F.	Italian.	1782-1856
Poeta (El) calculista. (Opera?)	Garcia. M. del P. V.	Spanish.	1775-1832
Poeta (Il) di campagna. (Otherwise: Sciocco (Lo) di campagna.)	Guglielmi. P.	Italian.	1727-1804
Poeta (il) di Villa.	Caruso. L.	Italian.	1754-1822
Poeta (Il) Fagiuolo.	Scorrano. A.	Italian?	1873?
Poeta (Il) fortunato.	Coccia. C.	Italian.	1782-1873
Poeta (Il) in campagna ossia, Il Poeta spiantato. (Operetta.)	Morlacchi. F.	Italian.	1784-1841
Poeta (il) melodrammatico.	Caruso. L.	Italian.	1754-1822
Poeta (Il) spiantato.	Morlacchi.	(See: Poeta (Il) in campagna.)	
Poète (Le) et le musicien. (Otherwise: Je cherche un sujet, and, Dichter und Tonsetzer.)	Dalayrac. N.	French.	1753-1809
Poète (le) et son idéal.	Miry. K.	Belgian.	1823-1889
Poète (Le) supposé, ou, Les préparatifs de la fête. (Operetta.)	Champein. S.	French.	1753-1830
Poetessa (La) capricciosa.	Moneta. G.	Italian.	1761 ?
Poetessa (la) errante, ossia, L'albergo dei pitocchi.	Mosca. G.	Italian.	1772-1839
Poets. (The rival) (Operetta.) (P.p?)	"German. J. E." (G. E. Jones.)	English.	1862
Poet's (The) dream.	Thomas.	(See: Songe (Le) d'une nuit d'été.)	
Point d'adversaire	Pacini. A. F. G. S.	Italian.	1778-1866
Point de bruit, ou, Le contrat simulé.	Doche. J. D.	French.	1766-1825
Point (le) d'honneur.	Dreuilh. J. J.	French	1773-1858
Points (Les) jaunes.	Barbier. F. E.	French.	1829-1889
Poirier. (Le)	Saint-Amans. L. J.	French.	1749-1820
Poirier. (Le)	Vadé. ?	French?	1722? ?
Poisson d'Avril.	Delannay. R.	French?	1873?
Pojata.	Gawronski. W.	Russian.	1868
Pokusa. (Operetta.) (Otherwise: Versuchung. (Die))	Duniecki. S.	Pole?	1836?
Pole (Der) und sein Kind. (Opera?)	Lortzing. G. A.	German.	1803-1851
Polengraf. (Der) (Operetta.) (Otherwise: Count. (The Polish))	Roth. L.	Hunga'n?	1849?
Polento. (Il)	?	?	?
Policarpio.	Moretti. G.	Italian.	1807-1884
Policeut. (der)	Foertsch. J. P.	(See: Polyeukt, etc.).	
Polichinela. (El)	Gonzalez. T.	Spanish.	1847?
Polichinelas. (Los) (Operetta.)	Cabrero. P.	Spanish.	1864?
Polichinelle. (Operetta.)	Déjazet. E.	French.	1825?-1880
Polichinelle. (Operetta.)	Montfort. A.	French.	1803-1856
Polichinelle. (Operetta.)	Poise. J. A. F.	French.	1828-1892
Polichinelle. (Le testament de)	Hervé.	(See: Testament.)	
Polichinelle (Thé de)	Poise.	(See: Thé.)	
Polichinelle et la mort.	Lamothe. G.	French?	1834-1897
Polidoro.	Lotti. A.	Italian.	1667?-1740
Polidorus.	Graun. K. H.	German.	1701-1759

Polifemo.	Buononcini. G. B. (Bononcini?)	Italian.	1672-1750
Polifemo.	Porpora. N. A.	Italian.	1686-1766
Polifemo.	Mele. G. (With Corradini and Corselli.)	Italian.	1706? ?
Polin. (?) (Die)	Stefani. Jan.	Pole.	1746-1829
Politesse. (la)	Malder. P.	Belgian.	1724-1768
Politica y tauromachia. (Operetta.)	Rubio. A. (With Espino.)	Spanish.	1849?
Politicians. (The) (?)	Bach. J. M.	Swiss?	1856?
Politicomania. (la) (Operetta.)	Sunyer. R. L.	Spanish.	1833
Poliuto. (Otherwise: Martyrs, (Les) and, Martiri. (I))	Donizetti. G.	Italian.	1797-1848
Poliuto.	Gounod.	(See: Polyeucte.)	
Polixène.	?	?	?
Polizeichef. (Der)	Bayer. J.	German.	1852
Polizeispion. (Der) (Operetta.)	Spazek. W.	German.	1856?
Polka (La) des sabots. (Operetta.)	Varney. P. J. A.	French.	1811-1879
Polkette. (Operetta.)	"Bernardin" (Bernard Courtois.)	French.	1827?-1870
Polly.	Kelly. M.	Irish.	1762-1826
Polly. (Operetta?)	Pepusch. J. C.	German.	1667-1752
Polly.	Solomon. E.	English.	1855-1895
Polnische Wirthschaft. (Operetta.)	Zumpe. H.	German.	1850-1903
Polonia.	Kellner. E. A.	German?	1792-1839
Polterabend. (Der) (Operetta.)	Mueller. A. E.	German.	1767-1817
Polterabend. (Ein) (Operetta.)	Zajc. (Zaytz?) I.	Bohem'n.	1834
Polterhexe (Die) von Greiffenstein, oder, die Zwergenhoelle (Operetta.)	Tuczek. F.	Bohem'n.	1755?-1820
Poltis, oder, Das gerettete Troja.	Hiller. J. A.	(See: Troja.)	
Polvorilla. (Operetta.)	Vives. A.	Spanish.	1871
Polvos (los) de la madre Celestina.	Oudrid y Segura. C.	Spanish.	1829-1877
Polycarpe et Pancrace.	Dièze. ? (Bysse?)	(See: Pancrace, etc.)	
Polydore.	"Batistin" (Stuck. J. B.)	German.	1680?-1755
Polydore.	Rumling. S.	German.	1740-1825
Polyeucte. (Otherwise: Poliuto.)	Gounod. C. F.	French.	1818-1893
Polyeucte. (?) (Opera?)	Scheibe. J. A.	German.	1708-1776
Polyeukt. (Der im Christenthum . . . Maerterer)	Foertsch. J. P.	German.	1652-1732
Polyphem, ein Abenteuer auf Martinique	Genée. F. F. R.	German.	1823-1895
Polyxena. (Operetta.)	Schweitzer. A.	German.	1737-1787
Polyxena. (Operetta.)	Wolf. E. W.	German.	1735-1892
Polyxena. (Operetta.)	Zeller. G. B. L. (C.A?)	German.	1728-1803
Polyxène et Pyrrhus.	Colasse. P.	French.	1649-1709
Pom.	Bucalossi. P.	Italian.	1859?
Pomare.	Barnett. N. G.	English.	1854-1895

Pomme (La) d'Adam. (Opera?)	Banèe. A. A.	French.	1856
Pomme d'Api. (Operetta.)	Fossey. L.	French.	1829-1877
Pomme d'Api. (Operetta.)	Offenbach. J.	German.	1819-1880
Pomme (la) d'Éve.	Pichoz. E.	French?	1837?
Pomme (la) de Turquie. (Operetta.)	Thys. Mme. P. (Sebault.)	French.	1836?
Pommes (Les) d'or. (Operetta.)	Audran. E.	French.	1842-1901
Pommier (le) des Amours. (Operetta.)	Douay. G.	French.	1840
Pommier (Le) ensorcelé. (Operetta.)	"Heffer. L." (Hervé. F. "Ronger")	French.	1825-1892
Pommiers (Les) et le Moulin. (Opera?)	Lemoyne. J. B.	French.	1751-1796
Pomo (Il) d'oro. (P.p?)	Cesti. M. A.	Italian.	1620?-1669
Pomone.	Cambert. R.	French.	1628-1677
Pomone. (Opera?)	Lacoste. ?	French?	1667? ?
Pompadour.	Casares.	(See: Beltran y la Pompadour.)	
Pompadour. (La)	Móor. E.	Hungar'n.	1872?
Pompe (Le) dell'Istro.	Draghi. A	Italian.	1635-1700
Pompe (Le) di Cipro.	?	(Munich,	1654.)
Pompe (La) funèbre de Crispin.	Rochefort. J. B.	French.	1746-1819
Pompei. (Les derniers jours de)	Benoit. P. L. L.	Belgian.	1834-1901
Pompei. (The last days of)	Bunning. H.	English.	1861?
Pompei (Le dernier jour de), ou, Nydia.	Joncières. F. L. ("Victorin")	French.	1839-1903
Pompeii. (The last days of) (Operetta.)	Rodwell. G. H. B.	English.	1800-1852
Pompeja. (L'ultimo giorno di)	Pacini. G.	Italian.	1796-1867
Pompeji. (Die letzten Tage von)	Montowt. ?	German?	1870?
Pompeji. (Die letzten Tage von)	Mueller. P	German.	1791-1877
Pompeji. (Die letzten Tage von)	Neeb. H.	German.	1807-1878
Pompeji. (Die letzten Tage von)	Pabst. A.	German.	1811-1885
Pompeo.	Rauzzini. V.	Italian.	1747-1810
Pompeo.	Scarlatti. A.	Italian.	1659-1725
Pompeo. (Le glorie di)	Novi. F. A.	Italian.	1673? ?
Pompeo in Armenia.	Sarti. G.	Italian.	1729-1802
Pompeo in Armenia.	Scarlatti. G.	Italian.	1712-1777
Pompeo in Siria.	Sampieri. F.	Italian.	1790?-1863
Pompeo Magno.	Cavalli. P. F.	Italian.	1600?-1676
Pompeo Magno.	Garcia. F. S.	Spanish.	1731-1809
Pompeo Magno in Cicilia.	Freschi. G. D.	Italian.	1640-1690
Pompier (Le) de service. (Opera?)	Varney. L.	French.	1850?
Pompon. (Le) (Operetta.) (Otherwise: Tivolini, der Bandit von Palermo.)	Lecocq. A. C.	French.	1832
Pomponio. (Lo sposalizio di Don)	Piccinni. N.	Italian.	1728-1800
Pomposaner. (Der)	Leythaeuser. Melano	German?	1859?
Ponce de Léon.	Berton. H. M.	French.	1767-1844
Ponce de Leon, or, The fountain of youth.	Leavitt. B. E.	Americ'n.	1860?
Ponce de Léon.	Maeder. J.	German?	1861?

Pont (Le) d'Avignon. (Operetta.)	Grisart. C. J. B.	French.	1838-1904
Pont (Le) de Lodi.	Méhul. E. N. (H.)	French.	1763-1817
Pont (le) des Soupirs. (Operetta.)	Offenbach. J.	German.	1819-1880
Ponte (A) do Diabo. (Operetta.)	Freitas-Gazul. F.	P't'guese.	1860?
Ponte. (Giovanna da)	Benoni. J.	Italian.	1835?
Pontons (Les) de Cadix.	Prévost. E. P.	French.	1809-1872
Poor Jonathan.	Milloecker.	(See: Jonathan. (Der arme))	
Poor Vulcan.	Dibdin.	(See: Vulcan.)	
Popelka.	Rozkošný. J. R.	Bohem'n.	1833
Popò. (Il)	Albertoni A. (With Grandi.)	Italian?	1858?
Poppea. (L'incoronazione di)	Monteverde. C.	Italian.	1567-1643
Por amor al projimo.	Oudrid y Segura. C.	Spanish.	1829-1877
Por amor y por leallad.	Mele. G.	(See: Amor.)	
Porcherons. (Les)	Grisar. A.	Belgian.	1808-1869
Por conquista.	Barbieri. F. A.	Spanish.	1823-1894
Por seguir á una mujer. (Operetta.)	Barbieri. F. A. (With Oudrid y Segura and others.)	Spanish.	1823-1894
Por seguir á una mujer. (Operetta.)	Martí y Puig. E.	Spanish.	1847?
Por sorpresa.	Rogel. J. (With Vasquez.)	Spanish.	1829
Por un inglés.	Gomez. M. Vasque y	Spanish.	1831-1894
Porin.	"Lisinski. V." (I. Fuchs.)	Bohem'n.	1819?-1854
Pornig le hibou. (?) (Operetta.)	Darcier. J.	French.	1820?
Poro.	Gluck. C. W.	German.	1714-1787
Poro. (Porus?)	Haendel. G. F.	(See: Alessandro nell'Indie.)	
Porsenna. (Porsena?)	Cornacchia. C. G.	Italian.	1688? ?
Porsenna.	Lotti. A. (With Scarlatti.)	Italian.	1667?-1740
Porsenna.	Mattheson. J.	German.	1681-1764
Porsenna.	Vignati. G.	Italian.	1696? ?
Porsenna.	?	(Munich,	1728.)
Porsignaco. (Il) (Sic.)	Mutti.?	Italian.	1705? ?
Porsugnacco e Griletta.	Hasse. J. A.	German.	1699-1783
Porta-Fortuna. (Operetta.)	Quintavalle. ?	Italian?	1860?
Portantino.	Paini. F.	Italian.	1774 ?
Portator (Il) d'acqua.	Fabrizi. P.	Italian.	1809-1869
Portefaix. (Le)	Gomis. G. M. (?)	Spanish.	1791-1836
Portenti (I) dell'indole generosa, ossia, Enrico III imperatore, etc.	Bernabei. G. E.	Italian.	1620?-1687
Portentosa (La) scimmia del Brasila con Pulcinella.	Fioravanti. Vin.	(See: Scimmia (La) bresiliana.)	
Portentosi (I) effeti della madre natura.		(Venice,	1752.)
Porter (The) of Havre.	Cagnoni. A.	(See: Papà Martin.)	
Porteur (Le) d'eau.	Lemière de Corvey. J. F. A.	French.	1770-1832
Porteur (Le) d'eau.	Cherubini.	(See: Journées. (Les Deux))	

Porteur (Le) de chaises. (Otherwise: Jérome et Champagne, ou, le Porteur de chaises.)	Dezède. (Dezaides?)	N. French?	1740?-1792
Portoghesi (I) in Goa.	Benedict. J.	German.	1804-1885
Portraet und Bueste.	Berggreen.	(See: Billedet og bustan.)	
Portraetdame, oder, die Prophezeihung des Zauberers Quiribi. (Operetta.)	Wolf. M.	German.	1840-1886
Portrait. (The) (Opera?)	Arnold. S.	English.	1740-1802
Portrait (Le), ou, la Divinité du sauvage. (Operetta.)	Champein. S.	French.	1753-1830
Portrait. (Le)	Lajarte. T. E.	French.	1826-1890
Portrait (Le) de famille.	Kreubé. C. F.	French?	1777-1846
Portrait (Le) de Manon. (Otherwise: Ritratto (Il) di Manon.)	Massenet. J. E. F.	French.	1842
Portrait (Le) de Séraphine. (Operetta.)	Simiot. A.	French.	1814-1882
Portraits. (Les deux) (Operetta.)	Parenti. F. P. M.	Italian.	1764-1821
Porus.	Haendel.	(See: Alessandro nell'Indie.)	
Porus. (Der . . . besiegte) (Two settings.)	Kusser. J. S (Cousser?)	Hungar'n.	1657?-1727
Posada (La), ou, le Souper du Roi.	Hutoy. E.	Belgian.	1844
Posadero. (El)	Garcia. M. del P. V.	Spanish.	1775-1832
Posaunist (Der) von Speckingen. (Scherkingen?) (Operetta.)	Beyer. (Beier?) Fr.	German?	1858?
Posaunist (Der) von Schreckingen. (?)	Ewald. O.	German?	1859?
Poscarello. (Pascariello?) (Signor)	Potier. H. H.	French.	1816-1878
Possidenti. (I due)	Caravagno. ?	Italian.	1851?
Post (The) Bag.	Esposito. M.	Italian.	1855
Post Box. (The Fairy's)	Hervey. A.	Irish.	1855
Poste (la) de l'amour. (?)	Cavos. C.	Italian.	1776-1840
Posten. (Die zwei)	Tarchi.	(See: Auberge (D') à auberge.)	
Posten. (Der vierjaehrige) (Operetta.)	Alsdorf. W.	German.	1804? ?
Posten. (Der vierjaehrige)	Dullo. G.	German?	1842?
Posten. (Der vierjaehrige) (Operetta.)	Frenzel. F.	German?	1842?
Posten. (Der vierjaehrige) (Operetta.)	Hinrichs. G.	German?	1860?
Posten. (Der vierjaehrige)	Nohr. C. F.	German.	1800-1875
Posten. (Der vierjaehrige) (Operetta.) (P.p?)	Reinecke. K. H. C.	German.	1824-1910
Posten. (Der vierjaehrige) (Operetta.)	Schmoelzer. J. E.	German.	1812-1886
Posten. (Der vierjaehrige) (Operetta.)	Schubert. F. P.	German.	1797-1828
Posten. (Der vierjaehrige) (Operetta.)	Truhn. F. H.	German.	1811-1886
Posten. (Der vierjaehrige)	Woeber. O.	German?	1862?
Posterity. (Operetta.)	Lutz. W. Meyer	German.	1829-1903

Postiglione (Il) di Lonjumeau.	Coppola. P. A.	Italian.	1793-1877
Postiglione (Il) di Lonjumeau.	Speranza G. A.	Italian.	1812-1850
Postillon. (Die weibliche) (Operetta.)	Pabst. A.	German.	1811-1885
Postillon (le) d'amour. (?)	Maschek. E. (G?)	(See: Liebespostillon. (Der))	
Postillon (Le) de Lonjumeau. (Otherwise: Postillon (Der) von Lonjumeau.)	Adam. A. C.	French.	1803-1856
Postillon (El) de la Rioja.	Oudrid y Segura. C.	Spanish.	1829-1877
Postillon (Bis le) de Saint-Valery.	Pilate.	(See: Bis.)	
Postillon (un) en gage. (Operetta.)	Offenbach. J.	German.	1819-1880
Postillons. (les Deux) (Operetta.)	Villebichot. A.	French.	1820?
Posto (Il) abbandanato.	Mercadante. G. S. R.	Italian.	1797-1870
Poststation. (Die) (Operetta.)	Wranitzky. P.	German.	1756-1808
Potemkin an der Donau.	Afferni. U.	Italian.	1871
Potentate. (The)	Rix. F. R.	Americ'n.	1868?
Potenza (La) di una coda.	Lanzi. B.	Italian?	1861?
Postosi (El) submarino. (Operetta.)	Arrieta y Corera. P.J.E.	Spanish.	1823-1894
Pot-Pourri (le) comique.	Gilliers. J. C.	French.	1667-1737
Pou (lo) de la Veridad.	Manent. F.	Spanish.	1827
Poucet. (Le petit) (Operetta.)	Audran. E.	French.	1842-1901
Poucet (Le petit), ou, L'orphélin de la forêt.	Gaultier. L. E.	French?	1755-1818
Poucet. (Le petit) (Operetta.)	Laurent de Rillé. F. A.	French.	1828
Poucette. (La petite) (Operetta.) (Otherwise: Talisman. (Der))	Pugno. R.	French.	1852
Poularde (la) de Caux. (Operetta.)	Clapisson. A. L. (With six others.)	French.	1808-1866
Poule. (La Belle) (Operetta.)	Hervé. F. "Ronger"	French.	1825-1892
Poule blanche. (La) (Otherwise: Henne. (Die weisse))	Roger. V B.	French.	1853-1903
Pounce and Co.	Woolf. B. E.	Ameri'n?	1836-1901
Poupée. (La) (Operetta.) (Otherwise: Puppe. (Die))	Audran. E.	French.	1842-1901
Poupée (La) de Nuremberg. (Operetta.) (Otherwise: Puppe. (Die Nuernberger))	Adam. A C.	French.	1803-1856
Poupée (La) de Nuremberg.	Linley. G.	English.	1798-1865
Poupés (Les) de l'Infante (Operetta.)	Grisart. C. J. B.	French.	1838-1904
Pourceaugnac. (Monsieur)		(See: Monsieur.)	
Pourceaugnac. (Signor)		(See: Signor.)	
Pourceaugnac. (Le nouveau)	Donizetti. G.	Italian.	1797-1848
Pourceaugnac. (Le nouveau) (Operetta.)	Hignard. J. L. A.	French.	1822-1898

Pour la Couronne. (Otherwise: For the Crown.)	Coppée. F.	French?	1865?
Pouvoir (Le) de l'amour.	Piles. (Pilles?) Fortia	French.	1758-1826
Pouvoir (Le) de l'amour.	Royer. J. N. P.	French.	1700?-1755
Pouvoir (Le) de la nature.	Chardiny. L. A.	French.	1755-1793
Povero (Il) superbo.	Galuppi. B.	Italian.	1706-1785
Praetendent. (Der)	Kuecken. F. W.	German.	1810-1882
Praga nascenti da Libussa e Prismalao. (P.p?)	Denzi. A.	Italian.	1700? ?
Prank. (The Pilgrim's) (P.p?)	Lieber. A.	Americ'n.	1873
Pranzo (Un) a Portici.	Gardi. A.	Italian.	1827?
Pranzo (Il) inaspettato.	Farinelli. G.	Italian.	1769-1836
Prassitele in Gnido.	Polani. G.	Italian.	1670? ?
Prater-Wurstl. (Ein) (Opera?) (P.p?)	Mueller. Ad.	Hungar'n.	1801-1866
Praxitèle, ou, La ceinture.	Devismes. Mme. H.	French?	1770? ?
Prazer (O) d'Olissea.	Silva. (Jnr.) A.	P't'guese.	1752? ?
Pré (Le) aux clercs. (Otherwise: Duello (Un) al Pré aux Clercs.)	Hérold. L. J. F.	French	1791-1833
Précautions (Les) inutiles.	Chrétien. C. A.	French?	1721? ?
Précautions (Les) inutiles.	Malder. P.	Belgian.	1724-1768
Precauzione. (L'inutile)	Paisiello. G.	Italian.	1741-1816
Precauzioni (Le), ossia, Il carnevale di Venezia.	Petrella. E.	Italian.	1813-1877
Precepteur. (le)	Sauvage-Trudin. ?	French.	1810?-1877
Preceptor (The), or, The Loves of Abelard and Heloise.	(Ballad. Opera.)	(London,	1740.)
Precettori. (i due)	Arcais. F. d'	Italian.	1830-1890
Précieuses (les) ridicules.	Devienne. F.	French.	1759-1803
Précieuses (les) ridicules.	Mériel. P.	French.	1818-1897
Preciosa. (Praeciosa.) (P.p?)	Riotte. P. J.	German?	1776-1856
Preciosilla. (Operetta.)	Vives. A.	Spanish.	1871
Preciosita. (P.p?)	Dorisi. Lisa	English?	1866?
Precipizio. (Il)	Vaccaj.	(See: Fucine (Le) de Norvegia.)	
Predatoros.	Robinson. W. C. F.	Irish?	1839-1897
Pregi (Preggi?) (I) della primavera.	Tori. (Torri?) P.	Italian.	1665?-1737
Pregiudizi (I) della zia Teresa. (Operetta.) (P.p?)	Champs. E .de (Deschamps?)	French?	1835?-1905
Pregonero (El) de riosa.	Steger. T.	Spanish?	1861?
Preludes. (Les) (P.p?)	Lemoyne. J. B.	French.	1751-1796
Premier (Un) Avril. (Operetta.)	Debillemont. J. J.	French.	1824-1879
Premier (Le) en date.	Catel. C. S.	French.	1773-1830
Premier (Le) venu, ou, Six lieus de chemin.	Hérold. L. J. F.	French.	1791-1833
Première Fredaine. (Operetta.)	Martinet. A.	French.	1850?
Premio (Il) dell'innocenza, ossia, La perdite dell'inganno.	Conradin. F. (?)	German.	1695? ?
Premio (il) della Rosa.	Moretti. G.	Italian.	1807-1884
Prentice Pillar (The) at Rosslyn.	Somerville. R.	English.	1867?
Prepotenza (La) delusa.	Cavi. G.	Italian.	1747? ?

Près (les) Saint-Gervais. (Operetta.)	Lecocq. A. C.	French.	1832
(Otherwise: Prinz Conti.)			
Presa (La) d'Egea.	Liverati. G.	Italian.	1772 ?
Presa (La) di Granata.	Niccolini. G.	Italian.	1771-1842
(Otherwise: Conquista (La) di Granata.)	(Nicolini?)		
Presa (La) di Tebe. (Opera?)	Buononcini. (M) A. (Bononcini?)	Italian.	1675?-1726
Presaggi (i) di Melissa.	Zanettini. A.	Italian.	1649-1721
Presedente (Il) disgrazio.	Raimondi. P.	Italian.	1786-1853
Présent (le) de noces, ou, le Pari.	Berton. H.	French.	1784-1832
Presidari. (El)	Fiedro. ?	Spanish.	1871?
Preso (El) por amor.	Garcia. M. del P. V.	Spanish.	1775-1832
Présomtif. (Le) (Operetta.)	Gregh. H. L.	French.	1843
Presumtuous Love.	Turner. W.	English.	1651-1739?
Presunzione (La) corretta.	Guglielmi. P. C.	Italian.	1763-1827
Prétendants (Les) de Lizine. (Operetta.)	"Bovery. J." (Bovy. A. N. J.)	Belgian.	1808-1868
Prétendants. (Les Deux)	Samuel. A.	Belgian.	1824-1898
Pretendente (La) burlato.	Guglielmi. P.	Italian.	1727-1804
Pretendenti. (I tre)	Anselmi S.	Italian.	1750? ?
Pretendenti. (i)	Pepe. E.	Italian.	1847?
Pretendenti. (Le cinque)	Guglielmi. P. (?)	Italian.	1727-1804
Pretendenti (I) burlati.	Paer. F.	Italian.	1771-1839
Pretendenti (I) delusi.	Mosca. G.	Italian.	1772-1839
Pretendenti (I) delusi.	Paisiello. G.	Italian.	1741-1816
Pretendenti (I) delusi.	Sarti. G.	Italian.	1729-1802
Pretendenti (I) ridicoli.	Boccacini. G.	Italian.	1797 ?
Pretender. (The) (Opera?)	Clark. K. S.	Ameri'n?	1875?
Pretenders. (The gay)	Nugent. C.	English.	1870?
Prétendu. (le) (Operetta.)	Gaviniés. P.	French.	1726-1800
Prétendus. (les Trois)	Dièze. (Byesse?) ?	French?	1767? ?
Prétendus. (les Trois)	Jadin. L. A.	French.	1768-1853
Prétendus. (Les)	Lemoyne. J. B.	French.	1751-1796
Pretensione (Le) del sole.	Kerl. J. K.	German.	1628-1693
Pretentaine. (La) (Operetta.)	Vasseur.. F A. J. L.	French.	1844
Pretesa (La) visita.	Morandi. G. (?)	Italian.	1857?
Prétexte. (L'Heureux)	Bouffet. J. B.	French.	1770-1835
Prévention. (La)	Piccinni (Piccini?) A	Italian.	1779-1850
Prévention. (La)	Luce-Varlet J.	French.	1781-1856
Preventivo (Il) d'arresto.	Altavilla F.	Italian?	1810?
Preziosa.	Eberwein. K.	German.	1786-1868
Preziosa.	Manna (Bassi?) R.	Italian?	1808-1864
Preziosa.	Schnabel. K.	German.	1809-1881
Preziosa.	Smareglia. A	German?	1854
Preziosa ridicola. (La)	?	(Venice,	1750.)
Preziose (Le) ridicole.	Galliera. A.	Italian.	1871?
Priamo alla tenda d'Achille.	Staffa. G.	Italian.	1807-1877
Pride and Policy. (Operetta.)	Lemare. W.	English.	1839
Prigione (La) d'Edimburgo.	Ricci. F.	Italian.	1809-1877
Prigioniera. (la)	Bosoni. E.	Italian.	1822?
Prigioniera. (la Bella)	Cordella. G	Italian.	1786-1846
Prigionieri. (I due)	Guglielmi. P. (?)	Italian.	1727-1804
Prigionieri. (I due)	Radicat. F. A.	Italian.	1778-1820
Prigioniero. (Il)	"Amalia Heiter" (Prinzessin Amalia von Sachsen.)	German.	1794-1870
Prigioniero. (Il)	Miari. A.	Italian.	1787-1854

Prigioniero. (Il)	Carafa di Colobrano.. M. E. F. V. A. P.	Italian.	1787-1872
Prigioniero (Il) di Calabrino. (Colobrieno?)	Moretti. G.	Italian.	1807-1884
Prigioniero (Il) di Palermo.	Persiani. G.	Italian.	1804-1869
Prigioniero (Il) fortunato.	Scarlatti. A	Italian.	1659-1725
Prigioniero (Il) superbo.	Pergolese. G. B. (Pergolesi?)	Italian.	1710-1736
Prigioniero (Il) superbo. (Probably identical with, Prigioniero (Il) fortunato.)	Scarlatti. A. (?)	Italian.	1659-1725
Prima Donna. (La) (?)	Mader. R. M.	Hungar'n.	1856
Prima Donna. (La)	Mattei.	(See: Duke. (The Grand))	
Prima Donna. (La)	Salvi. M.	Italian.	1820-1887
Primadonna. (Die falsche)	Kirchner ?	German.	1800? ?
Primadonna. (La falsche)	Schenk. J.	(See: Catalani. (Die falsche))	
Prima la musica e poi le parole. (Opera?)	Salieri. A.	Italian.	1750-1825
Primavera (La) felice.	Paer. F.	Italian.	1771-1839
Primer (El) dia de Pasqua. (Operetta.)	Fayos. ?	Spanish.	1869?
Primer (el) dia feliz.	Caballero. F	Spanish.	1835-1906
Primera (La) verbana. (Operetta.)	Cabas. J.	Spanish?	1866?
Primerose. (Operetta.)	Dalayrac. N.	French.	1753-1809
Primislao I, re di Boemica. (Boemia?)	Albinoni T.	Italian.	1674-1745
Prince. (The bandit) (P.p?)	Rhorer. A. S.	Americ'n.	1867?
Prince. (The fairy) (Operetta.)	Arne. T. A.	English.	1710-1778
Prince. (The gipsy)	Kelly. M	Irish.	1762-1826
Prince Ananias.	Herbert.	(See: Ananias.)	
Prince Charlie. (Opera?)	Greig. G	Scotch.	1856
Prince (Le) charmant.	Rougnon. P L.	French.	1846
Prince (Le) Consort. (?)	Messager. A.	French.	1855
Prince (Le) de Catane.	"Nicolo" (Isouard. N.)	French.	1775-1818
Prince (Le) de Noisy.	Rebel. F. (With Francoeur.)	French.	1701-1775
Prince (Le) d'occasion.	Garcia. M. del P. V.	Spanish.	1775-1832
Prince (Le) d'occasion.	Bertini. B. A.	French?	1780 ?
Prince (Le) invisible.	Foignet. F.	French.	1780?-1845
Prince Ram.	Kerker. G.	(See: Venus.)	
Prince Kamar-al-Zaman. (Operetta.)	Nunn. E. C	English.	1867?
Prince Methusalem.	Strauss. (Jnr.) Johann	(See: Prinz Methusalem.)	
Prince (A) of Bohemia.	Tracy. G. L.	Amerin?	1860?
Prince (The) of Pilsen. (Operetta.)	Luders. G.	Ameri'n?	1873?
Prince pro tem.	Thompson. L. S.	Americ'n.	1865?
Prince Punjab.	Denison. A. W.	Americ'n.	?
Princeregent. (Der)	Gilbert. J.	German?	1874?
Prince Serebrjanny.	Kasatcheno. N. I.	Russian.	1858
Prince (Le) Soleil.	Vasseur. F. A. J. L.	French.	1844
Prince Sprite. (Operetta.)	Marshall (Mrs.) Julian	Engish.	1843
Prince (le) Troubadour.	Méhul. E. N. (H)	French.	1763-1817
Prince Woodruff. (P.p?)	Neuendorff. A.	German.	1843-1897
Princess. (A madcap)	Englaender. L.	German.	1853
Princess Arabella.	Gerold. H.	Ameri'n?	1837?
Princess Beggar.	Robyn. A. G.	Americ'n.	1860

Princess (The) Bonnie.	Spenser. W.	Americ'n.	1855
Princess Chic.	Edwards. J.	Americ'n.	1855
Princess Delft.	Mildenberg. A.	Americ'n.	1873
Princess Ida.	Sullivan. A.	English.	1842-1900
Princess (The) and the Troubadour.	?	?	?
Princess Lolah. (The)	Tilbury. W.	English?	1875?
Princess Nicotine.	Fuerst. W. W.	Ameri'n?	1852
Princess Phrosa.	Hanson. C. F.	Ameri'n?	1860?
Princess Rosine. (P.p?)	Lincke. P.	German?	1874?
Princess Snowflake. (P.p?)	Cross. B.	Ameri'n?	1855?
Princess Tiny Tot. (Operetta.)	Rogers. E.	English.	1851
Princess Toto.	Clay. F. E.	English.	1840-1889
Princess (The) of Kensington.	"German J. E." (G. E. Jones.)	English.	1862
Princess (The) of Parmesan. (P.p?)	Latham. M.	English.	1843?
Princess (The) of Trebizond.	Offenbach.	(See: Princesse (La) de, etc.)	
Princesse. (La petite) (Operetta.)	Sivry. C.	French?	1844?
Princesse (La) Bébé. (Operetta.)	Varney. L.	French.	1850?
Princesse (La) Columbine.	Planquette.	(See: Nell Gwynne.)	
Princesse (La) d'Auberge.	Blockz.	(See: De Herberg Princes.)	
Princesse (La) de Babylone.	Kreutzer R.	German?	1766-1831
Princesse (La) de Babylone.	Steibelt. D.	German.	1765-1823
Princesse (La) de Cachemire.	Blangini. G M. M. F.	Italian.	1781-1841
Princesse (La) de Crète. (Opera?)	Philidor. A. Danican	French.	1647?-1730
Princesse (La) d'Elide.	Lavergne. ?	French.	1676? ?
Princesse (La) d'Elide. (Opera?)	Villeneuve. A. J.	French?	1698? ?
Princesse (La) de Navarre. (Opera?)	Rameau. J. P.	French.	1683-1764
Princesse (La) de Trébizonde. (Operetta.) (Otherwise: Prinzessin (Die) von Trapezunt, and, Princess (The) of Trebizond.)	Offenbach. J.	German.	1819-1880
Princesse (La) de Trébizonde. (Operetta.)	Weckerlin. J. B. T. (With others.)	Alsasc'n.	1821
Princesse (La) des Canaries. (Operetta.)	Lecocq. A. C.	French.	1832
Princesse (La) Georges. (Operetta.) (P.p?)	Cottrau. G.	Italian.	1836
Princesse (la) jaune. (Otherwise: Prinzessin. (Die gelbe))	Saint-Saëns. C. C.	French.	1835
Princesse (La) Kaïka. (Operetta.)	Demeresseman. J.A.E.	French.	1833-1866
Princesse (La) Marmotte. (Operetta.)	Laurent de Rillé. F. A.	French.	1828
Princesse (La) Nangara.	Missa. E. J. L.	French.	1861
Princesse (La) Osra.	Bunning H.	English.	1861?
Princesse (La) Rayon de Soleil.	Pol de Mont. ?	Belgian?	1875?

Princesses. (Les deux) (P.p?)	Indy. St. A. W.d'	French.	1821
Princesses. (The three)	Lawson. M. L.	English.	1849
Princeza (A) dos cajoeiros.	Noronha. F. de Sa.	P't'guese.	1820-1881
Principato (Il) custodito dalla frode.	Gasparini. F.	Italian.	1668-1737
Principe Corsaro.	Mazzi. Prospero		
Principe (El) de Viana.	Fernandez. M. (I?) (With F. Fernandez and Grandjal.)	Spanish.	1842?
Principe (Il) della nuova China.	Trento. V.	Italian.	1761-1827?
Principe (il) di Lago negro.	Anfossi. P.	Italian.	1727-1797
Principe (il) di Spazzacamino. (Otherwise: Barone (Il) di Spazzacamino.)	"Portogallo" (Portugal. M.)	P't'guese.	1762-1830
Principe (Il) di Taranto.	Paer. F.	Italian.	1771-1839
Principe (Il) feudatorio.	Raimondi. P.	(See: Finto (Il) feudatorio.)	
Principe (Il) generoso.	Cesti. R. (?)	Italian.	1625? ?
Principe (Il) giardiniero.	Ferrari. B.	Italian.	1597-1681
Principe (Il) invisible.	Weigl. J.	Hunga'n?	1766-1846
Principe (Il) ipocondriaco. (spondriaco?)	Astaritta. G. (Astarita?)	Italian.	1749?-1803
Principe (Il) nel regno della confusione. (Operetta.)	Frangini. O.	Italian?	1843?-1888
Principe Pio. (El) (Operetta.)	Cordova. ?	Italian?	?
Principe (Il) riconosciuto.	Tritto. G.	Italian.	1735-1824
Principe (Il) selvaggio.	Albergati-Capacelli. Pirro	Italian.	1663-1735?
Principe (Il) selvaggio.	Gasparini. M. A.	Italian.	1685?-1732?
Principe (Il) Spazzacamino.	Niccolini. G. (Nicolini?)	Italian.	1771-1842
Principe (Il) spondriaco.	Astaritta.	(See: Principe ipocondriaco.)	
Principe (Il) tra i vassali.	Gasparini. F.	Italian.	1668-1737
Princes. (Les bons)	Darcier. J.	French.	1820?
Principessa. (La Finta)	Alessandri. F.	(See: Finta.)	
Principessa (La) d'Amalfi.	Porta. B.	Italian.	1758-1832
Principessa (La) d'Amalfi. (Otherwise: Adelina Senese.)	Spontini. L. G. P.	Italian.	1774-1851
Principessa (Contessa?) (La) d'Amalfi.	Weigl. J.	Hungar'n.	1766-1846
Principessa (La) di Navarra.	Tadolini. G.	Italian.	1793-1872
Principessa (La) di Principisbell. (Operetta.)	Scaramelli. (Jnr.) G.	Italian.	1824?
Principessa (La) fedele. (Otherwise: Cunegonda.)	Gasparini. F.	Italian.	1668-1737
Principessa (La) fedele.	Scarlatti. A.	Italian.	1659-1725
Principessa (La) filosofa, ossia, il controveleno.	Andreozzi. G.	Italian.	1763-1826
Principessa (La) filosofa.	Baguer. C.	Spanish.	1768-1808
Principessa (La) filosofa.	Ruggi. Fra.	Italian.	1767-1845
Principessa (La) in campagna, etc.	Puccita. (Pucitta?) V.	Italian.	1778-1861
Principessa (La) invisible.	Valente. G.	Italian.	1814?
Principessa (la) per ripiego.	Morlacchi. F.	Italian.	1784-1841

Principessa (La) Riccardo. (Operetta.)	Belleville. ?	Italian?	1854?
Prinses Zonneschyn.	Gilson. P.	Belgian.	1865
Printemps. (Le)	Georges. A. (With D' Osmoy.)	French.	1850
Printemps. (un Vieux)	Nargeot. P. J.	French.	1799-1891
Prinz. (Der kleine) (Operetta.)	Mueller. (Jnr.) Ad.	Hunga'n?	1839-1901
Prinz. (Der schwarze)	Genée. F. F. R.	German.	1823-1895
Prinz. (Der unsichtbare) (?)	Cavos. C.	Italian.	1776-1840
Prinz. (Der verwuenschene) (verzauberte?)) (Otherwise: Zakláty prince.)	Hřimálý. A.	Bohem'n.	1842
Prinz Actor. (?)	Ruebner. K.	Dane?	1853
Prinz (Der stumme) Atis.	Keiser. R.	German.	1674-1839
Prinz Bob.	Huszka. E.	German.	1875?
Prinz Bummler. (Operetta.) (Otherwise: Abenteuer (Die) einer Neujahrsnacht.)	Fall. M.	German?	1857?
Prinz Conti.	Lecocq.	(See: Prés (Les) Saint-Gervais.)	
Prinz Consort.	Englaender. L.	German.	1853
Prinz Dominik.	Fiebach. O.	German.	1851
Prinz Eugen, der edle Ritter. (Operetta.)	Konradin. K. F.	German.	1833-1884
Prinz Eugen, der edle Ritter.	Schmidt. G.	German.	1816-1882
Prinz Heinrich und Ilse.	Schlaeger. H.	German.	1820-1885
Prinz Karneval. (Operetta.)	Engel. D. H.	German.	1816-1877
Prinz Lieschen. (Operetta.)	Wolfram. J. M.	Bohem'n.	1789-1839
Prinz (Fuerst?) Malakoff. (Operetta.)	Stern. J.	German.	1858
Prinz Methusalem. (Operetta.) (Otherwise: Prince Methusalem.)	Strauss. (Jnr.) Johann	German.	1825-1899
Prinz Orlofsky. (Operetta.)	Raida. C. A. (P. A?)	German.	1852?
Prinz Pech. (Operetta.)	Mathieu. M.	Belgian?	1858?
Prinzregent. (Der)	Gilbert. J.	German?	1874?
Prinz Rosa Starin. (Stramin?)	Grote. A. R.	German.	1864?
Prinz Taugenichts. (Operetta.)	Storch. A. M.	German.	1812-1887
Prinz Waldmeister, oder, Waldmeisters Brautfahrt.	Neuendorff. A.	German.	1843-1897
Prinz und Maler.	Koehler. C. L. H.	German.	1820-1886
Prinz und Maurer.	Derckum. F.	German.	1812-1872
Prinz und Maurer. (Operetta.)	Oelschlegel. A.	Bohem'n.	1847
Prinz (Der) von Basra.	Methfessel. A. G.	German.	1785-1869
Prinz (Der) von Korsika. (Operetta)	Schott. M.	German?	1858?
Prinz (Graf?) (Der) von Luxenstein. (Operetta.)	Raida. P. A. (C. A?)	German.	1852?
Prinz (Der) wider Willen. (Operetta.)	Lohse. O.	German?	1860?
Prinzen von Wallis. (Der Geburtstag des)	Keiser. F.	German.	1674-1739
Prinzen. (Die beiden) (?)	Esser. H.	German.	1818-1872
Prinzess. (Die vernarrte)	Keller. G	German.	1875?
Prinzess Lisa Fee.	Wurm. M.	German.	1874?
Prinzess Waescherin.	Chelius. O	German.	1866?
Prinzessin. (Die) (?)	Enna. A.	Dane.	1860

Prinzessin. (Die bezauberte)	?	?	?
Prinzessin. (Die gelbe)	Saint-Saëns.	(See: Princesse (La) jaune.)	
Prinzessin (Die) Barfuss. (?) (Operetta.)	Henhapel. O.	German?	1872?
Prinzessin Christine.	Kalliwoda. J. W.	Bohem'n.	1801-1866
Prinzessin Eigensinn, oder, Koenig Broeselbart.	Kauer. F.	German.	1751-1831
Prinzessin. (Die Indische) (Otherwise: Indicka princezna)	Bendl. K.	Bohem'n.	1838-1897
Prinzessin Ilse	Geisler. P.	German.	1856
Prinzessin Ninetta. (Operetta.)	Strauss. (Jnr.) Johann	German.	1825-1899
Prinzessin Rebenbluethe.	Muehldoerfer. W. K.	German.	1837
Prinzessin (Die) Tausendschoen. (?)	Zajc. (Zaytz?) I.	Bohem'n.	1834
Prinzessin Traumbild.	Bleichmann. P.	Russian.	1868
Prinzessin (Die) von Cacambo. (Operetta.)	Lindpainter. P. J.	German.	1791-1856
Prinzessin (Die) von Cacambo. (Operetta.)	Mueller. Wenzel	German.	1767-1835
Prinzessin (Die) von Cacambo. (Operetta.)	Ohmann. A. L. H.	German.	1775-1833
Prinzessin (Die) von Dragant. (Operetta.)	Suppé. F.	German.	1820-1895
Prinzessin (Die) von Kannibalien, oder, Narrheit und Photographie. (P.p?) (Operetta.)	Genée. F. F. R.	German.	1823-1895
Prinzessin (Die) von Provence. (Operetta.)	Poissl. J. N.	German.	1783-1865
Prinzessin (Die) von Trapezunt.	Offenbach.	(See: Princesse (La) de Trébizonde.)	
Pris au Piège.	Gédalge. A.	French.	1856
Priscilla, or, the Maid of Brown.	Keating. F. L. (With C. W. Corless.)	Americ'n.	1884?
Priscilla, or the Maid of Plymouth.	Fanciulli F.	Americ'n.	1853
Priscilla, or, The Pilgrim's Proxy. (Operetta.)	Surette. T. W.	Americ'n.	1862
Prise (la) de Jêricho.	Piccinni. L. A.	Italian.	1779-1850
Prise (La) de Passaw.	"Nicolo" (Isouard. N.)	French.	1775-1818
Prise (La) de Toulon par les Français.	Dalayrac. N.	French.	1753-1809
Prise (La) de Toulon par les Français.	Lemière de Corvey. J. F. A.	French.	1770-1832
Prise (La) de Troie. (Otherwise: Zerstoerung (Die) Trojas, and, Einnahme (Die) von Troja.)	Berlioz. H.	French.	1803-1869
Prise (La) du château Roseberry.	Kling. H. (With Bergalone.)	French?	1842
Prise (Die) Tabak, oder, Die Vettern als Nebenbuehler. (Operetta.)	Riotte. P J.	German?	1776-1856
Prison (la) d'Édimbourg.	Carafa di Colobrano. M. E. F. V. A. P.	Italian.	1787-1872

Prisonnier (le), ou, la ressemblence. (Otherwise: Arrestant (Der), oder, Die Aehnlichkeit, und, Der Gefangene.)	Della-Maria. P. A. D.	French?	1769-1800
Prisonnier (le) anglais. (Otherwise: Clarice et Belton.)	Grétry. A. E. M.	Belgian.	1741-1813
Prisonnier (le) de Crimée.	Fonscolombe. F. E.	French.	1810?-1875
Prisonnier (Le) d'État.	Batton. D. A.	French.	1797-1855
Prisonnier (Le) du Caucase.	Cui.	(See: Gefangene (Der) im Kaukasus.)	
Prisonnier (le) Français, ou, Le Bienfait recompensé.	Porta. B.	Italian.	1758-1832
Prisonnier (le) par amour. (P.p?)	Hubans. C.	French?	1820?
Prisonnière. (La)	Boieldieu. F. A.	(See: Emma.)	
Prisonniers (les) Français en Angleterre.	Foignet. C. G.	French.	1750?-1823
Privateer. (The)	Matthews. L. I. (With Saylor. H. M.)	Americ'n.	1879
Prix (le Grand), ou, Le voyage a frais communs.	Adam. A. C.	French.	1803-1856
Prix (Le), ou, L'embarras du choix.	"C. B." (Borremans.)	Belgian.	1769-1827
Prix. (Trois Grands) (Operetta.)	Bernicat. F.	French.	1841-1883
Prix (Le) de l'arc.	Saint-Amans. L. J.	French.	1749-1820
Prix (Le) de la valeur. (Otherwise: Fragments.)	Dauvergne. A. (L)	French.	1713-1797
Prix (Le vieux) de Rome.	Potier. H. H.	French.	1816-1878
Prix (le) des Arts, ou, La fête flamande.	Lanctin. C. H. F. (Duquesnoy.)	French.	1758-1822
Prize. (The King's)	Maclean. A. (Morvaren?)	English.	1872
Prizeta correvata.	Ventura. G.	Italian.	1702? ?
Pro Honore. (P.p?)	Koczalski. R.	Pole.	1885
Probekuss (Der)	Milloecker. K.	German.	1842-1899
Procès. (le)	Destournelles. (Destourmel?) ?	French.	1785? ?
Procès. (Le) (Operetta.)	Duni. E. R.	Italian.	1709-1775
(Otherwise: Plaideuse.(La),			
Procès. (L'heureux) (Otherwise: Alphonse et Léonore.)	Gresnich. A. F.	Belgian.	1755-1799
Procès (un) en séperation.	Barbier. F. E.	French.	1829-1889
Proceso (el) de Can-can.	Barbieri. F. A.	Spanish.	1823-1894
Prochiamo. (Procidana?) (La)	Latilla. Giu.	Italian.	1781? ?
Procris.	Bronner.	(See: Cephalus und Prokris.)	
Procris och Cephal.	Johnsen. H. F.	Swede?	1717-1779
Prodaná nevěsta. (Otherwise: Braut (Die verkaufte), Bride, (The bartered), and, Fiancée (La) vendue.)	Smétana F.	Bohem'n.	1824-1884
Prodi (i) di Mosca.	Fenzi. ?	Italian.	1826?
Prodiges. (les Petits) (Operetta.)	Offenbach. J. (With Jonas.)	German.	1819-1880
Prodigii (I) della musica.	Malagoli. G.	Italian.	1768-1848

Prodigio (Il) dell'innocenza.	Albinoni T.	Italian.	1674-1745
Professeur (Le) de basson. (Operetta.)	Lacoustène. ?	French.	1847?
Professeur (le) de Tyrolienne. (Operetta.) (P.p?)	Chassaigne. F.	French.	1843
Professor. (The)	Akeroyd. A. T.	English.	1862
Professor. (Der Herr) (Operetta.)	Ujj. B.	Bohem'n.	1874?
Profeta. (Il)	"Meyerbeer."	(See: Prophète. (Le))	
Profeta (il) velato.	Manna. R. (Ruggiero Bassi-Manna?)	Italian?	1808-1864
Profeta (Il) velato del Korasa	Napoletano. D.	Italian.	1863?
Profughi. (I)	Rossi. C.	Italian.	1842
Profughi (I) Fiamminghi.	Faccio. F	Italian.	1841-1891
Profugo. (Il)	Guarro. G.	Italian.	1850?
Profugao (Il) di Praga.	Frondoni. A.	Italian.	1812-1891
Profugos. (Los) (Operetta.)	Puchades. ?	Italian.	1867?
Progettista. (Il) (Operetta.)	Scontrino. A.	Italian.	1851
Progetta (Il) di melodramma. (P.p?)	Dal-Besio. (Dalbesio?) ?	Italian?	1840?
Progrès. (Le)	Estourmel. ? d'	French?	1783? ?
Progrès (Le) artistique. (Operetta.)	Pénavaire. J. J. G.	French.	1840
Progressos (Los) del amor. (Operetta.)	Arrietta y Corera.P.J.E	Spanish.	1823-1894
Projet. (le) (Operetta.)	Borde. J. B de la (Laborde?)	French.	1734-1794
Projet (le) de fortune. (Operetta.)	Foignet. C. G.	French.	1750?-1823
Projet (le) de pièce.	Biangini. G. M. M. F.	Italian.	1781-1841
Projet (le) extravagant. (Operetta.)	Fay. E.	French.	1770-1845
Projets (les) de sagesse.	Maresse. L.	French?	1796? ?
Prokris. (P.p?)	Krieger. J. P.	German.	1649-1725
Prokris und Cephalus.	Reichardt. J F.	German.	1752-1814
Prokris und Cephauls. (P.p?)	Schuermann. G. K.	German.	1675?-1841?
Prokurator (Der) von San Juan. (P.p?)	Krug-Waldsee. W. J.	German.	1858
Prolog. (Opera?)	Hartmann. J. P. E.	Dane.	1805-1900
Prolog: Die aus Einsamkeit in die Welt zurueckgekehrte Oper.	Telemann. G. P.	German.	1681-1767
Prolog auf die Geburt der franzoesichen Prinzessin.	Telemann. G. P.	German.	1681-1767
Prolog au das Gebuertsfest Koenig Georg's I. von Sachsen.	Telemann. G. P.	German.	1681-1767
Prolog auf die Kronung des russischen Kaisers, Peter II. . .	Telemann. G. P.	German.	1681-1767
Prolog der Grazien.	André. J.	German.	1741-1799
Prologo. (Nuesto)	Barbieri. F. A. (With three others.)	Spanish.	1823-1894
Prologo.	Gluck. C. W.	German.	1714-1787
Prologo. (?) (Three settings.)	Sala. N.	Italian.	1701-1800
Prologo per musica.	Graun. K. H.	German.	1701-1759
Prologo per musica.	?	(Berlin,	1744.)

Prologus: Einrichtung des Opernwesens.	Telemann. G. P.	German.	1681-1767
Promessa (La) serbata al primo.	Caldara. A.	Italian.	1670-1736
Promesse (La) de mariage, ou, Le retour au hameau.	Benincor.. A. M.	Italian.	1779-1821
Promesses (Les) de mariage. (Operetta.)	Berton. H. M.	French.	1767-1844
Promessi (I) sposi.	Bordèse. L.	Italian.	1815-1886
Promessi (I) Sposi.	Bresciani. P.	Italian.	1806? ?
Promessi (I) sposi.	Gervasi. L.	Italian.	1804? ?
Promessi (I) sposi.	Marotta. A.	Italian.	1839?
Promessi (I) sposi.	Peri. A.	(See: Fidanzati. (i))	
Promessi (I) Sposi.	Petrella. E.	Italian.	1813-1877
Promesse (I) sposi.	Ponchielli. A.	Italian.	1834-1886
Promesse (I) sposi.	Traventi. A.	Italian.	1825
Prométhée. (Opera?)	Fauré. G. U.	French.	1845
Prométhée.	Royer. J. N. P.	French.	1700?-1755
Prometheus. (Opera?)	Fischer. J. A.	English.	1744-1806
Promise. (la)	Clapisson. A. L.	French.	1808-1866
Promise. (The marriage) (Operetta.)	Kelly. M.	Irish.	1762-1826
Promise (La) d'un autre.	Courcelles. Ch.	French?	1867?
Promoteo. (El)	Draghi. A.	(See: Benchè vinto, etc.)	
Promotion. (Operetta?)	Barnett. J.	English.	1802-1890
Pronosticante (il) fanatico.	Pascucci G. C.	Italian.	1841
Proof. (An Artist's)	Young. Harriet. M.	English.	1858?
Prophet. (The)	Shield. W	English.	1748-1829
Prophet. (Der verschleierte) (Otherwise: Prophet of Khorassan. (The veiled))	Stanford. C. V.	Irish.	1852
Prophète. (Le) (Otherwise: Profeta. (Il))	"Meyerbeer. G." (Beer. J. L)	German.	1791-1864
Prophetess. (The virgin)	Finger. G.	German.	1660? ?
Prophetess. (The) (Operetta.)	Arne. T. A.	English.	1710-1778
Proposal. (The double) (P.p?)	Parks. J. A.	Americ'n.	1853
Prosalina liberata.	Zingarelli.	(See: Proserpina, etc.)	
Proscrit (Le), ou, Le tribunal invisible.	Adam. A. C.	French.	1803-1856
Proscrit. (Le) (P.p?)	Van der Straetten. E.	Belgian.	1826-1895
Proscritto. (Il)	Aspa. M.	Italian.	1806?-1868
Proscritto. (Il)	Brenna. E.	Italian?	1870?
Proscritto (il), ossia, Il Conte d'Elmar.	Curci. (Curcio?) G.	Italian.	1808-1877
Proscritto. (il)	Mercdante. G. S. R.	Italian.	1797-1870
Proscritto. (Il) (Otherwise: Heimkehr ... (Die) des Verbannten.)	Nicolai. O.	German.	1810-1849
Proscritto. (Il)	Verdi.	(See: Ernani.)	
Proscritto. (il) d'Altenborgo. (Otherwise: Tebaldo ed Isolina.)	Grassi. C.	Italian?	1818
Proscritto (Il) di Messina.	Nicelli. D.	Italian.	1795? ?
Proscritto (Il) di Venezia, ossia, La figlia del proscritto.	Mojana. P. A.	Italian.	1802?-1870
Proserpina.	Berlyn. A. (W)	Dutch.	1817-1870
Proserpina. (Il ratto di)	Asioli. B.	Italian.	1769-1832

Proserpina. (Il ratto di)	Cimador G. B. (Cimadoro?)	Italian.	1750?-1805?
Proserpina. (Il ratto di)	Silva. J. C.	P't'guese.	1755? ?
Proserpina. (Il ratto di)	Westmoreland (Lord)	English.	1784-1859
Proserpina. (Il ratto di)	**Winter. P.**	German.	1754-1825
Proserpina (Prosalina) liberata.	Zingarelli. N. A.	Italian.	1752-1837
Proserpina rapita. (Opera?)	Ferrari. B.	Italian.	1597-1681
Proserpina rapita. (P.p?)	Monteverde. C.	Italian.	1567-1643
Proserpina rapita.	Sacrati. F. P.	Italian.	1610-1650
Proserpine.	"Batistin" (Stuck. J. B.)	German.	1680?-1755
Proserpine. (L'Enlèvement de) (Opera?)	Dubois. C. F. T.	French.	1837
Proserpine. (The rape of)	Galliard.	(See: Loves (The) of Pluto and Proserpine.)	
Proserpine. (P.p?)	Kraus. J. M.	German.	1756-1792
Proserpine.	Lulli. G. B.	Italian.	1633-1687
Proserpine.	Paisiello. G.	Italian.	1741-1816
Proserpine.	Saint-Saëns. C. C.	French.	1835
Prosperità (La) d'Elio Sejano.		(See: Sejano.)	
Prosperità (La) infelice di Giulio Cesare.		(See: Cesare.)	
Protée. (Les amours de)	Gervais. C. H.	French.	1671-1744
Protée. (Les amours de)	"Lepidor" (Mathieu. M. J.)	French.	1740? ?
Proteo. (As variedades de)	Silva. (Jnr.) A. J.	P't'guese.	1752? ?
Proteo sul Reno.	Buononcini. G. B. (Bononcini?)	Italian.	1672-1750
Protesilao.	Naumann. J. G.	German.	1741-1801
Protesilao.	Reichardt. J. F. (With Naumann.)	German.	1752-1814
Protetti. (i due)	Rust. (Rusti?) G.	Italian?	1741-1786
Protettore (Il) alla moda. (After G. Buini's, Chi non fa non falla.)	Galuppi. B.	Italian.	1706-1785
Proteus und Arabiens Soehne. (Opera?)	Stegmayer. F.	German.	1804-1863
Protis.	Poncet. H.	French?	1870?
Prototipo. (Il)	Pescetti. G. B.	Italian.	1704?-1766
Prova (La) degli Orazii e Curiazii.	Gnecco.	(See: Orazii.)	
Prova (la) del dramma seria.	Rutini. F.	Italian.	1767-1827
Prova (La) dell'accademia finale, etc.	Mayr. J. S.	German.	1763-1845
Prova (La) d'un opera seria.	Gnecco. F.	Italian.	1769-1810
Prova (La) d'un opera seria.	Mazza. G.	Italian.	1806?-1885
Prova (la) d'un opera seria.	Pilati (Pilate?). A.	French.	1810-1877
Prova (La) generale. (Otherwise: Generalprobe (Die) auf dem Theatre.)	Liverati. G.	Italian.	1772 ?
Prova (La) in amore.	Miari. A.	Italian.	1787-1854
Prova (La) indescreta.	Mellara. C.	Italian.	1782 ?
Prova (La) reciproca.	Tritto. G.	Italian.	1735-1824
Prova (La) reciproca. (P.p?)	Dussek. F. J.	Bohem'n.	1766 ?
Provare per non recitare. (Opera?)	Draghi. A.	Italian.	1635-1700
Provençale. (La) (Partly adapted from Mouret's, Fêtes (Les) de Thalie.)	Candeille. P. J.	French.	1744-1827

Proxy. (The King's)	Cooke. T. S.	Irish.	1782-1848
Prozess. (Der gewonnene) (Opera?)	Vogler. G. J.	(See: Admiral. (Der))	
Prude. (La jeune) (Otherwise: Femmes (Les) entres elles.)	Dalayrac. N.	French.	1753-1809
Prudente (La) ingegnosa.	Piccinni. N.	(Direttrice (La) prudente.)	
Prudenze (La) giovenile. (Opera?)	Banchieri. A.	Italian.	1565?-1634
Pruebas de amor. (Operetta.)	Millares. A.	Spanish.	1826
Pruefung. (Die) (Operetta.) (Otherwise: Robert, etc.)	Gyrowetz. A.	Bohem'n.	1763-1850
Prunelle et Piffard. (Operetta.)	Desormes. L. C.	French.	1840?
Przkas.	Damse. J.	Pole.	1795?-1852
Psiche.	Badia. C. A.	Italian.	1672-1738
Psiche.	Bremi. T.	Italian.	1615? ?
Psiche.	Fux. J. J. (With Caldara.)	German.	1660-1741
Psiche.	Fux. J. J.	German.	1660-1741
Psiche. (P.p?)	Leardini. A.	Italian.	1618? ?
Psiche. (Opera?)	Marcello. B.	Italian.	1686-1739
Psiche. (P.p?)	Porsile. G.	Italian.	1672-1750
Psiche. (Opera?)	Striggio. A.	Italian.	1535? ?
Pskowitjanka. (la) (Otherwise: Maedchen (Das) von Pskow.)	Rimski-Korsakov. N.A.	Russian.	1844-1908
Psohlavci.	Kovarovic. K.	Bohem'n.	1862
Psyche. (La nouvelle)	Adam.	(See: Giralda.)	
Psyche.	Agricola. J. F.	German.	1720-1774
Psyche. (Die wunderschoene)	Keiser. R.	German.	1674-1839
Psyche. (Opera?)	Locke. M. (With G. B. Draghi.)	English.	1632?-1677
Psyché.	Lulli. G. B.	Italian.	1633-1687
Psyché.	Mondonville.	(See: Amour (L') et Psyché.)	
Psyche.	Morgan. ?	English.	1666? ?
Psyché.	Thomas. C. L. A.	French.	1811-1896
Psyche.	Wessely. K. B.	German.	1768-1826
Psyche.	Winter. P.	German.	1754-1825
Psyché et l'amour. (Opera?)	Beaulieu. M. D. M.	French.	1791-1863
Psyché et l'amour.	Saint-Amans. L. J.	French.	1749-1820
P'tit fi, p'tit Mignon. (Operetta.)	"Bernardin" B. (Bernard Courtois.)	French.	1827?-1870
Ptolemy.		(See: Tolommeo.)	
Publica (La) felicità.	Tori. (Torri?) P.	Italian.	1665?-1737
Publio.	Tarchi. A.	Italian.	1760-1814
Publio Elio (Elia?) Pertinace.	Legrenzi. G.	(See: Pertinace.)	
Puccettino.	Guerrieri. F.	Italian?	1864?
Puck.	Loder. E. J.	English.	1813-1865
Pudicitia ab innocentia vindicata. (Opera?)	Lanciani. F. C.	Italian.	1661? ?
Pufferl. (Operetta.)	Eysler. E.	German.	1874
Puits (Le) d'amour. (Otherwise: Géraldine.)	Balfe. M. W.	Irish.	1808-1870
Puits (Le) d'amour. (Operetta.)	Gibeaux. L.	French?	1871?

Puits (le) d'amour, ou, Les amours de Pierre le Long et de Blanche Bazu.	Philidor. F.A. Danican	French.	1726-1795
Puits (Le) qui parle. (Operetta.)	Audran. E.	French.	1842-1901
Puits (Le) qui parle.	Mancini. (Mahini?) A.	Italian.	1839?
Pulchella (La) di Rab, ossia, Rulla e Dallaton.	Farinelli. G.	Italian.	1769-1836
Pulcheria.	Fux. J. J. (?)	German.	1660-1741
Pulcinella. (I funerali di)	Valente. G.	Italian.	1814?
Pulcinella. (L'intrigo di)	Catugno. F.	Italian.	1782-1847
Pulcinella. (Le nozze di) (Operetta.)	Fasanaro. A.	Italian?	1841?
Pulcinella condannato alle ferriere, etc.	Gagliardi. D. P.	Italian.	1799?-1835?
Pulcinella (La) e la Fortuna.	Fioravanti. Vin.	Italian.	1799-1877
Pulcinella e la sua famiglia.	Fioravanti. Vin.	Italian.	1799-1877
Pulcinella finto mestro di musica. (Operetta.)		?	?
Pulcinella (La) molinaro.	Fioravanti. Vin.	Italian.	1799-1877
Pulcinella marito e non marito.	Petrella. E.	Italian.	1813-1877
Pulcinella morto e non morto.	Petrella. E.	Italian.	1813-1877
Pulcinella servo di quattro padroni.	Pagliuolo. P.	Italian.	1815?
Pulcinelle finto mastro.(?)	?	?	?
Pulcinelli (I due) simili.	Agnelli.	(See: Forzati.(I due))	
Pulcinello. (Il Signor) (Operetta.)	Varney. L .	French.	1850?
Pulvermacher (Der) von Nuerenberg.	Bade. P.	German?	1874?
Pumpernickel.	Koch. B.	Dutch.	1791-1858
Pumpernickel. (Familie)	Seyfried. I. X.	German.	1767-1841
Pumpernickel. (Rochus) (Opera?)	Seyfried. I. X.	German.	1767-1841
Pumpernickel.	Tuczek. F.	Bohem'n.	1755?-1820
Pumpernickel's Hochzeit.	Seyfried. I. X.	German.	1767-1841
Pumpernickel's Hochzeitstag.	Stegmayer. F.	German.	1804-1863
Pumpmajor. (Der)	Neumann. A.	German.	1838
Puñal (El) de misericordia.	Aceves y Lozano. R. (With A. Llanos.)	Spanish.	1837
Puñas (El) de rosas.	Chapi y Lorenti. R.	Spanish.	1851
Punchbowl. (The)	Storer. J.	English.	1858
Punchinello. (Operetta.)	Levey. W. C.	Irish.	1837-1894
Punition. (la)	Cherubini. M.L.C.Z.S.	Italian.	1760-1842
Punizione. (la)	Pacini. G.	Italian.	1796-1867
Puntigli (I) delle donne.	Spontini. G. L. P.	Italian.	1774-1851
Puntigli (I) di gelosia.	Fabrizi. V.	Italian.	1765? ?
Puntigli (i) e Gelosie fra marito e molgie.	Caruso. L.	Italian.	1754-1822
Puntigli (I) gelosi.	Alèssandri. F.	Italian.	1742-1811
Puntigli (i) per equivoco.	Fioravanti. Val.	Italian.	1764-1837
Puntigli (I) per equivoco.	Leite. A. da Silva	P't'guese.	1759-1833
Puntiglio. (Il)	Puccita. V. (Pucitta?)	Italian.	1778-1861
Puntiglio (il) amoroso.	Galuppi. B.	Italian.	1706-1785
Puntiglione. (Il)	Branaccio. A.	Italian.	1813-1846
Punto (Un) filipino.	Caballero. F.	Spanish.	1835-1906
Punto y aparte.	Rogel. J.	Spanish.	1829

Puola (La) rurale festiva per gli adulti.(Operetta.)	Burnazzi. U.	Italian?	1859?
Pupil (The) of Da Vinci. (P.p?)	Wade. (?) J. A.	Irish.	1796-1845
Pupilla. (La) (Operetta.)	Garcia. F. S.	Spanish.	1731-1809
Pupilla. (La)	Gialdini. G.	Italian.	1843
Pupilla. (La)	Paisiello. P.	(See: Mondo alla rovescio.)	
Pupilla (La) rapita.	Laurenti. S. (Lorenti?)	Italian.	1733? ?
Pupilla (La) scaltra.	Guglielmi. P.	Italian.	1727-1804
Pupilla (La) Scozzese.	Orlandi. F.	Italian.	1777-1848
Pupilla (La) e 'l Tutore. (Otherwise: Ciarlone. (Il)	Avos. Giu. (D' Avossa?)	Italian.	1733?-1793?
Pupille. (La) (Operetta.)	Mouret. J. J.	French.	1682-1738
Pupille (La) de Figaro.	Reynac. Mme. de	(See: Sorcier (Le) de Seville.)	
Pupilles. (Les deux)	Beaumefort. ?	French?	1777? ?
Puppe. (Die Nuernberger)	Adam. A.	(See: Poupée. (La, etc.))	
Puppe. (Die)	Audran. E.	(See: Pouppe.)	
Puritani (I) di Scozia. (Otherwise: Puritani (I) ed I Cavalieri.)	Bellini. V.	Italian.	1801-1835
Puritania.	Kelley. E. S.	Americ'n.	1857
Puritanos. (Los)	Valverde. L. (With Torregrosa.)	Spanish?	1859?
Purpura (La) de la Rosa. (Opera?)	Rodriguez. P.	Spanish.	1670? ?
Purse, (The) or, American Tars.	?	?	?
Pursognac. (Il Signor di)	Jadin.	(See: Signor.)	
Purzell. (Operetta.)	Binder. K.	German.	1816-1860
Puss in Boots. (Opera?)	Stansbury. G. F.	English.	1800-1845
Putifar. (No 1 of Trilogy.)	Raimondi. P.	Italian.	1786-1853
Putzig.	Schulz-Beuthen. H.	German.	1838
Putzmacherin. (Die) (Operetta.) (P.p?)	Preu. F.	German.	1755? ?
Pygmalion. (Operetta.)	Aspelmayr. F. (?)	German.	1721?-1786
Pygmalion. (Madame)	Barbier. F. E.	French.	1829-1889
Pygmalion. (Part of, Triomphe (Le) des arts.)	Barre. M. (Labarre?)	French.	1665?-1743
Pygmalion.	Benda. G.	Bohem'n.	1722-1795
Pygmalion.	Bonesi. B.	Italian.	1750?-1812
Pygmalion.(Pimmaglione?)	Cherubini.M.L.Z.C.S.	Italian.	1760-1842
Pygmalion.	Coignet. H. (With Rousseau.)	French.	1736-1821
Pygmalion. (Der wunderbare vergnuegte)	Conradi. J. G.	German.	1661? ?
Pygmalion. (Opera?) (P.p?)	Ehlers. W.	German.	1774-1845
Pygmalion.	Knecht. J. H.	German.	1752-1817
Pygmalion. (Operetta.)	Kunz. T. A.	Bohem'n.	1759 ?
Pygmalion (Monsieur) et son statue.		(See: Monsieur.)	
Pygmalion.	Puerner. C.	Americ'n.	1849
Pygmalion.	Rameau. J. P.	French.	1683-1764
Pygmalion. (Operetta.)	Remde. J. C. H.	German.	1797? ?
Pygmalion. (le nouveau) (Operetta.)	Rheineck. C.	German.	1748-1796
Pygmalion. (L'anti-) (Operetta.)	Rochefort. J. B.	French.	1746-1819

Pygmalion. (Operetta.)	Sainte-Croix. Mme.	French.	1843?
Pygmalion. (Opera?)	Schweitzer. A.	German.	1737-1787
Pygmalion, oder, Die Musen bei der Pruefung. (Operetta.)	Volkert. F.	Bohem'n.	1767-1845
Pygmalion.	Wagner. K. J.	German.	1772-1822
Pyrame et Thisbé. (Opera?)	Baudron. A. L.	French.	1743-1834
Pyrame et Thisbé.	Rebel. F. (With Francoeur.)	French.	1701-1775
Pyrame et Thisbé.	Tremisot. E.	French.	1874?
Pyrame et Thisbé.	Rochefort. J. B.	French.	1746-1819
Pyramiden (Die) von Babylon. (Operetta.)	Mederitsch. J. (Gallus.) (With Winter.)	Bohem'n.	1760?-1830?
Pyramids. (The)	Puerner. C.	Americ'n.	1849
Pyramo y Thisbe.	Mison. L.	Spanish.	1718?-1766
Pyramus and Thisbe. (Operetta.)	Lampe. J. F.	German.	1703-1751
Pyramus and Thisbe.	Leveridge. R.	English.	1670-1758
Pyramus and Thisbe. (Operetta.)	Weil. O.	Ameri'n?	1860?
Pyramus und Thisbe. (Operetta.)	Bierey. G. B.	German.	1772-1840
Pyramus und Thisbe.	Eberl. A.	German.	1766-1807
Pyramus und Thisbe.	Eisrich. K. T.	German.	1776? ?
Pyramus und Thisbe.	Fuss. J. E.	Hungar'n.	1777-1819
Pyramus und Thisbe.	Gellert. L.	German.	1842?
Pyramus und Thisbe. (Opera?)	Spindler. F. S.	German.	1759-1820
Pyramus und Thisbe's getreue, etc. Liebe. (P.p?)	Kusser. (Cousser?)	Hungar'n.	1657?-1727
Pyrenaeen. (Die) (?) (Trilogy.)	Pedrell. F.	Spanish.	1841
Pyrrhus.	Royer. J. V. P.	French.	1700?-1755
Pyrrhus.	Strungk. N. A.	German.	1640-1700
Pyrrhus and Demetrius.	Scarlatti. A.	(See: Pirro e Demetrio.)	
Pyrrhus et Polyxène.	Dauvergne. A. (L.)	French.	1713-1797
Pyrrhus in Delphi.	Seidelmann. E.	German.	1806-1864
Pyrrhus und Polyxene. (Operetta.)	Winter. P.	German.	1754-1825
Pytláci. (Otherwise: Wild-schuetzen. (Die))	Rozkošzný. J. R.	Bohem'n.	1833

Q

Quacksalber (Der), oder, Doktor Saegebein und sein Famulus. (P.p?)	Kipper. H.	German.	1826
Quaderna (La) di Numi.	Canepa. L.	Italian.	1842?
Quadri (I) parlanti.	Spontini. L. G. P.	Italian.	1774-1851
Quadromaniaco. (Il)	Borgatta. E.	Italian.	1810? ?
Quadro (Il) parlante.	Aspa. M.	Italian.	1806?-1868
Quadro (Il) parlante.	Bacchini. C.	Italian.	1846
Quaekerfamilie. (Die) (Operetta.)	Reuling. L. W.	German.	1802-1879
Quai Malaquais. (Operetta.)	Roubin. A.	French.	1822

Quaker. (The) (Opera?)	Bishop. H. R.	English. 1786-1855
Quaker. (The) (Opera?)	Dibdin. C.	English. 1745-1814
Quaker (Le) en France.	Beffroy de Reigny.	(See: Allons ça va.)
Quakera (La) spiritosa.	Guglielmi. P.	Italian. 1727-1804
Quakera (La) spiritosa.	Valentini. G.	Italian. 1756? ?
Quand les chats n'y sont pas. (Operetta.)	Lataste. F.	French? 1838?
Quand on aime.	Frène. E. H.	French? 1861?-1896
Quand on aime.	Marguery. ?	French? 1852?
Quand on manche le coche.	Talexy. A.	French. 1821-1881
Quand on n'a pas de parapluie (Operetta.)	"Edé"	French? 1844?
Quanti cani attorno ad un osso. (Operetta.)	Gargagno. G.	Italian. 1806? ?
Quanti casi in un sol giorno.	Croff. G. B.	Italian? 1802-1868
Quanti casi in un sol giorno.	Trento. V.	(See. Assassini. (Gli)
Quanti (I) gialli.	Gravillé. P. (?)	Italian? 1806? ?
Quaqueri. (I)	Roessler. Joseph (Rossetti. F. A. ?)	Bohem'n. 1750-1792
Quarantine (Une) au Brésil.	Paris. J. R.	French. 1795? ?
Quaresima d'amore.	"Micelli. F." (Principe di Teora.)	Italian. 1859?
Quart (Une) d'heure avant son mort. (Operetta.)	Burty. G. M.	French? 1841?
Quart (Un) d'heure de silence.	Gaveaux. P.	French. 1761-1825
Quart (Un) de silence.	Robser. ?	Belgian? ?
Quart (le) d'heure de Rabelais.	Bazzoni. G. L.	(See: Rabelais.)
Quartette. (The) (Opera?)	Hawes. W.	English. 1785-1846
Quartier auf Lebenzeit. (Operetta.)	Wetterhahn. W.	German. 1836?
Quasimann.	Danzi. F.	German. 1763-1826
Quasimodo. (Operetta.) (Adapted from Weber's Preciosa.)	Rothwell. G. H. B.	English. 1800-1852
Quasimodo.	Pedrell. F.	Spanish. 1841
Quatour (Le) Auvergnat. (Operetta.)	Villebichot. A.	French. 1820? ?
Quatre (les) cents Femmes d'Ali Babi. (Operetta.)	Nibelle. A. A.	French. 1825-1895
Quatre (les) fils Aymon.		(See: Fils.)
Quatre maris pour un. (Operetta.)	Solié. J. P. (Soulier?)	French. 1755-1812
Quattro Mariti e due Moglie.	Lombardo. G.	(See: Mariti.)
Quattro prigionieri ed un ciarlatano.	Sogner. P.	Italian. 1793-1839
Queen. (The Gipsy) (A re. arrangement of the Tyrolean Queen.)	Hanson. C. F.	Ameri'n? 1860?
Queen. (The Harvest)	Phillips. H.	(See: Harvest-Queen.)
Queen. (The Indian) (Opera?)	Purcell. H.	English. 1658-1695
Queen. (The sleeping) (Operetta.)	Balfe. M. W.	Irish. 1808-1870
Queen. (The Snow) (P.p?)	Carmichael. Mary G.	English. 1864?
Queen. (The Tyrolean) (Otherwise: Queen. (The Gipsy)	Hanson. C. F.	Ameri'n? 1860?
Queen Mab.	Burney. C.	English. 1726-1814
Queen Mab. (Operetta.) (P.p?)	Holbrooke. J.	English? 1875?
Queen of a day.	Fitzwilliam. E. F.	English. 1824-1857

Queen (The) of Brilliants.	"Jakobowski"	(See: Brillianten-koenigin.)
Queen of hearts.	Sousa. J. P.	Americ'n. 1854
Queen (The) of hearts.	Stocker. Stella. P.	Americ'n. 1858
Queen (The) of hearts. (Operetta.)	Young. Harriet M.	English. 1858?
Queen (The) of laughter.	Brady. S. W.	Ameri'n? 1867?
Queen (The) of Sheba.	Goldmark.	(See: Koenigin von Saba.)
Queen (The) of the ball (?) (P.p?)	Gorliff. E.	Ameri'n? 1868?
Queen (The) of the Thames.	Hatton. J. L.	English. 1809-1886
Queen Philippine.	Denison. A. W.	Americ'n. ?
Queen Topaze.	Massé.	(See: Topaze. La reine)
Queen's (The) Lace Handkerchief.	Strauss.	(See: Spitzentuch (Das) der Koenigin.)
Queen's (The) Mate.	?	? ?
Queens. (The rival)	Finger. G. (With D. Purcell.)	German. 1660? ?
Quelle (Die) von Enschir. (?)	Elfano. F.	Italian? 1868?
Quello che può accadere.	Andreozzi. G.	Italian. 1763-1826
Quelque chose doit nous survivre. (?)	André. J.	German. 1741-1799
Quem busca la fica tosquiado.	"Portogallo" M. (Portugal.)	P't'guese. 1762-1830
Quenouille (la) de la reine Berthe.	Coste. J.	Larrai'n. 1823
Quenouille (la) de verre. (Operetta.)	Grisart. C. J. B.	French. 1838-1904
Quentin Durward.	Gevaert. F. A.	Belgian. 1828-1908
Quentin Durward.	Laurent. H.	English? 1827-1861
Quentin Durward. (P.p?)	Maclean. A. (Morvaren?)	English. 1872
Quentin Matsys. (Metsys?)	Wambach. E.	Belgian. 1854
Quentin Metsys.	De Mol. P.	Belgian. 1825-1899
Quentin Metsys, ou, Le forgeron d'anvers.	Jacquet. A.	Belgian? 1851?
Quentin Metsys. (P.p?)	Jouret. L.	Belgian. 1828-1905
Quentin Metsys. (P.p?)	Ivry. P X. D. R. d'	French. 1829-1903
Queue (la) du Diable. (Operetta.)	Bernicat. F.	French. 1841-1883
Qui comte sans son hôte.	Meneau. L.	French. 1830-1868
Qui s'y trotte s'y pigne. (Operetta.)	Baron. E.	French? 1842?
Qui va a la chasse, perd sa place. (P.p?)	Bergson. M.	Pole. 1820-1898
Qui vuol non puo le.	Della Maria. P. A. D.	(See: Chi vuol.)
Quidproquo. (Operetta.) (P.p?)	Bendall. W. E.	English. 1850
Quien manda, manda. (Operetta.)	Arrieta y Corera. P.J.E.	Spanish. 1823-1894
Quien porfía mucho alcanza.	Garcia. M. del P. V.	Spanish. 1775-1832
Quindici. (I)	Bordèse. L.	Italian. 1815-1886
Quintin Messys. (Messis?)	Goepfart. K. E. (?)	German. 1859
Quinto Fabio.		(See: Fabio.)
Quinto Lucrezio proscritto.	Cattani. L.	Italian. 1650 ?
Quintos (Los) de mi pueblo.	Chapi y Lorente. R.	Spanish. 1851
Quinzieme (Le) aout aux champs.	Boulanger. E. H. A.	(See: Aout.)
Quiproquo. (il)	Orlandi. F.	Italian. 1777-1848
Quiproquo. (?)	Rack. M.	Hunga'n? 1868?

Quiproquo (Le) ou, Le volage fixé. (Operetta.) (Otherwise: Volage (Le) fixé.)	Philidor F.A. Danican.	French.	1726-1795
Quiproquos (Les) espagnols.	Devienne. F.	French.	1759-1803
Quiproquos (Les) nocturnes.	Morange. A.	French?	1769? ?
Quiroco et Cristi. (P.p?)	Hutoy. E.	Belgian.	1844
Quite an adventure.	Solomon. E.	English.	1855-1895
Quits.	Crook. J.	English.	1848
Quittance (La) de minuit. (Operetta.)	Varney. J. P. A.	French.	1811-1879
Quizzes. (The) (Operetta.)	Dibdin. C.	English.	1745-1814
Quong Lung's Shadow. (P.p?) (Otherwise: Shade (The) of Tuong-Lung,)	Bright. Dora E.	English.	1863
Quo vadis? (Operetta.)	Chapi y Lorente. R.	Spanish.	1851

R

Rabagas.	Giosa. N.	Italian.	1820-1885
Rabano (Il) por las hojas. (horas?)	Barbieri. F. A.	Spanish.	1823-1894
Rabe. (Der) (Operetta.) (P.p?)	Romberg. A. J.	German.	1767-1821
Rabe (Der), oder, Die Bruderprobe.	Hartmann. J. P. E.	(See: Ravnen.)	
Rabelais. (P.p?)	Ganne. L. G.	French.	1862
Rabelais.	Prestreau. F. A.	French.	1856-1891
Rabelais. (Un quart-d'heure de)	Bazzoni. C. L. G. L.	Italian.	1816-1871
Raben. (Die sieben)	Rheinberger. J. G.	German.	1839-1901
Raben. (Die sieben) (P.p?)	Schumacher. P. P. H.	German.	1848-1891
Raby Ruins. (Opera?) (P.p?)	Griesbach. J. H.	English?	1798-1875
Race (The) for a Wife. (Opera?)	Butterfield. J. A.	English.	1837
Rache. (Die) (Operetta.) (Otherwise: Raeuberschloss. (Das)	Roesler. Joseph	Bohem'n.	1750-1792
Rache. (Die edle) (Operetta.)	Suessmayer. F. X.	German.	1766-1803
Rache. (Die entwaffnete) (Operetta.)	Remde. J. C. H.	German.	1797? ?
Rachele.	Calderini. J. F.	Italian?	1718? ?
Racoleurs. (Les) (P.p?) (Operetta.)	Colbert-Chabannais. (Marquis.)	French?	1849?
Racoleurs. (les) (Operetta.) (P.p?)	Vadé. ?	French?	1722? ?
Radamisto.	Albinoni. T.	Italian.	1674-1745
Radamisto. (Il)	Fago. N.	Italian.	1674-1730?
Radamisto. (Otherwise: Zenobia.)	Haendel. G. F.	German.	1685-1759
Radamisto. (Il)	Piccinni. N.	Italian.	1728-1800
Radamisto e Zenobia.	Raimondi. P.	Italian.	1786-1853
Raecher. (Der) (?)	Muenchheimer. A. (Minnejmer?)	Pole.	1831-1904

Raecher. (Die)	Schindelmeisser.L.A.B.	German.	1811-1864
Raetsel. (Das) (Operetta.)	Kerpen. F. H.	German.	1756? ?
Raetsel. (Die drei), oder, der Vogt von Canterbury. (Otherwise: Abt (Der) von Sankt Gallen.)	"F. Herther" (Guenther. F. H.)	German.	1834
Raeuber. (Der ehrliche) (Operetta.)	Zeller. C. A.	German.	1728-1803
Raeuber. (Die)	Loeschinger. ?	Hunga'n?	1813?
Raeuber (Die) in den Pyrenän.	Basily. J. B. (Basilj?)	(See: Ladrones, etc.)	
Raeuber (Die) in den Strapatzen. (Operetta.)	Mueller. Ad.	Hungar'n.	1801-1886
Raeuber (Die) und der Saenger. (Otherwise: Brigands (Les) et le Chanteur.)	Blahetka. Marie L.	German.	1811-1887
Raeuberbraut. (Die)	Appel. K.	German.	1812
Raeuberbraut. (Die) (Operetta.) (Otherwise: Robber's Bride. (The)	Ries. Fer.	German.	1784-1838
Raeuberburg. (Die)	Kuhlau.	(See: Roeverborgen.)	
Raeuberhoehle. (Die)	Sueur. Le	(See: Caverne, etc.)	
Raeuberliebe.	Weitzmann. K. F.	German.	1808-1880
Raeuberschloss. (Das)	Roesler.	(See: Rache.)	
Rafael. (Raphael?)	Teile. F. W.	German.	1798-1862
Rafael Sanzio.	Gurlitt. C.	(See: Sanzio.)	
Rafaela. (Operetta.)	Wolf. M.	German.	1840-1886
Raffaele. Mastro	Buonomo. A. (With Petillo.)	Italian.	1829-1903
Raffaele. (Mastro)	Morandi. G.	Italian.	1857?
Raffaello.	Lunghi. G. di	Italian?	1877?
Raffaelo. (Otherwise: Raphael.)	Arensky. A. S.	Russian.	1861-1906
Raffaelo de Urbino e la Fornarina.	Liguro. (Prefecce.) A.	Italian.	1857?
Raffaelo e la Fornarina.	Chisotti. ?	Italian.	1844?
Raffaelo e la Fornarina.	Maggi. (Mazzi?) P.	Italian.	1850
Raffaelo e la Fornarina.	Sebastiani. C. (?)	Italian.	1843
Raffaelo le chanteur.	Willent-Bordogni. G.	French.	1837-1906
Raffaelo Sanzio.	Maffezzoli. N.	Brazil'n?	1864?
Raffaelo Sanzio d'Urbino.	Raimondi. P.	Italian.	1786-1853
Ragazza (La) del villagio.	Monckton. L.	(Girl. (The country))	
Ragazzi (i Due) Savojardi.	Tozzi. A.	Italian.	1736-1815
Raggio d'amore. (Operetta.)	Litta. G. A.	Italian.	1822-1891
Raggio di luna.	Leoni. F.	Italian.	1860?
Raggiratore. (Il)	Grazioli. G. B. (F?)	Italian.	1770-1820?
Raggiratore (Il) di poco fortuna.	Guglielmi. P.	Italian.	1727-1804
Raggiratrice. (La souffiara)	Paisiello. G.	Italian.	1741-1816
Raggiri (I) a sorpresa.	Farinelli. G.	Italian.	1769-1836
Raggiri (I) Amorosi.	Guglielmi. P. C.	Italian.	1763-1827
Raggiri (I) amorosi. (P.p?)	Molino. L.	Italian.	1775? ?
Raggiri (I) amorosi.	Orlan . F.	Italian.	1777-1848
Raggiri (I) ciarlataneschi.	Fioravanti. Val.	Italian.	1764-1837
Raggiri (I) d'amore, etc.	Anglais. (?) G.	Italian.	1773? ?
Raggiri (I) della cantatrice. (Cantarine?)	Maggiore. F.	Italian.	1715? ?
Raggiri (I) della serva.	Guglielmi. P. C.	Italian.	1763-1827

Raggiri (I) fortunati, ossia, La Contessa di Sarzana. (Opera?)	Nasolini. S.	Italian.	1768-1805?
Raggiri (I) scoperti.	Tarchi. A.	Italian.	1760-1814
Raggiri (I) scoperti.	Tritto. (Tritta?) G.	Italian.	1735-1824
Rahabba.	Sanchez-Gabañach. F. de P.	Spanish.	1845
Raimondin. (Otherwise: Melusine.)	Perfall. K. T. E.	German.	1824
Rainmaker (The) of Syria. (Operetta.)	Aronson. R.	Americ'n.	1856
Raison (la), l'Hymen, et l'Amour.	Taix. ?	French?	1775? ?
Rajah (le) de Mysore. (Operetta.)	Lecocq. A. C.	French.	1832
Rake (The Livery) and Country Lass.	(Ballad Opera.)	(London,	1733.)
Rake's (The) Progress. (Opera?)	Whitaker. J.	English.	1776-1847
Rallye-champdouillard. (Operetta.) (P.p?)	Polideffre. ?	French?	1843?
Rama-Droog. (Opera?)	Reeve. W. (With Mazzinghi.)	English.	1787-1815
Ramarro e Grilletta. (Opera?) (Rimario e Grilentea?)	Hasse J. A.	German.	1699-1785
Rameau. (L'apothéose de) (Opera?)	?	(Dijon(?)	1783.)
Rameses II. (P.p?)	Bantock. G.	English.	1868
Ramin. (P.p?)	Mottl. F.	German.	1856
Ramiro.	Linder. G.	German.	1842
Ramoneurs. (Les) (?)	Dominik. F.	Pole?	1871?
Ramponette. (Operetta.)	Baille. C. (With Sélim.)	French?	1866?
Ramsès. (Opera?)	Vidal. P. A.	French.	1863
Ran.	Petersen-Berger. W.	Swede.	1867
Rancune (La) trompée.	Piccinni. L.	Italian.	1766-1827
Rangstreit. (Der)	"S. J. M." (?)	(Chemnitz,	1783.)
Ransom. (The handsome), or, The Brigand's Bride.	Robinson. W. C. F.	Irish.	1839-1897
Ranvald. (Ronvald?)	Alessander. (Sic.) M.d' (Alessandro?)	Italian?	1867?
Răntzau. (I)	Mascagni. P.	Italian.	1863
Raolla.	Moreira. A. L.	P't'guese.	1754? ?
Raoul.	Stocker. Stella. P.	Americ'n.	1858
Raoul Barbe-Bleue.	Grétry.	(See: Barbe-Bleue.)	
Raoul der Blaubart.	Fischer. A.	(See: Blaubart.)	
Raoul di Crequi.	Altavilla. F.	Italian?	1810? ?
Raoul di Crequi.	Calegari. L. A.	Italian?	1778? ?
Raoul di Crequi.	Fioravanti. Val.	Italian.	1764-1837
Raoul (Raul?) (Il) di Crequi.	Mayr J. S.	German.	1763-1845
Raoul di Crequi.	Morlacchi. F.	Italian.	1784-1841
Raoul di Crequi.	Vigano. S.	Italian.	1769-1821
Raoul, sire de Créqui. (Otherwise: Raoul von Crequi.)	Dalayrac. N.	French.	1753-1809
Rapacion (rapacin?) (Un) de Candas.	Balart. G.	Spanish.	1824-1893
Rape (The) of Proserpine.	Gilliard.	(Loves (The) of Pluto, etc.)	
Rape (The) of the lock.	Tulle. J. H.	English.	1814-1868
Raphael.	Arenski	(See: Raffaelo.)	
Raphaël.	Bellini. G.	Italian?	1835?

Rapimento. (Il)	Mandanici. P.	Italian.	1798-1852
Rapimento. (Il)	Miceli. Gio. (?)	Italian.	1836-1895
Rapimento. (Il)	Pincherle. G.	Italian.	1833?
Rapimento (Il) delle Spose vendicate. (veneziane?)	Lauretis. G.	Italian.	1814?
Rapimento (Il) di Cefalo.	Coccini. G.	(See: Cefalo.)	
Rapita. (La)	Sanfelice. A.	Italian?	1861?
Rappresaglia. (La)	Cianciarelli. F.	Italian?	1792? ?
Rappresaglia. (La)	Mercadante. G. S. R.	Italian.	1797-1870
Rappresaglia. (la)	Poissl. J. N.	German.	1783-1865
Rappresaglia. (La) (Otherwise: Schloss Lowinsky.)	Stunz. J. H.	Swiss.	1793-1859
Rapto. (El)	Genovés. T.	Sanish.	1801?-1861
Rapto. (Un) (Operetta.)	Nicolau. A.	Spanish.	1848?
Raquel.	Breton (y Hernandez.) T.	Spanish.	1850
Raquel. (Raguel?)	Santa Maria. A.	Spanish.	1861?
Raquel.	Steger T.	Spanish?	1861?
Raquin. (Teresa)	Coop. E.	Italian?	1862?
Rarebit. (A Welsh) (Operetta.)	Kunkel. C.	Americ'n.	1840
Rasem.	Riotte. P. J.	(See: Kasem.)	
Rassegna (Una) al campo.	Fioravanti. Vin.	Italian.	1799-1877
Rassuscité. (La)(Operetta.)	Martyns. P.	French?	1847?
Rastelbinder. (Der) (Operetta.)	Lehár. F.	Hungar'n.	1870
Rat. (Der lustige)	"Hoven" J. (Vesque von Puettlingen.)	Pole.	1803-1883
Rat (Le) de ville, et le rat des champs. (Operetta.)	Coninck. J. B. (With Monnaubry.)	Belgian.	1827
Rat (De) in de val.	Souwiene. J. C.	Belgian?	1840?
Rataplan, der kleine Tambour.	Pillwitz. F.	German.	1800? ?
Ratbold.	Becker. R.	German.	1842
Ratcatcher. (The) of Hamelin.	Neuendorff. A.	(See: Rattenfaenger. (Der))	
Ratcliff. (William.) (P.p?)	Leroux X. H. N.	Belgian?	1863
Ratcliffe. (William)	Cui. C. A.	Russian.	1835
Ratcliffe. (William) (Ratcliff. (Guglielmo) (?)	Mascagni. P.	Italian.	1863
Ratcliff. (Guglielmo)	Pizzi. E.	Italian.	1862
Ratcliffe.	Vavrineck. M.	Hungar'n.	1858
Ratcliffe. (William) (P.p?)	Villafiorita. G. B.	Italian.	1845-1902
Ratibor und Wanda.	Rungenhagen. K. F.	German.	1778-1851
Raton y el gato. (Operetta.) (P.p?)	Contreras. ?	Spanish.	1868?
Ratschreiber (Der) oder, Fahrende Schueler. (Operetta.)	Ferron. A.	German?	1855
Rattenfaenger (Der) von Hameln.	Bradsky. W. T.	Bohem'n.	1833-1881
Rattenfaenger (Der) von Hameln. (Operetta.)	Glaeser. F.	Bohem'n.	1799-1861
Rattenfaenger (Der) von Hameln. (Otherwise: Piper (The) of Hamelin.)	Nessler. V. E.	Alsasc'n.	1841-1890
Rattenfaenger (Der) von Hameln. (Operetta.) (Otherwise: Ratcatcher (The) of Hamelin.)	Neuendorff. A.	German.	1843-1897

Ratto (Il) d'Europa.	Grazzini. G. C.	Italian?	1659? ?
Ratto (Il) d'Europa.	Manelli. F.	Italian.	1600?-1670
Ratto (Il) della Pupilla.	Piccinni. L.	Italian.	1766-1827
Ratto (Il) della sposa.	Guglielmi. P.	Italian.	1727-1804
Ratto (Il) delle Sabine.	Agostini. P. S.	Italian.	1650 ?
Ratto (Il) delle Sabine.	Draghi. A.	Italian.	1635-1700
Ratto (Il) delle Sabine. (Operetta.)	Palmieri. F.	Italian.	1841?
Ratto (Il) delle Sabine.	Zingarelli. N. A.	Italian.	1752-1837
Ratto (Il) delle Spose. (P.p?)	Gugliemi. P. C.	Italian.	1763-1827
Ratto (Il) di Cefalo..... and others.		(See: proper names.)	
Raub (Der) der Sabinerinnen. (Operetta.)	Platzer. J.	German?	1840-1877
Raub (Der) der Sabinerinnen. (Operetta.)	Zajc. (Zaytz?) I.	Bohem'n.	1834
Raubritter. (Der) (Otherwise: Schelm (Der) von Bergen.)	Oelschlegel. A.	Bohem'n.	1847
Rauchfangkehrer. (Der) (Operetta.)	Salieri. A.	Italian.	1750-1825
Raugraf. (Der)	Feltre. A. C.	French.	1806-1850
Raugraf. (Der)	Femy. F. O.	Belgian.	1790 ?
Rausch. (Der letzte)	Gluck.	(See: Ivrogne corrigé.)	
Rausch. (Der letzte) (Operetta.)	Mederitsch. (Gallus) J.	Bohem'n.	1760?-1830?
Ravigore et Collodium. (P.p?)	Hubans. C.	French?	1820?
Ravvedimento. (Il)	Cammarano. L.	Italian.	1800? ?
Ravnen, oder, Broderproven. (Otherwise: Rabe. (Die)	Hartmann. J. P. E.	Dane.	1805-1900
Raymond and Agnes.	Loder. E. J.	English.	1813-1865
Raymond de Toulouse, ou, le Retour de la Terre-Sainte.	Foignet C. G. (With F. Foignet.)	French.	1750?-1823
Raymond, ou Le secret de la reine.	Thomas. C. L. A.	French.	1811-1896
Rayo (El) del sol.	Giner. S.	Spanish.	1832
Razor-grinder. (The) (Operetta.)	Dibdin. C.	English.	1763-1814
Razum (The) of Koh-i-noor.	Itzel. J.	Ameri'n?	1874
Razzia.	Van Damme. ?	Belgian?	1866?
Re (Il)		(See proper names.)	
Re (Il) alla caccia. (Operetta.)	Alessandri. F.	Italian.	1742-1811
Re (Il) alla caccia. (P.p?)	Astaritta. G. (Astarita?)	Italian.	1749?-1803
Re (Il) alla caccia. (Operetta.)	Galuppi. B.	Italian.	1706-1785?
Re (Il) alla caccia. (Operetta.)	Ponzo. G.	Italian.	1745? ?
Re (Il) de' pazzi. (Opera?)	Gazzaniga. G.	Italian.	1743-1819
Re (Il) della mandola. (Operetta.)	Mueller. L.	German?	1858?
Re (Il) dispietato.	?	?	?
Re (Il) di Svezia.	Mattares. V.	Italian.	1839
Re (Il) infante.	Pallavicini. C.	Italian.	1630-1688
Re (Il) infante.	Perti. G. A.	Italian.	1661-1756
Re (Il) Maccarone. (Operetta.)	Conti. (Ovidi?) C.	Italian.	1836
Re (Il) pastore.	Agnesi. P. Maria T. d'	Italian.	1724-1780?

Re (Il) pastore.	Agricola. J. F.	German.	1720-1774
Re (Il) pastore.	Bono. (Bonno?) J.	German.	1710-1788
Re (Il) pastore. (P.p?)	Friedrich. II. ("Der Grosse")	German.	1712-1786
Re (Il) pastore.	Galuppi. B.	Italian.	1706-1785
Re (Il) pastore.	Gluck. C. W.	German.	1714-1787
Re (Il) pastore, oder, Galatea.	Graun. K. H. (With Nichelmann and others.)	German.	1701-1759
Re (Il) pastore.	Guglielmi. P.	Italian.	1727-1804
Re (Il) pastore.	Hasse. J. A.	German.	1699-1783
Re (Il) pastore.	Jommelli. N.	Italian.	1714-1774
Re (Il) pastore.	Mazzoni. A. M.	Italian.	1727 ?
Re (Il) pastore. (Opera?)	Mozart. J. C. W. T.	German.	1756-1791
Re (Il) pastore.	Parenti. F. P. M.	Italian.	1764-1821
Re (Il) pastore.	Piccinni. N.	Italian.	1728-1800
Re (Il) pastore.	Platania. I.	Italian.	1748? ?
Re (Il) pastore.	Rauzzini. M.	Italian.	1754-1791
Re (Il) pastore.	Richter. J. C. C.	German.	1727-1799
Re (Il) pastore.	Santos. L. X.	P't'guese.	1748? ?
Re (Il) pastore.	Sarti. G.	Italian.	1729-1802
Re (Il) pastore.	Uttini. F. A. B.	Italian.	1723-1795
Re (Il) pastore.	Zonca. G.	Italian.	1715-1775
Re (Il) s'annoia.	Fabris A. de Lorenze.	Italian.	1860?
Rea Silvia. (Otherwise: Romolo e Remo.)	Porta. G.	Italian.	1690?-1755
Rea (La) Sylvia.	Cutrera. P.	Italian.	1816? ?
Rebecca. (Opera?)	Levey. W. C.	Irish.	1837-1894
Rebecca.	Pisani. B.	Italian.	1811
Rebekka, Die Braut Isaaks. (Operetta.)	Kimmerling. R.	German.	1737-1799
Rebell. (Der)	Fall. L.	German?	1874?
Recherche (la) de l'inconnu. (Operetta.)	Mangeant. S.	French.	1828?
Rechtschaffenheit und Liebe. (Operetta.)	Wolf. E. W.	German.	1735-1792
Recimero.	Borghi. G. B.	Italian.	1740-1803
Recimero.	Buroni. (Boroni?) A.	Italian.	1738-1797
Recimero.	Calderara. G.	Italian?	1726? ?
Recimero, re de' Goti.	Ferrandini. G. (Ferandini?)	Italian.	1703?-1793
Recimero, Re de'Goti. (Otherwise: Ernelinda.)	Galuppi. B.	Italian.	1706-1785
Recimero.	Guglielmi. P.	Italian.	1727-1804
Recimero, re de' Goti.	Jommelli. N.	Italian.	1714-1774
Recimero, re de' Goti.	Majo. F. G.	Italian.	1745-1770
Recimero, re de'Vandali.	Pallavicini. C.	Italian.	1630-1688
Recimero.	Pergolese. G. B. (Pergolesi?)	Italian.	1710-1736
Recimero.	Siri. G.	Italian.	1770? ?
Recimero.	Zingarelli. N. A.	Italian.	1752-1837
Recluta. (La)	Ferrari. C.	Italian?	1761? ?
Recluta. (La)	Ulrick. ?	Brazil'n?	1857?
Récompense. (La double)	Devisme du Valgay. A. J. P.	French.	1745-1819
Récompense. (La double)	Simon. L. V.	French.	1767? ?
Récompense (La) patriotique.	?	(Brussels,	1790.)
Réconciliation. (la) (Operetta.)	Rose. G.	French?	1830?
Réconciliation. (L'heureuse)	Lachnith. A.	Bohem'n.	1769-1796?
Réconciliation (la) villageoise. (Operetta.)	Tarade. ?	French.	1749 ?

Recreuteurs. (Les)	Lefébure-Wély. L.J.A.	French.	1817-1869
Recreuteurs. (Les)	Salomon. J. P.	German.	1745-1815
Recruit. (The)	?	(Charleston, S. C., 1796.)	
Recuerdos de gloria.	Rogel. J.	Spanish.	1829
Red (The) Cross Knight. (Opera?)	Attwood. T.	English.	1765-1838
Red Feather.	de Koven. R.	Americ'n.	1859
Redingrote (La) grise.	Rey. F. le	French.	1851?
Rediviva. (La)	Carrer. P.	Greek.	1824?
Redoute. (Die schwarze) (Operetta.)	Mueller. Wenzel	German.	1767-1835
Redoute. (La) (?) (P.p?)	Riotte. P. J.	German.	1776-1856
Reduce (il) de Mosca.	Grilli. G.	Italian.	1819
Réduction (La) de Paris.	Bianchi. F.	Italian.	1752-1810
Reedificazione (La) di Gerusalemme.	Cimarosa. D.	Italian.	1749-1801
Reedificazione (La) di Gerusalemme.	Zingarelli. N. A.	Italian.	1752-1837
Reffley Spring, (Operetta.)	Arne. T. A.	English.	1710-1778
Refugium Peccatorum.	Fabris. A. de Lorenze	Italian.	1860?
Regalo (Un) de boda.	Marqués. M.	Spanish.	1845?
Regalos. (los)	Rogel. J.	Spanish.	1829
Regatta (die) von Venedig, oder, Die Liebe unter den Gondoliers. (Operetta.)	Fliess. B. (W?)	German.	1770? ?
Regatta (La) von Venedig, oder, Die Liebe unter den Gondoliers. (Operetta.)	Sander. J. S. (F. S?)	Bohem'n.	1760?-1796
Regenbrueder. (Die)	Lachner. I.	German.	1807-1895
Regent. (Der)	Saupe. ?	German?	1825?
Reggente. (Il)	Mercadante. G. S. R.	Italian.	1797-1870
Regi (I) equivoci.	Pollarolo. C. F.	Italian.	1653-1722
Regicide. (The) (P.p?)	Lucas. Charles	English.	1808-1869
Regiment. (Le nouveau) (Operetta.)	Banès. A. A.	French.	1856
Régiment (Le) qui passe.	Hillemacher. P. J. W. (With L. J. E. Hillemacher.)	French?	1852
Regimentstambour. (Der) (Operetta.)	Milloecker. K.	German.	1842-1899
Regimentstochter. (Die)	Donizetti. G.	(See: Fille du regiment.)	
Regina, oder, die Marodeure.	Lortzing. G. A. (With Kleinmichel.)	German.	1803-1851
Regina, B. A., or, The King's sweetheart.	Glover. J. M.	Americ'n.	1867?
Regina (La) creduta Re	Buononcini. (M.) A. (Bononcini?)	Italian.	1675?-1726
Regina (La) de' Volsci.	Draghi. A.	Italian.	1635-1700
Regina (La) del Nepal.	Bottesini. G.	Italian.	1823-1890
Regina Diaz.	Giordano. U.	Italian.	1867
Regina (La) di Castiglia. (Identical with Agnese.)	Guindani. E.	Italian.	1854-1897
Regina (La) di Cipro. (Otherwise: Coranaro. (Catarina))	Pacini. G.	Italian.	1796-1867
Regina (la) di Golconda. (Otherwise: Alina, regina di Golconda.)	Donizetti. G.	Italian.	1797-1848
Regina (La) di Golconda.	Rauzzini. V.	Italian.	1747-1810
Regina (La) di Golconda. (Otherwise: Aline, etc.)	Uttini. F. A. B.	Italian.	1723-1795

Regina (La) di Leone, ossia, Una legge spagnuolo.	Villanis. A.	Italian.	1821-1865
Regina (La) di Maggio.	Gluck.	(See: Reine (La) de Mai.)	
Regina e Contadina.	Sarria. E.	Italian.	1836
Regina e contadina.	"Micelli" F. (Prince de Teora.)	Italian.	1859?
Regina e favorita.	Sangermano. L.	Italian.	1846
Regina (La) Sant 'Orsolo.	Gagliano. M. Z.	Italian.	1575?-1642
Regina (La) Toinon, ossia, la lattria di Trianon.	Prestrau.	(See: Nuit (Une) de Trianon.)	
Regine, ou, Deux Nuits. (Operetta.)	Adam. A. C.	French.	1803-1856
Regine. (Le Due)	Muzio. E.	Italian.	1825-1890
Regine (Le) di Macedonia.	Vignola. G. (With others.)	Italian.	1671? ?
Reginella.	Braga. G.	Italian.	1829-1907
Region (Der) der Jahreszeiten	Buesser. H. P.	French.	1872
Regions (The) of accomplishment.	Dibdin. C.	English.	1745-1814
Règne (Le) de douze heures.	Bruni. A. B.	Italian.	1759-1823
Regnerus. (Der koenigliche Prinz)	Schieferdecker. J. C.	German.	1672?-1732
Regnerus und Olaus. (P.p?)	Schuermann. G. K.	German.	1675-1741?
Regni (i Tre) o, Il bene ed il male.	Herbin. F.	Italian?	1842?
Regno (Il) della Luna.	Piccinni. N.	Italian.	1728-1800
Regno (Il) delle Amazoni. (Otherwise: Governatore (Il) dell' isole Canarie.)	Accorimboni. A.	Italian.	1754 ?
Regno (Il) delle Amazoni.	Anfossi. P.	Italian.	1727-1797
Regno (Il) delle Amazoni. (?)	Guglielmi. P.	Italian.	1727-1797
Regno (Il) delle donne.	Galuppi.	(See: Mondo (Il) alla roversa.)	
Regno (Il) delle donne emancipate. (Operetta.)	Fonzo. P. E.	Italian?	1858?
Regno (Il) galante.	Reali. G.	Italian.	1697? ?
Regolo. (P.p?)	Hasse. J. A.	German.	1699-1783
Regulus.	Michl. (Michel?) J. G.	German.	1745-1810?
Rei (El) damnado (Operetta.)	Chapi (y Lorente.) R.	Spanish.	1851
Rei (O) Kalakana XXXVII. (Operetta.)	Freitas Gazul. F.	P't'guese.	1860?
Reich. (Das marrokkanische) (Operetta.)	Wranitzky. P.	German.	1756-1808
Reina (La) della fiesta. (Operetta.)	Valverde. J. (?)	Spanish.	1876?
Reine. (la Petite) (Operetta.)	Vasseur. F. A. G. L.	French.	1844
Reine (La) d'un jour.	Adam. A. C.	French.	1803-1856
Reine (La) Berthe.		(See: Berthe.)	
Reine (La) de Chypre.	Halévy J. F. F. E.	French.	1799-1862
Reine (La) de la moisson.	Salesses. ?	French?	1829?
Reine (La) de Mai. (Otherwise: Regina (La) di maggio.)	Gluck. C. W.	German.	1714-1787
Reine (la) de Saba. (Otherwise: Irene.)	Gounod. C. F.	French.	1818-1893
Reine (La) des eaux.	Lacome. L. T.	French.	1818-1884
Reine (La) des fées. (P.p?)	"D' Acosta." F.	Belgian.	1860?
Reine (La) des Gitanos. (P.p?)	Lartigueé. C.	French?	1834?

Reine (La) des Korriganes.	Caspar. C. (A?)	French?	1836?
Reine (La) des Péris.	Aubert. J.	French.	1678-1753
Reine (La) des Reines. (Operetta.)	Audran. E.	French.	1842-1901
Reine (La) est là.	Warot. V.	French.	1808-1877
Reine (La) Fiamette.	Léroux. X. H. N.	Belgian?	1863
Reine (la) Indigo.	Strauss. Johann	(See: Indigo.)	
Reine Jeanne, and others.		(See proper names.)	
Reine (La) Vasthy. (?)	Mathieu. E.	Belgian.	1844-1883
Reines. (Les deux)	Monpou. H.	French.	1804-1841
Reines (Les deux) de France.	Gounod. C. F.	French.	1818-1893
Reinette. (La petite) (Operetta.)	Varney. L.	French.	1850?
Reinhardt von Ufenau.	Curti. F.	German.	1854-1898
Reinhold und Clarisse. (Klarissa?) (Operetta.)	Mueller. Wenzel	German.	1767-1835
Reino (O) dos mulheres. (Operetta.)	FreitasGazul. F.	P't'guese.	1860?
Reino (O) dos homens. (Operetta.)	Pitchini. ? (Ptichini?)	P't'g'ese?	1861?
Reise (Die) in Paradis.	Krampel. A. J. (?)	German.	1771? ?
Reise. (Eine) nach China	Bazin. F. E. J.	(See: Voyage (Le) en Chine.)	
Reisenden. (Die gluecklichen)	Schubart. C. F. D.	German.	1739-1791
Reisenden (Die) in Salamanka, oder, Das seltene Bruederpaar. (Operetta.)	Mueller. Wenzel	German.	1767-1835
Reisenden (Die) nach Holland. (Operetta.)	Martelli. F. A. (?)	Italian.	1732? ?
Reître. (Le)	Mélant. C.	Belgian.	1848? ?
Rejetto.	Garda. L. S.	Italian.	1868
Rekruten. (Die jungen)	Lederer. J.	German.	1733-1796
Rekruten. (Die) (Operetta.)	Mederitsch. (Gallus) J.	Bohem'n.	1760?-1830
Rekruten (Die) auf dem Lande. (Operetta.)	Stegmann. K. D.	German.	1751-1826
Rekrutenaushub. (Der) (Operetta.)	Dieter. (Dietter?) C.L.	German.	1757-1822
Rektor und General.	Shuhersky. F. Z.	Bohem'n.	1830
Relampago. (el)	Barbieri. F. A.	Spanish.	1823-1894
Religeuse (La) danoise.		(See: Danoise.)	
Reloj (El) de cuco. (Operetta.)	Breton-y-Hernandez T.	Spanish.	1850
Reloj (El) de Lucerna.	Marquès. M.	Spanish.	1845?
Reloj (El) de madera.	Garcia. M. del P. V.	Spanish.	1775-1832
Remède (Le) à la Goutte.	Isouard.	(See: Créanciers. (Les))	
Remorse. (The)	Kelly. M.	Irish.	1762-1826
Remplaçant. (le)	Batton. D. A.	French.	1797-1855
Remplaçant. (Le) (Operetta.)	Deparis. E.	French?	1844?
Remus und Romulus.	Berck. H.	German.	1805? ?
Renato.	Scarano. M. O.	Italian.	1843?
Renaud.	"Desroches. G." (Mme. la Barone Legoux.)	French?	1858?
Renaud.	Haeffner. J. F. C.	(See: Rinald.)	
Renaud.	Sacchini.	(See: Armida e Rinaldo.)	
Renaud d'Arles.	Desjoyeaux. N. (With L. de Foucaud.)	French.	1860?

Renaud d'Ast.	Dalayrac. N.	French.	1753-1809
Renaud d'Ast.	Desmarets. H.	French.	1662-1741
Renaud d'Ast.	Vachon. P. (With Trial.)	French.	1731-1802
Renaud et Armide.	Paradies. (Maria T.)	(See: Rinald und Armide.)	
Rencontre. (The) (Operetta.)	Bishop. H. R.	English.	1786-1855
Rencontre. (L'heureuse)	Foignet. C. G.	French.	1850?-1823
Rencontre (une) dans le Danube.	Henrion. P.	French.	1819-1901
Rencontre (La) en voyage.	Bruni. A. B.	Italian.	1759-1823
Rencontre (La) imprévue. (Operetta.) (Otherwise: Zusammenkunft (Die unvermuthete), oder, Die Pilgrimme von Mecca, Fous (Le) de Médine, and, Pélerins (Les) de la Mecque.)	Gluck. C. W.	German.	1714-1787
Rencontre (La) imprévue.	Mandl. R.	German.	1859?
Rencontres. (Les)	Catrufo. G. (With Lemiere de Corvey.)	Italian.	1771-1851
Rencontres sur rencontres.	Gresnich. A. F.	Belgian.	1755-1799
Rendez-vous. (le) (Otherwise: Rubans. (Les deux)	Blois. C. G. X. (van Gronerade.)	French?	1754? ?
Rendez-vous. (Le)	Désaugiers. M. A.	French.	1742-1793
Rendez-vous. (le) (Operetta.)	Duni. E. R.	Italian.	1709-1775
Rendez-vous. (le) (Operetta.) (Il rendevos?)	Gordigiani. L.	Italian.	1806-1860
Rendezvous (Das), oder, Soldatenstreiche.	Rademacher. K.	German.	1830?
Rendezvous. (Das erste) (Operetta.)	Schulz. J.	German?	1835?
Rendezvous. (Das verfehlte) (Operetta.)	Mueller. Wenzel	German.	1767-1835
Rendez-vous (le) bien employé. (Operetta.)	Monsigny. P. A.	French.	1729-1817
Rendez-vous (Le) bourgeois. (Otherwise: Stelldichein. (Das))	"Nicolo" (Isouard. N.)	French.	1775-1818
Rendez-vous (Le) d'Amandine.	Bar. ?	French.	1849
Rendez-vous (Le) de Chasse. (Opera?)	Vogler. G. J.	German.	1749-1814
Rendez-vous (Les) Espagnols. (Operetta.)	Fay. E.	French.	1770-1845
Rendez-vous (Les) galants. (Operetta.)	Sainte-Croix. Mme.	French.	1843?
Rendezvous (Das) in der Schweiz. (Operetta.)	Zajc. (Zaytz?) I.	Bohem'n.	1834
Rendez-vous (Le) nocturne.	"Martini" J. P. E. (Schwartzendorf.)	German.	1741-1816
Rendez-vous (Le) supposé. (Otherwise: Souper (Le) de famille.)	Berton. H. M.	French.	1767-1844
René. (Le roi)	Hérold. L. J. F.	French.	1791-1833
René und Gaston. (Operetta.)	Baselt. F.	German.	1863
René's (King) Daughter.	Edwards. J.	Americ'n.	1855
Reneau und Armide.	Zumsteeg. J. R.	German.	1760-1802
Renegade (The) (Operetta.)	Bishop H. R.	English.	1786-1855

Renegado. (El)	Girò. M.	Spanish.	1855?
Renégat. (Le)	Debillemont. J. J.	French.	1824-1879
Renegat. (Der)	Hoffmann. E. T. A.	German.	1766-1822
Reno (Il) festante. (Opera?)	?	(Bologna,	1643.)
Reno (Il) sacrificante.	Giacobbi. G.	Italian.	1575?-1630
Rent Day. (Operetta?)	Dibdin. C.	English.	1745-1814
Renza. (P.p?)	Lecocq. A. C.	French.	1832
Reo (Il) per amore.	Niedermeyer. L.	Swiss.	1802-1861
Reole. (La)	Schmidt. G.	German.	1816-1882
Répétition. (La) (Die Probe?)	Oswald. W.	German.	1783-1862
Répétition. (Une) (Operetta.) (P.p?)	Talexy. A.	French.	1821-1881
Représentation. (La Première)	Gilliers. J. C. (With Lesage.)	French.	1667-1737
Reprise (La) de Toulon par les Français. (Operetta.)	Lemière de Corvey. J. F. A.	French.	1770-1832
Republica (La) de Chambra.	Jiminez. J.	Spanish.	1854?
Republicana e Sforzeschi.	Marcarini. G.	Italian.	1832
Republik v. Babin.	Soltys. M.	Russian?	1875?
Réservistes. (Les) (Operetta.)	Boisson. F.	French.	1850?
Réservistes. (Les deux) (Opera?) (P.p?)	Street. G. E.	French?	1854-1908
Respetable Publico. (El) (Operetta.)	Calleja. ? (Lleo?)	Spanish.	1870?
Ressemblance (La) supposée.	Vandenbroeck. O. J.	Belgian.	1759-1832
Ressource (La) comique, ou, La pièce à deux acteurs. (Operetta.)	Méraux. J. N. le Froid	French.	1745-1797
Ressources (Les) de Jacqueline. (P.p?)	Poisot. C. E.	French.	1822-1904
Résurrection (La) de Cadet Rousselle.	Petelard. ?	French?	1760? ?
Restauracion (La) de Madrid.	Ramirez. G.	Spanish.	1773? ?
Rete (La) di Vulcano.	Sartorius.	(See: Vulcano.)	
Retour. (le) (Operetta.)	Gaveaux. P.	French.	1761-1825
Retour (le) au pays. (P.p?)	Mériel. P.	French.	1818-1897
Retour. (le) au village. (Operetta.)	Duni. E. R.	Italian.	1709-1775
Retour (Le) d'Astrée.	Rameau.	(See: Astrée.)	
Retour (Le) d'Ulysse.		(See: Ulysse.)	
Retour (Le) de Jean. (?) (Operetta.)	Kolberg. O.	Pole.	1814
Retour (Le) de l'age d'or.	Mattheson. J.	German.	1681-1764
Retour. (Le) de la tendresse.	Méreaux. J. N. le Froid	French.	1745-1797
Retour (Le) de Wagram.	Adam.	(See: Joséphine.)	
Retour (Le) des dieux sur la terre.	Blamont. F. C. (Colin?)	French.	1690-1760
Retour (Le) des Officiers. (Operetta.)	Gilliers. J. C.	French.	1667-1737
Retour. (le) des plaisirs.	Vaillant. A.	French?	1678? ?
Retour (Le) désiré. (Operetta.)	Grosse. S. D.	German?	1757-1789
Retour (Le) du Champs de Mars. (Operetta.)	"Cousin Jacques" (Beffroy de Reigny.)	French.	1757-1811
Retour (Le) du printemps.	Charpentier. M. A.	French.	1634-1702
Retour (Le) du printemps. (P.p?)	Philidor.F.A.Danican.	French.	1726-1795

Retour (Le) du Roi.	Rebel. F. (With Francoeur.)	French. 1701-1775
Retour (Le) du seigneur, etc.	Floquet.	(See: Signeur (Le) bienfaisant.)
Retour (Le) imprévu.	Callaerts. J.	Belgian. 1838-1901
Retour (Le) inattendu, ou, le Mari revenant.	Foignet. F.	French. 1780?-1845
Retour. (Le) inattendu.	Gaveaux. P.	French. 1761-1825
Return. (The Soldier's)	Goldbeck. R. H. A.	Americ'n. 1839-1908
Return. (The Soldier's)	Hook. J.	English. 1746-1827
Return (The) of the Roamers.	Mendelssohn.	(See: Heimkehr.)
Returning the compliment.	Wood. H. J.	English. 1862?
Réuber. (Die) (Sic.)	Deval. H.	English. 1816?
Reue (Die) vor der That. (Operetta.)	Spindler. F. S.	German. 1759-1820
Réunion (La) du Aout 10, ou, L'inauguration de la République Française.	Porta. B.	Italian. 1758-1832
Revanche (La) de		(See proper names.)
Rêve. (Le)	Bruneau. L. C. V. A.	French. 1857
Rêve. (Le)	Cieutat. H. M.	French. 1861
Rêve. (Le)	Gresnich. A. F.	Belgian. 1755-1799
Rêve. (Le)	Savary. E.	French. 1835
Rêve (Le) au pays du bleu. (Operetta.)	La Tombelle. F. de	French. 1854
Rêve d'amour.	Auber. F. D. E.	French. 1782-1871
Rêve (Le) d'un écolier. (P.p?)	Garibaldi. G. (Gariboldi?)	Italian. 1833
Rêve (Le) d'une nuit d'été. (Operetta.)	Offenbach. J.	German. 1819-1880
Rêve (Le) d'Yvonette. (Operetta.)	Desormes. L. C.	French. 1840?
Réveil (le) de Camaillka.	Scio. E.	Italian. 1766-1896
Réveil (Le) du peuple.	Trial. A. E.	(See: Cause (La) et les effets.)
Revels. (The Fairies')	Arnold. S.	English. 1740-1802
Revels. (The pigmy) (Opera?)	Dibdin. C.	English. 1745-1814
Revenant. (Le)	Gomis. J. M.	Spanish. 1791-1836
Revenants (Les) Bretons.	Weckerlin.	(See: Bretons.)
Revenge. (The) (Opera?)	Arnold. S.	English. 1740-1802
Revenge. (The cruel) (?)	Kotschetow. N. R.	Russian. 1864
Révérence. (La)	Vidal. P. A.	French. 1863
Révérend. (Le)	Taudou. A. A. B.	French. 1864
Rêveries (les) renouvelées des Grecs. (Opera?)	Prot. F. J.	French. 1747-1823
Rêves (Les) de Marguerite. (P.p?)	Blanc. A.	French. 1828-1885
Rêveur (Le) éveillé.	Le Prévost. E. A. (Leprévost?)	French. 1812-1874
Review. (The) (Operetta.)	Arnold S.	English. 1740-1802
Revista (la) de 1866 y 1867. (Operetta.)	Oudrid y Segura. C.	Spanish. 1829-1877
Revista de un muerto juicio del año 1865.	Barbieri. F. A. (With Rogel.)	Spanish. 1823-1894
Revista (la) del Diabolo.	Caballero. M. F.	Spaniard. 1835-1906
Revista do anno de 1875. (Operetta.)	Freitas-Gazul. F.	P't'guese. 1860?
Revoltosa. (La)	Chapi (y Lorente.) R.	Spanish. 1851
Revue. (Die) (Operetta.)	Alsdorf. W.	German. 1804? ?
Revue (La) pour rien.	Hervé.	(See: Roland à Ronge-veau.)

Rey (El) de los aires. (Operetta.)	Caballero. M. F.	Spanish.	1835-1906
Rey (El) de los Muertos. (P.p?)	Mangragàli. ?	Spanish.	1860?
Rey (El) Midas.	Rogel.	(See: Midas.)	
Rey (A) muerto. (Operetta.)	Oudrid y Segura. C.	Spanish.	1829-1877
Rey (El) que rabrío.	Chapi y Lorente. R.	Spanish.	1851
Rey (El) y la costurera. (Operetta.)	Saldoni. B.	Spanish.	1807-1890
Rhampsinit. (Koenig)	Hollaender.	(See: Koenig.)	
Rhampsinit. (Der schatz des)	Kauders. A.	(See: Schatz.)	
Rhea Silvia.	Hofmann. M.	German.	1670? ?
Rheingold. (Das) (Otherwise: Oro (L') del Reno, Or (L') du Rhin.)	Wagner. W. R.	German.	1813-1883
Rheingold-Keingold. (Opera?)	?	(Munich, 1869.)	
Rheinnixen. (Die) (Operetta.)	Offenbach. J.	German.	1819-1880
Rhinocéros (le) et son enfant. (Operetta.)	Sivry. C.	French?	1844?
Rhoda. (Operetta.)	Mora. A. L.	Italian?	1856?
Rhodope. (Operetta.)	Felix. H.	German.	1866
Rhum et eau en Juillet. (Opera?)	Déjazet. E.	French.	1825?-1880
Ribeiro Pinto. (P.p?)	Dupont. J.	Belgian.	1821-1861
Ribelli. (I)	Mancinelli. M.	Italian.	1842-1894
Ricamatrice (La) divenuta damma. (Ricamatrice (La) divenata dama?)	Agricola. J. F.	German.	1720-1774
Ricambio. (un perfetto)	Gerace. I. (Girace?)	Italian.	1730? ?
Riccardo. (Operetta.)	Berens. H.	Italian.	1700-1763
Riccardo. (II.)	Logroscino. N.	German.	1826-1880
Riccardo Imo.	Haendel. G. F.	German.	1685-1759
Riccardo III.	Canepa. L.	Italian.	1842?
Riccardo III.	Meiners. G. B.	Italian?	1826-1897
Riccardo III. (Otherwise: Richard III.)	Salvayre. G. B.	French.	1847
Riccardo, duca di York.	"Gaston."	Italian.	1815?
Riccardo e Giustina.	Sassaroli. V.		
Riccardo Moor.	Gambale. L.	Italian.	1826?
Ricchezze (Le) della madre de' Gracchi.	Gallo. F.	Italian?	1813?
Ricciarda.	Pederzuoli. G. B.	Italian.	1651? ?
Ricciarda.	Baroni A.	Italian.	1826?
Ricciarda.	Celli. F.	Italian.	1782-1856
Ricciarda.	Gonella. Gio.	Italian.	1806? ?
Ricciardo, Cor di Leone.	Selli. P.	Italian.	1810 ?
Ricciardo (Riccardo?) cor di leone.	Radicati. F. A.	Italian.	1778-1820
Ricciardo d'Edimburgo.	Robuschi. F.	Italian.	1765 ?
Ricciardo e Zoraide.	Pugni. C.	Italian.	1805-1870
Ricco.	Rossini. G. A.	Italian.	1792-1868
Ricco (Il) d'un giorno.	Maretzek. M.	German.	1821-1897
Ricco (Il) e il povero rivali in amore.?	Salieri. A.	Italian. (Venice,	1750-1825 1754.)
Rich and Poor.	Horn. C. E.	English.	1786-1849
Richard I. (King)	Bennett. F. J. W.	English.	1856
Richard I.	Telemann. J. P.	German.	1681-1767
Richard III.	Salvayre.	(See: Riccardo III.)	

Richard Coeur de Lion. (Operetta.)	Grétry. A. E. M. (Subesquently, with additional accompaniments by Adam.) (Otherwise: Richard I, and, Richard Loewenherz.)	Belgian.	1741-1813
Richard coeur de Lion.	Linley. T.	English.	1725-1795
Richard Coeur de Lion. (Operetta.)	Shield. W.	English.	1748-1829
Richard Loewenherz.	Seyfried. I. X.	German.	1776-1841
Richard en Palestine.	Adam. A. C.	French.	1803-1856
Richard und Blondel.	Elster. D.	German.	1796-1857
Riche (Le) amoureux.	Simon.	(See: Amoureux.)	
Richelieu. (Les derniers armes de)	Aguilar. (Marquis) d'	French?	1828?
Richelieu. (Une demi-heure de)	Guénée.	(See: Padre (Un) coucher.)	
Richilde.	Mathieu. E.	Belgian.	1844-1883
Richmondis von der Aducht. (Opera?)	?	Cologne,	1854
Richter. (Die heimlichen)	Klauwell. O.	German.	1851
Richter (Der) und die Gaertnerin. (Operetta.)	Florschuetz. E.	German.	1757 ?
Richter (Der) von Granada.	Perger. R.	German.	1854
Richter (Der) von Zalamea.	Jarno. G.	German?	1864?
Richter (Der) von Zalamea. (?)	Rietz. J.	German.	1812-1877
Richterin (Die) ?	Schwab. K. J. (F.)	German.	1867?
Riconosciuto. (Il)	Fioravanti. Vin.	(See: Padre (Un) comprato.)	
Rider. (The Red) (P.p?)	Ivimey. J. W.	English.	1368
Rien. (Opera?)	?	(Paris?)	
Rien (Un), ou, L'habit de noces. (Operetta.)	"Cousin Jacques" (Beffroy de Reigny. L. A.)	French.	1757-1811
Rien de trop, ou, Les deux paravants.	Boieldieu. F. A.	French.	1775-1834
Rien pour lui. (Opera?)	Piccinni. L. A.	Italian.	1779-1850
Rien qu'un jour. (Operetta.)	Hubans. C.	French?	1820?
Rienzi. (P.p?)	Conrad. K. E.	German.	1811-1858
Rienzi. (Cola)	Dam. H. G.	Dane.	1815-1858
Rienzi.	Kaschperow. W. N.	Russian.	1827-1894
Rienzi.	Peri. A.	Italian.	1812-1880
Rienzi. (Cola di)	Persicchini. V. (Persichini?)	Italian.	1836?
Rienzi. (Cola di)	Ricci. (Jnr.) L.	Italian.	1852-1906
Rienzi (Cola) der letzte der Tribunen.	Wagner. W. R.	German.	1813-1883
Riese. (Der gefoppte) (Operetta.) (Otherwise: Herr von Haushoch.)	Volkert. F.	Bohem'n.	1767-1845
Riesenkampf. (Der) (Operetta.)	Mašek. P.	Bohem'n.	1761-1826
Rigaud. (Jacques)	Foignet. C. G.	French.	1750?-1823
Rigo. (Der schoene)	Ziehrer. K. M.	German.	1843
Rigoletto. (Otherwise: Viscardello.)	Verdi. G. F. F.	Italian.	1813-1901
Rigueurs (les) du cloître.	Berton. H. M.	French.	1767-1844
Rikiki. (Operetta.)	Hellmesberger. J. (Jnr.)	German.	1855-1907

Rimario e Grilantea.	Hasse	(See: Ramarro.)
Rimini. (Francesca da)		(See: Francesca.)
Rina. (La)	Pisano. N.	Italian. 1701?-1736?
Rinald. (Otherwise: "Alcide.)	Haeffner. J. C. F.	German? 1759-1833
Rinald und Armide. (Otherwise: Renaud et Armide.)	Paradies. Maria T.	German. 1759-1824
Rinald und Armide.	Rheineck. C.	German. 1748-1796
Rinaldo. (Otherwise: Armida.)	Gugnielmi. P.	Italian. 1727-1804
Rinaldo.	Haendel. G. F.	German. 1685-1759
Rinaldo. (P.p?)	Sacchini. A. M. G.	Italian. 1734-1786
Rinaldo.	Skohoff. P.	Russian. 1758? ?
Rinaldo.	Tozzi. A.	Italian. 1736-1815
Rinaldo and Armida.	Eccles. J.	English. 1668-1735
Rinaldo (Gli amori di) con Armida.	Orgiani. T.	(See: Onor (L') al Cimento.)
Rinaldo d'Asti.	Coccia. C.	Italian. 1782-1873
Rinaldo d'Asti. (P.p?)	Morlacchi. F.	Italian. 1784-1841
Rinaldo d'Asti.	"Nicolo" (Isouard. N.)	French. 1775-1818
Rinaldo d'Asti.	"Portogallo" (Portugal. M.)	P't'guese. 1762-1830
Rinaldo ed Armida.	Pelazzone. A.	Italian? 1866?
Rinaldo ed Armida.	Sarti. G.	Italian. 1729-1802
Rinaldo und Alcina, oder, Die Insel der Verfuehrung. (Operetta.)	André. J. A.	German. 1775-1842
Rinaldo und Alcina, etc. (Operetta.) (Otherwise: Insel (Die) der Verfuehrung.)	Loewe F. A. L.	German. 1777 ?
Rinaldo und Alcina, etc. (Operetta.)	Paradies. Maria T.	German. 1759-1824
Rinaldo und Camilla, oder, Die Zauberinsel. (Operetta.)	Gebel. F. X.	German. 1787-1843
Ring. (The)	Selby. B. L.	English. 1853
Ring (Der) der Liebe. (Operetta.)	Umlauf. I.	German. 1756-1796
Ring (Der) der Nibelungen.	Wagner.	(See: Nibelungen.)
Ring (Der) der nie gelungen. (Opera?)	Gisbert. ?	German? 1849?
Ring und Maske.	Proch H.	Bohem'n. 1809-1878
Ringiovenito. (Il)	Draghi. A.	Italian. 1635-1700
Ringo.	Volbarth. E.	Russian? 1869
Rinnegata. (La)	Donizetti.	(See: Lucrezia Borgia.)
Rinnegata. (La) (Otherwise: Zaida la rinnegata.)	Reparaz. A.	Spanish. 1831
Rinnegato. (Il)	Agostini. R.	Spanish? 1834?
Rinnegato. (Il) (Otherwise: Battaglia (La) di Legnano.)	Genoves. T.	Spanish. 1801?-1861
Rinnegato. (Il)	Morlacchi.	(See: Saraceni in Sicilia.)
Rinnegato. (Il)	Orczy. B.	Hungar'n.1835-1892
Rinnegato. (Il)	Persiani.	(See: Eufemio di Messina.)
Rinnegato. (Il)	Piersantelli. ?	Italian. 1820?

Rinegato (il) Fiorentino.	Bazzoni. G. L. G. L.	Italian.	1816-1871
Rioval.	Wiernsberger. ?	French?	1856?
Rip Rip.	Planquette.	(See: Rip van Winkle.)	
Rip van Winkle.	Bristow. G. F.	Americ'n.	1825-1898
Rip van Winkle.	Jordan. J.	Americ'n.	1850
Rip van Winkle.	Leoni. F.	Italian.	1867?
Rip van Winkle. (Operetta.) (Otherwise: Rip Rip.)	Planquette. R.	French.	1850-1903
Ripieghi (I) fortunati.	Giordani. G.	Italian.	1744-1798?
Ripiego. (Il fortunato)	Generali.	(See: Orgoglio ed Umiliazione.)	
Ripiego (il) deluso.	Dei Fante. A.	Italian.	1791 ?
Ripiego (Il) in amore.	Rinaldo di Capua.	Italian.	1715 ?
Ripios (Los) del Maestro Adan.	Garcia. M. del P. V.	Spanish.	1775-1832
Riposo (Il) nei disturbi.	Draghi. A.	Italian.	1635-1700
Ripudio (Il) d'Ottavia.	Pollarolo.	(See: Ottavia.)	
Riquet à la houppe.	Foignet. F.	French.	1780?-1845
Riquet à la houppe. (Opera?)	Leblanc. ?	French.	1750?-1827
Riquet a la houppe.	Varney. L.	French.	1850?
Riquet, der Haarbueschel.	Blum. K. L.	German.	1786-1844
Riquiqui. (Thomas)	Esser. H.	German.	1818-1872
Risarcimento (Il) della ruota della Fortuna.	Draghi. A.	Italian.	1635-1700
Riscatto.	Goetze. A. (Otto?)	German.	1866?
Risorgimento. (il)	Galli. Am.	Italian.	1845
Risott. (El) (Operetta.)	Pettenghi. ?	Italian?	1844?
Risurrezione. (La)	Alfano. F.	Italian.	1875?
Rita. (P.p?)	Blockx. J.	Belgian.	1851
Rita, ou, le Mari battu.	Donizetti. G.	Italian.	1797-1848
Rita.	Guercia. A.	Italian.	1831-1890
Rita.	Howland. W. L.	Americ'n.	1873?
Rita.	Roxas. E.	Spanish.	1827-1891
Rita.	Tanara. G.	Italian.	1840?
Rita ferrant.	Trimarchi. R.	Italian.	1868?
Rita Mendo.	Sebastiani. G.	Italian.	1823?
Riti (I) d'Efeso.	Farinelli. G.	Italian.	1769-1836
Riti (I) d'Efeso. (P.p?)	Nasolini. S.	Italian.	1768-1816?
Ritornale (Il) da Londra. (P.p?)	Traetta. T. M. F. S.	Italian.	1727-1779
Ritornata (La) di Londra.	Galuppi. B.	Italian.	1706-1785
Ritorno (Il) a Parigi dopo la guerra.	Delfico de Fillipis. M.	Italian.	1815?
Ritorno (Il) di		(See proper names.)	
Ritorno (Il) d'America.	Vinaccia. ?	Italian?	1857?
Ritorno (Il) dell' America.	Contursi. F.	Italian?	1862?
Ritorno (il) del conscritto.	Tolomei. F.	Italian?	1845?
Ritorno (Il) del signorino.	Giosa. N.	Italian.	1820-1885
Ritorno (Il) di Londra.	Fischietti. D.	Italian.	1812?
Ritorno (Il) di Pulcinella da Padova.		(See: Columella.)	
Ritorno (Il) d'un vagabondo.	Giaquinto. G.	Italian.	1835?
Ritorno (il) impensato.	Mosca. L.	Italian.	1775-1824
Ritorno (il) inaspettato.	Mosca. G.	Italian.	1772-1839
Ritratti. (i due)	Ricci. F.	Italian.	1809-1877
Ritratto. (Il)	Bianchi. F.	Italian.	1752-1810
Ritratto. (Il)	Braga. G.	Italian.	1829-1907
Ritratto (Il), ossia, La Forza dell' astrazzione.	Morlacchi. F.	Italian.	1784-1841
Ritratto. (Il)	Zingarelli. N. A.	Italian.	1752-1837

Ritratto (Il) del Duca.	Generali. P.	Italian. 1783-1832
Ritratto (Il) di Manon.	Massenet.	(See: Portrait (Le) de Manon.)
Ritratto (Il) di Perla. (Operetta.) (P.p?)	Rossi. C.	Italian. 1842
Ritrosia (la) disarmata. (Opera?)	Elsner. J. X.	German. 1769-1854
Ritta. (Rita?) (La)	Carlotti. G.	Italian? 1823?
Ritta. (La)	Franceschini. E.	Italian. 1846?
Ritter. (Der bloede)	Seyfried. I. X.	German. 1776-1841
Ritter. (Der bloede)	Steibelt. D.	German. 1765-1823
Ritter Hans von Dampf. (Operetta.)	Hoffmann. ?	German? 1770? ?
Ritter Lohengelb, oder, die Jungfrau von Dragant.	Suppé. F.	German. 1820-1895
Ritter (Der) Olaf.	"Langer. R." (Erlanger. F.)	French? 1867
Ritter Roland.	Haydn. F. J.	(See: Orlando Palladino.)
Ritter Pasman. (Pazman?)	Strauss. Johann (Jnr.)	(See: Pasman.)
Ritter Tulipan.	Paisiello. G.	(See: Marquis de Tulipan.)
Ritter Willibald, oder, Das goldene Gefaess. (Operetta.)	Kauer. F.	German. 1751-1831
Ritter (Der) im Zauberlande.	Gebel. F. X.	(See: Diamantine.)
Ritter (Der) ohne Kopf. (Operetta.)	Volkert. F.	(See: Pferd.)
Ritter und Harfner. (Part of, Astaroth der Verfuehrer.)	Haibel. J	German. 1761 ?
Ritter (Der) von Malta. (P.p?)	"Leon d' Amant"	Hunga'n? 1863?
Ritter (Der) von Marienburg.	Geisler. P	German. 1856
Ritterschlag. (Der)	Riedel. H.	German. 1847
Rittertreue.	Romberg. B.	German. 1767-1841
Rittmeister Gorecchi. (Operetta.)	Stefani. Jan.	Pole. 1746-1829
Rival (Le) confident. (Operetta.)	Grétry. A. E. M.	Belgian. 1741-1813
Rival (Le) favorable.	Dauvergne.	(See: Fêtes (Les) d'Euterpe.)
Rival y Duenda.	Balart. G.	Spanish? 1824-1893
Rivale (La) d'elle même. (Operetta.)	Solié. J. P. (Soulier?)	French. 1755-1812
Rivale (Il) di sè stesso.	Weigl. J.	Hunga'n? 1766-1846
Rivali. (I)	Virgili. A.	Italian. 1868?
Rivali (Le due illustri), ossia, Bianca di Navarra.	Mercadante. G. S. R.	Italian. 1797-1870
Rivali. (I due)	Nasolini. S.	Italian. 1768-1805?
Rivali. (I due)	Palione. G.	Italian. 1781-1819
Rivali. (I due)	Tarchi. A.	Italian. 1760-1814
Rivali. (I due)	Tonsassi. P.	Italian. 1801-1877
Rivali (I tre), ossia, Il matrimonio inaspettato.	Gazzera. ?	Italian. 1846?
Rivali. (I tre)	Guglielmi. P. C.	Italian. 1763-1827
Rivali (I tre), ossia, Il matrimonio inaspettato.	Marinelli. G.	Italian. 1760? ?
Rivali (I tre) al soglio.	Aldovrandini. G. A. V. (Aldrovandini?)	Italian. 1665? ?

Rivali (Le) concordi. (Sic.)	Steffani. A.	Italian.	1653-1728
Rivali (I) delusi. (P.p?)	Mayr. J. S.	German.	1763-1845
Rivali (I) delusi.	Sarti. G.	Italian.	1729-1802
Rivali (I) di se stessi.	Balfe. M. W.	Irish.	1808-1870
Rivali (Le) generose.	Mascia. G.	Italian.	1808 ?
Rivali (Le) generose.	Paganini. E.	Italian.	1770? ?
Rivali (Le) generose.	Ziani. M. A.	Italian.	1653-1715
Rivali (I) generosi.	Colinelli. F. M.	Italian.	1670? ?
Rivali (Il) generosi.	Pistocchi. F. A.	Italian.	1659-1726
Rivali (I) generosi.	Vignati. G.	Italian.	1696? ?
Rivali (Le due) in amore.	Albinoni. T.	Italian.	1674-1745
Rivali (I due) in amore.	Modoni. A.	Italian.	1874?
Rivali (I quattro) in amore.	Marinelli. G.	Italian.	1760? ?
Rivali (I tre) in amore.	Robuschi. F.	Italian.	1765 ?
Rivali (Le due) in gara.	Mendozzi.	(See: Paride in Ida.)	
Rivali (Le) in puntiglio.	Caruso. L.	Italian.	1754-1822
Rivali (I) placati.	Guglielmi. P.	Italian.	1727-1804
Rivali (I) ridicoli.	Mortellari. M.	Italian.	1750-1807
Rivali (I) ridicoli.	Fioravanti. Val.	(See: Paride. (Il giudizio di)	
Rivali (Le) senza amante.	Greco. F.	Italian.	1845?
Rivaltà. (La) nell' ossequio.	Draghi. A.	Italian.	1630-1700
Rivalité (La) villageoise.	Lafon C. P.	French.	1781-1839
Rivals. (The)	Mildenberg. A.	Americ'n.	1873
Rivals. (The Twin) (Opera?)	Croft. W.	English.	1678-1727
Rivals. (The Two) (Operetta?)	Xyndas. S.	Greek.	1812-1896
Rivaux. (Les deux)	Kling. H.	French.	1842
Rivaux. (Les deux)	Kreutzer. R.	German?	1766-1831
Rivaux (Les) d'un moment.	Champein. S	French.	1753-1830
Rivaux (Les) genereux.	Levasseur. J.	French.	1740?-1783?
Rivincità (La) di Ricarac. (Operetta.)	Redi. V.	Italian?	1857?
Rizdwiana nitsch. (Otherwise: Christnacht. (Die))	Lissenko. N. W.	Russian.	1842
Rizzio. (Davidde)	Canepa. L.	Italian.	1842?
Rizzio. (Davidde)	Capecelarto. V.	Italian.	1815-1874
Rizzio. (David.)	Rodriguez. H.	French?	1840?
Rizzio.	Schliebner. A. G.	German.	1820
Rob-Roy (Macgregor.) (Two settings.)	Davy. J.	English.	1763-1824
Rob-Roy. (P.p?)	Flotow. F. F. A.	German.	1812-1883
Rob-Roy.	de Koven. R.	Americ'n.	1859
Robber (The) of the Rhine.	Puerner. C.	Americ'n.	1849
Robber's (The) Bride.	Ries. F.	(See: Raeuberbraut. (Die)	
Robert, oder, Die Pruefung.	Gyrowetz.	(See: Pruefung.)	
Robert der Teufel.	"Meyerbeer."	(See: Robert le Diable.)	
Robert der Teuxel. (Teixel) (Operetta.)	Mueller. Ad.	Hungar'n.	1801-1886
Robert le Bossu.	Foignet. C. G.	French.	1750?-1823
Robert-Macaire, et Cie.	Salabert. W.	French?	1871?
Robert le Diab'e. (Otherwise: Roberto di Piccardia, Robert der Teufel, The Demon, and, Fiend Father. (The))	"Meyerbeer. G." (Beer. J. L.)	German.	1791-1864
Robert the Devil. (Operetta.)	Barnett. J.	English.	1802-1890
Robert and Bertram.	Fiebach. O.	German.	1851

Robert und Hannchen. (Operetta.)	Hanke. K.	German. 1754-1835
Robert und Kalliste.	Guglielmi. P.	(See: Sposa fedele.)
Robert und Kalliste.	Kuerzinger. P.	German. 1760? ?
Roberto.	Adimari. L.	Italian? 1660? ?
Roberto d'Evereux. (Devereux?)	Donizetti. G.	Italian. 1797-1848
Roberto d'Evereux. (Devereux?)	Mercadante. G. S. R.	Italian. 1797-1870
Roberto de'Gherardini.	Valente. G.	Italian. 1814?
Roberto e Costanza.	Fornasini. N.	Italian. 1803-1861
Roberto di Normadia.	Denina. ? (With Cordiali.)	Italian. 1834?
Roberto di Picardia.	"Meyerbeer"	(See: Robert le Diable.)
Robin (Le jeu de) et de Marion.	Adam de la Halle.	(See: Jeu.)
Robin des bois.	Weber.	(See: Freischuetz. (Der)
Robin (Auld) Gray. (Opera?)	Arnold. S.	English. 1740-1802
Robin (Auld) Gray. (Operetta.)	Blewitt. Jonathan.	English. 1782-1853
Robin (Auld) Gray. (Operetta.)	Lee. G. A.	English. 1802-1851
Robin Hood.	(Ballad Opera.)	(London, 1730.)
Robin Hood.	Baumgarten. K. F.	German. 1754-1824
Robin Hood. (Opera?)	Burney. C.	English. 1726-1814
Robin Hood.	Dietrich. A. H.	German. 1829
Robin Hood. (Otherwise: Maid Marian.)	de Koven. R.	Americ'n. 1859
Robin Hood.	Hewitt. J. H. (?)	Ameri'n? 1770? ?
Robin Hood.	Macfarren. G. A.	English. 1813-1887
Robin Hood, or, Love in Sherwood Forest.	McNally. ?	English. 1766? ?
Robin Hood.	Poppen. R. S.	Americ'n. 1850?
Robin Hood.	Shield. W.	English. 1748-1829
Robine. (Operetta.)	Bentayoux.	(See: Bobine.)
Robinsennes. (Les)	Clérice. J.	Argent'n. 1863
Robinson.	Barbieri. F. A.	Spanish. 1823-1894
Robinson. (Le nouveau) (Otherwise: Azémia, ou, Les Sauvages.)	Dalayrac. N.	French. 1753-1809
Robinson Crusoe.	Jenks. (Mrs.)	Americ'n. 1860?
Robinson Crusoe. (Operetta.)	Linley. T.	English. 1725-1795
Robinson Crusoé. (Operetta.)	Montaubry. J. B. E.	French. 1824
Robinson Crusoé. (Operetta.)	Offenbach. J.	German. 1819-1880
Robinson Crusoé. (Operetta.)	Pilvesse. J. F. (Pilvestre?)	French. 1837
Robinson Crusoè nell 'isola deserta.	Fioravanti. Vin.	Italian. 1799-1877
Robinson du faubourg Saint-Denis. (Operetta.)	Rose. G.	French? 1830?
Robinsone secondo.	Trento. V.	Italian. 1761-1827?
Robinson's Craze.	Rowley. C. E.	(See: English Ring.)
Bobo (El) de las Sabinas.	Barbieri. F. A.	Spanish. 1823-1894
Roboamo e Geroboamo. (I due Re)	Porsile. G.	Italian. 1672-1750
Robsart. (Amy)	Cajani. G.	Italian. 1844?
Robsart. (Amy)	Lara. I.	English? 1858
Robsart. (Amy) (Opera?)	Levey. W. C.	Irish. 1837-1894

Rocambole aux enfers. (Operetta.)	Willent-Bordogni. G.	French.	1837-1906
Roccia (La) di Frauenstein.	Mayr. J. S.	German.	1763-1845
Roche (La) aux fées. (Operetta.) (P.p?)	Gregoir. J. M. J. (?)	Belgian.	1817-1876
Rocher (Le) de Leucade. (Leacade?) (Operetta.)	Dalayrac. N.	French.	1753-1809
Rochetta (La) in equivoca.	Marinelli. G.	Italian.	1760? ?
Rock le Barbu.	Gomis. J. M.	Spanish.	1791-1836
Rockenweibchen. (Das) (P.p?)	Reissiger. K. G.	German.	1798-1859
Rococo.	Gianturco. E.	Italian.	1867?
Rodelinda ,Regina de' Longobardi.	Canuti. G. A.	Italian.	1694? ?
Rodelinda. (La)	Cordans. B.	Italian.	1700-1757
Rodelinda.	Graun. K. H.	German.	1701-1759
Rode'inda.	Haendel. G. F.	German.	1685-1759
Rodelinda. (P.p?)	Perti. G. A.	Italian.	1661-1756
Rode'inda.	Veracini. F. M.	Italian.	1685-1750
Rodenstein.	Kaiser. E.	German.	1850
Rodenstein.	Stoessel. N.	German.	1795 ?
Roderich und Kunigunde. (Operetta.)	Seyfried. I. X.	German.	1766-1841
Roderico.	Gasparini. F.	Italian.	1668-1737
Roderico. (Il)	Pollarolo. C. F.	Italian.	1653-1722
Roderico, re de' Goti.	Ponchielli. D.	Italian.	1834-1886
Rodoaldo, re d'Italia.	Gabrieli. D.	Italian.	1640?-1690
Rodogonde. (Rodogone?)	Draghi. A.	Italian.	1635-1700
Rodolfo di Brienza.	Pistilli. A.	Italian.	1820-1869
Rodomonte (Il) sdegnato.	Gasparini. M. A.	Italian.	1665?-1732?
Rodope.	Ziani. P. A.	Italian.	1630?-1711
Rodrigo.	Haendel. G. F.	German.	1685-1759
Rodrigo.	Sapienza. A.	Italian?	1794 ?
Rodrigo di Spagna.	Bavagnoli. M.	Italian.	1848?
Rodrigo di Valenza.	Generali. P.	Italian.	1783-1832
Rodrigo di Valenza.	Orlandi. F.	Italian.	1777-1848
Rodrigo in Algeri.	Albinoni. T. (With J. B. Stuck.)	Italian.	1674-1745
Rodrigo und Chimene. (Ximene?)	Aiblinger. J. K.	German.	1779-1867
Rodrigue de Tolède. (P.p?)	Litolff. H. C.	English?	1818-1891
Roeschen und Colas.	Monsigny.	(See: Rose et Colas.)	
Roeschens Hochzeit, oder, Die drei Billets. (Operetta.)	Scheur. ?	German?	1760? ?
Roeslein im Hag.	Kistler. C.	German.	1848-1907
Roesli (Das) von Saentis.	Curci. F.	German.	1854-1898
Roeverborgen. (Or: Raeuberburg. (Die)	Kuhlau. F.	German.	1786-1832
Roger and Joan (?), or, The Country Wedding.(?)	Lampe. J. F.	German.	1703-1751
Roger de Flor. (P.p?)	Boschi. J.	Spanish.	1837?
Roger de flor.	Chapi (y Lorente.) R.	Spanish.	1851
Roger de Sicile, ou, Le roi troubadour.	Berton. H. M.	French.	1767-1844
Rogiero. (Ruggiero?)	Cosentino. A.	Italian.	1824?
Rogneda. (Rognieda?)	Serow. A. N.	Russian.	1820-1871
Rogue. (A royal)	Francis.	(See: Royal Rogue.)	
Roi. (Le)		(See proper names.)	
Roi (Le) aveugle.	Février. H.	French?	1863?
Roi (Le) barde.	Gastinel. L. G. C.	French.	1823
Roi (Le) boit .(Operetta.)	Jonas. E.	French.	1827-1905
Roi (Le) Carnaval.	Clérice. J.	Argent'n.	1863

Roi (Le) Carotte.	Offenbach.	(See: Bis le roi Carotte.)	
Roi (le) d'Amatibou. (Operetta.)	Hervé. F. "Ronger"	French.	1825-1892
Roi (Le) d'Yvetot.	Adam. A. C.	French.	1803-1856
Roi (le Grand) d'Yvetot. (Operetta.)	Barbier. F. E.	French.	1829-1889
Roi (Le) d'Yvetot. (Operetta.)	Vasseur. F. A. J. L.	French.	1844
Roi (Le) d'Ys.	Lalo. E. V. A.	French.	1823-1892
Roi (Le) de Bohême.	Vander Does. C.	Dutch.	1817-1878
Roi (Le) de Bohême. (Otherwise: Koenig (Der) von Boehmen.)	Hutschenruijter. W.	Dutch.	1796-1878
Roi (Le) de Bohême.	Lazare. M.	Belgian.	1829-1897
Roi (Le) de carreau. (Operetta.)	Lajarte. T. E.	French.	1826-1890
Roi (Le) de Cracovie. (Operetta.)	Haring. C.	French?	1847?
Roi (Le) de l'arbalète.	Conrady. J.	Belgian.	1836
Roi (Le dernier) de Juda.	Kastner. J. G.	German.	1810-1867
Roi (Le) de Lahore. (Otherwise: Sita.)	Massenet. J. E. F.	French.	1842
Roi (Le) de Paris.	Hue. G. A.	French.	1858
Roi (Le) de Sicile.	Gide. C.	French.	1804-1868
Roi (Le) de la Gaudriole. (Gandriole?) (Operetta.)	Darcier. J. (D'Arcier?)	French.	1820?
Roi (Le) des Aulnes.	Weber. E.	Alsasc'n.	1835?-1885
Roi (Le) des Brumes. (?)	Abrany. ?	Hunga'n?	1873?
Roi (Le) des Halles.	Adam. A. C.	French.	1803-1856
Roi (Le) des Mines.	Chérouvrier. E. M.	French.	1831
Roi (Le) des Montagnes. (P.p?)	Delibes. (?) C. P. L.	French.	1836-1891
Roi (Le) Dodo.	?	?	?
Roi (Le) du Danube.	Pilati. (Pilate?) A.	French.	1826-1890
Roi (Le) et la ligue.	Bochsa. R. N. C.	French.	1789-1856
Roi (Le) et le Bâtelier.	Halévy. J. F. F. E. (With Rifaut.)	French.	1799-1862
Roi (Le) et le Fermier. (Operetta.)	Monsigny. P. A.	French.	1729-1817
Roi (Le) et le Pèlerin. (Otherwise: Gageure (La) du pèlerin.)	Foignet. C. G.	French.	1750?-1823
Roi (Le) l'a dit. (Otherwise: Koenig (Der) hat's gesagt.)	Delibes. C. P. L.	French.	1836-1891
Roi (Le) malgré lui. (Otherwise: Koenig (Der) wider Willen.)	Chabrier. E.	French.	1841-1894
Roi (Le) s'amuse. (?) (Probably identical with: Roi (Le) l'a dit.)	Delibes. C. P. L.	French.	1836-1891
Rokeby Castle. (Opera?)	Reeve. W.	English.	1757-1815
Rokiczana. (Rokitschana?)	Moniuszko. S.	Pole.	1820-1872
Roland.	Beecke. I.	German.	1730?-1803
Roland. (Ritter)	Haydn. F. J.	(See: Orlando Palladino.)	
Roland.	Hirschmann. H.	French?	1868?
Roland.	Lulli. G. B.	Italian.	1633-1687
Roland. (L'Enfance de) (Otherwise: Jung Roland.)	Mathieu. E.	Belgian.	1844-1883
Roland.	Piccinni. N.	Italian.	1728-1800

Roland.	Steffani. A.	Italian.	1655-1730
Roland à Roncevaux.	Mermet. A.	French.	1810-1889
Roland (à Roncevaux.) (Opera?)	Reber. N. H.	German.	1807-1880
Roland à Ronge veau. (Otherwise: Revue (La) pour rien.)	Hervé. F. "Ronger"	French.	1825-1892
Roland (Der) von Berlin. (Otherwise: Romando di Berlino.)	Leoncavallo. R.	Italian.	1858
Rolando.	Mancinelli.	(See: Isora di Proveza.)	
Rolando.	Sebastiani. C.	Italian.	1843
Rolandsknappen. (Die)	Dorn. H. L. E.	German.	1804-1892
Rolands-Knappen (Die) oder, Das ersehnte Glueck.	Lortzing. G. A.	German.	1803-1851
Rolla. (Luigi) (P.p?)	Ferrin. N.	Italian.	1831-1886
Rolla.	Keurvels. E. H. J.	Belgian.	1853
Rolla.	Mabellini. T.	Italian.	1817-1897
Rolla.	Sarmiento. S.	Spanish?	1817-1869
Rolla.	Simon. A.	French?	1851
Rolla (Luigi) e Michel Angelo.	Ricci F.	(See: Michel Angelo e Rolla.)	
Roma.	Bizet. A. C. L. "Georges"	French.	1838-1875
Roma salvata.	Dussek. F. J.	Bohem'n.	1766? ?
Romagnesi.	Plantade. C. H.	French.	1764-1839
Romain. (le Dernier) (Operetta.)	Moniot. E.	French.	1820?-1878
Roman. (Le)	Plantade. C. H.	French.	1764-1839
Roman (Le) comique. (Operetta.)	Offenbach. J.	German.	1819-1880
Roman (le) d'Elvire.	Thomas. C. L. A.	French.	1811-1896
Roman (Le) d'un jour.	Anthiome. E. J. B.	French.	1836-1900
Roman (le) d'un jour.	Lafièche. J. A. M. (Flèche?)	French.	1779? ?
Roman (le) d'un veuve.	Servel. E.	French.	1829
Roman (Le) de la rose.	Pascal. P.	French.	1825-1880
Romance. (La)	Berton. H. M.	French.	1767-1844
Romance, or, Bold Dick Turpin.	Leslie. H. D.	English.	1822-1896
Romance. (A Venetian)	Wight. F. C.	Americ'n.	1859
Romance. (A Virginian)	Clement. H. L.	Americ'n.	1875
Romance and reality.	Cole. J. P.	English.	1847?
Romance and Reality.	Elliott. J. W.	English.	1833
Romance (la) de la Rose. (Operetta.)	Offenbach. J.	German.	1819-1880
Romance (The) of a day.	Bishop. H. R.	English.	1786-1855
Romance (The) of a summer.	Butterfield. J. A.	English.	1837
Romance (A) of the Harem.	Cole. J. P.	English.	1847?
Romani (I) in Pompejano.	Rota. G.	Italian?	1832?
Romani (I) nelle Gallie.	Bernardi. E.	Italian.	1838-1900
Romans. (Les)	Cambini. G. G.	Italian.	1746-1825
Romanziera. (la)	Donizetti. G.	Italian.	1797-1848
Rome e Judée.	Hugh-Cass. ?	French.	1839
Romea di Montfort. (Montforte?)	Pedrotti. C.	Italian.	1817-1893
Romeo.	Garcia. M. del P. V.	Spanish.	1775-1832
Romeo and Juliet.	Pasquali. N.	Italian.	1712? ?
Romeo and Juliet.	Shelley. H. R.	Americ'n.	1858
Romeo e Giuletta.	Guglielmi. P. C.	Italian.	1763-1827
Romeo e Giuletta.	Marchetti. F.	Italian.	1835-1902

Romeo e Giuletta. (Otherwise: Giuletta e Romeo.)	Mareschalchi. L.	Italian.	1740?-1815
Romeo e Giuletta.	Mercadel y Pons. A.	Spanish.	1850-1873
Romeo e Giuletta.	Schwanberg. J. G.	German.	1740-1804
Romeo e Giuletta.	Vaccaj.	(See: Giuletta e Romeo.)	
Romeo e Giuletta.	Zingarelli.	(See: Giuletta e Romeo.)	
Romeo en Mariette. (Operetta.)	Van den Acker. J.	Belgian.	1828?-1872
Romeo et Juliette.	Bellini.	(See: Capuletti, etc.)	
Romeo et Juliette.	Crescentini. G. (?)	Italian.	1766-1846
Romeo et Juliette. (Operetta.) (Otherwise: Tout pour l'amour.)	Dalayrac. N.	French.	1753-1809
Roméo et Juliette. (Otherwise: Romeo und Julia.)	Gounod. C. F.	French.	1818-1893
Roméo et Juliette. (Opera?)	Membrée. E.	French.	1820-1882
Roméo et Juliette. (P.p?)	Rumling. S.	German.	1740-1825
Roméo et Juliette.	Steibelt. D.	German.	1765-1823
Roméo et Juliette. (Opera?)	Thomé. F. L. J.	W.Indian.	1850
Romeo und Julie. (Operetta.)	Benda. G.	Bohem'n.	1722-1795
Romeo und Julie. (Operetta.)	Storch. A. M.	German.	1812-1887
Romeo und Juliet im Dorfe.	Delius. F.	French?	1875?
Romeo y Julieta.	Mercadal y Pons. A.	Spanish.	1850-1873
Romeria (La) di Miera.	Paras. ?	Spanish?	1859?
Romilda.	Cordans. B.	Italian.	1700-1757
Romilda, (La)	Gavazzeni. ?	Italian.	1815?
Romilda. (La) (P.p?)	Grossi. D.	Italian.	1646? ?
Romilda. (La)	Hiller. Y.	German.	1811-1885
Romilda. (La)	Mosca. G.	Italian.	1772-1839
Romilda de'Bardi.	Dall' Orefice. G. (Dell')	Italian.	1848-1889
Romilda di Provenza.	Pacini. G.	Italian.	1796-1867
Romilda e Costanza.	"Meyerbeer" (Beer. J. L.)	German.	1791-1864
Romilda ed Ezzelino.	Basevi. A.	Italian.	1818-1885
Romilda ed Ezzelino. (?)	Bianchi. G.	Italian.	1812?
Romito (Il) della Provenza.	Generali. P.	Italian.	1783-1834
Romito (Il) di Provenza.	"Un dilettante Genovese."		1816?
Romolo. (Il sacrifizio di)	Buononcini. G. D. (Bononcini?)	Italian.	1672-1750
Romolo.	Corselli. N.	Italian?	1705? ?
Romolo.	Terradellas. D. M. B. (With Latilla.)	Spanish.	1711-1751
Romolo.	Ziani. M. A.	Italian.	1653-1715
Romolo e Remo.	Cavalli. P. F.	Italian.	1600?-1676
Romolo e Remo.	Porta. G.	(See: Rea Silvia.)	
Romolo e Remo pastori.	Galuppi. G.	Italian.	1665? ?
Romolo e Tazio.	Pietragrua. C. L.	Italian.	1692 ?
Romolo ed Ersilia.	Hasse. J. A.	German.	1699-1783
Romolo ed Ersilia.	Mysliweczek. J.	Bohem'n.	1737-1781
Romulus und Remus.	Fuss. J. E.	Hungar'n.	1777-1819
Romulus und Remus.	Kunzen. J. P.	German.	1696-1757
Rompons! (Operetta.)	Vogel. C. L. A.	Belgian.	1808-1892
Roncisval.	Bertini. E.	Italian.	1837?
Ronde (La) de Nuit. (Operetta.)	Hugh-Cass. ?	French.	1839
Ronvald.	Alessandro. M. d'	(See: Ranvald.)	

Roof-Scrambler. (The) (Opera?)	?	(New York, 1835.)
Roquelaire. (Roquelar?)	Oudrid y Segura. C. (With Cabellero and Rogel.)	Spanish. 1829-1877
Rory O'More. (Operetta?)	Blewitt. Jonathan	English. 1782-1853
Rory O'More. (Opera?)	Lover. S.	Irish. 1797-1868
Rosa. (La)	Arienzo. N. d'	Italian. 1842
Rosa. (Anna)	Bignami. E.	Italian. 1836-1894
Rosa. (La) (Opera?)	Fungoni. P.	Italian. 1707? ?
Rosa. (Countess) (P.p?)	Mallandaine. J. E.	English. 1835?
Rosa.	Stunz. J. H.	Swiss. 1793-1856
Rosa. (Salvatore)		(See: Salvatore.)
Rosa. (Carlo)	Ellerton. J. L.	English. 1801?-1873
Rosa (La) bianca e la rosa rossa.	Genovés. T.	Spanish. 1801?-1861
Rosa (la) bianca e la rosa rossa. (Otherwise: Rose. (Die weisse und rothe)	Mayr. J. S.	German. 1763-1845
Rosa de Mar.	Cereceda. G.	Spanish. 1840?
Rosa (la) del Cadore.	Predezzi. ?	Italian? 1845?
Rosa (la) di Fiorenza.	Biletta.	(See: Rose (La) de Florence.)
Rosa (La) di Perona.	Guidi-Lionetti. Teresa	Italian? 1861
Rosa und Reseda. (Operetta.)	Wolf. M.	German. 1840-1886
Rosalba.	Pizzi. E.	Italian. 1862
Rosalia.	Garcia y Catala. J.	Spanish. 1848?
Rosalia. (Operetta.)	Schubert. J.	Bohem'n. 1757-1812
Rosalia di Miniato. (P.p?)	Cagnoni. A.	Italian. 1828-1896
Rosalie, or, The Japanese Fairies.	Spenser. W.	Americ'n. 1855
Rosalie et Myrza.	Boieldieu. F. A.	French. 1775-1834
Rosalina. (?)	Rovettino.	(See: Roselina.)
Rosalinda. (Otherwise: Erginia Mascherata.)	Capelli. G. M.	Italian. 1670-1728
Rosalinda.	Freschi. G. D.	Italian. 1640-1690
Rosalinda.	Smith. J. C. (Schmidt?)	German. 1712-1795
Rosalinda. (Otherwise: Erginia Immascherata.)	Ziani. M. A.	Italian. 1653-1715
Rosalinde, oder, Die Macht der Feen.	Hoffmeister. F. A.	German. 1754-1812
Rosalinde.	Strungk. N. A.	German. 1640-1700
Rosalinde.	Van Duyse. F	Belgian. 1843
Rosaline.	Rateau. E.	French? 1862?
Rosamond. (Rosamund?) (Opera?)	Arne. T. A.	English. 1710-1778
Rosamond. (Opera?)	Arnold. S.	English. 1740-1802
Rosamond. (The Fair)	Barnett. J.	English. 1802-1890
Rosamond. (Fair) (P.p?)	Carter. G.	English. 1835-1890
Rosamond. (Rosamund?) (Opera?)	Clayton. T.	English. 1670-1730
Rosamonda.	Majocchi. L.	Italian. 1809-1836
Rosamonda.	Pollarolo. C. F.	Italian. 1653-1722
Rosamonda, ossia, Il castello di Woodstock.	Tonassi. (With Callavo.)	(See: Castello.)
Rosamunda.	Gialdini. G.	Italian. 1843
Rosamunda.	Loretz. J. M.	Americ'n. 1840
Rosamunda.	Pisani B.	Italian. 1811
Rosamunda.	Vavrinecz. M.	Hungar'n. 1858

Rosamunda di Ravenna.	Lillo. G.	Italian.	1814-1863
Rosamunda en Ravenna.	Porcel. F.	Spanish.	1816
Rosamunde, oder, Der Fall des Gepidenreiches. (Otherwise: Alboin.)	Metzdorff. R.	German.	1844
Rosamunde. (Operetta.)	Schweitzer. A.	German.	1737-1787
Rosanie. (Operetta.) (Otherwise: Azélie.)	Rigel. (Riegel?) H. J.	French?	1741-1799
Rosas (las) magicas.	Clément y Cavedo. M.	Spanish.	1810 ?
Rosaura.	Badia. C. A.	Italian.	1672-1738
Rosaura. (La)	Buononcini. (M) A. (Bononcini?)	Italian.	1675?-1726
Rosaura, ossia Amore figlio della gratitudine.	Draghi. A.	Italian.	1635-1700
Rosaura.	Perti. G. A.	Italian.	1661-1756
Rosaura.	Sarri. D.	Italian.	1678-1742?
Rosaura.	Scarlatti. A.	Italian.	1659-1725
Rosaura Belluno.	Mueller. Wenzel	German.	1767-1835
Rosaura (Rosmira?) fedele.	Cocchi. G.	Italian.	1720-1804
Rosaura (Rosmira?) fedele, ossia, Il principato custidito dalla fraude. (Otherwise: Partenope, & Rosmira fedele.)	Vinci. L.	Italian.	1690-1732
Rosaura rapita.	Valente. V.	Italian.	1873?
Rosbale.	Porpora. N. A.	Italian.	1686-1766
Rose. (The) (Operetta.)	Arne. T. A.	English.	1710-1778
Rose. (La) (Operetta.)	Chapelle. P. D. A.	French.	1756-1821
Rose, or, Love's Ransom.	Hatton. J. L.	English.	1809-1886
Rose, oder, Pflicht und Liebe im Streit. (Operetta.)	Mederitsch. (Gallus.) J.	Bohem'n.	1760?-1830?
Rose. (Die bezauberte)		(See: Maja und Alpino.)	
Rose. (Die letzte)	Cattabene. F.	Swiss?	1863?
Rose. (Die weisse und rothe)	Mayr.	(See: Rosa bianca e rossa.)	
Rose (La) blanche et la Rose rouge.	Gaveaux. P.	French.	1761-1825
Rose d'Amour. (?) (Operetta.)	Addison. J.	English.	1765-1844
Rose d'Amour et Carloman.	Cambini. G. G.	Italian.	1746-1825
Rose (La) d'amour.	Ratez. E. P.	(See: Ruse d'amour.)	
Rose (La) d'Érin.	Benedict.	(See: Lily of Killarney.)	
Rose (La) d'or.	Miry. K.	Belgian.	1823-1889
Rose (la) de Florence. (Otherwise: Rosa (La) di Fiorenza.)	Biletta. (G.) E.	Italian.	1825-1890
Rose (La) de Péronne.	Adam. A. C.	French.	1803-1856
Rose (la) de Saint-Flour. (Operetta.)	Offenbach. J.	German.	1819-1880
Rose (Die) der Karpathen.	Salomon. S.	Dane.	1816-1899
Rose die Muellerin. (Operetta.)	Lauer-Muenchhofer. A. B.	German.	1788? ?
Rose and Colin. (Opera?)	Dibdin. C.	English.	1745-1814
Rose (The) and the Ring.	Slaughter. A. W.	English.	1860-1908
Rose et Aurelie.	Devienne. F.	French.	1759-1803
Rose et Colas. (Operetta.) (Or: Roeschen und Colas.)	Monsigny. P. A.	French.	1729-1817
Rose et Florobel.	Quinebaud. ?	French.	1770? ?
Rose et Lyre.	Lapierre. F. A.	French.	1829?
Rose et Narcisse.	Barbier. F. E.	French.	1829-1889
Rose (The) of Alhambra. (?)	Pinna. ?	P't'g'ese?	1806? ?

Rose (The) of the Alhambra.	Hosmer. L.	Americ'n.	1870
Rose (The) of Castile.	Balfe M. W.	Irish.	1808-1870
Rose (The) of Persia, or, The Story-teller and the slave.	Sullivan. A.	English.	1842-1900
Rose (The) of Salency. (Operetta.) (P.p?)	Masters-Chalmers.W.J.	English.	1818-1893
Rose (The) of Savoy. (?)	Bordèse. L.	Italian.	1815-1886
Rose (The) of Tyrol.	Eichberg. J.	German.	1824-1893
Rose (The) of Windsor.	Andrews. J. C. B.	English.	1857-1899
Rose. (Die rote und die weisse)	Seyfried. I. X.	German.	1776-1841
Rose-Polka. (Operetta.)	Willent-Bordogni. G.	French.	1837-1906
Rose (Die) vom Liebesgarten.	Pfitzner. H. E.	German?	1869
Rose (Die) von Bacharach.	Sheriff. L.	German.	1841
Rose (Die) von Erin.	Benedict.	(See: Lily of Killarney.)	
Rose (Die) von Genzano.	Doebber. J.	German.	1866
Rose (Die) von Giessow.	Wendt. P.	German?	1865?
Rose (Die) von Hallwyl.	Schnaubelt. H.	German.	1838?
Rose (Die) von Libanon. (P.p?)	Huber. (Jnr.) J.	German.	1837-1886
Rose (Die) von Peking.	Sztojanovics.	(See: Peking rosaja.)	
Rose (Die) von Pontvedra.	Forster. J.	German.	1845
Rose (Die) von Strassburg.	Nessler. V. E.	Alsasc'n.	1841-1890
Rose (Die) von Thiessow.	Goetze. F.	German?	1865?
Rose (Die) von Woodstock.	Bennewitz. W.	German.	1832-1871
Rosedda.	Alassio. N.	Italian.	1867?
Rosel (Das) von Schwarzwald. (Operetta.)	Curch-Buehren. F. T.	German.	1859
Roselina. (La)	Rovettina. G. V. B.	Italian.	1619? ?
Rosella.	Gallisery. ?	Italian.	1867?
Rosella.	Garcia de la Torre. ?	Spanish.	1869?
Rosellana.	Flotow. F. F. A.	German.	1812-1883
Rosen. (Die drei)	Doebber. J.	German.	1866
Rosen und Dornen der Liebe. (Opera?)	Stoelzel. G. H.	German.	1690-1749
Rosenberg. (Ella) (Opera?)	King. M. P.	English.	1773-1823
Rosenfest. (Das) (Operetta.)	Wolf. E. W.	German.	1735-1792
Rosenest (Das) von Kaschmir.	Spontini.	(See: Nurmahal.)	
Rosenhuegel. (Der)	Seyfried. I. X.	German.	1776-1841
Rosenhuetchen. (Das)	Blum. K. L.	German.	1786-1844
Roseninsel. (Die) (Operetta.)	Stegmann. K. D.	German.	1751-1826
Rosenkoenig. (Der) (Operetta.)	Richter. E. (With T. Erler.)	German.	1878? ?
Rosenmaedchen. (Das neue) (Operetta.)	Aumann. H. D. C.	German.	1760? ?
Rosenmaedchen. (Das)	Bruer. B.	German.	1808 ?
Rosenmaedchen. (Die) (Operetta.)	Ehrlich. F. C.	German.	1807-1887
Rosenmaedchen. (Das)	Henning. K. W.	German.	1795? ?
Rosenmaedchen. (Das)	Lindpainter. P. J.	German.	1791-1856
Rosenmaedchen. (Das) (Operetta.)	Schubert. L.	German.	1828-1884
Rosenthalerin. (Die)	Rueckauf. A.	Bohem'n.	1855-1903
Roses. (Rosières?) (Les doux)	Hervé. F. "Ronger"	French.	1825-1892
Roses. (The rival) (Operetta.)	Gilbert. A.	English.	1828
Roses. (Les trois), ou, Les Grâces. (Operetta.)	Legrand. P.	French.	1750?-1809
Roses. (The two) (Opera?)	Englaender. L.	German.	1853

Roses (Les) d'amour. (Operetta.)	Campisiano. ?	Italian?	1853?
Rosetta, la giardiniera.	Avolio. G.	Italian.	1849
Rosette, das Schweizermaedchen, oder, Die Schweizer Schaeferin. (Operetta.)	Biery. G. B.	German.	1772-1840
(Otherwise: Schweizermaedchen. (Das)			
Rosette.	Mathieu. A.	French?	1857?
Rosette. (Operetta.)	Mutel. A. (With Canoby.)	French.	1834?
Rosette et Colin. (Operetta.) (P.p?)	Pilati. A. (Pilate?)	French.	1810-1877
Rosetti. (Laura) (Operetta.)	André. J.	German.	1741-1799
Rosetti. (Laura) (Operetta.)	Bruckhausen. ?	German?	1761? ?
Rosetti. (Laura) (Operetta.)	Dieter. C. L. (Dietter?)	German.	1757-1822
Rosetti. (Laura) (Operetta.)	Teyber. F. (Tayber?)	German.	1756-1810
Rosiclea in Daneo. (Roscilda in Danea?)	Buononcini. (M.) A. (Bononcini?)	Italian.	1675?-1726
Rosier. (Le) (Operetta.)	Bonesi. B.	Italian.	1750?-1812
Rosier. (Le)	Potier. H. H.	French.	1816-1878
Rosière. (La)	"Jakobowski" (Belville. E.)	English.	1860?
Rosière (la) d'ici. (Operetta.)	Roques. J. L.	French.	1839
Rosière (La) de Folleville. (Operetta.)	Quidam? ?	French?	1855?
Rosière (La) de la rue Jean-Nicot. (Operetta.)	Seignour. ?	French	1857?
Rosière (la) de quarante ans. (Operetta.)	Déjazet. E.	French.	1825-1880
Rosière (la) de Salency. (Operetta.)	Grétry. A. E. M.	Belgian.	1741-1813
Rosière (la) de Salency. (Operetta.)	Philidor. F.A. Danican (With Monsigny and others.)	French.	1726-1795
Rosière (La) de Salency.	Saint-Amans. L. J.	French.	1749-1820
Rosière (la) de Salency.	Schacht. T.	German.	1748 ?
Rosière (la) républicaine. (Otherwise: Fête (La) de la Raison.)	Grétry A. E. M.	Belgian.	1741-1813
Rosière (la) Suisse.	Crémont. P. (?)	French.	1784-1846?
Rosières. (Les) (Operetta.)	Hérold. L. J. F.	French.	1791-1833
Rosilda. (La)	Polani. G.	Italian.	1670? ?
Rosilda di Saluzzo.	Baci. (Bacci?) A.	Italian?	1854?
Rosilena. (La)	Rovettino.	(See: Rosalina.)	
Rosilena ed Oronte.	Vivaldi. A.	Italian.	1680?-1743
Rosil'a. (La)	Orefice. A. (With L. Leo.)	Italian.	1688? ?
Rosina.	?	(London,	1823.)
Rosina. (Operetta.)	Genée. F. F. R.	German.	1823-1895
Rosina.	Pacini. G.	Italian.	1769-1867
Rosina. (Operetta.)	Shield. W.	English.	1748-1829
Rosina consolata, ossia, L'innocenza protetta.	Valentini. G.	Italian.	1756? ?
Rosinda.	Cavalli. P. F.	Italian.	1600?-1676
Rosinda ed Emireno. (P.p?)	Perti. G. A.	Italian.	1666-1756
Rosine, ou, L'Épouse abandonée. (Operetta.)	Gossec. F. J.	Belgian.	1734-1829
Rosine. (Fair)	Watson. H.	English.	1846
Rosine et Zély. (Operetta.)	Leblanc. ?	French.	1750?-1827
Rosita.	Genée F. F. R.	German.	1823-1895

Rosita, etc.	Schleiffarth. G.	Ameri'n? 1857?
Rosita.	Weber. E.	Alsasc'n. 1835?-1885
Roslyn Chupel. (?)	Moellendorf. W.	German. 1867?
Rosmene. (Opera?)	Leo. L.	Italian. 1694-1744
Rosmene.	Porpora. N. A.	Italian. 1686-1766
Rosmene, ovvero, L'Infedeltà fedele.	Scarlatti. A.	Italian. 1659-1725
Rosmene. (P.p?)	Vignola. G.	Italian. 1671? ?
Rosmira.	Vivaldi. A.	Italian. 1680?-1743
Rosmira fedele.	Cocchi. G.	(See: Rosaura.)
Rosmira fedele.	Vinci.	(See: Rosaura fedele.)
Rosmita. (Roswita?)	Giardini. F.	Italian. 1716-1796
Rosmonda. (Rosamonda?)	Alary. J. E. A.	French. 1814-1891
Rosmonda.	Belisario. A.	Italian? 1805? ?
Rosmonda.	Branaccio. A.	Italian. 1813-1846
Rosmonda.	Gentili. R.	German. 1837-1867
Rosmonda d'Inghilterra. (Otherwise: Enrico II.)	Nicolai. O.	Italian. 1810-1849
Rosmonda. (La)	Traetta. T. M. F. S. (Trajetta?) (With Logroscino and others.)	Italian. 1727-1779
Rosmonda.	Reichardt. J. F.	German. 1752-1814
Rosmonda. (La costanza di)	Agostini. P. S.	Italian. 1650 ?
Rosmonda. (La costanza di)	Rovettino. G. B. Volpe	Italian. 1619? ?
Rosmunda.	Coccia. C.	Italian. 1782-1873
Rossana, ossia, Gli amori di Alessandro Magno. (Otherwise: Gli Amori di Alessandro Magno e Rossane.)		(See: Alessandro.)
Rossana.	Paer. F.	Italian. 1771-1839
Rossana. (P.p?)	Romani. R.	Italian. 1873?
Rossana.	Zingarelli. N. A.	Italian. 1752-1837
Rossane. (Otherwise: Maria Stuart.)	Schoberlechner. F.	German. 1797-1843
Rosselane. (Il trionfo di)	Puccitta. V.	Italian. 1778-1861
Rossignol. (Le)	Borde. J. B. de la (Laborde?)	French. 1734-1794
Rossignol. (Le)	Lebrun. L. S.	French. 1764-1829
Rossignol. (Le)	Petelard. ?	French? 1760?
Rossiniani. (Rossimani?) (I) a Parigi	Ronzi. L. (A?)	Italian. 1805-1875
Rosstrappe. (Die)	Schulze. H. A.	German. 1826?
Rosvina de'la Foresta.	Batista. V.	Italian. 1823-1873
Roswita.	Giardini.	(See: Rosmita.)
Roswitha.	Bradsky. W. T.	Bohem'n. 1833-1881
Rote Backen. (Operetta.)	Bath. E.	German. 1843?
Rothmantel, oder, Des reichen Sohn aus Bremen.	Eberwein. K.	German. 1786-1868
Rothmantel.	Krempelsetzer. G.	German. 1827-1871
Rothmantel.	Wuerst. R. F.	German. 1824-1881
Rothmantel.	Wuerfel. W. W.	Bohem'n. 1791-1852
Rothomago.	Jacobi. G. (With E. Salomon, and others.)	German. 1840-1906
Rotkaeppchen.	Ditters von Dittersdorff. K.	German. 1739-1799
Rotkaeppchen.	Boieldieu. F. A.	(See: Chaperon rouge.)
Roublard le canotier.	Villebichot. A.	French. 1820?
Rouet (le) de Madeline.	Hitz. F.	Swiss. 1828
Roumakel. (Opera?)	Rossi. F.	Italian. 1865-1895

Rounders. (The)	Englaender. L.	German.	1853
Roupa de Franzeses. (Franceyes?) (Operetta.)	Freitas-Gazul. F.	P't'guese.	1860?
Roussalkas. (les)	Maistre. (Barone) de	French.	1840?-1875
Rousseau. J. J. (Hymne a) (Opera?)	Jadin. L. E.	French.	1768-1853
Rousseau. J. J.	Kling. H.	French?	1842
Rousseau. (L'enfance de J. J.) (Operetta.)	Dalayrac. N.	French.	1753-1809
Rousseau. (Le marriage de) (Operetta.)	Brunt. A. B.	Italian.	1759-1823
Rousslana et Ludmilla.	Glinka.	(See: Ruslan und Ludmilla.)	
Rousotte. (La) (Operetta.)	Hervé. F. "Ronger" (With Lecocq and Boullard.)	French.	1825-1892
Rouxinol (O) das Salas.	Frondoni. A.	Italian.	1812-1891
Rover. (The black)	Searelle. L.	English.	1860?
Rovinati. (i)	Gassman. F. L.	Bohem'n.	1729-1774
Rovine (Le) di Troja. (Opera?)		(Venice, 1707.)	
Rowland (A) for an Oliver. (Operetta.)	Bishop. H. R.	English.	1786-1855
Roxana.	Haendel.	(See: Alessandro.)	
Roxana. (Otherwise (probably): Alessandro nelle Indie.)	Lampugnani. J. B.	Italian.	1706-1790?
Royal Champagne.	Lemarié. ?	French.	1843?
Royal Cravate.	Massa. N.	Italian.	1854?-1894
Royal régiment.	Verdyen. C. E.	Belgian.	1827
Royal Rogue.	Francis. W. T.	Americ'n.	1860
Royalisten. (Die) (Operetta.)	Manas. J.	German?	1858?
Royaume (le) des aveugles. (Operetta.)	Oray. A. M.	French.	1815-1896
Royaume (Le) des femmes. (Operetta.)	Serpette. H. C. A. G.	French.	1846-1904
Rubans. (les deux)	Blois.	(See: Rendez-Vous.)	
Ruberto. (Roberto?)	Melani. J.	Italian.	1647? ?
Rubicon. (Le) (P.p?)	Hervé F. "Ronger"	French.	1825-1892
Rubin. (Der)	Albert E. F. C. d'	Scotch?	1864
Ruddigore.	Sullivan. A.	English.	1842-1900
Rudello.	Ferroni. V.	Italian.	1858
Ruderich der grausame. etc.	Tucsek. F.	Bohem'n.	1755?-1820
Rudolph.	Moore. W. H.	English.	1852
Rudolph.	?	(Boston, 1799.)	
Rudolph der deutsche Herr.	Loewe J. K. L.	German.	1796-1869
Rudolf von Felseck. oder. Der Sturm. (Operetta.)	Wranitzky. P.	German.	1756-1808
Rudolf von Habsburg.	Neeb. H.	German.	1807-1878
Rudolphus I Habsburgensis. (P.p?)	Schuermann. G. K.	German.	1765?-1741
Rue (Une) sous Louis XV. (Operetta.)	Clairville. E. N.	French.	1844?
Ruebezahl.	Bache. F. E.	English.	1833-1858
Ruebezahl. oder. Der Berggeist.	Conradi. A.	German.	1821-1873
Ruebezahl.	Edele. ?	German.	1800?
Ruebezahl.	Flotow. F. F. A.	German.	1812-1883
Ruebezahl. (Operetta.) (P.p?)	Mahler. J.	Bohem'n.	1860
Ruebezahl.	Mueller. C. G.	German.	1800-1863
Ruebezahl.	Oberthuer. K.	German.	1819

Ruebezahl.	Rozkošný. J. R.	(See: Krakanoš.)
Ruebezahl.	"Sommer. H." (Zincken.H.F.A.)	German. 1837
Ruebezahl.	Spohr.	(See: Berggeist. (Der)
Ruebezahl.	Stelzner. A.	German. 1861
Ruebezahl. (Otherwise: Krakanoš, and, Typhon.)	Tuczek. F.	Bohem'n. 1755?-1820
Ruebezahl.	Wuerfel. W. W.	Bohem'n. 1791-1852
Ruebenzahl, ossia, Il vero Amore.	Schuster. J.	German. 1748-1812
Rueckfahrt (Die) des Kaisers. (Operetta.)	Hummel. J. N.	Hungar'n. 1778-1837
Rueckkehr. (Die) (Operetta.)	Hampe. J. S.	German. 1770-1823
Rueda (La) de la fortuna.	Caballero. M. F.	Spanish. 1835-1906
Ruf. (Der letzte)	Erb. M. J.	Alsasc'n. 1860
Rugantino, or, The Bravo of Venice. (Opera?)	Busby. T.	English. 1755-1838
Rugantino.	Russell. H.	English. 1877-1813
Ruggero, ossia, La congiura di Venezia.	Lancadi. ?	Italian? 1811?
Ruggiero, ossia, l'eroica gratitudine.	Gandini. Ant.	Italian. 1786-1842
Ruggiero.	Guglielmi. P.	Italian. 1727-1804
Ruggiero, ossia, l'eroica gratitudine.	Hasse. J. A.	German. 1699-1783
Ruggiero.	Holmes. S.	English? 1809? ?
Ruggiero di Sanguineto.	Sansone. M.	Italian. 1829?
Ruggiero e Bradamante.	Schuster. J.	German. 1748-1812
Ruggiero e Bradamante.	Paisiello. G.	Italian. 1741-1816
Rugni Babiloni.	Kurpinski.	(See: Ruinen (Die) von Babylon.)
Ruhm (Der) des Nordens.	Sarti. G.	Italian. 1729-1802
Ruinen (Die) von Babylon. (Otherwise: Rugni Babiloni.)	Kurpinski. K. K.	Pole. 1785-1857
Ruinen (Die) von Paluzzi.	Romberg. A. J.	German. 1767-1821
Ruinen (Die) von Portici. (Operetta.)	Herbst. C. A.	German? 1768? ?
Ruinen (Die) von Scharfenstein.	Mueller. Wenzel	German. 1767-1835
Ruinen (Die) von Tharandt.	Heinze. G. A.	German. 1820-1904
Ruines (Les) du Mont-Cassin.	Luce-Varlet. C.	French. 1781-1856
Ruit-Hora.	Giannini. S. (?)	Italian. 1830
Ruit-Hora. (Opera?)	Ricci E.	Italian. 1852-1906
Rumtifoo, or, Wrecked on a Princess. (P.p?)	Hunt. W. H.	English. 1852-1894
Runal, ou, L'esprit du feu.	Berlijn. A. W. (Berlyn?)	Dutch. 1817-1870
Runaways. (The) (Operetta.)	Hubbel. R.	German. 1875?
Runenschrift. (Die)	Maurer. L. W.	Americ'n. 1789-1878
Runenstein. (Am)	Flotow.	(See: Am Runenstein.)
Runenzauber.	Hartmann. E.	Dane. 1836-1898
Rupert. (Le Valet) (?)	Conradi. A.	German. 1821-1873
Rural felicity.	Bishop. H. R.	English. 1786-1855
Ruse. (The Student's) (Operetta.)	Pommer. W. H.	Americ'n. 1851
Ruse contre ruse.	Jadin. L. E.	French. 1768-1853
Ruse (La) d'amour.	Chardiny. L. C. A.	French. 1755-1793
Ruse (La) d'amour. (Operetta.)	Lecocq. C.	French. 1832

Ruse (La) d'amour. (Rose?)	Ratez. E. P.	French.	1851
Ruse de Guerre. (Operetta.)	Anoix d'. ?	French?	1837?
Ruse (La) de Pierrette.	Dell' Acqua. Eva	Belgian?	1855?
Ruse (La) inutile.	"Nicolo" (Isouard. N.)	French.	1775-1818
Ruse (La) villageoise.	Ots. C.	Belgian.	1775?-1845
Ruses. (Les deux) (Operetta.)	Mueller. J.	German?	1850?
Ruses (Les) de Frontin.	Champein. S.	French.	1753-1830
Ruses (Les) de Truffaldin.	Cressonius. P.	French.	1850-1904
Ruses (Les) de l'amour.	Moulinghem. L. C.	Dutch.	1753 ?
Ruses (Les) villageoises. (P.p?)	Brisson. F.	French.	1821-1900
Ruslan und Ludmilla. (Otherwise: Rousslane et Ludmilla.)	Glinka. M. I.	Russian.	1804-1857
Russalka, oder, Die Wassernymphe.	Dargomyzhskii. A. S.	Russian.	1813-1869
Russalka.	Davidow. S. I. (With Cavos.)	Russian.	1777-1825
Russalka.	Dvořák. A.	Bohem'n.	1841-1904
Russalka. (P.p?)	Kalinnikow. V. S.	Russian.	1866-1901
Russalka.	Riccio. G.	Italian.	1857-1893
Russia afflitta e consolata.	Araja. F. (Arraya?)	Italian.	1700-1773
Russia (La) afflita e riconsolata.	Dollogiio. D.	Russian.	1720? ?
Russians. (The) (Operetta.)	Kelly. M.	Irish.	1762-1826
Rusteghi. (I quattro) (?)	Moscuzza. V.	Italian.	1827
Rustic. (The)	Hulley. W. F.	English.	1856?
Rustici. (I quattro) (Operetta.)	Galloni. Adolfa	Italian.	1861?
Rustic Chivalry.	Mascagni.	(See: Cavalleria Rusticana.)	
Ruth, the Gleaner. (P.p?)	Butterfield. J. A.	English.	1837
Ruth.	Ippolitow-Ivanow.M.M.	Russian.	1859
Ruth. (Opera?)	Raimondi. P.	Italian.	1786-1853
Ruy Blas.	Besanzoni. F.	Italian.	1813?
Ruy Blas.	Braga. C.	Italian.	1829-1907
Ruy Blas.	Chiaramonte. F.	(See: Maria di Nuremburgo.)	
Ruy Blas.	Glover. W. H.	English.	1819-1875
Ruy Blas. (P.p?)	Godard. B. L. P.	French.	1849-1895
Ruy Blas.	Lutz. W. Meyer	German.	1829-1903
Ruy Blas, ossia, Una vendetta Catalana.	Marchetti. F.	Italian.	1835-1902
Ruy Blas.	Poniatowski.J.M.F.X.J.	Pole.	1816-1873
Ruy Blas.	Zenger. M.	German.	1837
Ruy Gomez.	Roeder. M.	German.	1851-1895
Rymond.	Koczalski. R.	Pole.	1885
Ryndwergen.	Boeck. A.	Belgian?	1876?
Ryno.	Hetsch. K. L. F.	German.	1806-1872
Ryno, der wandernde Ritter.	Oskar. (Koenig) (With E. Brendler.)	Swede.	1799 ?
Rzim sowobodrony. (Opera?) (Or: Rzymoswabo Drony.)	Elsner. J. X.	German	1869-1854

S

Saalnixe. (Die)	Kauer.	(See: Donauweibchen. (Das))
Sabado (El) de gloria. (Operetta.)	Brull. A.	Spanish? 1873?
Saba-Ed-Din.	Salvayre. G. B.	French. 1847
Sabato (Il) del villaggio.	Baravalle. V.	Italian? 1860?
Sabawa Putjatischna.	Iwanow. M. M. (M.J?)	Russian. 1849
Sabbat (Le) pour rire. (Operetta.)	Raspai. (Raspay?)	French? 1847?
Sabinas. (El robo de las)	Barbieri. F. A.	(See: Robo.)
Sabine. (Le)	Rossi. Lau.	Italian. 1810-1885
Sabine. (Il ratto delle)		(See: Ratto. (Il))
Sabines. (Les) (Operetta.)	Hubans. C.	French? 1820?
Sabines. (L'enlèvement des)		(See: Enlèvement.)
Sabinnerin (Die) in Rom. (Operetta.)	Krones. E.	German? 1862?
Sabino. (Giulio)	Cherubini. M.L.C.Z.S.	Italian. 1760-1842
Sabino. (Giulio) (P.p?)	Platania. P.	Italian. 1828-1907
Sabino. (Giulio)	Sarti. G.	(See: Epponina.)
Sabino. (Giulio)	Tarchi. A.	Italian. 1760-1814
Sabino (Giulio) in Langres.	Trento. V.	Italian. 1761-1827?
Sabino e Carlotta.	Mayr. J. S.	German. 1763-1845
Sabinos.	Chabanon de Maugris?	French? 1736-1780
Sabinus.	Gossec. F. J.	Belgian. 1734-1829
Sabotiers. (Les)	Bruni. A. B.	Italian. 1759-1823
Sabots. (les) (Operetta.)	Duni. E. R.	Italian. 1709-1775
Sabots (Les) de la Marquise.	Boulanger. E. H. A.	French. 1815-1900
Sabots (Les) et le cerisier. (Operetta.)	Gossec. F. J.	Belgian. 1734-1829
Sabrina. (P.p?)	Farinelli. G.	Italian. 1769-1836
Saccenti (I) alla moda.	Neri-Bondi. M. (Bondineri?)	Italian. 1750? ?
Sacerdotessa (la) d'Irminsul.	Pacini. G.	Italian. 1796-1867
Sacerdotessa (la) d'Iside.	Mazza. G.	Italian. 1806?-1885
Sacerdotisas (les) del sol. (Operetta?) (P.p?)	Hernando. R. J. M.	Spanish. 1822
Sachs. (Hans)	Lortzing. G. A.	(See: Hans.)
Sachsen. (Das neubegluckte)	Telemann. G. P.	German. 1681-1767
Sackgasse. (In der)	Hopp. J.	(See: In.)
Sacrifice (Le) interrompu.	Winter.	(See: Opferfest. (Das unterbrochene))
Sacrifizio. (Il) (Opera?)	Della Viola. A.	Italian. 1538? ?
Sacrifizio (Il) di		(See proper names.)
Sacrifizio (Il) di Creta.	Winter. P.	German. 1754-1825
Sacrifizio (Il) di lefte. (Jefte?)	?	(1799.)
Sacrifizio (Il) in Aulide.	Reutter. J. A. K. G.	German 1708-1773
Sacrifizio (Il) interotto.	Winter.	(See: Opferfest. (Das (unterbrochene))
Sacrifizio (Il) invalido.	Ferrandini. G. (Ferandini?)	Italian. 1703?-1793
Sacripant. (Operetta.)	Duprato. J. L. A.	French. 1827-1892
Sacristan (El) de San Justo.	Caballero. M. F. (With Nieto.)	Spanish. 1835-1906
Sad Salamona. (Opera?)	Elsner. J. X.	German. 1769-1854
Sadak and Kalasrade.	Bishop. H. R. (With Ware.)	English. 1786-1855
Sadak and Kalasrade, or, The Waters of oblivion.	Packer. C. S.	English. 1810-1883

Sadko von Novgorod.	Rimski-Korsakov.N.A.	Russian.	1844-1908
Saebel. (Der hoelzerne) (Operetta.)	Koch. B.	Dutch.	1791-1858
Saebel. (Der hoelzerne) (Operetta.)	Riotte. P. J. (With Roeth.)	German?	1776-1856
Saebel. (Der hoelzerne)	Seyfried. I. X. (After Mozart.)	German.	1776-1841
Saebe'hiebe. (Die beiden)	Clement. F.	German.	1784-1842
Saenger. (Die wandernden)	Fioravanti. Val.	(See: Virtuosi (i) ambulanti.)	
Saenger (Der) und der Schneider. (Operetta.)	Drieberg. F.	German.	1780-1856
Saenger (Der) und der Schneider.	Gaveaux. P.	(See: Bouffe (Le) et le Tailleur.)	
Saenger (Der) und der Schneider. (Operetta.) (Otherwise: Schneider (Der) und der Saenger.)	Winter. P.	German.	1754-1825
Saenger (Der) von Palermo. (Operetta.)	Zamara. A. M. V.	German.	1863
Saengerfahrt. (Die)	Konrad. K. E.	German?	1820?
Saengerfahrt (Die) nach Cincinnati (Operetta.)	Platzer. J.	German.	1840-1877
Saengerin. (Die)	Dellinger. R.	(See: Chansonette.)	
Saengerinnen (Die) auf dem Lande.	Fioravanti. Val.	(See: Cantatrice (La) villane.)	
Saengers (Des) Fluch. (Opera?)	Kreutzer. K.	German.	1780-1849
Saengers (Des) Fluch.	Langert. J. A. A.	German.	1836
Saengerweihe (Opera?)	Taubman. O	German.	1859
Safe and Sound (Operetta?)	Hook. J.	English.	1746-1827
Saffo.	Ferrari. G. B.	Italian.	1800?-1845
Saffo, ossia, I riti d'Apollo Leucadio.	Mayr. J. S.	German.	1763-1845
Saffo.	Pacini. G.	Italian.	1796-1867
Saffo.	Riario-Sforza. G.	Italian.	1769-1836
Saga (The) of the city of Great Kytege.	Wassilenko. S. N.	Russian.	1872
Sage (Le jeune) et le vieux fou. (Operetta.)	Méhul. E. N. (H)	French.	1763-1817
Sage (Le) d'Indostan. (Opera?)	Fabre d' Olivet. A.	French.	1768-1825
Saggia (La) pazzia di Giunio Bruto.	Ruggiero.	(See: Bruto.)	
Saggio. (Il) (Operetta.)	Soffredini. A.	Italian.	1842?
Sagra (La) di Valperta. (Valaperta?)	Brunetto. F.	German?	1865?
Sagunto.	Giner. S.	Spanish.	1832
Sagunto.	Llanos y Berete. A.	Spanish.	1841
Said, ossia, Il seraglio.	Paer. F.	Italian.	1771-1839
Said und Palmyre.	Ten Kate. A.	(See: Seid en Palmyre.)	
Said Pacha.	Stahl. R.	Ameri'n?	1860?-1899
Saidor.	Marschner. H. A.	German.	1795-1861
Sailor. (The poor) (Opera?)	Attwood. T.	English.	1765-1838
Saint-Alban.	Hamerton. W. H.	English.	1795 ?
Saint-André (La), ou, L'orpheline bretonne.	Bazzoni. C. L. G. L.	Italian.	1816-1871
Saint David's day. (Opera?)	Attwood. T.	English.	1765-1838
Saint-Elisabeth.	Liszt. F.	Hungar'n.	1811-1888
Saint-Foix. (Opera?)	"Sommer. H." (H. F. A. Zincken.)	German.	1837
St. George.	Russell. W.	English.	1777-1813

Saint-Henri. (La)	Blangini. G. M. M. F.	Italian.	1781-1841
Saint-Julien l'Hospitalier. (Opera?) (P.p?)	Erlanger. C.	French.	1863
St (Der) Katharinentag.	Freudenberg. W.	German.	1838
Saint-Luc. (La)	Hoey. G. J. M. C.	Belgian?	1835
Saint-Lucas. (La)	Miry. K.	Belgian.	1823-1889
Saint-Mégrin.	Hillemacher. P. J. W. (With E.Hillemacher.)	French?	1852
Saint-Miculaus. (Niculaus?) (Operetta.)	Rozkošný. J. R.	Bohem'n.	1833
Saint-Nicholas. (P.p?)	Blockx. J.	Belgian.	1851
Saint-Nicolas. (la)	Mortarieu. H.	French.	1837?
Saint Patrick's Eve.	Cooke. T. S.	Irish.	1782-1848
Saint-Valentin. (La)	Audran. E.	French.	1842-1901
Saint-Valentin. (La) (Operetta.)	Toulmouche. F.	French.	1850-1909
Sainte-Cécile.	Montfort. A.	French.	1803-1856
Sainte-Cécile.	Salelles. G.	French?	1864?
Sainte-Claire.	Ernst. H.	(See: Santa Chiara.)	
Sainte-Freya. (Operetta.)	Audran. E.	French.	1842-1901
Sainte-Geneviève de Paris. (Opera?)	Blanc. C. (With L. Dauphin.)	French.	1863?
Sainte Ludmille.	Devořák.	Bohem'n.	1841-1904
Saintes (Les) Maries de la mer.	Paladilhe. E.	French.	1844
Saïs.	Olagnier. Marguerite	French.	1851?
Saisons. (Les Quatres)	Bruneau. L. C. B. A.	French.	1857
Saisons. (Les)	Colasse. P. (With Lulli)	French.	1649-1707
Saisons. (les)	Massé. F. M. "Victor"	French.	1822-1884
Saisons. (Les quatres)	Schmidt. J. C.	German.	1664-1728
Sakodo.	Sinsolliez. G.	Belgian?	1848-1893
Sakuntala. (P.p?)	Flotow. F. F. A.	German.	1812-1883
Sakuntala.	Hoppfer. B. L.	German.	1840-1877
Sakuntala.	Perfall. K. T. E.	German.	1824
Sakuntala.	Weingartner. P. F.	German.	1863
Sal e Pimento. (Opera?)	Freitas-Gazul. F.	P't'guese.	1860?
Saladino e Clotilde. (P.p?)	Saldoni. B.	Spanish.	1807-1890
Saladino e Clotilde.	Vaccaj. N.	Italian.	1790-1848
Salambo.	Franck. C. A.	Belgian.	1822-1890
Salambo.	Navrátil. K.	Bohem'n.	1867
Salambo e Zuma.	Fornari. V.	Italian.	1848-1900
Salammbò. (Salambo?)	Massa. N. (Duca di)	Italian.	1854?-1894
Salammbò. (Salambo.)	Reyer. (Rey?) L.E.F.	French.	1823-1909
Saldunes.	Miguez. L.	Brazil'n.	1870?
Salem.	Mosel. I. F. E.	German.	1722-1844
Salem. (Les deux)	Dassoigne-Méhul. J.	French.	1790-1875
Salerl. (Opera?) (P.p?)	Mueller. Ad.	Hungar'n.	1801-1886
Salinara.	Brescia. D.	Italian?	1871?
Sallustia.	Bernasconi. A.	French.	1706?-1784
Sallustia. (La)	Pergolese. G. B. (Pergolesi?)	Italian.	1710-1736
Sal'y in our Alley.	Englaender. L.	German.	1853
Saloia (A) enamorada. (Operetta.)	Moreira. A. L.	P't'guese.	1762-1830
Saloia (A enamorada. (Operetta.)	"Portogallo" (Portugal. M.)	P't'guese.	1754? ?
Salomé.	Massenet.	(See: Hériodade.)	
Salome.	Strauss. R.	German.	1864
Salomon. (Opera?)	Bencini. P. P.	Italian.	1668? ?
Salomon.	Keiser. B.	German.	1674-1739
Salomon. (Der Spruch des)	Ritter. P.	German.	1760-1846
Salomon. (Le jugement de) (P.p?)	Grétry A. E. M.	Belgian.	1741-1813

Salomone. (L'errore di)	Veracini. F. M.	Italian.	1685-1750
Salomone. (Il giudizio di)	Ziani. M. A.	Italian.	1653-1715
Salomonis. (Das Urteil des)	Titow. A. N.	Russian.	1769-1827
Salomons Urtheil.	Quasain. A.	French.	1766-1828
Salomons Urteil. (P.p?)	Winter. P.	German.	1754?-1825
Salon Pitzelberger, oder, Salon Jaeksche.	Offenbach.	(See: Monsieur Choufleury.)	
Saloon. (The) (Operetta.)	Dibdin. C.	English.	1745-1814
Salsa (la) de aniceta.	Rubio. A.	Spanish.	1849?
Salsa (La) y los caracoles. (Operetta.)	Nieto. M.	Spanish.	1849?
Salsifi (?) ou, Les inconvenients de la grandeur.	Pellet. A.	French.	1828
Saltimbanchi (i) alla fiera. (Operetta.)	Bertaggia. D.	Italian.	1814? ?
Saltimbanchi (I) in Ispagna.	Villanis. A.	Italian.	1821-1865
Saltimbanco. (il)	Cianchi. E	Italian.	1833
Saltimbanco. (Il)	Pacini. G.	Italian.	1796-1867
Saltimbanques. (Les)	Ganne. L. G.	French.	1862
Saltimbanquos. (Los)	Cervantes. I.	Cuban?	1870?
Salto (Il) di Leucade.	Mosca. L.	Italian.	1775-1824
Salvator Rosa.	Bassi. A. (?)	Italian.	1780?-1855
Salvator Rosa. (P.p?)	Bergson. M.	Pole.	1820-1898
Salvator (La gioventù di) Rosa.	Cianchi. E.	Italian.	1833
Salvator Rosa.	Duprato. J. L. A.	French.	1827-1892
Salvator Rosa, oder, Zwei Naechte in Rom.	Rastrelli. J.	German?	1799-1842
Salvator Rosa.	Sobolewski. J. F. E.	German.	1804-1872
Salvatore Rosa.	Bazzoni. G. L. G. L.	Italian.	1816-1871
Salvatore Rosa.	Gomez. A. C.	Brazli'n.	1839-1896
Salvatore Rosa.	Raimondi. P.	Italian.	1786-1853
Salvatore Rosa.	Zoboli. G.	Italian.	1821-1884
Salvatorello.	Soffredini. A.	Italian.	1842?
Salvezza (La) inaspettata.	Mililotti. G.	Italian.	1798? ?
Salviati. (Giuliano)	"Lucilla. D."	Italian.	1820-1886
Salzburg's groesster Sohn?	?	(Vienna, Jan. 27, 1880.)	
Sa Majesté l'Amour.	Roger.	(See: Majesté.)	
Samariterinnen. (Die)	Seyfried. I. X.	German.	1776-1841
Sammtrock. (Der) (Operetta.)	Gyrowetz. A.	Bohem'n.	1763-1850
Samnitische (Die) Vermaehlungsfeyer.	Grétry.	(See: Mariages (Les) Samnites.)	
Samora.	Huzler. J. S.	German.	1772-1808
Samori.	Vogler. G. J.	German.	1749-1814
Sampiero.	Mignone. F. X. (Migone?)	P't'g'ese?	1824?
Samson. (P.p?)	Deldevez. E. M. E.	French.	1817-1897
Samson. (Otherwise: Zoroastre.)	Rameau. J. P.	French.	1683-1764
Samson. (Opera?)	Tuczek. F.	Bohem'n.	1755?-1820
Samson et Dalila. (Otherwise: Simson und Delila, and, Samson und Dalila.)	Saint-Saëns. C. C.	French.	1835
Sampson (Mr.) of Omaha.		(See: Mr.)	
Samsonnet. (Operetta.)	Roger V. B.	French.	1853-1903
Samuel.	Hopkins. E. J.	Americ'n.	1836-1898
San Antonio de la Florida. (Operetta.)	Albeniz. E.	Spanish.	1860-1909

San Francisco de Sena. (Operetta.)	Arrieta y Corera, P.J.E.	Spanish.	1823-1894
San Francisco de Sena.	Marqués. M.	Spanish.	1845?
San Juan del Luz. (?)	Valverde. L. (With Torregrosa.)	Spanish?	1859?
San Lin.	Hollaender. V. H.	German.	1856
San Luigi Gonzaga.	Mayr. J. S.	German.	1763-1845
San Niccolo. (?)	Kopkoschny. ?	Bohem'n.	1840?
San Pietro in Cesarea. (Opera?)	Caldara. A.	Italian.	1670-1736
San Terenziano. (?)	?	?	?
San Toy. (Operetta.)	Jones. S.	English.	1855?
Sancho at Court, or, The Mock Governor.	Ayres. J.	English.	1711? ?
Sancho Panço dans son île. (Opera?)	Philidor. F. A. Danican	French.	1726-1795
Sancho Pança gouverneur, ou, la Bagatelle.	Gilliers. J. C.	French.	1667-1737
Sancho Pansa.	Jacques-Dalcroze. E.	French?	1865
Sancho Panza governatore dell'isola Barattaria.	Caldara. A.	Italian.	1670-1736
Sancia di Castiglia. (Castilla?)	Donizetti. G.	Italian.	1797-1848
Sancio.	?	(Modena.	1656.)
Sancio, oder, die siegende Grossmuth von Koenig. (With, Prologo.)	Telemann. G. P.	German.	1681-1767
Sancio und Sinilde. (Otherwise: Sinilde.)	Graun. K. H.	German.	1701-1759
Sandford and Merton's Christmas party. (Operetta.)	Gatty. A. S.	English.	1847
Sandios y melones. (Operetta.)	Montero. E.	Spanish.	1870?
Sandomir, Prince de Danemark.	Philidor. F. A. D.	(See: Ernelinde.)	
Sandwirth (Der) von Passeyr.	Kirchof. W.	(See: Andreas-Hofer.)	
Sanfelice. (Luisa)	Taccheo. L.	Italian.	1850?
Sanga.	Lara. I. de	English?	1858
Sangarido.	Carafa de Colobrano. M. E. F. V. A. P.	Italian.	1787-1872
Sange of Loosen. (Operetta?) (P.p?)	Pauli. S. H.	Dane.	1810-1891
Sangrado.		(See: Docteur (Le) Sangrado.)	
Sankt Andreas Tag. (Operetta.)	Zabel. K. E.	German.	1822-1883
Sankt (Der) Annen-Quell. St. Johannisnacht. (Die)	Ibener. R.	German? 1761? (See: Johannisnacht.)	
Sankt (Der) Katherinentag.	Freudenberg. W.	German.	1838
Sankt-Wernerfest. (Das)	Mannheimer. J.	Bohem'n?	1862?
Sanna.	Rauchenecker. G. W.	German.	1844-1906
Sans-culottes. (Les vrais)	Lemoyne. B.	(See: Bâtelier. (Le))	
Sansone. (Il)	Basilj. (Basily?) F.	Italian.	1766-1850
Sant Alessio.	Landi. S.	Italian.	1580?-1640
Santa Cecilia vergine. (Opera?)	Basilj. (Basily?) F.	Italian.	1766-1850
Santa Chiara. (Otherwise: Sainte Claire.) (Herzog von Gotha.)	Ernst II.	German.	1818-1893
Santa Claus.	Shelley, H. R.	Americ'n.	1858
Santa Elene al calvario.	Caldara. A.	Italian.	1678-1763

Santa Espina.	Morera. E.	Spanish.	1876?
Santa Genevieva (?)	Cattani. L.	Italian.	1650 ?
Santa Genevieva. (P.p?)	Leo. L.	Italian.	1694-1744
Santa (La) Genuinda. (Opera?)	Scarlatti. A. (With Del Violone and Pollarolo.)	Italian.	1659-1725
Santa Maria.	Hammerstein. O.	(See: Maria.)	
Santarella. (Operetta.)	Buongiorno. C.	Italian.	1864-1903
Santiaguillo.	Rogel. J.	Spanish.	1829
Santo, (Il)	Ghin. F.	Italian?	1873?
Santo (El) de la Isidra. (Operetta.)	Torregrosa. ?	Spanish?	1860?
Santuzza.	Bimboni. O.	Itailan?	1852?-1905
Sanzio. (Rafael)	Gurlitt. C.	German.	1820-1901
Sapateiro. (O) (Operetta.)	"Portogallo" (Portugal. M.)	P't'guese.	1762-1830
Sapersi sciogliere un indegnoso sposo. (Otherwise: Amor (L') vero e l'amor interesso.)	Pavesi. S.	Italian.	1779-1850
Sapeur (Un) a la clef. (Operetta.)	Labit. ?	German?	1840
Saphir. (le)	David. Fél. C.	French.	1810-1876
Saphire. (Sapphire?) (Operetta.)	Birnbach. K. J.	German.	1751-1805
Saphirine, ou, Le réveil magique.	Leblanc. ?	French.	1750?-1827
Sapho.	Bree. J. B.	Dutch.	1801-1857
Sapho.	Delavault. E.	French.	1832?
Sapho.	Gounod. C. F.	French.	1818-1893
Sapho.	"Martini" (Schwartzendorf. J. P. E.)	German.	1741-1816
Sapho.	Massenet. J. E. F.	French.	1842
Sapho.	Reicha A.	Bohem'n.	1770-1836
Sapienti pauca.	Raimondi. P.	Italian.	1786-1853
Sappho. (The passion of) (Opera?)	Clayton. T.	English.	1670-1730
Sappho.	Kanne. F. A.	German.	1788-1833?
Sappho.	Lissenko. N. W.	Russian.	1842
Sappho. (Operetta?)	Nunn. E. C.	English.	1867?
Sappho. (Opera?)	Slaughter. A. W.	English.	1860-1908
Sappho. (Opera?)	Weber. B. A.	German.	1766-1821
Sappho et Phaon. (Opera?)	Mazzinghi. J .	Italian?	1765-1844
Sara, ossia, La pazza della Scozzia.	Gabrielli. N.	Italian.	1814-1901
Sara.	Gibelli. Lui.	Italian.	1846?
Sara.	Loevenskjold. H. S. (Loevynjold?)	Dane?	1815
Sara.	Marra. Adelina	Italian?	1858?
Sara, ou, La fermière écossaise. (Operetta.)	Vachon. P.	French.	1731-1802
Sara la trovatella.	Bianco. F. L.	Italian.	1862?
Saracena. (La)	Butera. A.	Italian.	1826?-1862
Saracene. (Der)	Kastner. J. G.	German.	1810-1867
Saraceni (I) in Sicilia, ossia, Eufemio di Messina. (Or: Rinnegato. (Il))	Morlacchi. F.	Italian.	1784-1841
Saraceni (I) in Catania.	Persiani. G.	Italian.	1804-1869
Sarah. (P.p?)	Bianchi. E.	Italian.	1843?
Sarah, ou, L'orpheline de Glencoe.	Grisar. A.	Belgian.	1808-1869

Sarah die Hexe von Glenkoe.	Telle. F. W.	German.	1798-1862
Sarao (Un) y una soirée. (Operetta.)	Arrieta y Coreras. P. J. E.	Spanish.	1823-1894
Sarastro. (P.p?)	Goepfart. K. E.	German.	1859
Sarazin.	Cui. C. A.	Russian.	1835
Sarcofago (il) scozzese.	Fioravanti. Vin.	Italian.	1799-1877
Sardanapal. (P.p?)	Bach. O.	German.	1833-1893
Sardanapal.	Boxberg. C. L.	German.	1760 ?
Sardanapal.	Faminzin. A. S.	Russian.	1841-1896
Sardanapale.	Alary. G. E. A.	French.	1814-1891
Sardanapale.	Duvernoy. V. A.	French.	1842-1907
Sardanapale.	Joncières. F. L. "Victorin"	French.	1839-1903
Sardanapolo.	Freschi. G. D.	Italian.	1640-1690
Sardanapolo.	Libani. G.	Italian.	1846-1880
Sardanapolo.	Litta. G.	Italian.	1822-1891
Sarema.	Zemlinsky. A.	Pole?	1877
Sargento (El) Federico. (Operetta.)	Barbieri. F. A. (With Gaztambide.)	Spanish.	1823-1894
Sargines.	Bruni. A. B.	(See: Augustine et Benjamin.)	
Sargines, ou, L'élève de l'amour. (Operetta.)	Dalayrac. N.	French.	1753-1809
Sargines.	Steibelt. D.	German.	1765-1823
Sarginio (Il), ossia, L'allevio dell'amore. (Sargino, ossia, L'ultimo dell'amore? and, Sargin, oder, der Zoegling der Liebe.)	Paer. F.	Italian.	1771-1839
Sarka.	Fibich. Z.	Bohem'n.	1850-1900
Sarolta.	Erkel. F.	Hungar'n.	1810-1893
Sarrona.	Howland. W. L.	Americ'n.	1873?
Sarte (Le) Calabresi.	Branaccio. A.	Italian.	1813-1846
Sartina (La) e l'usurajo.	Lombardo. Giuseppe (Lombardini?)	Italian.	1820
Sartine. (Le) (Operetta.) (P.p?)	Parisini. F.	Italian.	1825-1891
Sartine (Le) in carnevale. (Operetta.)	Strino. S.	Italian?	1855?
Sarto (Il) da donne.	Valente. G.	Italian.	1814?
Sarto (Il) di Milano.	Fiocchi. V.	Italian.	1767-1845
Sarto (Il) ed i tabarri.	Curci. (Curcio?) G.	Italian.	1808-1877
Sartore (Sartor?) (Il) declamatore.	Orlandi. F.	Italian.	1777-1848
Satan.	Van Duyse. F.	Belgian.	1843
Satana, ovvero, Alba e Tramonto.	Contursi. F.	Italian?	1862?
Satana.	Vigano. C.	Italian.	1862?
Satanaz Junior.	Freitas-Gazul. F.	P't'guese.	1860?
Satanella, or, The Power of Love.	Balfe. M. W.	Irish.	1808-1870
Satanella.	Rezniček. E. N.	Bohem'n.	1861
Satanella.	Rozkošný. J. R.	Bohem'n.	1833
Satanello, ossia, Cristina di Suezia.	Muratori. L.	Italian.	1836?
Sataniel. (Operetta.)	Ferron. A.	German?	1855
Satanus. (Operetta.)	Rodwell. G. H. B.	English.	1800-1852
Satires (Les) de Boileau.	Steveniers. J. G.	Belgian.	1817
Satiri (I) in Arcadia. (Opera?)	Conti. F. B.	Italian.	1681-1732
Satiro. (Il) (Opera?) (P.p?)	Cavalieri. E.	Italian.	1550?-1602

Saturnales. (Les)	Beaumesnil. Henrietta	(See: Tibulle et Délie.)	
Saturnales. (Les)	Blamont.	(See: Tibulle et Délie.)	
Saturnales. (Les) (Operetta.)	Lacome d' Estalenx. P. J. J.	French.	1838
Sauertoepchen.	Glaeser. F.	Bohem'n.	1799-1861
Saul.	Coccon. N.	Italian.	1826
Saul. (?)	Leavitt. B. E.	Ameri'n?	1860?
Saul, Koenig in Israel.	Miltitz. K. B. A. S.	German.	1781-1845
Saul.	Speranza. G. A.	Italian.	1812-1850
Saul.	Vaccaj. N.	Italian.	1790-1848
Saul und David. (?)	Nielsen. C.	Dane.	1865
Saulle.	Buzzi. A.	Italian.	1812?-1891
Saulle.	Cannetl. F.	Italian.	1809-1884
Saulle.	Colla. V.	Italian.	1800?-1855
Saulle.	Ucelli. Carolina	Italian.	1780? ?
Saurina. (Opera?)	Kessler. E.	German?	1794? ?
Saute (le) de Leucade. (Operetta.)	Diache. E.	French	1835?
Saute Marquis.	Cressonius. P.	French.	1850-1904
Sauvage. (le Jeune)	Piccinni. L. A.	Italian.	1779-1850
Sauvages. (Les)		(See: Indes (Les) galantes.)	
Sauvage par amour. (Operetta.)	Sinsoilliez. G.	Belgian?	1848-1893
Sauvez ma femme! (Operetta.)	Rose. G.	French?	1830?
Sauvons la caisse! (Operetta.)	Lecocq. A. C.	French.	1832
Savage. (The noble) (Operetta.)	Corder. F.	English.	1852
Savants. (Les Deux)	Clément. Félix.	French.	1822-1885
Savetier (le) et le Financier.	Riegel. H. Joseph (Rigel?)	French?	1741-1799
Savings'-Bank. (The) (?) (Operetta.)	"Caryll. I." (Tilkins. F.) (With H. Leslie.)	Belgian.	1861
Savio (Il) delirante.	Buini. (Buina?) G. M.	Italian.	1688? ?
Savio (Il) Delirante.	Clari. G. C. M. (Ciardi?)	Italian.	1669-1745
Savitiri.	Canti. N.	Italian?	1853?
Savitiri.	Zumpe. H. (With M. Schillings.)	German.	1850-1903
Savoir-faire. (Le)	Gresnich. A. F.	Belgian.	1755-1799
Savoisenne. (La)	Grosriez. C.	French?	1846?
Savojarda. (La) (Subsequently as, Lina.)	Ponchielli. A.	Italian.	1834-1886
Savojardi. (I due)	Aspa. M.	Italian.	1806?-1868
Savojardi. (I due)	Cagnoni. A.	Italian.	1828-1896
Savojardo. (Il) (Operetta.) (P.p?)	Galasso. (Galassi?) V.	Italian.	1856?
Savonarola.	Stanford. C. V.	Irish.	1852
Savoyard. (Der) (Operetta.)	Enckhausen. H. F.	German.	1799-1885
Savoyard. (The)	Reinagle. A.	Ameri'n?	1756-1809
Savoyarde. (Der) (Operetta.)	Feyth. O.	German?	1858?
Savoyarde. (La famille)	Fay.	(See: Famille (La) Savoyarde.)	
Savoyarden. (Die vier) (Operetta.)	Reiger. G.	German.	1764 ?
Savoyards. (Encore des)	Devienne.	(See: Encore, etc.)	
Savoyards. (Les Deux Petits) (Otherwise: Savoyarden. (Die beiden))	Dalayrac. N.	French.	1753-1809

Savoyards. (Les) (Operetta.)	Offenbach. J.	German.	1819-1880
Savoyards. (Les	Propiac. C. J. F. G.	(See: Bayard.)	
Sbaglio.	Ferrari. B. (?)	Italian.	1597-1681
Scala (La) di seta.	Rossini. G. A.	Italian.	1792-1868
Scaltra (La) avventuriera.	Tritto. G.	Italian.	1735-1824
Scaltra (La) governatrice.	Cocchi. G.	Italian.	1720?-1804
Scaltra (La) in amore.	Curci. G. (Curcio?)	Italian.	1808-1877
Scaltra (la) letterata. (Otherwise: Scaltra (La) spiritosa.)	Piccinni. N.	Italian.	1728-1800
Scaltro (lo) millantatore.	Cordella. G.	Italian.	1786-1846
Scambio (Lo) dei ritratti.	Mazzone. L.	Italian.	1820
Scandale (un) à l'Alcazar.	Barbier. F. E.	French.	1829-1889
Scandenberg.	Rebel. F. (With Francoeur. F.)	French.	1701-1775
Scapina.	Stierlin. Ad.	German?	1864?
Scaramouche.	Messager. A. (C. P.) (With G. E. Street.)	French.	1855
Scarlet (The) Letter.	Damrosch. W.	(See: Letter.)	
Scassone. (Lo)	Vinci. L.	Italian.	1690-1732
Scavamento. (Lo)	Palma. S.	Italian.	1762-1834
Scélérats. (les Deux)	Villebichot. A.	French.	1820?
Scelta (La) d'uno sposo. (Operetta.)	Guglielmi. P. C.	Italian.	1763-1827
Scena (La) senza scena.	Gnecco. F.	Italian.	1769-1810
Sceptre (Le) et la charrue.	Piccinni. L. A.	Italian.	1779-1850
Schach dem Koenig!	Bruell. I.	German.	1846-1907
Schah Wampum.	Bornhardt. J. H. C.	(See: Sultan Wampum.)	
Schahabaham II. (Operetta.)	Gautier. J. F. E.	French.	1822-1878
Schadenfreude. (Die) (Operetta.)	Kellner. J. C.	German.	1736-1803
Schadenfreude. (Die) (Operetta.) (P.p?)	Weimar. G. P.	German.	1834-1800
Schadenfroh (Die kleine) (Operetta.) (P.p?)	Schubert. K.	German.	1794-1859
Schaefer. (Die) (Opera?)	Rolle. J. H.	German.	1718-1875
Schaefer. (Die arkadischen)	Schmittbauer. J. A.	German.	1718-1809
Schaefer, (Der koenigliche) oder, Basilius in Arcadien.	Keiser. D.	German.	1674-1739
Schaefer, (Die) als Pilgrime. (Operetta.)	Hiller. J. A.	German.	1728-1804
Schaeferin, etc. (Die adelische)	Guglielmi. P.	(See: Pastorella (La) noblie.)	
Schaeferin Doris. (Die getreue)	Kobelius. J. A.	(See: Doris.)	
Schaeferin. (Die Schweitzer)	Bierey. G. B.	German.	1772-1840
Schaeferspiel (Ein) in Versailles.	Hagen.	(See: Zwei Komponisten.)	
Schaerpe und Blume.	Hoffmann.	(See: Liebe aus Eifersucht.)	
Schah (Der) von Schiras. (Operetta.)	Dittersdorf. J. C. Ditters von	German.	1739-1799
Schalk (Der) von Aberdeen. (Operetta.)	Neuendorff. A.	German.	1843-1897
Schalu. (Or: Eifersuechtig.)	Erb. M. J.	Alsasc'n.	1860
Scharwache. (Die ueberlistete) (?)	Offenbach. J.	German.	1819-1880
Schatten (Der) der Geliebten. (Operetta.)	Fischer. J. (?)	German.	1828

Schatten (Der) von Faust's Weibe.	Mueller. Wenzel	German.	1767-1835
Schattenspiel (Das) an der Wand. (Operetta.)	Kallenbach. G. E. G.	German.	1769? ?
Schatz. (Der)	Maurice. A.	German.	1862-1905
Schatz. (Der liebe) (Operetta.)	Reinhardt. H.	German.	1854
Schatz. (Der) (Operetta.)	Weissflog. C. G.	German.	1732-1804
Schatz (Der) des Kapudan-Pascha. (Operetta.)	Grau. K.	German?	1856?
Schatz (Der) des Rhamsinit.	Kauders. A. (Gorter)	German?	1857?
Schatz (Der) des Rhampsinit. (Operetta.)	Testa. A. (?)	German?	1874?
Schatz (Der) des Sultan.	Kaemfert. M.	German.	1871
Schatz (Der) im Hause. (Operetta.)	Legov. M.	Russian?	1865?
Schatzgraeber. (Der) (Operetta.)	Berlijn. A. W. (Berlyn?)	Dutch.	1817-1870
Schatzgraeber. (Der) (Operetta.)	Dimmler. A.	German.	1753-1819?
Schatzgraeber. (Der) (P.p?)	Gramann. K.	German.	1842-1897
Schatzgraeber. (Der)	Méhul.		(See: Trésor (Le) supposé.)
Schatzgraeber. (Der)	Schenk. J.	German.	1753-1836
Schatzgraeber. (Der) (Operetta.)	Stiehl. H. F. D.	German.	1829-1886
Schatzgraeber. (Der) (P.p?)	Wallner. V.	German.	1771-1799
Schatzmeister. (Der)	Ziehrer. K. M.	German.	1843
Schauernacht (Die) im Felsenthale. (Operetta.)	Drechsler. J. (G?)	Bohem'n.	1782-1852
Schauspieldirektor. (Der) (Opera?) (Otherwise: Impresario, (L')and, Manager.(The))	Mozart. J. C. W. T.	German.	1756-1791
Schauspieldirektor. (Der) (Operetta.)	Schuster. J.	German.	1748-1812
Schauspieldirektor (Der), oder, Mozart und Schikaneder.	Taubert. K. G. W. (With L. Schneider.)	German.	1811-1891
Schauspieler. (Der reisende) (Operetta.)	Bellmann. K. G.	German.	1772-1816
Scheerenschleifer. (Der) (Operetta.)	Henneberg. J. B.	German.	1768-1822
Scheerenschleifer. (Der)	Ritte. T.	German.	1868?
Scheerenschleifer. (Der) (Operetta.)	Schneider. J. C. F.	German.	1786-1853
Scheibenschiessen (Das) oder, die ausgespielten Braeute. (Operetta.)	Haibel. J.	German.	1761 ?
Scheibentoni. (Der)	Chelard. H. A. J. B.	French.	1789-1861
Scheidewand. (Die) (Operetta.)	Fischer. A.	German.	1777-1808
Scheinn Baba, oder, L'intrigue au harem. (Operetta.)	Solié. (Soulier?) C.	French.	1849?
Schellenkappe (Die), und die Zaubertrommel.			(See: Zaubertrommel.)
Schellenkappe, (Die) etc.	Mueller. Wenzel	German.	1767-1835
Schelm (?) (Der) (Operetta.)	Czibulka. A.	Hungar'n.	1842-1894

Schelm. (Ein treuer)	Hummel. F.	German.	1855
Schelm. (Der)	Zwickau. F. C. (?)	German?	?
Schelm (Der) von Bergen.	Behm. E.	German.	1862
Schelm (Der) von Bergen.	Char. F. E	German.	1865
Schelm (Der) von Bergen.	Kremser. E.	German.	1838
Schelm (Der) von Bergen. (Operetta.)	Oelschlaegel. A.	(See: Raubritter. (Die))	
Schelm (Der) von Bergen.	Sahlender. E.	German?	1874
Scheridan und Almanzor. (Operetta.)	Teyber. (Tayber?) F.	German.	1756-1810
Scherz, List, und Rache. (Operetta.)	Bruch. M.	German.	1838
Scherz, List, und Rache. (Operetta.)	"Gast. Peter" (Koeselitz. H.)	German.	1854
Scherz, List, und Rache. (Operetta.)	Hoffmann. E. T. A.	German.	1776-1822
Scherz, List, und Rache. (Operetta.)	Kienlen. J. C.	Pole.	1775?-1830
Scherz, List, und Rache. (Operetta.)	Winter P.	German.	1754-1825
Scherzi (Gli) d'amore.	Maggiore. F.	Italian.	1715? ?
Scherzi (Gli) d'amore e di fortuna.	Paisiello. G.	Italian.	1741-1816
Scherzi (Gli) di fortuna.	Caruso. L.	Italian.	1754-1822
Scherzi (Gli) di fortuna.	Ziani. P. A.	Italian.	1630?-1711
Scherzo (Un) per gelosia. (Operetta.)	Vicaro. G.	Italian?	1850?
Schiarmate. (La) (Schiarnete?) (Operetta.)	Cecoghi. ?	Italian?	1856?
Schiava. (La)	Cortesi. A.	(See: Trovatore. (Il))	
Schiava (la) Circassa.	Rastrelli. J.	German?	1799-1842
Schiava (la) di due padroni.	Fioravanti. Val.	(See: Schiava fortunata.)	
Schiava (La) finta.	Piccinni. N.	(See: Schiava (La) riconosciuta.)	
Schiava (La) fortunata, ossia, La risemblanza di Semiramide e Nino.	Cesti. M. A. (With A. Ziani)	Italian.	1620?-1669
Schiava (La) fortunata. (Otherwise: Schiava (la) di due padroni.)	Fioravanti. Val.	Italian.	1764-1837
Schiava (La) fortunata.	Zianettina. A.	Italian.	1649-1721
Schiava (La) fortunata.	Palma. S.	Italian.	1762-1834
Schiava (Schiavitu?) (La) fortunata.	Pollarolo. C. F.	Italian.	1653-1722
Schiava (la) Greca.	Pontoglio. C.	Italian.	1831-1892
Schiava (la) in Bagdad.	Pacini. G.	Italian.	1796-1867
Schiava (La) liberata.	Jommelli. N.	Italian.	1714-1774
Schiava (La) liberata.	Schuster. J.	German.	1748-1812
Schiava (La) per amore.	"Onorio Ladel" (Leo. L.	Italian.	1694-1744
Schiava (La) per amore.	Paci. F. M.	Italian.	1716? ?
Schiava (La) riconosciuta. (Otherwise: Sklavin (Die) und der grossmuethige Seefahrer, and, Schiava (La) finta.)	Piccinni. N.	Italian.	1728-1800
Schiava (La) riconosciuta.	Scolari. G.	Italian.	1720-1770?
Schiava (La) Saracena, ossia, Il Campo di Gerusalemme. (Otherwise: Campo (Il) dei crociato.)	Mercadante. G. S. R.	Italian.	1797-1870

Schiava (La) siria.	Piccinni. N.	Italian.	1728-1800
Schiavi (Gli) in Palestino, ossia, Adolfo e Virginia.	Tamburini. G.	Italian.	1805? ?
Schiavi (Gli) per amore.	Mengozzi. G.	Italian.	1758-1800
Schiavi (Gli) per amore. (Otherwise: Padrone (Il) generoso se buon padrone.)	Paisiello. G.	Italian.	1741-1816
Schiavitù (La) per amore.	Piccinni. N.	Italian.	1728-1800
Schiavo. (Lo)	Gomez. A. C.	Brazil'n.	1839-1896
Schiavo (Lo) di sua moglie.	Provenzale. F.	Italian.	1639? ?
Schiavo (La fortunato.	Porfiri. (Porfiri?) R.	Italian.	1650? ?
Schiavo (Lo) p'ammore.	Domenico. G.	Italian?	1689? ?
Schiff. (Das schwarze) (?) (Operetta.)	Baussy. (Baron)	Hunga'n?	1853?
Schiffbruch. (Der)	Gassner. F. S.	German.	1798-1851
Schiffbruch. (Der) (Operetta.)	Hoffmeister. F. A.	German.	1754-1812
Schiffbruch. (Der) (Operetta.)	Kerpen. F. H.	German.	1756? ?
Schiffbruch. (Der) (Operetta.)	Romberg. B.	German.	1767-1841
Schiffbruch (Der), oder, die Rettung zu rechter Zeit. (Operetta.)	Volkert. F.	Bohem'n.	1767-1845
Schiffbruch (Der) der Medusa.	Flotow.	(See: Méduse.)	
Schiffbruch (Der) der Medusa.	Reissiger. K. G.	German.	1798-1859
Schiffspatron (Der), oder, der neue Gutsherr. (Operetta.)	Dittersdorff. C. Ditters von	German.	1739-1799
Schilder's (Een) mesdag.	Van Hoey. G. J. C.	Belgian?	1835
Schildwache. (Die) (P.p?)	Mueck. F.	German.	1819-1863
Schildwaechter. (Der skandanavische) (?)	Eberhardt. A.	German.	1865?
Schirm. (Der) (Operetta.) (P.p?)	Riotte. P. J.	German?	1776-1856
Schlachtturnier. (Das) (Operetta.)	Eberwein. T. M.	German.	1775-1831
Schlachtzeit. (Die Hamburger)	Keiser. R.	German.	1674-1739
Schlafenden (Die) in Walde.	Mueller. Wenzel	German.	1767-1835
Schlaftrunk. (Der) (Operetta.)	Bierey. G. F.	German.	1772-1840
Schlaftrunk. (Der)	Schmidt. J. P. S.	German.	1779-1853
Schlaftrunk. (Der) (Operetta.)	Teyber. (Tayber?) F.	German.	1756-1810
Schlaftrunk. (Der) (Operetta.)	Weyse. C. E. F.	(See: Ludlam's Hoelhe.)	
Schlangenfest (Das) in Sangora. (Operetta.)	Mueller. Wenzel	German.	1767-1835
Schlangenkoenigin. (Die) (Operetta.)	Drechsler. J. (G?)	Bohem'n.	1782-1852
Schlangenkoenigin. (Die) (Operetta.)	Kuehmstedt. F.	German.	1809-1858
Schlaraffenland. (Das) (Operetta.)	Gerl. F. (With B. Schack.)	German.	1760? ?
schlaraffenland. (Das)	Weinberger. K. R.	German.	1861
Schleier. (Der) (Operetta.)	Wolf. E. W.	German.	1735-1792

Schlittenfahrt (Die) nach Nowgorod. (Otherwise: Hexe (Die) von Pultawa.)	Strauss. Jos.	German.	1793-1866
Schloss. (Das staehlerne)	Perger. R.	German.	1854
Schloss. (Das verwuenschene) (Operetta.)	Milloecker. K.	German.	1842-1899
Schloss. (Das verhangnisvolle	Weber. M.	Bohem'n.	1854-1906
Schloss (Das) am Aetna.	Marschner. H.	German	1795-1861
Schloss (Das) am Rhein.	Otto. E. J.	German.	1804-1877
Schloss (Das) an der Thaya.	"Hoven. J." (Vesque von Puettlingen.)	Pole.	1803-1883
Schloss Calliano. (Operetta.)	Hollaender. V. H.	German.	1866
Schloss Candra.	Wolfram. J. M.	Bohem'n.	1789-1839
Schloss Lowinsky.	Stunz.	(See: Rappressaglia. (La))	
Schloss Morano.	Mueller. K. F.	German.	1797-1886
Schloss Tabor, oder, der Kampf der Flussgoetter.	Kanne. F. A.	German.	1778-1833?
Schloss Theben.	Kanne. F. A.	German.	1778-1833?
Schloss Warren.	Moehring. F.	German.	1816-1887
Schloss (Das) zu Vincennes.	Baschny. J.	Pole?	1807?
Schlosser. (Der) (Operetta.)	Nederitsch. J. (Gallus?)	Bohem'n.	1760?-1830?
Schlosser (Der) von Augsberg. (P.p?)	Otto. E. J.	German.	1804-1877
Schlosserkoenig. (Der) (Operetta.)	Kremser. E.	German.	1838
Schmauswarbel. (Der) (Operetta.)	Mueller. Wenzel	German.	1767-1835
Schmetterling. (Der) (Operetta.)	Weinberger. K. R.	German.	1861
Schmetterling. (Der blaue)	Ulbrich. M.	German.	1752-1814
Schmetterlinge. (Operetta.)	Koelling. K.	German.	1831
Schmied (Der) von Gretna-Green.	Bolck. O.	German.	1839-1888
Schmied (Der) von Gretna-Green.	Doebber. J.	German.	1866
Schmied (Der) von Gretna-Green.	"Ehrich. L. M." (Elmenreich. A.)	German.	1816
Schmied (Der) von Ruhla.	Lux. F.	German?	1820-1895
Schmiede (Die) im Walde. (Operetta.)	Cursch-Buehren. F. T.	German.	1859
Schmoll. (Peter)	Weber. K. M. F. E.	German.	1786-1826
Schmolke und Bakel.	Tauwitz. E.	German.	1812-1894
Schmuckkaestchen. (das) (Operetta.)	Hiller. F. A.	German.	1766?-1812
Schnee. (Der) (Operetta.)	Winter. ?	German?	1806? ?
Schneeflocke. (Die)	Berté. H.	German?	1857?
Schneeflocke. (Die)	Willner. A. M.	Bohem'n?	1866?
Schneefried. (Opera?)	Curti. F.	German.	1854-1898
Schneewitchen.	Tschaikowsky. P. I.	(See: Sniegurochka.)	
Schneewitchen.	Rimski-Korsakow. N. A.	(See: Sniegurochka.)	
Schneider. (Der todte) (P.p?)	Kipper. H.	German.	1826
Schneider. (Der) (Operetta.)	Mueller. Wenzel	German.	1767-1835
Schneider (Der) und der Saenger.	Winter.	(See: Saenger (Der) etc.)	

Schneider (Der) von Kabul. (Operetta.)	Storch. A. M.	German.	1812-1887
Schneider (Der) von Ulm.	Pressel. G. A.	German.	1827-1890
Schnitterfreude. (Die) (Operetta.)	Mueller. Wenzel	German.	1767-1835
Schnupftuch. (Das) (Operetta.)	Ulbrich. M.	German.	1752-1814
Schneiderwerkstatt. (Der bezauberte)	Bichler. ?	German?	1746? ?
Schnupftuch. (Das) (Operetta.)	Hanisch. F. (?)	Bohem'n.	1744? ?
Schnurrbart. (Der)	Vero. G.	Bohem'n?	1875?
Schoeffe (Der) von Paris.	Dorn. H. L. E.	German.	1804-1892
Schoen Hannchen. (Operetta.)	Gericke. W	German.	1845
Schoen Karin.	Thelka Giebel.	German?	1865?
Schoen Roeschen.	Offenbach.	(See: Parfumeuse. (La jolie))	
Schoen Rohtraut.	Kretschmer. E.	German.	1830-1908
Schoene (Die) von New York.	Kerker. G.	(See: Belle (The) of New York.)	
Schoenheit (Die) vom Teufel.	Bratzki. ?	German.	1833?
School (A) for Fathers.	Dibdin. C. (With B. Galuppi.)	English	1745-1814
Schoppentrinker. (Operetta.)	Zambelli. F.	Italian?	1859?
Schreckenschuss. (Der)	Koschat. T.	German.	1845
Schreckensnacht (Die) auf Paluzzi. (Otherwise: Nacht (Die) auf Paluzzi.)	Pentenrieder. F. X.	German.	1813-1867
Schreckenstein. (Opera?)	Kastner. J. G.	German.	1810-1867
Schreiner. (Der) (Opera?)	Wranitsky. P.	German.	1756-1808
Schubert. (Franz) (Operetta.)	Suppé. F.	German.	1820-1895
Schueler. (Der fahrende)	Istel. E.	German?	1876?
Schuetzen. (Die beiden)	Lortzing.	(See: Tornister. (Die beiden))	
Schuetzenfest. (Das)	Telle. F. W.	German.	1798-1862
Schuetzenkoenig. (Der)	Zoellner. H.	German.	1854
Schuetzenlisel. (Die)	Eysler. E.	German.	1874
Schuhe. (Die engen) (?)	Duetsch. O.	Dane.	1825
Schuhe. (Die puecefarbenen)		(See: Schusterin. (Die schoene))	
Schuhe. (Die rothen)	?	(Berlin, 1905.)	
Schuhe. (Die seidenen)	André. J.	German.	1741-1799
Schuhe. (Die seidenen)	Frixer. A.	(See: Souliers (Les) Mordorés.)	
Schulamtskandidat. (Operetta.)	Paradies. Marie T.	German.	1759-1824
Schuldigkeit (Die) des Gebotes. (Otherwise: Gebot. (Das fuernehmste))	Mozart. J. C. W. T. (With J. M. Haydn and Adelgasser.)	German.	1756-1791
Schule (Die) der Liebe. (Operetta.)	Braun. J.	German.	1787 ?
Schule (Die) der Liebe. (Operetta.)	Wolf. M.	German.	1840-1886
Schulmeister. (Die 3)	Girschner. C. F. J.	German.	1794-1860
Schulmeister. (Der lustige) (Operetta.)	Huber. L.	German.	1763 ?
Schulmeister. (Der lustige) (Operetta.) (P.p?)	Krause. C. G.	German.	1719-1770

Schulmeisters Brautfahrt. (Operetta.)	Mengewein. K.	German. 1852
Schultheiss (Der) von Bern.	Conrad. K. E.	German. 1811-1858
Schulze (Der) im Dorfe. (Operetta.)	Dieter. C. L. (Dietter?)	German 1757-1822
Schuss von Gaensewitz. (Operetta.)	Zumsteeg. J. R.	German. 1760-1802
Schuss (Der) von Potterstein. (Operetta.) (Or: Meisterschuss. (Der))	Zajc. (Zaytz?) I.	Bohem'n. 1834
Schuster. (Der lustige)	Hiller. J. A.	(See: Teufel (Der) ist los.)
Schuster. (Der lustige)	Holly.	(See: Weiber. (Die verwandelten.))
Schuster. (Der lustige)	Mueller. Wenzel	German. 1767-1835
Schuster. (Der lustige)	Paer. F.	(See: Donne (Le) cambiate.)
Schuster. (Der lustige) (Operetta.)	Schweitzer. A.	German. 1737-1787
Schuster. (Der lustige)	Standfuss. ?	German. 1722?-1756
Schuster. (Der lustige) (Operetta.)	Weber. F. A.	German. 1753-1806
Schuster Flink. (Operetta.)	Rieger. G.	German. 1764 ?
Schuster Jan.	Roessler. G.	German. 1871?
Schuster (Der) von Strassburg. (Operetta.)	"Wernhard. Otto" (Herzog Ernst II von Gotha.)	German. 1818-1893
Schusterfeierabend. (Operetta.)	Mueller. Wenzel	German. 1767-1835
Schusterin. (Die schoene) (Operetta.)	Gumbert. F.	German. 1818-1896
Schusterin. (Die schoene) (Operetta.) (Otherwise: Schuhe. (Die puecefarbenen.)	Suessmayer. F. X.	German. 1766-1803
Schusterin. (Die schoene) (Operetta.) (Otherwise: Schuhe. (Die puecefarbenen))	Umlauf. I.	German. 1756-1796
Schusternasi. (Der) (?)	Kaiser. E (?)	German. 1850
Schutt. (Cornelius)	Smareglia. A.	German? 1854
Schutzgeist. (Der) (Operetta.)	Ebell. K. K.	German. 1775-1824
Schwaben. (Die sieben) (Operetta.)	Milloecker. K.	German. 1842-1899
Schwaermer. (Der)	Weber. C. G.	German. 1758 ?
Schwaermermaedchen. (Schwanenmaedchen?) (Das)	Dorn. H. L. E.	German. 1804-1892
Schwaetzerin (Die) von Saragossa.	Offenbach.	(See: Bavards. (Les).)
Schwalbe. (Tobias)	Pache. J.	German. 1857
Schwalben. (Die)	Held. Leo	German. 1863-1903
Schwalbennest. (Das)	"Harblay. H." (H. Hirschmann.)	French? 1868?
Schwarznaeschen. (Operetta.)	Hagen. A.	German. 1851
Schwarz-Rot-Gold.	Stegman. A.	German? 1875?
Schwarzwaelder (Der) Uhrenhaendler.	Zinkgraff. ?	(See: Uhrenhaendler.)
Schweden (Die) in Prag.	Roeder. G. V.	German. 1780-1848
Schweden (Die) vor Prag.	Skroup. J.N.(Skraup?)	Bohem'n. 1811-1892

Schwedensee. (Der	Emmerich. R.	German.	1836-1891
Schwefeles. (Operetta.)	Genée. F. F. R.	German.	1823-1895
Schweinehirt. (Der) (Operetta.)	Chemin-Petit. H.	German?	1828?
Schweizermaedchen. (Das)	Bierey. G. B.	(See: Rosette.)	
Schweizer. (Der ehrliche) (Operetta.)	Hattasch. H. C.	Bohem'n.	1739 ?
Schweizer. (Der ehrliche) (Operetta.)	Mainberger. J. K.	German.	1750-1815
Schweizerfamilie. (Die) (Operetta.) (Otherwise: Emmeline, and, Famiglia (La) Svizzera.)	Weigl. J.	Hunga'n?	1766-1846
Schweizerpapa. (Der)	Weinzierl. M.	Bohem'n.	1841-1898
Schweizers Heimweh und Heimkehr. (Operetta.)	Schneider von Wartensee. X.	Swiss.	1786-1868
Schwert. (Das hoelzerne) (Operetta?)	Zoellner. H.	German.	1854
Schwert (Das) des Koenigs.	Fahrbach. P.	German.	1815-1885
Schwestern. (Die)	Kessel. F.	German.	1835?
Schwestern (Die) von Prag. (Operetta.)	Mueller. Wenzel	German.	1767-1835
Schwiegerpapa. (Der)	Weinzierl. M. (With A. Strasser.)	Bohem'n.	1841-1898
Schwur (Der), oder, Die Falschmuenzer.	Auber.	(See: Serment.)	
Schwur. (Der) (?)	Nidecki. T.	Pole.	1800
Schwur. (Der)	Reich. W.	German?	1862?
Schwur. (Der orientalische) (Operetta.)	Blumlacher. G.	German?	1731? ?
Scialaquatore (Lo), ossia, La fiera della sensa.	Orlandini. G. M.	Italian.	1690-1760
Sciarolta.	Mannheimer. E.	German?	1857?
Science (The) of love. (Operetta.)	Harcourt. J. A.	English.	1852
Scimia (La) bresiliana. (portentosa?) (Otherwise: Portentosia (La) Scimia.)	Fioravanti. Vin.	Italian.	1799-1877
Scimia (La) riconoscente.	Parisini. I.	Italian?	1808? ?
Sciocca (la) per astuzia.	Mazza. G.	Italian.	1806?-1885
Sciocca (La) per astuzia.	Mosca. G.	Italian.	1772-1839
Sciocca (la) per gli altri e l'astuta per se.	Generali. P.	Italian.	1783-1832
Scioccaggini (Le) degli Psilli. (Opera?)	Draghi. A.	Italian.	1635-1700
Sciocchezza (La) in amore.	Piccinni. N.	Italian.	1728-1800
Sciocchi (i) presentuosi.	Curcio. G. (V.) (Curci?)	Italian.	1746? ?
Sciocco (Lo) poeta di campagna.	Guglielmi. P.	(See: Poeta (Il) di campagna.)	
Scipio, oder, Die Eroberung von Neukarthago.	Froelich. J.	German.	1780-1862
Scipio.	Weichner. ?	German?	1748? ?
Scipio. (Der Grossmut des)	Romberg. A. J.	German.	1767-1821
Scipio und Hannibal.	Strungk. N. A.	German.	1640-1700
Scipio Afrikanus. (Der grossmuetige)	Kusser. J. S. (Cousser?)	Hungar'n.	1657?-1727
Scipio Afrikanus. (Der grossmuetige)	Graun. K. H.	German.	1701-1759
Scipione.	Araja. (Araya?) F. (With Sarti.)	Italian.	1700-1773
Scipione. (Publio Cornelio)	Fiore. (Fiori) S. A.	Italian.	1692? ?

Scipione. (Publio Cornelio)	Giai. (Giaji.) G. A.	Italian.	1693?-1746
Scipione.	Giacomelli. G.	Italian.	1686-1743
Scipione.	Giordani. G.	Italian.	1744-1798?
Scipione.	Haendel. G. F.	German.	1685-1759
Scipione. (Publio Cornelio)	Pollarolo. C. F.	Italian.	1653-1722
Scipione.	Sarti. G. (With others.)	Italian.	1729-1802
Scipione. (La clemenza di)	Bach. J. C.	German.	1735-1782
Scipione. (L'eroismo di)	Perez. D.	Spanish?	1711-1778
Scipione. (Il sogno di)	Hasse. J. A.	German.	1699-1783
Scipione. (Il sogno di) (Opera?)	Mozart. J. C. W. T.	German.	1756-1791
Scipione. (Il sogno di) (Opera?)	Nichelmann. C.	German.	1717-1762
Scipione. (Il sogno di) (Opera?)	Santos. L. X	P't'guese.	1748? ?
Scipione. (Il trionfo di)	Curcio. (Curci) G. M. ?	Italian. (Munich,	1749? ? 1755.)
Scipione dormente.	Predieri. L. A.	Italian.	1688-1769
Scipione e Guntera.	Caruso. L.	Italian.	1754-1822
Scipione in Cartagine.	Cercia. D.	Italian.	1760? ?
Scipione in Cartagine.	Farinelli. G.	Italian.	1769-1836
Scipione in Cartagine. (Otherwise: Scipione nelle Spagne.)	Galuppi. B.	Italian.	1706-1785
Scipione in Cartagine nuova.	Giacomelli. G.	Italian.	1686-1743
Scipione in Cartagine.	Locchini. A.	Italian.	1740? ?
Scipione in Cartagine.	Mercadante. G. S. R.	Italian.	1797-1870
Scipione in Cartagine.	Piccinni. N.	Italian.	1728-1806
Scipione in Cartagine.	Sacchini. A. M. G.	Italian.	1734-1786
Scipione nelle Spagne.	Albinoni. T.	Italian.	1674-1745
Scipione nelle Spagne.	Bertoni. F. G.	Italian.	1725-1813
Scipione nelle Spagne.	Caldara. A.	Italian.	1670-1736
Scipione nelle Spagne.	Ferrandini. G. (Ferandini?)	Italian.	1703?-1793
Scipione nelle Spagne.	Galuppi. B.	(See: Scipione in Cartagine.)	
Scipione nelle Spagne.	Guglielmi. P.	Italian.	1727-1804
Scipione nelle Spagne.	Leo. L.	Italian.	1694-1744
Scipione nelle Spagne. (Later in part as, Dama (La) Spagnuola, etc.)	Scarlatti. A.	Italian.	1659-1725
Scipione Africano.	Albertini. G.	Italian.	1744?-1811
Scipione Africano.	Bianchi. F.	Italian.	1752-1810
Scipione Africano.	Cavalli. P. F. (With Viviani.)	Italian.	1600?-1676
Scipione Africano.	Scarlatti. A.	Italian.	1659-1725
Scipione Africano. (I gloriosi presaggi di)	Ariosti. A.	Italian.	1660-1740?
Scipione Africano il maggiore. (Opera?)	Caldara. A.	Italian.	1670-1736
Scipione Africano il maggiore. (Opera?)	Porsile. G.	Italian.	1672-1750
Sciti. (Gli)	Mayr. J. S.	German.	1763-1845
Sciti. (Gli)	Mercadante. G. S. R.	Italian.	1797-1870
Sciti. (Gli)	Niccolini. G. (Nicolini?)	Italian.	1771-1842
Scomburga.	Pellegrino. D.	Italian.	1845?
Scommessa. (La)	Gravillé. P.	Italian?	1806? ?
Scommessa. (La)	Usiglio. E.	Italian.	1841
Scommessa e matrimonio.	Rossi. Lau.	Italian.	1810-1885
Scompiglio (Lo) teatrale.	Westmoreland (Lord)	English.	1784-1859
Sconfitta.	Tadini. C.	Italian?	1870?

Sconfitta (La) degli Assiri.	Basili. (Basily?) F.	Italian. 1766-1850
Sconfitta (La di		(See proper names.)
Sconfitta (La) di Gerione in Ispagna.	Ariosti.	(See: Ercole.)
Scoperta (La) inaspettata.	Bigatti. C.	Italian. 1779-1854
Scoprimento (Lo) inaspettato.	Guglielmi. P.	Italian. 1727-1804
Scroccone. (lo)	Petrella. E.	Italian. 1813-1877
Scuffiara. (La)	Masa. Gio.	Italian. 1725? ?
Scuffiara. (La)	Paisiello.	(See: Modista (La) raggiratrice.)
Scuffiara. (La)	Tritto. G.	Italian. 1735-1824
Sculpteur. (Le) (Operetta.)	Michel. G.	French? 1852
Scultore (Lo) deluso.	Garcia. F. S.	Spanish. 1731-1809
Scuola. (La)	Gallo. G. G.	Italian. 1726? ?
Scuola (La) de'gelosi.	Salieri. A.	Italian. 1750-1825
Scuola (La) degli amanti.	Anfossi. P. (?)	Italian. 1727-1797
Scuola (La) degli amanti.	Mozart.	(See: Così fan tutti.)
Scuola (La) degli amanti.	Tritto. G.	Italian. 1735-1824
Scuola (la) delle Cantatrice.	Lampugnani. G. B.	Italian. 1706-1790?
Scuola (La) moderna.	?	(Venice, 1748.)
Scylla.	Gatti. Theo.	Italian. 1650?-1727
Scylla et Glaucus.	Leclair. J. M.	Italian. 1697-1764
Sdegni (Gli) cangiati in amore. (Otherwise: Odio (L') placata, Duello (Il) d'amore, and, Vendetta (La) disarmata.)	Buini. (Buina?) G. M.	Italian. 1688? ?
Sdegni d'amore.	Bonini. F.	Italian. 1616? ?
Sdegni (I) per amore.	Cimarosa. D.	Italian. 1749-1801
Se afeita a domicilio. (Operetta.)	Hernandez. I.	Spanish. 1850?-1888
Sea. (A calm) (Operetta.)	Lemaire. W.	English. 1839
Sea Change, (A) or, Love's Stowaway. (P.p?)	Henschel. G.	German. 1850
Sea-King. (The) (Otherwise: Koenig (Der des Meeres.)	Stahl. R.	Ameri'n? 1860?-1899
Seasons. (The) (Opera?)	Sanderson. J.	English. 1769-1841
Sebastian. (Der heilige)	Bleichmann. J.	Russian. 1868
Secchia (La) rapita.	Biagi. Alessandro	Italian. 1819-1884
Secchia (La) rapita.	Bacchini. C.	Italian. 1846
Secchia (La) rapita.	Bianchi. F.	Italian. 1752-1810
Secchia (La) rapita.	Cellarier. H.	French. 1818
Secchia (La) rapita.	Celli. F.	Italian. 1782-1856
Secchia (La) rapita.	Conti. C.	Italian. 1797-1868
Secchia (La) rapita.	Salieri. A.	Italian. 1750-1825
Secchia (La) rapita.	Usiglio. E. (With five others.)	Italian. 1841
Secchia (La) rapita.	Zingarelli. N. A.	Italian. 1752-1837
Sechsuhrzug. (Der) (Operetta.)	Heuberger. R. F. J	German. 1850
Seconds. (The two)	Barnett. J.	English. 1802-1890
Secret. (Le) (Otherwise: Geheimness. (Das))	Auber.	(See: Haydée.)
Secret. (Le) (Operetta.) (Otherwise: Geheimness. (Das))	Solié, (Soulier?) J. P.	French. 1755-1812
Secret (le) de l'oncle Vincent.	Lajarte. T. E.	French. 1826-1890
Secret (Le) de Maître Cornilie. (?)	?	(Paris, Feb. 1904.)

Secret (le) de Rose. (Operetta.) (P.p?)	Talexy. A.	French.	1821-1881
Secret (Le) de Valentin. (Operetta.)	Rose. G.	French?	1830?
Secret (le) du Sapeur. (Operetta.) (P.p?)	Roques. J. L.	French.	1839
Secretista. (Il)	Cecere.	(See: Pazzia (La) per musica.)	
Secreto (el) de la Reina.	Gaztambide y Garbayo. J. (With Hernando and Inzenga.)	Spanish.	1822-1870
Secreto (el) de una Dama.	Barbieri. F. A.	Spanish.	1823-1894
Secrets. (Les deux) (Operetta.)	Villebichot. A.	French.	1820?
Secuestradores. (Los) (Operetta.)	Nieto. M.	Spanish.	1849?
Sedan (The) Chair. (Operetta.)	Bishop. H. R.	English.	1786-1855
Sedecia. (Otherwise: Distruzione di Gerusalemme.)	Guglielmi. P C.	Italian.	1763-1827
Sediardi. (I due)	Fenaroli. F.	Italian.	1732-1818
See. (Die schwarze (Operetta.)	Mueller. Wenzel	German.	1767-1835
Seefahrer. (Die)	Mašek. V.	Bohem'n.	1755-1831
Seefahrer. (Die) (Operetta.)	Mederitsch. (Gallus.) J.	Bohem'n.	1760?-1830?
Seefest. (das unvermuthete) (Operetta.)	Schenk. J.	German.	1753-1836
Seekadett. (Der)	Chelard. H. A. J. B.	French.	1789-1861
Seekadett. (Der) (Operetta.) (Otherwise: Cadet. (The Naval), and, Cadet (Le) de Marine.)	Genée. E. F. R.	German.	1823-1895
See-Leutenant. (Der) (Otherwise: Lieutenant (The) of the Navy.)	Roth. (M?) L.	Hunga'n?	1849?
Seelewig. (Operetta.)	Staden S. T.	German.	1607-1655
Seemannsbraut. (Die)	Aspenstrand. S.	Swede.	1860?
Seeraeuber. (Der) (Operetta.)	Conradi. A.	German.	1821-1873
Segreto. (Il)	Bogué. T.	Agent'n?	1870?
Segreto. (Il)	Cartellieri. C. A.	Italian.	1772-1807
Segreto. (Il)	Majocchi. L. (Maiocchi?)	Italian.	1809-1836
Segreto. (Il)	Mandanici. P. (Mandanigi?)	Italian.	1789-1852
Segreto. (Secreto.) (Il)	Mayr. J. S.	German.	1763-1845
Segreto (Il) d'amore.	Bernabei. G. A.	Italian.	1659-1732
Segreto (Il) della Duchessa.	dall'Orefice. G.	Italian.	1848-1889
Seguaci (le) di Diana.	Palma. S.	(See: Diana.)	
Seguito (il) di Ser Mercantonio.	Pacini.	(See: Mercantonio.)	
Seher (Der) von Khorassan, oder, Lalla Rookh.	Sobolewski. J. F. E.	German.	1804-1872
Se hierra en frio.	Breton y Hernandez. T. (?)	Spanish.	1850
Sehnsucht (Die) nach der Familie.	Werstoffsky. A. N. (Werstowsky?)	Russian.	1799-1862
Sei (I) gigli.	Manelli.	(See: Gigli.)	
Seid e Palmyre. (Otherwise: Said und Palmyre.)	Kate. A. Ten	Dutch.	1796-1858

Seigneur. (le bon)	Desbrosses. R.	French?	1719-1799
Seigneur (le) bienfaisant. (With additions as, Fête (La) du château, and, Retour (La) du Seigneur, etc.)	Floquet. E. J.	French.	1750-1785
Seigneur (Le nouveau) de Village.	Boieldieu. F. A.	French.	1775-1834
Seigneur (Le) de la forêt. (?)	Sacha. Su. ?	Bohem'n?	1873?
Seigneur Pandolfo.	Canoby. L. G.	(See: Pandolfo.)	
Seigneurs (Les deux), ou, L'Alchemiste. (Operetta.)	Champein. S.	French.	1753-1830
Sein Schatten.	Flotow.	(See: Ombre. (L'))	
Sein Selbstgefangener.	Franck.	(See: Jodelet.)	
Sein Vermaechtniss. (Opera?)	Jelmoli. H.	German?	1875?
Seis (As) Partas do Mondo. (Operetta.)	Freitas-Gazul.	(See: Partas.)	
Sejano. (Seiano.) (La caduta di Elio)	Sartorio. G.	Italian.	1622? ?
Sejano. (La prosperità di Elio)	Cordans. B. (With Santo Lapis.	Italian?	1700-1757
Sejano. (La prosperità di Elio)	Draghi. A.	Italian.	1635-1700
Sejano. (La prosperità di Elio)	Sartorio. G.	Italian.	1622? ?
Sejano moderno della Tracia, ossia, La caduta dell'ultimo Gran-Visere.	Rossi. Fra.	Italian.	1645? ?
Sejanus. (Der begluecke steigende)	Strungk. N. A.	German.	1640-1700
Sejanus. (Der ungluecklich fallende)	Strungk. N. A.	German.	1640-1700
Séjour (Le) militaire.	Auber. D. F. E.	French.	1782-1871
Sejslav ljut.	Eisenhut. G. (W?)	German?	1849?
Seldano duce, etc.	Farinelli. G.	(See: Soldano duca.)	
Selencia.	Brucken-Fock. E.	Dutch.	1865?
Seleno.	Miari. A.	Italian.	1787-1854
Seleuco.	Araja. (Araya?) F.	Italian.	1700-1770?
Seleuco. (Selenco?)	Bianchi. F.	Italian.	1752-1810
Seleuco.	Draghi. A.	Italian.	1635-1700
Seleuco.	Sartorio. A.	Italian.	1620?-1681
Seleuco, Ré di Siria.	Carvalho. J. Sousa	P't'guese.	1739?-1794?
Seleuco.	Zuccari. L. G.	Italian.	1695? ?
Selico.	Mengozzi. B.	Italian.	1758-1800
Seliko und Berissa.	Ebell. K. H. (H. K?)	German.	1775-1824
Seliko und Berissa.	Gyrowetz. A.	Bohem'n.	1763-1850
Selim.	Bourdais. S.	German?	1743? ?
Selim gran Signor dei Turchi.	?	(Venice,	1730.)
Selim e Zelima, ossia, Le breve fortuna di Pulcinella.	Cipullo. A.	Italian?	1799? ?
Selim und Mirza.	Zink. H. O. K.	Dane?	1746-1832
Selima and Azor. (Operetta.) (An adaptation of Grétry's, Zémire et Azor.)	Linley. T.	English.	1725-1795
Selimone und Cloridan.	Kobelius. J. A.	German.	1674-1731
Selma sedlák. (Otherw'se: Bauer (Der) ein Schelm.)	Dvořák. A.	Bohem'n.	1841-1904
Selskab. (Det hemmelige)	Rung. F.	Dane.	1854

Selva (La) de'masnadieri.	("Musica di un dilettante genovese.")		1833
Selva (La) di Herrmanstadt.	Frasi. F.	Italian.	1805?-1849
Selva (La) incantata.	Righini. V.	Italian.	1756-1812
Selvaggi. (I)	Liverati. G.	Italian.	1772 ?
Selvaggia. (La)	Coccia. C.	(See: Donna selvaggia. (La))	
Selvaggia. (La bella)	Salieri. A.	Italian.	1750-1825
Selvaggia. (La)	Schira. F.	Maltes'n.	1815-1883
Selvaggia. (La bella)	Tritto. G.	Italian.	1735-1824
Selvaggia. (La)	Viceconte. E.	Italian.	1836-1877
Selvaggia (La) di Messico.	Niccolini. G. (Nicolini?)	Italian.	1771-1842
Selvaggio (Un) eroe. (Opera?)	Caldara. A.	Italian.	1670-1736
Selvaggio (Il) in California.	Fioravanti. Val.	Italian.	1769-1837
Semele.	Antonolini. ?	Italian.	?
Semele.	Franck. J. W.	German.	1641-1688
Semele. (Opera?)	Haendel. G. F.	German.	1685-1759
Sémélé.	Marais. M.	French.	1656-1728
Semiramide.	Aldovrandini.G.A.V. (Aldrovandini?	Italian.	1665? ?
Semiramide. (riconosciuta)	Araja. (Araya?) F.	Italian.	1700-1770?
Semiramide.	Bianchi. F.	(See: Vendetta. (La))	
Semiramide.	Cesti. M. A.	Italian.	1620?-1669
Semiramide.	Cimarosa. D.	Italian.	1749-1801
Semiramide. (P.p?)	Fini. M.	Italian?	1701? ?
Semiramide.	Graun. K. H.	German.	1701-1759
Semiramide. (riconosciuta)	Guglielmi. P.	Italian.	1727-1804
Semiramide. (La muta di?)	Himmel. F. H	German.	1765-1814
Semiramide. (P.p?)	Leo. L.	Italian.	1694-1746
Semiramide.	Paisiello. G.	Italian.	1741-1816
Semiramide.	Perez. D.	Spanish?	1711-1778
Semiramide.	Pollarolo. C. F.	Italian.	1653-1722
Semiramide.	Rossini. G. A.	Italian.	1792-1868
Semiramide.	Sacchini. A. M. G.	Italian.	1734-1786
Semiramide. (P.p?)	Sangermano. ?	Italian.	1855?
Semiramide.	Scarlatti. A.	Italian.	1659-1725
Semiramide. (P.p?)	Vivaldi. A.	Italian.	1680?-1743
Semiramide.	Ziani. P. A.	Italian.	1630?-1711
Semiramide ossia, La vendetta di Nino.	Ansani.(Anz'ani?) G.	Italian.	1761? ?
Semiramide ossia, La vendetta di Nino.	Gyrowetz. A.	Bohem'n.	1763-1850
Semiramide ossia, La vendetta di Nino.	Prati. A.	Italian.	1750-1788
Semiramide. (La morte di)	Borghi. G. B.	Italian.	1740-1803
Semiramide. (La morte di)	Nasolini. S.	Italian.	1768-1805?
Semiramide. (La morte di) (Identical with, Madre(La) virtuosa.)	"Portogallo" (Portugal. M.)	P't'guese.	1762-1830
Semiramide in Ascalone.	Caldara. A.	Italian.	1670-1736
Semiramide in bernesco.	Jommelli. N.	Italian.	1714-1774
Semiramide in India.	Sacrati. F. P.	Italian.	1610-1650
Semiramide riconosciuta.	Aliprandi. B.	Italian.	1700? ?
Semiramide riconosciuta.	Bernasconi. A.	Italian.	1706?-1784
Semiramide riconosciuta.	Brusa. (G.) F.	Italian.	1648-1740
Semiramide riconosciuta.	Cocchi. G.	Italian.	1720?-1804
Semiramide riconosciuta.	Galuppi. B.	Italian.	1706-1785
Semiramide riconosciuta.	Gluck. C. W.	German.	1714-1787
Semiramide riconosciuta.	Hasse. J. A.	German.	1699-1783
Semiramide riconosciuta. (Or: Feste (Le) Persiane.)	Jommelli. N.	Italian.	1714-1774

Semiramide riconosciuta. (P.p?)	Lampugnani. G. B.	Italian.	1706-1790?
Semiramide riconosciuta.	Manfredini. V.	Italian.	1725? ?
Semiramide riconosciuta.	"Meyerbeer. G." (Beer. J. L.)	German.	1791-1864
Semiramide riconosciuta.	Mortellari. M. C.	Italian.	1750-1807
Semiramide riconosciuta.	Porpora. N. A.	Italian.	1686-1766
Semiramide riconosciuta.	Salieri. A.	Italian.	1750-1825
Semiramide riconosciuta.	Sarti. G.	Italian.	1729-1802
Semiramide riconosciuta.	Terradellas. D. M. B.	Spanish	1711-1751
Semiramide riconosciuta.	Traetta. T. M. F. S. (Trajetta.)	Italian.	1727-1779
Semiramide riconosciuta. (Two settings.)	Vinci. L.	Italian.	1690-1732
Semiramis.	?	(London,	1727.)
Sémiramis.	Catel. C. S.	French.	1773-1830
Sémiramis.	Dauvergne. A.	French.	1713-1797
Sémiramis.	Destouches. A. C.	French.	1672-1749
Semiramis.	Emmert. J.	German.	1732-1809
Semíramis.	Garcia. M. del P. V.	Spanish.	1775-1832
Semiramis, die allererste regierende Koenigin.	Strungk. N. A.	German.	1640-1700
Semiramis.	Tuczek. F.	Bohem'n.	1755?-1820
Semmeglianza di chi l'ha fatta. (Opera?)	Leo. L.	Italian.	1694-1744
Semplice (La) ad arte. (Opera?)	Guglielmi. P.	Italian.	1727-1804
Semplice (La) fortunata.	Paisiello.	(See: Fortunata. (L'innocente))	
Semplice (La) spiritosa.	?	(Venice,	1748.)
Semplicetta (La) di Pirna. (P.p?)	Morlacchi. F.	Italian.	1784-1841
Semplicieni e Gabolotti, ossia, Amore di Cinchetto. (Operetta.)	Pascucci. G. C.	Italian.	1841
Semplicita ed astuzia, ossia, La serva e il parruchiere.	Fioravanti. Val.	Italian.	1764-1837
Senas (Las) del Archiduque.	Gaztambide y Garbayo. J.	Spanish.	1822-1870
Senese, (Adelina) ossia, L'amore segreto.	Spontini. G.	Italian.	1774-1851
Sennora Mata Florida, etc. (Operetta.) (Or: Matalda Florida.)	Waldmann. L. G.	German.	1840
Senocrita.	Hasse. J. A.	German.	1699-1783
Señor (El) Baron.	Zabala.	(See: Baron.)	
Señor (El) corregidor.	Chapi. R.	Spanish.	1851
Señor (El) Joaquin. (Operetta.)	Caballero. F.	Spanish.	1835-1906
Señora (La) Capitana. (Operetta.)	Barrera-Gomez. E.	Spanish.	1844
Señorita Toreras. (Operetta.)	Cabas. J.	Spanish?	1866?
Sens. (las)	?	?	?
Sensitiva. (La)	Acevas. R.	Spanish.	1842?
Sentenella (La) notturna.	Agnelli. S.	Italian.	1817
Sentinelle. (La)	Dewint. ?	Belgian?	1798? ?
Sentinelle (Une) perdue. (Operetta.) (P.p?)	Cottrau. G.	Italian.	1836
Sentinelle (La) perdue.	Rifaut. L. V. E.	(See: André.)	
Sentinelles. (Les deux) (Operetta.)	Berton. H. M.	French.	1767-1844
Sentinelles. (les Deux) (Operetta.)	Doche. J. D.	French.	1766-1825

Sentry. (The faithful)	Graener. ?	English? 1869?
Sepolta (La) viva.	Falangola. F.	Italian? 1803? ?
Sept (les) baisers de Buckingham. (Operetta.)	Déjazet. E.	(See: Baisers.)
Ser Babbeo.	Lillo. G.	Italian. 1814-1863
Ser Bernaba, ossia, La notte degli innamorati.	Creonti. ?	Italian. 1837?
Ser Durando.	Farinelli. G.	Italian. 1769-1836
Ser Marc Antonio.		(See: Marc Antonio.)
Ser Pomponio.	Tommasi. ?	Italian. 1826?
Ser Terenziano.	?	(London, 1727.)
Serafina d'Albania.	Mascagni. P.	Italian. 1863
Serafino il mozzo. (Operetta.)	Piacenza. P.	Italian. 1816-1888
Serail. (Der)	Mozart.	(See: Entfuehrung. (Die))
Séraphina. (La)	Clémenceau. Saint-Julien. C.	French. 1821?
Seraphina. (La)	Wanson. F. A. A.	Belgian. 1809-1856
Seraphine, oder, Der Kriegsgefangene.	Mueller. Ad.	Hungar'n. 1801-1886
Seraphine, oder, Grossmut und Liebe.	Tomaschek. J. W. A	Bohem'n. 1774-1850
Serata (La) di benefizio d'un poeta drammatico.	Gagliardi. D.	Italian. 1799?-1835?
Sere (Le) dell'Aventino. (Opera?)	Draghi. A.	Italian. 1635-1700
Serebrany. (Serebreny?) (Prince)	Kosatschenko. G. A. (Koreschtschenko?)	Russian. 1862?
Sereizaner. (Der) (Operetta.)	Koeck. J. N.	German? 1835?
Serena.	Miceli. G. (?)	Italian. 1836-1895
Serenade. (The)	Batchelor. J. (With O. Gaggs.)	English. 1858?
Sérénade. (La) (Opera?)	Charpentier. M. A.	French. 1634-1702
Sérénade. (La)	Colbert-Chabannais. (Marquis de)	French? 1849?
Sérénade. (La)	Gail. Mme. E. S. G.	French. 1775-1819
Serenade. (The) (Or: Serenade. (Die))	Herbert. V.	Americ'n. 1859
Sérénade. (La) (Operetta.)	Labit. ?	German? 1840?
Sérénade. (La) (P.p?)	Martinet. A.	French. 1850?
Sérénade (La) Vénitienne. (Or: Jaloux (Le) trompé.)	Campra. A.	French. 1660-1744
Sérénades. (Les deux) (Operetta?)	Dalayrac. N.	French. 1753-1809
Serenata. (La)	Albergati-Capacelli. P.	Italian. 1663-1735?
Serenata. (La)	Calzelli. A.	Italian? 1867?
Serenata. (La) (Opera?)	Chapi. (y Lorente) R.	Spanish. 1851
Serenata. (La Grande)	Cocchi. G.	Italian. 1720-1804
Serenata. (La)	Heinichen. J. D.	German. 1683-1729
Serenate. (Die)	Kauer. F.	German. 1751-1831
Sergeant. (The Recruiting)	Dibdin.	(See: Recruiting.)
Sergeant Brue. (Opera?)	Lehman. Liza	English. 1865?
Sergeant Kitty.	Sloane. A. B.	Ameri'n? 1860?
Sergent (Le) de Guet. (Operetta.)	Grosriez. C.	French? 1846?
Sergent (le) de Ouistreham.	Caron. C.	French. 1825-1904
Sergent Crespo. (?)	Neal. H.	German? 1868?
Sergenti. (I due)	Mazzucato. A.	Italian. 1813-1877
Sergenti. (I due)	Ricci. L.	Italian. 1805-1859
Sergenti. (I due)	Sanelli. G.	Italilan. 1815?-1861

Sergenti. (I due) (P.p?)	Zamelia. ?	Italian.	1873?
Sergents. (les Deux)	Louis. N.	French.	1808-1857
Ser Gregorio.	Consolini. G.	Italian.	1812?
Serie 2040, No. 89. (?)	Schiemer. G. (?	German?	1855?
Serment (Le), ou, Les faux monnayeurs. (Or: Schwur, etc. (Der))	Auber. D. F. E.	French.	1782-1871
Serment. (Le)	Urich. J.	W.Indi'n.	1850
Serment (Le) d'amour. (Operetta.) (Otherwise: Love's Vow, and, Trap. (The Bridal))	Audran. E.	French.	1842-1901
Serment (le) de Mme. Grégoire. (Operetta.)	Planquette. R.	French.	1850-1903
Serment. (Le Faux)	Deshayes. P. D.	French.	1760? ?
Sermondo il generoso.	Rovira. A.	Spanish.	1809? ?
Serpent (Le) à plumes. (Operetta.)	Delibes. C. P. L.	French.	1836-1891
Serpilla e Bacocco, o, il Giuocatore.	Hasse. J. A.	German.	1699-1783
Serpilla e Bacocco.	Orlandini. G. M.	Italian.	1690-1760
Serpillius und Melissa.	Gebel. G.	German.	1709-1753
Serraglio. (Il)	Mozart.	(See Entfuehrung, etc. (Die))	
Serraglio (Il) d'Osmanno. (?)	Gazzaniga. G.	Italian.	1743-1819
Serraglio (Il) d'Osmanno.	Ghinassi. F. (S?)	Italian.	1751 ?
Serrana.	Keil. A.	P't'guese.	1858?
Serrurier. (Le)	Horzizky. F.	Pole.	1743? ?
Serrurier. (Le) (Operetta.)	Kohaut. (Kohault?) J.	German?	1736-1793
Serse.	Buononcini. G. B. (Bononcini?)	Italian.	1672-1750
Serse. (Xerse.)	Cavalli. P. F.	(See: Artemesia.)	
Serse.	Haendel. G. F.	German.	1685-1759
Serse. (L'incoronazione di)	Tosi. G. F.	Italian	1600? ?
Serse. (Il ritorno di)	Nasolini. S.	Italian.	1768-1805?
Serse. (Il ritorno di)	Portogallo.	(See: Argenide.)	
Serva (La) astuta. (Otherwise: Gouvernante Russe. (La jolie))	Cocchi. G. (With Errichelli.)	Italian.	1720-1804
Serva (La) astuta.	Galuppi. B.	(See: Filosofo (Il) di Campagna.)	
Serva (La) astuta. (Or: Nanette. (Die schlaue)	Tozzi. A.	Italian.	1736-1815
Serva (la) bacchettona.	Cocchi. G.	Italian.	1720-1804
Serva (La) bizzara.	Guglielmi. P. C.	Italian.	1763-1827
Serva (La) Bolognese finta Alemanna. (Opera?)	?	(Venice,	1759.)
Serva (La) collerica.	Piccinni. N.	Italian.	1728-1800
Serva (La) e l'ussaro.	Ricci. L.	Italian.	1805-1859
Serva (La) favorita.	Mancini. F.	Italian.	1674-1739
Serva (La) in contesa.	Neri-Bondi. M. (Bondineri?)	Italian.	1750? ?
Serva (La) innamorata.	Guglielmi. P.	Italian.	1727-1804
Serva (La) nobile.	Anglesi. D.	Italian.	1599? ?
Serva (La) onorata.	Piccinni. N.	Italian.	1728-1800
Serva (La) padron.	Trento. V.	Italian.	1761-1827?
Serva (La) padrona.	Abos. G.	Maltes'n.	1708?-1786
Serva (La) padrona.	Paisiello. G.	Italian.	1741-1816
Serva (La) padrona. (Otherwise: Servante (La) maîtresse, and, Magd (Die) als Herrin.)	Pergolese. G. B. (Pergolesi?)	Italian.	1710-1736
Serva (La) padrona.	Predieri. L. A.	Italian.	1688-1769

Serva (La) padrona.	Tancioni. E. (?)	Italian.	1812?
Serva (La) per amore.	Galuppi. B.	Italian.	1706-1785
Serva (A) reconoscente.	Moreira. A. L.	P't'guese.	1754? ?
Serva (La) scaltra, o, La Moglie a Forza.	Hasse. J. A.	German.	1699-1783
Serva (La) scaltra.	Sanctis. (Santis?) G.	Italian.	1672? ?
Serva (La) scaltra.	Scarlatti. G.	Italian.	1712-1777
Serva (La) scaltra.	Seydelmann. F.	German.	1748-1806
Serva (La) spose. (Sic.)	Rinaldo di Capua.	Italian.	1715 ?
Servante (la) à Nicolas. (Operetta.)	Erlanger. J. d'	French.	1830
Servante (La) de Ramponneau.	Carman. M.	Dutch?	1853?
Servante (La) inconnue. (Domestique (La) inconnue?)	Schulz J. A. P.	(See: Clarisse, etc.)	
Servante (La) justifiée.	Moulinghem. J. B.	Dutch.	1753 ?
Servante (La) maîtresse.	Pergolesi.	(See: Serva (La) padrona.)	
Serve (Le) rivali.	Traetta. T. M. F. S.	Italian.	1727-1779
Service (Un) d'ami. (Operetta.)	Hochmelle. P. E.	French.	1824
Servilia. (Serwilia?)	Rimski-Korsakov. N.A.	Russian.	1844-1908
Servio Tullio.	Steffani. A.	Italian.	1653-1728
Servo (Il) astuto.	Prota. Gio. (Protta?)	Italian.	1754-1843
Servo (Il) furbo.	Porta. Gio.	Italian.	1754-1843
Servo (il) padrone.	Generali. P.	Italian.	1783-1832
Servo (il) padrone.	Pavesi. S.	Italian.	1779-1850
Servo (il), padrone, ossia, l'Amor perfetto.	Piccinni. N.	Italian.	1728-1800
Servo (il) padrone.	Schuster. J.	German.	1748-1812
Servo (Il) trappoliere.	Cercia. D.	Italian.	1760? ?
Serwilia. (P.p?)	Rimski-Korsakov. N.A.	(See: Servilia.)	
Se sa minga. (Opera?)	Gomez. A. C.	Brazil'n.	1839-1896
Sesostrate.	Hasse. J. A.	German.	1699-1783
Sesostri.	Andreozzi. G.	Italian.	1763-1826
Sesostri.	Bacilieri. L. (Basilieri?)	Italian.	1812?
Sesostri.	Bertoni. D. A.	Italian.	1725-1813
Sesostri.	Bononcini. (M) A. (Buononcini?)	Italian.	1675?-1726
Sesostri, re d'Egitto.	Conti. F. B.	Italian.	1681-1732
Sesostri.	Fiore. (Fiori?) S. A.	Italian.	1692? ?
Sesostri.	Galuppi. B.	Italian.	1706-1785
Sesostri, re di Egitto.	Gasparini. F. (With L. Leo and Tinazzoli.)	Italian.	1668-1737
Sesostri.	Guglielmi. P.	Italian.	1727-1804
Sesostri. (P.p?)	Monza. C.	Italian.	1744-1801
Sesostri, ossia, La festa d'Iside.	Mosca. G.	Italian.	1772-1839
Sesostri (Il), ossia, Le feste d'Iside. (P.p?)	Nasolini. S.	Italian.	1768-1816?
Sesostri.	Porsile. G.	Italian.	1672-1750
Sesostri.	Sciroli. G.	Italian.	1725? ?
Sesostri.	Sellitti. (Selletti?) G.	Italian.	1720 ?
Sesostri.	Terradellas. D. M. B.	Spanish.	1711-1751
Sesse (Il) galante. (Setti (I) galanti?)	Reichardt. J. F.	German.	1752-1814
Sesto Tarquinio.	Tommasi. G. B.	Italian.	1648? ?
Sete (O) castellos do diabo. (Operetta.)	Freitas-Gazul. F.	P't'guese.	1860?

Seven (The) Sisters of Munich. (Operetta.)	Rodwell, G. B. H.	English.	1800-1852
1717, etc.		(See: Perruqier (Le) de la Régence.)	
1776, or, Captain James.	Englaender, L.	German.	1853
Severo Torelli.	Auteri-Manzocchi, S.	Italian.	1845
Severo Torelli.	Meloni, E.	Italian.	1873?
Sévillane, (La) (P.p?)	Chaminade, Cècile	French.	1861
Sevillano (Un) en la Habana.	Hernandez, P.	Spanish.	1834
Sexton (The) of Cologne. (Operetta.)	Rodwell, G. B. H.	English.	1800-1852
Sforza.	Agnelli, S.	Italian.	1817
Sforzi (Gli) d'ambizione e d'amore.	Porta, G.	Italian.	1690?-1755
Sforzi (Gli) del desiderio.	Mattioli, A.	Italian.	1617? ?
Sfortunato, (Lo) (Opera?)	Della Viola A.	Italian.	1538? ?
Sganarelle, (La revanche de) (Operetta.)	Dubois, L.	Belgian.	1849
Sganarello.	Arcais, F.d'	Italian.	1830-1890
Shabanee.	Whitney, J. H.	Americ'n.	1857?
Shade (The) of Tuong-Lung.	Bright, Dora	(See: Quong Lung's Shadow.)	
Shadow (The) on the Wall.	Thomson, J.	Scotch.	1805-1841
Shakespeare, (Guglielmo)	Benvenuti, T.	Italian.	1832-1906
Shakespeare, (William) (P.p?)	Kuhlau, F. D. R.	German.	1786-1832
Shakespeare, (La gioventù di)	Lillo,	(See: Sogno d'una notte estiva.)	
Shakespeare.	Serpette, H. C. A. G.	French.	1846-1904
Shamus O'Brien.	Stanford, C. V.	Irish.	1852
Sharpers, (The)	Gardiner, M.	Irish?	1710? ?
She, (Opera?)	Fuerst, W. W.	Ameri'n?	1852
She is mad for a husband. (Operetta.)	Dibdin, C.	English.	1745-1814
She stoops to conquer.	Macfarren, G. A.	English.	1813-1887
She would and She would not.	Weldon, J.	English.	1676-1736
She would and She would not.	Paisible, J.	French?	1656?-1721
Sheik Hassan.	Gurlitt, C.	German.	1820-1901
Shepherd, (The faithful)	Fanshawe, R.	English.	1616? ?
Shepherd, (The faithful)	Settle, E.	English.	1647? ?
Shepherd, (The gentle)	Linley, T.	English.	1725-1795
Shepherd (The) of Cornuailles, (P.p?)	Gabriel, M. A. Virginia (March.)	English.	1825-1877
Shepherd's (The) artifice. (Operetta.)	Dibdin, C.	(See: Artifice.)	
Shepherd's (The) lottery.	Boyce, W.	(See: Lottery.)	
Shepherdess (The) of the Alps. (Operetta.)	Dibdin, C.	English.	1715-1811
Sheppard, (Jack)		(See: Jack.)	
Shérif Agha,	Dikran-Tschuhadian, (Dieran Tchohadjian) ?	Armen'n.	1842-1893
Shérif, (Le) (Shériff?)	Halévy, J. F. E.	French.	1799-1862
Shipwreck, (The) (Opera?)	Arnold, S.	English.	1740-1802
Shoes, (The Worn-out) (P.p?)	Cooke, W. W.	English.	1868
Sho-gun, (The)	Luders, G.	Ameri'n?	1873?
Shore, (Giovanna)	Bonneti, V.	Italian.	1823?-1869
Shore, (Giovanna)	Brunetti, A.	Italian.	1720 ?
Shore, (Giovanna)	Conti, C.	Italian.	1797-1868
Shore, (Giovanna)	Lacroix, H.	French.	1818?

Shore. (Giovanna)	Rossi. Lau.	Italian.	1810-1885
Si e no. (Operetta.)	Panico. M.	Italian.	1830
Si j'étais roi. (Otherwise: Koenig fuer einen Tag, and, Konung for en Dag.)	Adam. A. C.	French.	1803-1856
Si Lootah.	Garland. R. C.	Americ'n.	1860?
Si paga o non si paga? (Operetta.)	Bellini. F.	Italian.	1847?
Si us placa per forsa.	Gordon. A.	Spanish?	1836?
Si va al teatro. (Operetta.)	Burnazzi. U.	Italian?	1859?
Si yo fuera rey.	Inzenga. J. (With Arrieta.)	Spanish.	1822-1891
Siberia.	Giordano. U.	Italian.	1867
Sibilla. (La)	Torrigiani. P.	Italian.	1812?
Sibilla stellante, ossia, Le bizzare d'una principessa.	Englen. ?	Italian?	1855?
Sibirskije Ochotnikie.	Rubinstein. A. G.	Russian.	1829-1894
Sibylla.	Sorman. A. R. G. (?)	German.	1861
Sibylle.	Dauvergne.	(See: Fêtes (Les) d'Euterpe.)	
Sibylle. (La)	Gibert. P. C.	French.	1717-1787
Sibylle. (La)	Mackenzie. Mme. C.	German?	1860?
Sibirien. (Aus)	Schuberth. L.	(See: Aus.)	
Siceleg vindicata. (Opera?)	Laurelli. D.	Italian.	1672? ?
Sicilianische Bauernehre.	Mascagni.	(See: Cavalleria rusticana.)	
Sicilian Romance.	Reinagle. A.	Ameri'n?	1756-1809
Sicilien (Le), ou, L'amour peintre. (P.p?)	Levasseur. J.	French.	1740?-1783?
Sicilien (Le), ou, L'amour peintre.	Mézeray. L. C. L. C.	French?	1810-1887
Sidagero. (?)	Guglielmi. P.	Italian.	1727-1804
Siddharta.	Lara. I. de	English?	1858
Sidonio.	Lotti. A.	Italian.	1667?-1740
Sidonio.	Monza. C.	Italian.	1744-1801
Sidonio e Dorisbe.	Fonte. (Fontei?) N.	Italian.	1610? ?
Sie wird Soldat. (Operetta.)	Wolf. E.	German.	1840?
Sieben Maedchen in Uniform. (Operetta.)	Glaeser. F.	Bohem'n.	1799-1861
Siebenmal anders, oder, Langohr's Verwandelungen. (Operetta.)	Mueller. Wenzel	German.	1767-1835
Siedm razy jeden. (jeden?)	Elsner. J. X.	German.	1769-1854
Sieg (Der) der fruchtbaren Pomona.	Keiser. R.	German.	1674-1739
Sieg (Der) der Liebe.	Mueller C. G.	(See: Oleander.)	
Sieg (Der) der Liebe ueber die Zauberei. (Operetta.)	Schuster. J.	German.	1748-1812
Sieg (Der) der Schoenheit.	Conradi. J. G. (With Telemann.)	German.	1661? ?
Sieg (Der) der Schoenheit ueber die Heldin.	Stricker.	(See: Alexander's... Hochzeit.)	
Sieg (Der) der Treue.	Woytissek. A. F. A. J.	Bohem'n.	1771 ?
Sieg (Der) der Venus.	Rosenberg.	German.	1776-1856
Sieg (Der) des Kreuzes. (P.p?)	Riotte. P. J.	(See: Venus.)	
Siège (Le) de Calais.	Hanssens. C. L. J.	Belgian.	1802-1871
Siège (Le) de Corinthe.	Rossi. N. I.	(See: Maometto II, and, Assedio di Corinto.)	
Siège (Le) de Leyde.	Vogel. C. L. A.	Belgian.	1808-1892

Siège (Le) de Lille, ou, Le Barbier Maes.	Delannoy. L.	French.	1830?-1869
Siège (Le) de Lille.	Kreutzer. R.	German?	1766-1831
Siège (Le) de Mézières.	Boieldieu. F. A.	(See: Bayard. à Mézières.)	
Siège (Le) de Thionville.	Jardin. L. E.	French.	1768-1853
Siege (The) of Belgrade.	Cobb. G. F. (Re-set by the Earl of Westmoreland.)	English.	1838-1904
Siege (The) of Belgrade.	Storace. S.	English?	1763-1796
Siege (The) of Cuzzola. (Opera?)	Arnold. S.	English.	1740-1802
Siege (The) of Rhodes.	Locke. M. (And others.)	English.	1632?-1677
Siege (The) of Rhodes.	Avenant. W. d'	English?	1626?-1668
Sige (The) of Rochelle.	Balfe. M. W.	Irish.	1808-1870
Siege (The) of Saint-Quentin. (Operetta.)	Hook. J.	English.	1746-1827
Siege (The) of Troy, or, The virgin prophetess. (Or: Fate (The) of Troy.)	Finger. G.	German.	1660? ?
Siegbert (Sigebert?), roi d'Austrasie, ou, L'amour gaulois.	Bysse. ? (Dieze?)	French?	1767? ?
Siegesfahne. (Die)	Amalie, Herzogin von Sachsen.	German.	1794-1870
Siegfried.	Wagner. W. R.	German.	1813-1883
Siempre heroica. (Operetta.)	Echegoyn. ?	Spanish.	1869?
Sierra-Morena.	Elsner. J. X.	German.	1769-1854
Sieur (Le) de Vergy. (Operetta?)	?	?	(London, 1905.)
Siface, re di Numidia.	Bach. J. C.	German.	1735-1782
Siface. (?)	Faccio F.	Italian.	1841-1891
Siface, re di Numidia.	Feo. F.	Italian.	1685?-1752?
Siface.	Fischietti. D.	Italian.	1712? ?
Siface. (Otherwise: Viriate.)	Leo. L.	Italian.	1694-1746
Siface.	Porpora. N. A.	Italian.	1686-1766
Siface.	Vinci. L.	Italian.	1690-1732
Siface e Sofonisba.	Guglielmi. P.	Italian.	1727-1804
Siface e Sofonisba.	Moreira. A. L.	P't'guese.	1754? ?
Sigisbée (le) ou, Fat corrigé.	Piccinni. L. A.	Italian.	1761-1827
Sigisbei (I tre) ridicoli.	Ciampi. L. V.	(See: Cicisbei.)	
Sigisbei (I tre) ridicoli.	Cresta. (Resta?) N.	(See: Cicisbei.)	
Sigisberto II, conte di Moldar.	Trento. V.	Italian.	1761-1827?
Sigismondo.	Rossini. G. A.	Italian.	1792-1868
Sigismondo, primo al diadema.	Pignati. P. R.	Italian.	1660? ?
Sigismondo re di Polonia.	Vinci. L.	Italian.	1690-1732
Sigismundus. (Der roemische Prinz aus Polen)	Conradi. J. G.	German.	1661? ?
Siglo (El) que viene.	Caballero. M. F.	Spanish.	1835-1906
Signa.	Cowen. F. H.	English?	1852
Signal. (Le)	Puget. P. C. M. C.	French.	1848
Signor (Il) Barilli, Fagotto, Lucifer, etc		(See proper names)	
Signor di Pourceaugnac.	Franchetti. A.	Italian.	1860
Signor (Il) di Pursognac. (Sic.)	Jadin. L. E.	(See: Mousieur de Pourceaugnac.)	
Signor (Il) dottore.	Fischietti. D.	Italian.	1712? ?

Signor Formica.	Schuett. E.	Russian?	1856
Signor Pipino.	Fioravanti. Vin.	Italian.	1799-1877
Signora Vendetta. (Operetta.)	Genée. F. F. R.	German.	1823-1895
Signore (Il) in viaggio. (Otherwise: Bravo (Il), and, Podestà. (il))	Mercadante. G. S. R.	Italian.	1797-1870
Siguna.	Kreutzer. K.	German.	1780-1849
Sigur Jorsalfar.	Grieg. E. H.	Norw'g'n.	1843-1907
Sigurd. (Koenig)	Draeseke.	(See: Koenig.)	
Sigurd. (Opera?)	Grimm. H.	German.	1864?
Sigurd.	Reyer. (Rey?) L. E. E.	French.	1823-1909
Silas.	Esser. H.	German.	1818-1872
Silène et Bacchus.	Campra. A.	French.	1660-1744
Silenzio (Il) d'Arpocrate. (P.p?)	Draghi. A.	Italian.	1635-1700
Silia.	Ferroni. V.	Italian.	1858
Silla. (Lucio)	Anfossi. P.	Italian.	1727-1797
Silla. (Lucio)	Bach. J. C.	German.	1735-1782
Silla.	Freschi G. D.	Italian.	1640-1690
Silla.	Graun. K. H.	German.	1701-1759
Silla. (Lucio)	Mozart. J. C. W. T.	German.	1756-1791
Silla dittatore. (P.p?)	Vinci. L.	Italian.	1690-1732
Silphide.	Dreschler. J. G.	Bohem'n.	1782-1852
Silvana.	Weber. K. M. F. E.	German.	1786-1826
Silvano.	Graziani-Walter. C.	Italian.	1849?
Silvano.	Mascagni. P.	Italian.	1863
Silvia, or, The country burial.	(Ballad Opera.)	(London,	1731.)
Silvia.	Bioni. A.	Italian.	1698 ?
Silvia. (La)	Cordans. B.	Italian.	1700-1757
Silvia. (La)	Giosa. N.	Italian.	1820-1885
Silvia. (La) (Opera?)	Scarlatti. D.	Italian.	1685-1757
Silvia e Nardone.	Mosca. G.	Italian.	1772-1839
Silvio.	Borch. G.	Norw'g'n.	1868?
Silvio, re degli Albani.	Gabrielli. D. (Gabrieli?)	Italian.	1640?-1690
Silvio (Les amours de), ou, Le fruit défendu.	Schwab. F. M. L.	Alsasc'n.	1829-1882
Silvio di Lara.	Dannaker. S.	German?	1869?
Simiglianza. (La)	"Dalindo. S."	Italian.	1754? ?
Simile.	Coccia. C.	Italian.	1782-1873
Simili (Le duc) in una.	Guglielmi. P. C.	Italian.	1763-1827
Simma.	Lazzarini. G.	Italian.	1874?
Simmele. (Lo)	Orefice. A.	Italian.	1688? ?
Simon (Simone?) di Montford.	Germain. P. (Germaine?)	French?	1831?
Simon Pure Brass.	Farell. F. S.	Americ'n.	1884?
Simon Terre-Neuve. (Operetta.)	Barbier. F. E.	French.	1829-1889
Simoncino. (Il) (Opera?)	Morlacchi. F.	Italian.	1784-1841
Simone.	Servel. E.	French.	1829
Simone Boccanegra.	Verdi. G. F. F.	(See: Boccanegra.)	
Simonette.	Herzeele. F.	Belgian?	1830
Simonne. (Operetta.)	Laforestière. ? (Laforestièrie ?)	French?	1828?
Simpatia (La) del sangue.	Leo. L.	Italian.	1694-1744
Simple et coquette.	Pean de la Roche-Jagu. Mlle.	French.	1820?-1871
Simple histoire.	Herprech. V. (Herpreck.)	French?	1861?
Simple histoire. (Operetta.)	Hervé. F. "Ronger"	French.	1825-1892
Simplicio Bobadilla.	Barbieri. F. A.	(See: Don Simplicio.)	

Simplicius. (Operetta.)	Strauss. (Jnr.) Johann	German.	1825-1899
Simplicius (Der)	Huber. H.	Swiss.	1852
Simplicius Simplicissimus. (Otherwise: Jaeger (Der) von Soest.)	Raida. K. A.	German.	1852?
Simson.	Graupner. C.	German.	1683-1760
Simson und Delia.	Saint-Saëns.	(See: Samson et Dalila.)	
Sincerità trionfante, ossia, L'ercoles ardire. (Opera?)	Cecchini. A.	Italian.	1811? ?
Sindachi. (I due)	Trento. V.	Italian.	1761-1827?
Sindaco (Il) babbeo.	Cagnoni. A. (With others.)	Italian.	1828-1896
Sindaco (Il) burlato.	Cappeletti. C.	Italian.	1800? ?
Sindaco (Il) del villagio.	Alessio. R. d'	Italian.	1845?
Sindaco del villagio.	"Lucilla. D."	Italian.	1820-1886
Sindaco (Il) e la zia.	Ciardi. C.	Italian?	1821?
Singe (Le) d'une nuit d'été.	Serpette. H. C. A. G.	French.	1846-1904
Singer. (A Venetian)	"Jakobowski" (Belville. E.)	English.	1860?
Singethee und Liedertafel. (Operetta.)	Lichtenstein. K. A.	German.	1767-1845
Singschule (Die), oder, Drei Heirathen in einen Tage. (Operetta.)	Muehle. N.	German.	1750 ?
Singspiel. (Das)	Della Maria.	(See Opéra (L') comique.)	
Singspiel (Das) an den Fenstern. (?)	"Nicolo" (Isouard.)	(See: Intrigue (L') aux fenêtres.)	
Singspiel (Das) an den Fenstern. (?)	Weber. B. A.	German.	1766-1821
Singspiel (Das) auf dem Dache. (Operetta.)	Fischer. A.	German.	1777-1808
Singspiel (Das) der Zarin. (Operetta.)	Saenger. B. E.	German.	1862?
Singspiel (Das) ohne Titel. (Operetta.)	Schenk. J.	German.	1753-1836
Singvoegelchen. (Das fliegende)	Zschiegner. F.	German?	1875?
Sinilde.	Graun. K. H.	(See: Sancio e Sinilde.)	
Sin permiso de su tio. (Operetta.)	Santonja. ?	Spanish.	1865?
Sir Olaf.	Lambert. L.	(See: Olaf.)	
Sir Roger de Coverly.	Crouch. F. N.	English.	1808-1896
Sir Rupert the fearless. (Operetta.)	Nunn. E. C.	English.	1867?
Sir William.	Colyns. J. B.	Belgian.	1834-1902
Sirbace.	Galuppi. B.	Italian.	1706-1785
Sire (Le) Barbe-Bleue. (Operetta.)	L' Éveillé. (?) A.	French.	1828?
Sire (Le) de Caboch-Agif. (P.p?) (Operetta.)	Montaubry. (Jnr.) ?	French.	1857?
Sire (Le) de Framboisy.	Meynard. G.	French?	1856?
Sire (Le) de Vergy. (Operetta.) (Or: Vergy. (The gay Lord)	Terasse. C.	French.	1874?
Sire (Le) de Ducucu. (P.p?)	Matthyssens. Mme.	Dutch?	1872?
Siren (la) di Normandia.	Torrigani. P.	Italian.	1812?
Sirena. (La)	Bacci. (Baci?) A.	Italian.	1874?
Sirena. (La) (?) (Operetta.)	Bertaggia. D.	Italian?	1814?
Sirena. (La) (?)	Michelia. ?	Italian.	?
Sirena. (La)	Rossi. Lau.	Italian.	1810-1885

Sirène. (La)	Auber. D. F. E.	French.	1782-1871
Sirenetta. (P.p?)	Leva. A. (E?)	Italian.	1867
Sireni. (Le) (Operetta.)	Trovati. ?	Italian?	1862?
Siri-Brahe. (Opera?)	Wranitzky. P. (?)	German.	1756-1808
Sirita.	Caldara. A.	Italian.	1670-1736
Siroe, re di Persia. (P.p?)	Beltrami. L. G.	Italian.	?
Siroe, etc.	Bioni. A.	Italian.	1698 — ?
Siroe.	Borghi. G. B.	Italian.	1740-1803
Siroe.	Buroni. A.	Italian.	1738-1797.
Siroe.	Cedronio. G. B.	Italian.	1739-1789
Siroe.	Cocchi. G.	Italian.	1720-1804
Siroe.	Fiorè. (Fiori?) S. A.	Italian.	1692? ?
Siroe.	Franchi. C.	Italian.	1743?-1772
Siroe, re di Persia.	Galuppi. B.	Italian.	1706-1785
Siroe.	Giardini. F. (With Vento and others.)	Italian.	1716-1796
Siroe, re di Persia.	Guglielmi. P.	Italian.	1727-1804
Siroe.	Haendel. G. F.	German.	1685-1759
Siroe. (Two settings.)	Hasse. J. A.	German.	1699-1783
Siroe.	Lampugani. G. B.	Italian.	1706-1790?
Siroe.	Latilla. G.	Italian.	1713-1789?
Siroe.	Manna. G.	Italian.	1721-1788
Siroe.	Perez. D.	Spanish?	1711-1788
Siroe.	Piccinni. N.	Italian.	1728-1800
Siroe.	Raupach. H. F.	German.	1728-1778?
Siroe.	Sarri. D.	Italian.	1678-1742?
Siroe.	Sarti. G.	Italian.	1729-1802
Siroe.	Traetta. T. M. F. S. (Trajetta?)	Italian.	1727-1779
Siroe.	Ubaldi. C.	Italian.	1780? ?
Siroe.	Vinci. L.	Italian.	1690-1732
Siroe.	Vivaldi. A.	Italian.	1680?-1743
Siroe.	Wagenseil. G. C.	German.	1715-1777
Sisara.	Caldara. A.	Italian.	1670-1736
Sisara. (La Morte di)	Del Fante. A.	Italian.	1791 ?
Sismanno nel Mogole. (Moyol)	Paisiello. G.	Italian.	1741-1816
Sismanno nel Mogole.	Zanetti. Fran.	Italian.	1740-1791
Sister (The) of Charity. (Opera?)	Hawes. W.	English.	1785-1846
Sisters. (The three) (Operetta.)	Booth. R.	Scotch.	1862
Sita.	Massenet.	(See: Rio (Le) de Lahore.)	
Siuph und Nitetis.	Wagner. J. K.	(See: Nitetis.)	
Siva.	Honnoré. L.	French.	1868?
Six demoiselles à marier. (Operetta.)	Delibes. C. P. L.	French.	1836-1891
Sixes and sevens. (Opera?)	Whitaker. J.	English.	1776-1847
Sixty-third letter. (The) (Operetta.)	Arnold. S.	English.	1740-1802
Sjoejungfrun.	Hallstroem. I. K.	(See: Herzog Magnus.)	
Sjula.	Kaskel. K.	German.	1866
Skatten. (Den foertrollade) (?)	Hallstroem. I. K. (?)	Swede.	1826-1901
Sklavenhaendler. (Der) (Operetta.)	Ritter. P.	German.	1760-1846
Sklavenhaendler. (Der) (Operetta.)	Soukoup. F.	Bohem'n?	1861?
Sklavenhaendler (Der) von Smyrna.	Holly.	(See: Waarenhaendler. (Der))	

Sklavin (Die) im Serail.	Doppler.	(See: Wanda.)
Sklavin (Die) und der grossmuethige Seefahrer.	Piccini.	(See: Schiava (La) riconosciuta.)
Slave. (The)	Bishop. H. R.	English. 1786-1855
Slave. (The fair) (Opera?)	Sanderson. J.	English. 1769-1841
Slave. (The Greek) (Opera?)	Jones. S. (With L. Monckton.)	English. 1855?
Slaves. (The two galley) (Opera?)	Ware. W. H.	English. 1776? ?
Slavina von Pommern.	Lickl. J. G.	German. 1769-1843
Sleeper (The) awakened.	Macfarren. G. A.	English. 1813-1887
Sleepy Hollow.	Maretzek.	(See: Legend (The) of sleepy hollow.)
Slipper. (The silver) (Operetta?) (Otherwise: Pantoffel. (Der silberne))	Stuart. L.	English. 1860
Slovaque. (Le) (?)	Goetze. F.	German? 1865?
Slowik.	Kamienski. M.	Hungar'n. 1734-1821
Slowirek. (Operetta.)	Czerwinski. W.	Pole? 1845?
Smemorato. (Lo) (Operetta.)	Draghi. A.	Italian. 1635-1700
Smilana.	Vilhar. ?	German? 1867?
Smirt Hippodamie.	Fiebich.	(See: Hippodamias Tod.)
Smis Tantaluv.	Fibich.	(See: Soehne (Die) des Tantalus.)
Smith. (John)	Caldicott. A. J. (With Lauer.)	English. 1842-1897
Smith (The) Family.	Speck. ?	Americ'n. 1860?
Smorfiosa. (La)	Rinaldo d' Capua.	Italian. 1715 ?
Smugglers. (The) (Opera?)	Attwood. T.	English. 1765-1838
Smugglers. (The)	Sousa. J. P.	Americ'n. 1854
Smugglers (The) of Badayez.	Minkowsky. G.	Italian? 1869?
Snake-Charmer. (The)	?	? ?
Sniadamie trzpiotow. (Sniadaie tnpiotow?)	Elsner. J. X.	German. 1769-1854
Sniegurochka.	Tschaikowsky. P. I. (Chaikovskii?)	Russian. 1840-1893
Sniegurochka.	Rimski-Korsakov. N.A.	Russian. 1848-1908
Snow White. (P.p?)	Mely. (Countess) M.	English? 1869?
Sobieski. (Jean) (Opera?)	Nibelle. A. A.	French. 1825-1895
Soboski.	David. S.	French. 1836-1895
Sobresaliente. (El) (Operetta.)	Ferreira. ? (With Filgueiras.)	Spanish? 1868?
Soci. (I due)	Gialdini. G.	Italian. 1843
Sobrintos. (Operetta.)	Viniegra. ? (With Lope.)	Spanish? 1870?
Socrate. (La morte di)	Hochmelle. P. E.	French. 1824
Socrate (La pazienza di) con due moglie.	Caldara. A. (With J. A. K. G. Reutter.)	Italian. 1670-1736
Socrate (La pazienza di) con due moglie.	Draghi. A.	Italian? 1741-1786
Socrate (Il) immaginario.	Rust. (Rusti?) G.	Italian. 1635-1700
Socrati (I) immaginari.	Paisiello. G.	Italian. 1741-1816
Soehne (Suehne?) (Die) des Tantalus. (Or: Smirt Tantalus.)	Fibich. Z.	Bohem'n. 1750-1900
Soehne (Die) des Waldes.	Strauss. Joseph	German. 1793-1866
Soeur. (La bonne)	Bruni. A. B.	Italian. 1759-1823

Soeur Agnès, ou, la Réligieuse. (Opera?)	Carafa de Colobrano. M. H. F. V. A. P.	Italian.	1787-1872
Soeur Marthe.	Rey. F. Le	French.	1851?
Soeur (La) de Jocrisse.	Banès. A. A.	French.	1856
Soeur (La) de lait.	Damse. J.	(See: Milchschwester.)	
Soeur (La) officieuse.	Bianchi. F.	Italian.	1752-1810
Soeurs. (Les deux)	Plantade. C. H.	French.	1764-1839
Soeurs (Les) Gaudichard.	Audran. E.	French.	1842-1901
Soeurs (Les deux) jumelles.	Fétis. F. J.	Belgian.	1784-1871
Soffitta (La) degli artisti.	Capecelatro. V.	Italian.	1815-1874
Soffitta (La) degli artisti.	Tancioni. E.	Italian.	1812?
Sofi (Il) trippone, ossia, I desideri. (Soffi frippone?)	Ruggi. Francesco	Italian.	1767-1845
Sofia.	Ferrari. Carlotta	Italian.	1837
Sofia Clerval. (P.p?)	Mantico. D.	Italian?	1873?
Sofonisba. (Sofonista)	Agnesi. P. Maria T. d'	Italian.	1724-1780?
Sofonisba.	Buroni (Boroni?) A.	Italian.	1738-1797
Sofonisba.	Caldara. A.	Italian.	1670-1736
Sofonisba.	Federici. V.	Italian.	1764-1826
Sofonisba. (Two settings.)	Galuppi. B.	Italian.	1706-1785
Sofonisba.	Gluck. C. W.	German.	1714-1787
Sofonisba.	Jommelli. N.	Italian.	1714-1774
Sofonisba.	Leo. L.	Italian.	1694-1746
Sofonisba.	Paer. F.	Italian.	1771-1839
Sofonisba.	Petrali. L.	Italian.	1814?
Sofonisba.	"Portogallo" (Portugal. M.)	P't'guese.	1762-1830
Sofonisba.	Predieri. L. A.	Italian.	1688-1769
Sofonisba.	Silvani. ?	Italian.	1678? ?
Sofonisba.	Traetta. T. M. F. S. (Trajetta?)	Italian.	1727-1779
Sofonisba.	Vento. M.	Italian.	1739-1774
Sofronia ed Olindo.	Andreozzi. G.	Italian.	1763-1826
Sofronia ed Olindo.	Spontini. G. L. P.	Italian.	1774-1851
Sogno. (Un)	Albani. N.	Italian?	1865?
Sogno. (Il) (Opera?)	Reutter. J. A. K. G.	German.	1708-1772
Sogno (Il) avverato. (Opera?)	Gagliardi. D. P. (With L. Ricci.)	Italian.	1799?-1835?
Sogno (Il) d'amore. (P.p?)	Bellini. B.	Italian?	1850?
Sogno (Il) d'una Notte estiva. (Otherwise: Shakespeare. (La gioventù di))	Lillo. G.	Italian.	1814-1863
Sogno (Il) de'fiori. (Operetta.)	Litta. G. A.	Italian.	1822-1891
Sogno (Il) del Zingano.	Miró. A. L.	P't'guese.	1800? ?
Sogno (Un) di Primavera.	Manusardi. C.	Italian.	1807? ?
Sogno (Il) di Scipione.		(See: Scipione.)	
Sogno (Il) nella luna. (Operetta.)	Mililotti. G. (With L. Mililotti.)	Italian.	1798? ?
Sogno (Il) punitore.	Gerli. G.	Italian.	1800? ?
Sogno (Il) verificato.	Coccia. C.	Italian.	1782-1873
Sohn (Der) des Mandarins. (?)	Cui. C. A.	Russian.	1835
Sohn (Der) des Peliden. (Operetta.)	Baselt. F.	German.	1863
Soirée (Une) à la mode.	Nihoul. M.	Belgian.	1790-1865
Soirée (La) orageuse. (Operetta.)	Dalayrac. N.	French.	1753-1809
Soixante-six. (Le) (Operetta.)	Offenbach.	German.	1819-1880
Sokrates. (Der geduldige)	Telemann. G. P	German.	1681-1767

Sol (o) de Navarra. (Operetta.)	Machado. A.	P't'guese.	1863?
Sol Hatchuel. (?)	Lisle. B.	English.	1862?
Sol si re pif pan. (Operetta.)	Vincent. H. J. (?)	German.	1819-1901
Solaccianello. (Il)	Guglielmi. P.	(See: Finta (La) Zingara.)	
Soladon (Celadon?) (Operetta.)	Paradeiser. M. (F?)	German.	1747-1775
Sold for a Song. (Operetta.)	Lee. G. A.	(See: Gold, etc.)	
Solar (O) dos Banignas (Barrigas?)	Cardoza. C. (With G. Lobato.)	P't'guese.	1850
Soldano, duca degli Suedisi. (Seldano duce, etc.)	Farinelli. G.	Italian.	1769-1836
Soldat (Le vieux) et son pupille.	Froment. (Fromont?) ?	French?	1758? ?
Soldat (Le) français.	Champein. S.	French.	1753-1830
Soldat (Le) magicien. (Operetta.) (Otherwise: Fifre (Le) enchanté, and, Regimentszauberer. (Der)	Offenbach. J.	German.	1819-1880
Soldat (le) magicien. (Operetta.) (Otherwise: Soldat. (Der zaubernde)	Philidor. F. A. Danican	French.	1726-1795
Soldat (le) malgré lui. (Operetta.)	Barbier. F. E.	French.	1829-1889
Soldat (Le) par amour.	?	(Paris,	1789.)
Soldat (Le) par amour.	Darondeau. B.	German?	1740? ?
Soldat (Le) par amour.	Malder. P. (With Vitzthumb.)	Belgian.	1724-1768
Soldat und Hirt. (?)	Titow. A. N.	Russian.	1769-1827
Soldatenbraut. (Die) (Operetta.)	Schumann. K.	German?	1860?
Soldatenfraeulein. (Das) (Operetta.)	Megyeri. D.	Hunga'n?	1860?
Soldatenleben.	Hacklaender. F. W. (With Schlooz and Steinhart.)	German.	1818
Soldati. (I due)	Guglielmi. P.	Italian.	1727-1804
Soldier. (The poor)	Shield. W.	English.	1748-1829
Soldiers. (The rival)	(Ballad Opera.)	(See: Sprigs of Laurel.)	
Soldier in Petticoats. (Operetta.)	Robyn. A. G.	Americ'n.	1860
Soleil (Le), la terre, et la lune. (Operetta.) (P.p?)	Henrion. P.	French.	1819-1901
Soleil (Le) d'or.	Uzés. (Uséz?) J.	French.	1839-1893
Soleil (Le) de minuit	Renaud. A.	French.	1855
Soleil (Le) vainquer des nuages. (Opera?)	Clerambault. L. N.	French.	1676-1749
Soliman. (Operetta.)	Horzizky. F.	Pole.	1743? ?
Solimann den Anden.	Sarti. G.	Italian.	1729-1802
Solimann II, ou, Les trois Sultanes. (Operetta.)	Gibert. P. C.	French.	1717-1787
Solimann II, oder, Die drei Sultanninen. (Operetta.)	Suessmayer. F. X.	German.	1766-1803
Solimanno II. (Or: Sultane. (Les trois))	Carlini. O.	Italian.	1793? ?
Solimanno.	Curci. (Curcio) G.	Italian.	1808-1877
Solimanno II.	"Dalindo. S."	Italian.	1754? ?
Solimanno.	Enrichetti. P.	Italian.	1727? ?
Solimanno. (Solimano.)	Ferrandini. A.	Italian.	1730? ?

Solimanno. (Solimano.)	Fischietti. D.	Italian.	1712? ?
Solimanno. (Solimano.)	Galuppi. B.	Italian.	1706-1785
Solimanno. (Solimano.)	Naumann. J. G.	German.	1741-1801
Solimanno.	Paisiello. G.	Italian.	1741-1816
Solimanno.	Perez. D.	Spanish?	1711-1778
Solimanno. (P.p?)	Pescetti. G. B.	Italian.	1704?-1766
Solimanno.	Schwanberg. J. G.	German.	1740-1804
Solimanno.	Sciroli. G.	Italian.	1725 ?
Solimanno.	Traetta. T. M. F. S. (Trajetta?)	Italian.	1727-1779
Solimanno.	Vento. M.	Italian.	1739-1776
Solimanno (Il trionfo di), ossia, Il trionfo maggiore e vincere se stesso.	Predieri. L. A.	Italian.	1688-1769
Solimano.	Hasse. J. A.	German.	1699-1783
Solitaire. (le)	Carafa de Colobrano. M. F. H. V. A. P.	Italian.	1787-1872
Solitaire (Le) de Formentara. (Operetta.)	Hanssens. C. L. J.	Belgian.	1777-1852
Solitaires (Les) de Normandie.	Lescot. C. F.	French.	1737? ?
Solitaria (La) delle Asturie, ossia, La Spagna Ricuperata.	Coccia. C.	Italian.	1782-1873
Solitaria (La) delle Asturie, etc.	Mercadante. G. S. R.	Italian.	1797-1870
Solitaria (La) delle Asturie, etc.	Ricci. L.	Italian.	1805-1859
Solitaria (La) delle Asturie, etc. (Otherwise: Spagna (La) ricuperata.)	Sordelli. (Jnr.) G.	Italian.	1816?
Solitario. (Il)	"Lucilla. D."	Italian.	1820-1886
Solitario. (Il)	Peri. A.	Italian.	1812-1880
Solitario. (Il)	Persiani. G.	Italian.	1804-1869
Solitario. (Il)	Ticci. R.	Italian.	1810? ?
Solitario (Il) del monte selvaggio.	Eslava. M. H.	Spanish.	1807-1878
Solitario (Il) di Posilippo.	Fioravanti. Val.	Italian.	1764-1837
Solitario (Il) di Unterlach.	Cutrera. P.	Italian.	1816?
Solitario (Il) ed Elvida. (Eloida?)	Pavesi. S.	Italian.	1779-1850
Solitarj. (I)	Coccia. C.	Italian.	1782-1873
Solitarj. (I)	Weigl. J.	Hunga'n?	1766-1846
Solitarj (I) di Scozia.	Vaccaj. N.	Italian.	1790-1848
Solone. (Il)	Steffani. A.	Italian.	1653-1728
Sols (Les trois) de Jacquot. (Operetta.)	?	(Paris,	1858.)
Sombrero. (El)	Girò. M.	Spanish.	1855?
Sombreval.	Grelinger. C.	Dutch.	1873?
Somiglianza (La) dei nomi. (numi?)	Paisiello. G.	Italian.	1741-1816
Somiglianza, etc. (La) (?)	"Portogallo" (Portugal. M.)	P't'guese.	1762-1830
Sommeil (Le) de l'amour.	"Batistin" (Stuck. J. B.)	German.	1680?-1755
Sommerbelustigungen. (Die)	Winter. P.	German.	1754-1825
Sommerlager. (Das)	Mueller. Wenzel	German.	1767-1835
Sommernachtstraum. (Operetta.)	Berens. H.	German.	1826-1880
Somnambule. (La) (Or: Ombra bianca. (L'))	Miceli. Giorgio	Italian.	1836-1895

Somnambule. (Die) (Operetta.)	Gervais. ?	Belgian?	1825?
Somnambule. (Die)	Zajc. (Zaytz. G.?) I.	Bohem'n.	1834
Son. (The Governor's)	Cohan. G. M.	Americ'n.	1878
Soñador. (El)	Giner. S.	Spanish.	1832
Son Altesse de printemps. (Operetta.)	Montaubry. A. F.	French.	1826
Sonambulo. (El) (Operetta.)	Arrieta y Corera. P. J. E.	Spanish.	1823-1894
Son Excellence, ma femme. (Operetta.)	Dubois. L.	Belgian.	1849
Son (A) of Rest.	Witt. Max S.	German.	1875?
Son-in-law. (The) (Opera?)	Arnold. S.	English.	1740-1802
Son-in-law. (The) (Operetta.)	Stevenson. J. A.	Irish.	1761?-1833
Son manteau. (Operetta.)	Ratz. L.	French?	1872?
Son and Stranger.	Mendelssohn.	(See: Heimkehr (Die) aus der Fremde.)	
Sonderling. (Der) (Operetta.)	Tost. J.	German.	1765? ?
Song (The) of the Sea-shell. (Operetta.)	Orth. Lizette. E.	Americ'n.	1858
Songe (Le) d'une nuit d'été. (Otherwise: Midsummer's (A) night dream, and, Poet's (The) dream.)	Thomas. C. L. A.	French.	1811-1896
Sonnambula. (La) (Or: Nachtwandlerin.(Die))	Bellini. V.	Italian.	1801-1835
Sonnambula. (La)	Paer. F.	Italian.	1771-1839
Sonnambulo. (Il)	Carafa de Colobrano. M. H. F. V. A. P.	Italian.	1787-1872
Sonnambulo. (Il)	Gerli. G.	Italian.	1800?
Sonnambulo (Il), o, Il Triumpho de Lysia.	Miró. A.	P't'guese.	1800? ?
Sonnambulo. (Il)	Piccinni. L.	Italian.	1766-1827
Sonnambulo. (Il) (Or: Bianca di Belmonte.)	Ricci. L. (With F. Ricci.)	Italian.	1805-1859
Sonnambulo. (Il)	Valentini. C.	Italian.	1790?-1853
Sonnenfest (Das) der Braminen. (Operetta.)	Mueller. Wenzel	German.	1767-1835
Sonnenmaenner. (Die)	Genast. F. E.	German.	1797-1866
Sonnenstrahl. (Ein)		(Carlsruhe, Dec. 8, 1903.)	
Sonnenvogel. (Der)	Hollaender. V. H.	German.	1866
Sonnet (Le) de Jeannot.	Prys. D. H.	French?	1853?
Sonntagmorgen.	Schjelderup. G.	Norw'g'n.	1859
Sonntagskind. (Das)	Dietrich. A. H.	German.	1829
Sonntagskind. (Das neue)	Mueller. Wenzel	(See: Neusonntagskind. Das))	
Sonntagskind. (Das) (Operetta.)	Milloecker. K.	German.	1842-1899
Sonnwendnacht. (?)	Harmston. B.	English.	1864?
Sono eglino maritati?	Panizza. Gia	Italian.	1804-1860
Sopha. (Le)	Scio. E.	French.	1766-1796
Sophia Katherina.	Flotow.	(See: Grossfuerstin. (Die))	
Sophie. (La belle) (Operetta.)	Missa. E. J. L.	French.	1861
Sophie, ou, le mariage caché. (Operetta.)	Kohaut.(Kohault?)J.	German?	1736-1793
Sophie et Moncars, ou, l'intrigue Portugaise.	Gaveaux. P.	French.	1761-1825

Sophie von Brabant.	Hummel. F.	German.	1855
Sophie et Sigismond.	Gilliers. J. C.	French.	1667-1737
Sophocle. (P.p?)	Fiocchi. V.	Italian.	1767-1845
Sophonisbe.	Gebel. G.	German.	1709-1753
Sophonisbe. (Opera?)	Neefe. C. G.	German.	1748-1798
Sophronia. (Opera?)	Hertel. J. C.	German.	1699-1754
Sophronime. (Sophronyme?)	Gaveaux. P.	French.	1761-1825
Sopra i tetti.	Floridio. O.	Italian.	1855?
Sopra l'ingannator cade l'inganno, ossia, I due granatieri.	Capucci. G. A.	Italian.	1740-1818
Soprano. (el)	Barbieri. F. A.	Spanish.	1823-1894
So Prellt man alte Fuechse. (Operetta.)	"Kaffka. J. C." (J. C. Englemann.)	German.	1754-1815
Sor (Il) vevano. (Operetta.)	Quercetti. D.	Italian?	1860?
Sorcerer. (The) (Or: Lyska, oder, Die Hexe von Gyllenstein.)	Ries. Fer.	German.	1784-1838
Sorcerer. (The)	Sullivan. A.	English.	1842-1900
Sorcier. (Le vieux)	Desgranges. ?	French?	1866?
Sorcier. (Le) (Operetta.) (Re-arranged by J. A. F. Poise.)	Philidor. F. A. "Danican"	French.	1726-1795
Sorcier. (Le) (P.p?)	"Marcelli. Anais" (Comtesse Perrière-Pilté. A.)	French.	1836?-1878
Sorcier (Le) de Seville. (Or: Pupille (La) de Figaro.)	Reynac. Mme.	French.	1845?
Sorcier (Le) par hasard.	Peelaert. A. P. M. G.	Belgian.	1793-1876
Sorciera (Strega.) (La) di Benevento.	Balducci. M. (G?)	Italian.	1807? ?
Sorcière. (La)	Chapi (y Lorente) R.	Spanish.	1851
Sorcière (La) d'Espelette.	Amouroux. L.	French.	1853?
Sorcière (La) du Moulin.	Naumann. E. (?)	(See: Muehlenhexe.)	
Sorcière (La) par hasard.	Framery. N. E.	French.	1745-1810
Sordello.	Buzzi. A.	Italian.	1812?-1891
Sordello.	Vallin.. E.	Italian.	1870
Sordo. (Il) (Opera?)	Piccinni. N.	Italian.	1728-1800
Sordo. (Il) (Opera?)	Gerace. (Girace?) A.	Italian.	1730? ?
Sordi. (I due)	Paer. F.	Italian.	1771-1839
Sorel. (Agnes)	Becket. Mary a	English.	1860?
Sorel. (Agnes)	Gyrowetz. A.	Bohem'n.	1763-1850
Sorel. (Agnes)	Peelaert. A. P. M. G.	Belgian.	1793-1876
Sorella (La) di Mark. (Marc?)	Setaccioli. G.	Italian.	1865?
Sorella (la) di Pelagio.	Solera. T.	Italian.	1819-1878
Sorelle (Le due) di Corintho.	Devasini. G. (?) (De Vasini?)	Italian.	1822-1878
Sorelle (le) due rivali.	Calegari. A. (Callegari?)	Italian.	1758-1828
Sorelle (Le) rivali. (P.p?)	Paisiello. G.	Italian.	1741-1816
Sorpresa. (la)	Fighera. S.	Italian.	1771-1836
Sorpresa. (la)	Roesler. Joseph	Bohem'n.	1750-1792
Sorpresa. (la)	Pavesi. S.	Italian.	1779-1850
Sorrentina. (la)	Fischietti. M. L.	Italian.	1830-1888
Sorrentina. (la)	Muzio. E.	Italian.	1825-1890
Sorrentine. (la) (Operetta.)	Vasseur. F. A. J. L.	French.	1844
Sort (le) d'Andromède.	Charpentier.	(See: Andromède.)	
Sorte (La) nell'amore.	?	(Venice,	1719.)
Sorte (La) nemica.	Porta. G.	Italian.	1690?-1755
Sortilegio. (Il)	Scontrino. A.	Italian.	1851
Sosarme.	Haendel. G. F.	German.	1685-1759

Sosie. (Le) (Operetta.)	Pugno. R.	French.	1852
Sosie. (Le) (?) (Operetta.)	Zamara. A. M. V.	German.	1863
So sind die Frauen. (Operetta.) (P.p?)	Conradi. A.	German.	1821-1873
So sind die Russen. (?)	Titow. A. N.	Russian.	1769-1827
Sospetto (Il) funeste. (Operetta.)	Balducci. G. (M?)	Italian.	1807? ?
Sota (La) de espadas. (Operetta.)	Arrieta y Corera. P. J. E.	Spanish.	1823-1894
Sotana (La) y el manteo.	Barbieri. F. A.	Spanish.	1823-1894
Sou (Le) de Lise. (Operetta.)	"Blagny. Caroline" (Reiset. Marie F. C. de)	French.	1830
Soubise. (La petite) (Operetta.) (P.p?)	Schubert. R.	French?	1856?
Soubrette. (La) (P.p?)	Jacques-Dalcroze. E.	French?	1865?
Soubrette (La), ou, L'étui de harpe.	Solié. (Soulier?) J. P.	French.	1755-1812
Soufflets. (Les) (Operetta.)	"Mélesville. H.M.J.D." (Baron Duveyrier.)	French.	1820-1882
Souhaits. (les Trois)	Poise. J. A. F.	French.	1828-1892
Souhaits. (les Trois) (Operetta.)	Villain. G.	French?	1861?
(Souhaits (Les) ridicules?)			
Souliers (Les) mordorés. (Mor-dorés)	Fridzeri. (Frixer?) A. M. A.	Italian.	1741-1819
(Or: Schuhe. (Die seidenen)			
Souliers (Les) mordorés.	Plantade. C. H.	French.	1764-1839
Souper. (le Petit) (Operetta.)	Dalayrac. N.	French.	1753-1809
Souper. (Le petit)	Dourlen. V. C. P.	French.	1780-1864
Souper (un) chez la Contat.	Barbier. F. E.	French.	1829-1889
Souper (le) d'Arlequin.	Barbier. F. E.	French.	1829-1889
Souper (Le) de famille.	Berton. H. M	(See: Rendez-vous (Le) supposé.)	
Souper (le) de Mezzetin. (Operetta.).	Cahen. E.	French.	1828-1893
Souper (le) du Mari.	Despréaux. G. R.	French.	1803 ?
Soupers. (Les deux)	Dalayrac. N.	(See: Tuteurs. (Les deux))	
Sourd (Le), ou, L'auberge pleine. (Operetta.)	Adam. A. C.	French.	1803-1856
Sourde-Muette. (La)	Blangini. G. M. F.	Italian.	1781-1841
Souris. (La)	Debroseaux. ?	French?	1874?
Souris (La) blanche.	Vasseur. F. A. J. L. (With A. Thisy.)	French.	1844
Sournoise. (la)	Thys. A.	French.	1807-1879
Sous clef. (Operetta?)	Roels. O.	German?	?
Sous la feuillée.	Armsheimer. I.	Russian.	1860
Sous le Masque.	Ferrari, Gabrielle (?)	Italian.	1866?
Sous les charmilles.	Dautresme. A. L.	French.	1826-1892
Sous les palmiers.	Pellet. A.	French.	1828
Sous-Lieutenants (Les deux), ou, le Concert interrompu.	Berton. H. M.	French.	1767-1844
Sous un balcon. (Operetta.)	Sergent. A.	French.	1838?
Southwark Fair, or, The Sheep-shearing.	?	(London,	1729.)
Souvenir. (Un) (Operetta.)	Magner. C.	French?	1837?
Souvenir (Le) de l'enfance.	Dalayrac.	(See: Elise Hortense.)	
Souvenirs (Les) de Lafleur.	Halévy. J. F. F. E.	French.	1799-1862
Sovendricke. (Sovedrikken?) (Operetta.)	Weyse. C. E. F.	Dane?	1774-1842
Sovereign. (The) (P.p?)	Astor. W. H	English.	1786? ?

Soy mi hijo. (Otherwise: Soy yo.)	Rogel. J.	Spanish.	1829
Spaccalegna. (lo)	Lombardo. G. (Lombardini.)	Italian.	1820
Spain. (New)	Arnold.	(See: New Spain.)	
Spahi. (Le)	Lambert. L.	French.	1861
Spanilá mlynářka.	Klîcka. J.	Bohem'n.	1855
Spanier (Die) in Peru.	Prior. J. A.	German?	1855?
Spanier (Die)in Portugal.	Schaeffer.	(See: Don José Riccardo.)	
Spanische Studenten.	Lange-Mueller. P. E.	Dane.	1850
Spanish Castle.	Hewitt. J. H.	Ameri'n?	1770? ?
Spanish Dollars. (Operetta.)	Davy. J.	English.	1763-1824
Spark. (The electric)	Blake. C. D.	Americ'n.	1847
Spark. (The Electric)	Dennée. C.	Americ'n.	1863
Sparmamsell. (Die)	Planquette. R.	(See: Mam'zelle quat'sous.)	
Spartaco.	Platania. P.	Italian.	1828-1907
Spartaco.	Porsile. G.	Italian.	1672-1750
Spartaco.	Sinico. G.	Italian.	1836
Spartacus.	Monsigu. J. J. B.	French.	1849
Spartacus. (Opera?)	Nibelle. A. A.	French.	1825-1895
Spartana. (La più generosa)	Draghi. A.	Italian.	1635-1700
Spartana (La) generosa. (Or: Archidamia. (L'))	Hasse. J. A.	German.	1699-1783
Spasimatte per me. (Operetta.)	Mascetti. ?	Italian.	1855?
Spataro's Tod.	Brendler. E.	Swedé.	1800-1831
Spavento.	Grand. A.	French.	1832?
Spazzacamino (Lo) principe.	Tarchi. A.	Italian.	1760-1814
Spazzacamino. (Il principe) (Or: Barone (Il) di Spazzacamino.)		(See: Principe (Il) di Spazzacamino.)	
Specchio (Lo) de'gelosi.	Tritto. G.	Italian.	1735-1824
Specchio (Lo) della fedeltà, ossia, Timareta.	Graun. K. H.	German.	1701-1759
Specchio (Lo) historico. (Opera?)	Draghi. A.	Italian.	1635-1700
Speciale. (Il) (Sic.)	Fischietti. D.	Italian.	1712? ?
Specialite pour dames. (?) (Operetta.)	Thomas. J. G. (?)	German?	1822?
Speck's Heldentod.(Opera?)	Bree. J. B.	Dutch.	1801-1857
Spectre (The) of Tappington.	Jarvise. B. J.	Americ'n.	1849?
Speculatori.(Gli) (Operetta.)	Meola. L.	Italian.	1845
Spedizione (Una) in Africa. (Operetta.)	Preite. C.	Italian?	1860?
Spedizione (la) per la luna.	Candio. P.	Italian.	1800? ?
Speed the plough. (Opera?)	Moorehead. J.	Irish.	1768?-1804
Spellecchia. (Lo)	Mauro. T.	Italian.	1676? ?
Spensierati. (Gli)	Raj. (Ray?) P.	Italian.	1773-1857
Spettra ernante. (P.p?)	Paisíello. G.	Italian.	1741-1816
Spettro (Lo) parlante.	Valentini. C.	Italian.	1790?-1853
Speziale. (Lo)	Haydn. F. J.	(See: Apotheker.(Der)	
Speziale. (Lo)	Pallavicino. V. (Pallavicini?) (With Fischietti.)	Italian.	1725? ?
Sphinx. (The) (Opera?)	Dibdin. C.	English.	1745-1814
Sphinx. (The)	Thompson.	(See: Oedipus.)	
Spia (La), ossia, Il merciajuolo Americano.	Arditi. L.	Italian.	1822-1903
Spia (La), ossia, Il merciajuolo Americano.	Villanis. A.	Italian.	1821-1865

Spider. (The red)	Drysdale. F. L.	Scotch.	1866
Spiegel (Der) von Arkadien (Operetta.) (Or: Arkadien. (Die neuen)	Suessmayer. F. X.	German.	1766-1803
Spiegelritter. (Der)	Agthe. K. C.	German.	1739-1797
Spiegelritter. (Der) (Operetta.)	Hinze. A. J.	German?	1767? ?
Spiegelritter. (Der) (Operetta.)	Mainberger. J. K.	German.	1750-1815
Spiegelritter. (Der) (Operetta.)	Mašek. V.	Bohem'n.	1755-1831
Spiegelritter. (Der) (Operetta.)	Schubert. F. P.	German.	1797-1828
Spiegelritter. (Der)	Waller. ?	German.	1763? ?
Spiegelritter. (Der) (Operetta.)	Walter. I.	Bohem'n.	1729-1822
Spielmann. (Der)	Schulze. H. A.	German.	1826?
Spielmannsglueck.	Herman. R. L.	German.	1849
Spielmanns Lied. (Operetta.)	Eilers. A.	German.	1831-1896
Spinalba (La), ossia, Il vecchio marito.	Almeida. F. A. d' (D'Almeida?)	Spanish?	1705? ?
Spinette et Marini.	Bruni. A. B.	Italian.	1759-1823
Spinnerkreuz (Das) am Wienerberg. (Operetta.)	Teyber. (Tayber?) F.	German.	1756-1810
Spinola. (Isabella)	Abbà-Cornaglia. P. (Ranfagni. E.?)	Italian.	1851-1894
Spinola. (Marino)	Jacteau. A.	Italian?	1852?
Spion. (Der) (Operetta.)	Adolfati. K. F.	(See: Komoedianten. (Die lustigen.))	
Spiritisten. (Die) (Operetta.)	Einoedshofer. J.	German?	1859?
Spirito (Lo) di contraddizione.	Guglielmi. P.	Italian.	1727-1804
Spirito (Lo) di contraddizione.	Lima. F.	P't'guese.	1743-1822
Spirito (Lo) di contraddizione.	Schuster. J.	German.	1748-1812
Spirito (Lo) nell'ampolla.	Moretti. G.	Italian.	1807-1884
Spis wojsk.	Damse. J.	Pole.	1795?-1852
Spitzentuch (Das) der Koenigin. (Operetta.) (Otherwise: Queen's (The) lace handkerchief.)	Strauss. (Jnr.) Johann	German.	1825-1899
Sponsali (Gli) d'Enea.		(See: Enea.)	
Sponsali (Gli) de'Silfi.	Pacini. G.	Italian.	1796-1867
Spoon. (The wooden)	Temple. Hope (Madame Messager.)	English.	1860?
Sporn und Schaerpe.	Kueffner. J.	German.	1776-1856
Sposa. (la)	Vignozzi. E.	Italian.	1805? ?
Sposa (La) a sorte. (P.p?)	Mosca. L.	Italian.	1775-1824
Sposa (La) alla moda.	Sciroli. G.	Italian.	1725-1793?
Sposa (La) bisbetica.	Guglielmi. P. C.	Italian.	1673-1827
Sposa (La) bizzara.	Gabellone. G.	Italian.	1730? ?
Sposa (La) bizzara, ossia, I matrimoni negli Elisi.	Tritto. G.	Italian.	1735-1824
Sposa (La) bizzara.	Santi. A.	Italian.	1750? ?
Sposa (La) collerica.	Piccinni. N.	Italian.	1720-1800
Sposa (La) collerica.	Weigl. J.	Hunga'n?	1766-1844
Sposa (La) contrastata. (Later as, Sposa (La) contrasta, ossia, la cantata scomposta.)	Guglielmi. P.	Italian.	1727-1804
Sposa (La) contrastata.	Orlandi. F.	Italian.	1777-1848
Sposa (La) contrastata.	Palma. S.	Italian.	1762-1834

Sposa (La) d'Abido.	Fell. A.	Italian?	1810?-1867
Sposa (La) d'Abido.	Poniatowski.J M.X.F.J.	Pole.	1816-1873
Sposa (La) del Tirolo.	Guglielmi. P. C.	Italian.	1763-1827
Sposa (La) di Chavolle.	Valenti. A. A. J. P. (?)	Spanish.	1829
Sposa (la) di due mariti.	Fioravanti. Val.	Italian.	1764-1837
Sposa (la) di Messina.	Vaccaj. N.	Italian.	1790-1848
Sposa (La) di militaire.	Zanetti. F.	Italian.	1847?
Sposa (La) di Murcia.	Caselini. A.	Italian.	1826?
Sposa (La) di stravagante temperamento.	Guglielmi. P.	Italian.	1727-1804
Sposa (la) e l'Eredità.	Combi. P.	Italian.	1810 ?
Sposa (La) fedele. (Or: Robert und Kalliste.)	Guglielmi. P.	Italian.	1727-1804
Sposa (la) fedele.	Pacini. G.	Italian.	1796-1867
Sposa (La) in equivoco.	Bianchi. F.	Italian.	1752-1810
Sposa (La) in (di) Livorno.	Rossi. Giuseppe	Italian.	1777? ?
Sposa (La) Indiana.	Generali. P.	Italian.	1783-1832
Sposa (La) invisilile.	Fabrizi. V.	Italian.	1765? ?
Sposa (La) Persiana.	Alessandri. F.	Italian.	1742-1811
Sposa (La) Polacca.	Bernardini. M.	Italian.	1762 ?
Sposa (La) provenzale. (Spose (Le) Provenzale?)	Neri-Bondi. M. (Bondineri?)	Italian.	1750? ?
Sposa (La) ricuperata. (Spose (Le) ricuperate?)	Caruso. L.	Italian.	1754-1822
Sposa (La) stramba.	Tritto. G.	Italian.	1735-1824
Sposa (la) tra le imposture.	Mosca. L.	Italian.	1775-1824
Sposa (La) velata.	Demacchi. L.	Italian.	1810? ?
Sposa (la) volubile.	Caruso. L.	Italian.	1754-1822
Sposalizio. (Lo) (Operetta.)	Fantozzi. ?	Italian.	1874?
Sposalizio (Lo) all'usanza.	Aurisicchio. A.	Italian.	1704?-1781
Sposalizio (Lo) d'un Principe.	Altavilla. F.	Italian.	1810? ?
Sposalizio (lo) di San Pomponio.	Piccinni. N.	Italian.	1728-1800
Sposalizio (Lo) per dispetto.	Monti. G.	Italian.	1760? ?
Sposalizio (Lo) per puntiglio.	Masi. Giro	Italian.	1758? ?
Spose (Le) di Castiglia.	Gastaldi.	(See: Fidanzati (I) di Sicilia.)	
Spose (le) disperate.	Caruso. L.	Italian.	1754-1822
Spose (le Due) in contrastato.	Caruso. L.	Italian.	1754-1822
Spose (Tre) per uno.	Guglielmi. P. C.	Italian.	1763-1827
Spose (Le) Tulipane. (P.p?) (Opera?)	Paisiello. G.	Italian.	1741-1816
Sposete mimoje. (Operetta.)	Pascucci. G. C.	Italian.	1841
Sposi (Gli) fuggitivi.	Carlini. O. (L?)	Italian.	1793? ?
Sposi (Gli) in cimento.	Mosca. L.	Italian.	1775-1824
Sposi (Li) in commedia.	Caruso. L.	Italian.	1754-1822
Sposi (Gli) in contrastato.	Martin y Soler. G.	Spanish.	1754-1806
Sposi (Matrimoni?) (Gli) in maschera.	Rutini. G. M.	Italian.	1730?-1797?
Sposi (I) in rissa. (Sic.)	Fraja. B.	Italian.	1761? ?
Sposi (Gli) in risse. (Opera?)	Capotorti. L.	Italian.	1767-1842
Sposi (Gli) infatuati.	Nasolini. L.	Italian.	1768-1805?
Sposi (Gli) malcontenti.	Storace. S.	English?	1763-1796
Sposi (Gli) per accidente. (Continuation of, Finti (I) nobili.)	Cimarosa. D.	Italian.	1749-1801
Sposi (Gli) perseguitati.	Piccinni. N.	Italian.	1728-1800
Sposo. (Il supposto)	Fioravanti. Vin.	Italian.	1799-1877
Sposo (Lo) a forza.	Marinelli. G.	Italian.	1760? ?
Sposo (Lo) agitato.	Raimondi. P.	Italian.	1786-1853
Sposo (lo) al lotto. (letto?)	Rossi. Lau.	Italian.	1810-1885
Sposo (lo) al lotto.	Stabile. F.	Italian.	1804-1856

Sposò (Lo) burlato. (Operetta.) (Otherwise: Braeutigam. (Der gefoppte))	Dittersdorff. C. Ditters von	German.	1739-1799
Sposo (Lo) burlato.	Galea. E.	Italian.	1810 ?
Sposo (Lo) burlato.	Piccinni N.	Italian?	1728-1800
Sposo (Lo) burlato.	Rossi. Lor.	Italian.	1760 ?
Sposo (Lo) che più accomoda.	Fioravanti. Val.	Italian.	1764-1837
Sposo (Lo) di Lucca.	Puccita. (Puccitta?) V.	Italian.	1778-1861
Sposo (lo) di provincia.	Cordella. G.	Italian.	1786-1846
Sposo (lo) di provincia.	Miliottti. G.	Italian.	1798? ?
Sposo (Lo) di tre, e marito di nessuna.	Anfossi. P. (With P. Guglielmi.)	Italian.	1727-1797
Sposo (Lo) di tre, Marito di nessuna.	Brunetti. A.	Italian.	1720 ?
Sposo (Lo) di tre, Marito di nessuna.	Cherubini. M.L.C.Z.S.	Italian.	1760-1842
Sposo (Lo) di tre, Marito di nessuna.	Gnecco. F.	Italian.	1769-1810
Sposo (Lo) disperato. (Otherwise: Zottico (Il) incivilto.)	Anfossi. P.	Italian.	1727-1797
Sposo (lo) in Bersaglio. (Otherwise: Sposo (Lo) in contrastato.)	Generali. P.	Italian.	1783-1832
Sposo (Lo) in periglio.	Blasis. F. A.	Italian.	1765-1851
Sposo (Lo) per equivoco.	Anfossi. P.	Italian.	1727-1797
Sposo (lo) senza moglie.	Cimarosa. D.	Italian.	1749-1801
Sposo (Lo) senza moglie.	Fioravanti. Val.	Italian.	1764-1837
Sposo (lo) senza moglie.	Latilla. G.	Italian.	1713-1789?
Spottvogel. (Der)	Findeisen. O.	German.	1862
Sprache (Die) des Herzens.	Mertke.	(See: Lisa.)	
Sprezzante (La) abbandonata.	Ottani. B.	Italian.	1735-1827
Sprigs of laurel. (Subsequently as, Soldiers. (The rival))	(Ballad Opera.)	(London, 1793.)	
Sprite. (The Elfin)	Stansburg. G. F.	English.	1800-1845
Sprite. (The river) (Otherwise: Undine.)	Mori. F	English?	1820-1873
Spruch (Der) des Herzens. (Operetta.)	Pixis. J. P.	German.	1788-1874
Spruch (Der) des Salomon.	Ritter.	(See: Salomon.)	
Sprung. (Der gefaehrliche) (Operetta.)	Proch. H.	Bohem'n.	1809-1878
Spurio Postumio.	Pollarolo. C. F.	Italian.	1653-1722
Squire. (The black)	Pascal. F.	English?	1865?
Squire Treelooby.	Lulli.	(See: Pourceaugnac.)	
Staatsdiener (Der) der neuen Zeit, etc.	Stenzl. C. F.	?	?
Staats Kommission. (Die) (Staatskomissaer. (Der) (?)	Renie. P.	German.	1858
Stabat Mater.	Eichborn. H. L.	German.	1847
Stabel's Abenteuer. (Operetta.) (P.p?)	Walter. I.	Bohem'n.	1759-1822
Staberl (Das) von Freischuetz. (Operetta.) (P.p?)	Roeth. P. (With Riotte.)	German.	1779 ?
Stadtregent. (Der)	Berthé. H.	German?	1857?
Stadttrompeter. (Der)	Fuchs. J. Nep.	German.	1770? ?

Staendschen. (Das) (Operetta.)	Bergt. C. G. A.	German.	1772-1837
Staendschen. (Das) (Operetta.)	Gyrowetz. A.	Bohem'n.	1763-1850
Stage (The) Mutineers.	?	(London,	1735.)
Stagioni. (Le quattro)	Bernardini. M.	Italian.	1762 ?
Stagioni. (Le quattro)	Caruso. L.	Italian.	1754-1822
Stanislas Hunyadi.	Erkel.	(See: Hunyadi László.)	
Stanze (Le) da letto.	Raimondi. P.	Italian.	1786-1853
Star. (The lucky)	"Caryll. I." (F. Tilkins.)	Belgian.	1861
Star. (The Royal)	Clérice. J.	Argent'n.	1863
Starnuto (Lo) d'Ercole.	Hasse. J. A.	German.	1699-1783
Star (The) of the North.	"Meyerbeer"	(See: Étoile (L') du Nord.)	
Stary trzpiat. (tnpirt?)	Elsner. J. X.	German.	1769-1854
Starý ženich.	Bendl. K.	Bohem'n.	1838-1897
Statira, regina di Persia.	Airoldi. ?	Italian.	1820?
Statira.	Albinoni. T.	Italian.	1674-1845
Statira, principessa di Persia.	Cavalli. P. F.	Italian.	1600?-1676
Statira.	Chiarini. V. P.	Italian.	1717 ?
Statira.	Giordani. G.	Italian.	1744-1798
Statira.	Gasparini. F.	Italian.	1668-1737
Statira.	Maggiore. F. (With others.)	Italian.	1715? ?
Statira.	Mercadante. G. R. S.	Italian.	1797-1870
Statira.	Porpora. N. A.	Italian.	1686-1766
Statira.	Reutter. J. A. K. G.	German.	1708-1772
Statira.	Scarlatti. A.	Italian.	1659-1725
Statira.	Scolari. G.	Italian.	1720-1770?
Statira.	Verazzini. O.	Italian?	1587? ?
Statua (la) di carne.	Marchiò. F.	Italian.	1839?
Statua (La) di Giulio Cesare.	Herbin.	(See: Cesare. Giulio.)	
Statua (La) matematica.	Caruso.	(See: Antiquario (L') burlato.)	
Statua (La) matematica.	Valentini. G.	Italian.	1756? ?
Statua (La) per puntiglio.	Bernardini. M.	Italian.	1762 ?
Statua (La) per puntiglio.	Rinaldo di Capua.	Italian.	1715 ?
Statue. (Le)	?	(Venice,	1757.)
Statue. (Le)	Brusa. G. F.	Italian.	1648-1740
Statue. (La) (Operâ?)	Cambini. G. G.	Italian.	1746-1825
Statue. (The) (Operetta.)	Dibdin. C.	English.	1745-1814
Statue. (The ninth) (Operetta.)	Horn. C. E.	English.	1786-1849
Statue (La), ou, La femme avare.	"Nicolo" (Isouard.N.)	French.	1775-1818
Statue. (La)	Reyer. (Rey?) L. E. E.	French.	1823-1909
Statue. (Die wiedergefundene) (Operetta.) (P.p?)	Romberg. B.	German.	1767-1841
Statue (Une) a Boileau. (Operetta.)	Steveniers. ? (Stevoniers?)	French?	1860?
Statue (La) équestre.	Clapisson. A. L.	French.	1808-1866
Statue (Le) parlanti.	Cimarosa. D.	Italian.	1749-1801
Statues. (les Deux)	Porta. B.	Italian.	1758-1832
Stavetard's Zauberguertel. (Operetta.)	Fischer. A.	(See: Svetar's, etc.)	
Stefanella, o, tutti amanti.	Raejntroph. F.	Italian.	1812-1878
Stefania.	Gentili. R.	Italian.	1837-1867
Stefano.	Thorner. ?	P't'g'ese?	1825?
Steffen Langer. (Operetta.)	Gabriel. M.	German?	1860?

Stein (Der) der Weisen. (Operetta.)	Gerl. (Goerl?) F. (With Henneberg, Mozart, and B. Schack.)	German. 1760? ?
Stella.	Auteri-Manzocchi. S.	Italian. 1845
Stella.	Kohout. F.	Bohem'n. 1858
Stella.	Lecomte. A.	French. 1815?
Stella.	Nardis. C.	Italian? 1860?
Stella, ossia, trieche-tracche tant a parte.	Panico. M.	Italian. 1830
Stella, die Taenzerin.	Strobl. H.	German? 1844?
Stella.	Vogel. A. B.	German. 1847
Stella. (Opera?)	Waelput. H.	Belgian. 1845-1885
Stella (La) cometa. (Operetta.)	Tardini. V.	Italian? 1848?
Stella d'Amalfi.	Poniatowsky.	(See: Contessina. (La)
Stella (La) d'oriente.	Curci. F.	Italian. 1854-1898
Stella (La) degli Apli.	Bolzoni. G.	Italian. 1840?
Stella (La) del monte.	Ponchielli. A.	Italian. 1834-1886
Stella (La) del Nord.	"Meyerbeer"	(See: Etoile (L') du Nord.)
Stella (La) di Granata.	Dall'Argine. C.	Italian. 1842-1877
Stella (la) di Napoli.	Pacini. G.	Italian. 1796-1867
Stella (la) di Toledo.	Benvenuti. T.	Italian. 1832-1906
Stella-Monti.	Kettenus. A.	Belgian. 1823-1896
Stelladaura (Le pazzie di e Zoroastre.	Cimarosa.	(See: Pazzie, etc.)
Stelladaura (La) vendicata	Provenzale. F.	Italian. 1639? ?
Stelldichein. (Das)	Gilbert. E. B.	English. 1833-1885
Stelldichein. (Das)	Maurice. A.	German. 1862-1905
Stelldichein, oder, Alle ruerchten sich.	"Nicolo"	(See: Render-vous. (Le))
Stelldichein (Das) auf der Phalbruecke.	Beer. M. J. (Behr?)	German. 1851
Stellvertreter. (Der) (Operetta.)	Berlijn. (Berlyn?) A.	Dutch. 1817-1870
Stellvertreter. (Der) (Operetta.)	Wernthal. ?	German? 1814? ?
Stenio.	Rey. F.	French. 1851-1908
Stephan. (Koenig)	Erkel.	(See: Koenig.)
Stéphanie.	Kirchner. H.	German. 1861
Stephansthurm. (Der) (Opera?) (P.p?)	Mueller. Ad.	Hungar'n. 1801-1886
Stephy Gerard.	Genée. F. F. R.	German. 1823-1895
Stepmother. (The) (Operetta.) (P.p?)	Austin. W.	English. 1850?
Stepmother. (The ambitious) (Opera?)	Lenton. J.	English. 1650?-1719
Stern (Der bedeutsame) des Nordens.	Goepfart. K. A.	German. 1768-1818
Stern (Der) von Granada.	Frueh. A. L.	German. 1820-1894
Stern (Der) von Sevilla.	Balfe.	(See: Étoile (L') de Séville.)
Stern (Der) von Turan.	Wuerst. R. F.	German. 1824-1881
Sterne's Maria.	Pelissier. V.	Ameri'n? 1768? ?
Sternenkoenigin. (Die) (Operetta.)	Kauer. F.	German. 1751-1831
Sternenkoenigin. (Die) (Operetta.)	Lindpainter. P. J.	German. 1791-1856
Sternenmaedchen. (Das) (Operetta.)	Payer. H.	German. 1787-1845
Stickerin. (Die) (?)	Lwoff. (Lvow?) A.	Russian. 1799-1871

Stiefmama. (Die)	Held. Leo.	German. 1863-1893
Stiergefecht. (Das)	Eschborn. J.	German? 1817?
(Otherwise: Bastard. (Der))		
Stiffelio.	Verdi. G. F. F.	Italian. 1813-1901
(Otherwise: Aroldo, and, Wellingrode. (Guglielmo)		
Stig Hvide. (P.p?)	Olsen. O.	Norw'g'n. 1850
Stimme (Die) der Natur.	Kunzen.	(See: Naturens roest.)
Stille waters hebben diepe gronden.	Ryssens.	Dutch. G. 1825?
Stipo (Lo) magico.	Sparano. F.	Italian. 1774-1850
Stoertebecker (Klaus), oder, Der Fuerst des Meeres.	Canthal. A. M.	German. 1804-1881
Stoertebecker und Goerdge Michaels. (Two settings.)	Keiser. R.	German. 1674-1739
Stoja.	Rozkošný. J. R.	Bohem'n. 1833
Stone. (The beauty)	Sullivan. A.	English. 1842-1900
Stone. (The Philosopher's) (Opera?)	Moorehead. J.	Irish. 1768?-1804
Storchnest. (Das) (Operetta.)	Eberwein. T. M.	German. 1775-1831
Storchnest. (Das)	Vogel.	(See: Nid (Le) de Cigognes.)
Stordilano, principe di Granata.	Traetta. T. M. F. S. (Trajetta?)	Italian. 1727-1779
Storia (Una) d'amore.	Samara. S.	Greek. 1861
Storks. (The guardian)	Leslie.	(See: Ida.)
Storks. (The)	Chapin. F.	Ameri'n? 1875?
Storm (A) in a tea-cup, or, The Art of Navigation. (Operetta.)	Corder. F.	English. 1852
		Italian. 1843?
Stornata (Una) di Giove. (Operetta.)	Scarano. M. O.	German. 1833?
Stotterer. (Die beiden)	Klerr. J. B.	Hungar'n. 1821-1883
Stradella. (Alexandre)	Doppler. A. F.	German. 1812-1883
Stradella. (Alessandro)	Flotow. F. F. A.	(See: Cantore di Venezia.)
Stradella.	Marchi V.	Italian. 1827
Stradella.	Moscuzza. V.	Swiss. 1802-1861
Stradella.	Niedermeyer. L.	German. 1820-1887
Stradella.	Schimon. A.	Italian. 1836
Stradella.	Sinico. G.	Pole. 1831
Stradiota.	Muenchheimer. A. (Minhejmer?)	German. 1763 ?
Strafa des Heli. (Operetta.)	Fischer. M.	Italian. 1588? ?
Strali d'amore.	Boschetti. G. B.	German? 1876?
Strandhexe. (Die)	Zerlett. J. B.	English. 1868?
Strandrecht.	Smyth. Ethel M.	English. 1820-1867
Stranger. (The illustrious)	Mellon. A.	English. 1792-1864
Stranger. (The illustrious)	Nathan. I.	English. 1768? ?
Strangers. (The)	Shaw. T.	English. 1725-1795
Strangers (The) at home.	Linley. T.	Italian. 1801-1835
Straniera. (La)	Bellini. V.	(See: Calimita (La) de' cuori.)
Straniera (La) riconosciuta.	Galuppi. B.	(Hamburg, 1770.)
Strassenraeuber. (Die)	?	German. 1866
Strassensaengerin. (Die)	Doebber. J.	German? 1862?
Strassensaengerin. (Die)	Woeber. O.	Hunga'n? 1776-1846
Strassensammler. (Der)	Weigl. J.	(See: Gespenster-schloss. (Das))
Straszny dwor.	Moniusko.	Italian. 1827
Stratagem. (The Artist's)	Aspa. R.	English. 1741-1786
Stratagem. (The Belle's) (Opera?)	Arne. M.	

Stratagem. (The) (P.p?)	Bidez. L. A.	Belgian.	1847
Stratagème. (L'Heureux) (Operetta.)	Caroline. Mlle.	French.	1756? ?
Stratagème. (L'Heureux) (Operetta.)	Jadin. L. E.	French.	1768-1853
Stratagème (le) découvert. (Operetta.)	Dezède. (Dezaides?) N.	French?	1740?-1792
Stratagèmes (les) de l'amour.	Destouches. A. C.	French.	1672-1749
Stratagemma. (Lo)	"Portogallo" (Portugal. M.)	P't'guese.	1762-1830
Stratagemma. (un curioso)	Moretti. G.	Italian.	1807-1884
Stratagemmi (Li) amorosi.	Albinoni. T.	Italian.	1674-1745
Stratagemmi (Gli) di Bionte. (Biante)	Draghi. A.	Italian.	1635-1700
Strategia d'amore. (Opera?)	Marenco. R.	Italian.	1841
Stratonica.	Vinci. L.	Italian.	1690-1732
Stratonice.	Diet. E. M.	French.	1854
Stratonice.	Fournier. A.	French.	1865-1897
Stratonice.	Méhul. E. N. (H.) (With Daussoigne-Méhul.)	French.	1763-1817
Stravagante. (Lo) (Opera?)	Costa. A.	Italian.	1718? ?
Stravagante. (Lo)	Gazzaniga. G.	Italian.	1743-1819
Stravagante. (Lo)	Piccinni. N.	Italian.	1728-1800
Stravagante. (Lo)	Tarchi. A.	Italian.	1760-1814
Stravagante (Lo) Inglese.	Bianchi. F.	(See: Inglese.)	
Stravagante (Lo) Inglese.	Ghinassi. S.	(See: Inglese.)	
Stravagante (Lo) e il Dissipatore.	Basili. (Basilj?) F.	Italian.	1766-1850
Stravaganti. (Gli)	Piccinni. N.	Italian.	1728-1800
Stravaganti. (Gli)	Scarlatti. G.	Italian.	1712-1777
Stravaganze (Le) d'amore.	Catugno. F.	Italian.	1782-1847
Stravaganze d'amore.	Cimarosa. D.	Italian.	1749-1801
Stravaganze (Le) d'amore.	Mosca. L.	Italian.	1775-1824
Stravaganze (Le) del Conte.	Cimarosa. D.	Italian.	1749-1801
Stravaganze e puntiglio.	Farinelli. G.	Italian.	1769-1836
Stravaganze (Le) in campagna.	Brunetti. A. (?)	Italian.	1720 ?
Stravestimienti (li) affortunati.	Domenico. G.	Italian?	1689? ?
Strega. (La)	Loschi. E.	Italian.	1866-1904
Strega. (La)	Moretti. G.	Italian.	1807-1884
Strega (la) di Dernegleuch.	Gagliardi. D. P.	Italian.	1799?-1835
Streik (Der) der Schmiede.	Beer. (Behr?) M. J.	German.	1851-1908
Strohwitwe. (Die) (Operetta.)	Kauders. (Gorter?) A.	German?	1857?
Strollers. (The) (Operetta.)	Englaender. L.	German.	1853
Strom. (Der)		(Altenburg, Dec. 22, 1903.)	
Strongbow.	Colinson. W. A. H.	Irish.	1861?
Strozzi. (Luisa)	Combi. P.	Italian.	1810 ?
Strozzi. (Luisa)	Ronzi. L. (A?)	Italian.	1805-1875
Strozzi. (Luisa)	Sanelli. G.	Italian.	1815?-1861
Strozzi. (Luisa) (P.p?)	Sassaroli. V.	Italian.	1815? ?
Strozzi. (Luisa)	Viceconte. E.	Italian.	1836-1877
Struensee.	?	(Vienna, June. 3, 1869.)	
Struvelpetzer. (?)	?	(Berlin, 1904.)	
Stuarda. (Maria)		(See: Maria.)	
Stuart. (Marie)		(See: Marie.)	
Stuart. (Edoardo)	Pontoglio. C.	Italian.	1831-1892
Stuart. (Odardo) (Eduardo?) in Iscozia.	Coccia. C	Italian.	1782-1873

Student. (Der)	Chelard.	(See: Étudiant (l') de Jena.)
Student. (Der alte)	Maltitz. G. A.	German. 1794-1837
Student. (Der reisende)	Winter.	(See: Bettlestudent. (Der))
Student und Bauer.	Schliebner. A. G.	German. 1820
Student (Der) von Praag.	Hoppfer. B. L.	German. 1840-1877
Studente. (Lo)	Monti. G.	Italian. 1760? ?
Studente (Una) all'ospedale dei pazzi. (Operetta.)	Miglio. A.	Italian? 1858?
Studente (Lo) di Bologna.	Caruso. L.	Italian. 1754-1822
Studenten. (Die lustigen) (Operetta.)	Remde. J. C. H.	German. 1797? ?
Studenten am Rhein. (Operetta.)	Goldstein. J.	German. 1856?
Studenten (Die) von Gerolstein. (Operetta.)	Roth. F. (With A. Mueller. (Jnr.))	German. 1837
Studenten (Die) von Salamanka.	Bungert. A.	German. 1846
Studenten (Die) von Salamanka.	Fuechs. F. K.	German. 1811-1848
Studenten (Die) von Salamanka.	Rung. E. (?)	Dane. 1807-1871
Studentenstreich. (Ein) (Operetta.)	Cursch-Buehren. F. T.	German. 1859
Studenti. (Gli) (P.p?)	Graffigna. A.	Italian. 1816-1896
Studenti. (Gli)	Prota. (Protta?) Gab.	Italian. 1754-1843
Studenti. (Gli)	Rota. G.	Italian? 1832?
Studenti e Sartine.	Tasca. P. A.	Italian. 1862?
Studenti (I tre) in due case.	Festa. G.	Italian. 1806
Studenti Parigini. (Operetta.)	Sarrotto. S.	Italian? 1862?
Students (The) of Bonn.	Rodwell. G. H. B.	English. 1800-1852
Studio Obenauf. (Operetta.)	Rudnick. W.	German. 1850
Stuecklein (Ein) vom Schill.	Roessler. G.	German. 1870?
Studendchen (Ein) im Bade. (Operetta.)	Schmidt. H.	German? 1875?
Stufen (Die) des menschlichen Alters. (Operetta.)	Schweitzer. A.	German. 1737-1787
Stumme Liebe. (Operetta.) (P.p?)	Riotte. P. J.	German? 1776-1856
Stumme (Die) von Portici.	Auber.	(See: Muette (La) de Portici.)
Stumme (Die) von Sevilla.	Braun. E.	German. 1846?
Stupida. (?) (Operetta.)	Neumann. A.	German. 1838
Sturm. (Der) (Operetta.)	Aspelmayr. F. (Appelmayr?)	German. 1721?-1786
Sturm. (Der) (Operetta.)	Emmert. A. J.	German. 1765 ?
Sturm. (Der) (?)	Fibich. Z.	Bohem'n. 1850-1900
Sturm. (Der)	Frank. E.	German. 1847-1889
Sturm. (Der)	Kaschperow.	(See: Groza.)
Sturm. (Der)	Mueller. Wenzel	German. 1767-1835
Sturm. (Der)	Naprawnik. E. F.	Bohem'n. 1838
Sturm (Der), oder, Prosperos Geisterinsel.	Riotte. P. J.	German? 1776-1856
Sturm (Der), oder, Die bezauberte Insel. (Operetta.)	Rolle. J. H.	German. 1718-1785
Sturm. (Der)	Rung. E. (?)	Dane. 1807-1871
Sturm. (Der)	Urspruch. A.	German. 1850

Sturm. (Der) (Operetta.)	Winter. P.	German.	1754-1825
Sturz (Der) des Ikarus. (Operetta.)	Volkert. F.	Bohem'n.	1767-1845
Sturz (Der) vom Turme. (Operetta.)	Mueller. Wenzel	German.	1767-1835
Sua Eccellenza Ginetta.	Lombardo. C. (With D. Lombardo.)	Italian.	1860?
Sub rosa. (Operetta.)	Blon. F.	German.	1861
Sublime (The) and Beautiful. (Opera?)	Lee. G. A.	English.	1802-1851
Successo. (Il fortunato (felice?))	Dussek. F. J.	Bohem'n.	1766
Suditte. (P.p?)	Fuss. J. E.	Hungar'n.	1777-1819
Suegliata. (La)	Draghi. A.	Italian.	1635-1700
Suegra (La) del Diavolo. (Operetta.)	Arrieta y Corera. P. J. E.	Spanish.	1823-1894
Suehne.	Beer. A.	(See: Liebe. (Die))	
Suehne. (Die) (?)	Bronsart. Ingeborg	Swede.	1840
Suehneprinz. (Der)	Findeisen. O.	German.	1862
Sueño (El) de una noche de verano. (Operetta.)	Gaztambide y Garbayo. J.	Spanish.	1822-1870
Sueño (El) de una noche de verano. (Operetta.)	Valverde. J.	Spanish.	1876?
Sueno (Die listige Rache des), oder, Die gezwungene Bestaendigkeit.	Keiser. R.	German.	1674-1739
Sueno primo.	Raimondi. P.	Italian.	1786-1853
Sueños de oro.	Barbieri. F. A.	Spanish.	1823-1894
Suffisant. (Le)	?	(Paris,	1753.)
Suhanez. (A) (Operetta.) (Otherwise: Gamin. (Der))	Konti. J. L.	Hunga'n?	1850-1905
Suicide (un) en partie double. (Operetta.)	Simiot. A.	French.	1814-1882
Suisse (La) à Trianon.	Grisar. A.	Belgian.	1818-1869
Suisses. (les deux) (Operetta?)	Gaveaux.	(See: Amour filial, and, Jambe (La) de bois.)	
Suite (La) d'Annette et Lubin. (Otherwise: Viellesse (La) d'Annette et Lubin.)	Jadin. L. E.	French.	1768-1853
Suite (La) des (deux) Chasseurs et la laitière.	Piccinni. L.	Italian.	1766-1827
Suite (La) du Comte d'Albert.	Grétry. A. E. M.	(See: Comte d'Albert.)	
Suite (La) du Médecin Turc.	Arquier. J.	French.	1763-1816
Suite (la) du vieux Soldat.	Froment. (Fromont?) ?	French?	1758? ?
Suivez-moi, Tricoche. (Operetta.)	Gouzien. A.	French?	1845?
Suizzeri (Svizzeri?) (I due)	Ferrari. J. G.	Italian.	1759-1842
Sujet. (Le mauvais) (Operetta.)	Uzés. (Uzéz?) J.	French.	1839-1893
Sujets (les) reconnaissants enver leur souverain. (?)	Stefani. Jan.	Pole.	1746-1829
Sulamith.	Goldfaden. A.	Hungar'n.	1871?
Sulamith. (Opera?)	Rubinstein. A. G.	Russian.	1829-1894
Sulamita.	Wolf-Ferrari. E.	Italian?	1876
Suli. (Gli ultimi giorni di)	Ferrari. G. B.	(See: Giorni.)	
Sulioten. (die)	Kolb. K.	German.	1815?
Sulmalla. (Sulmalle?) (Opera?)	Weber. B. A.	German.	1766-1821
Sulmona.	Lindpainter. P. J.	German.	1791-1856

Sullmuth (Suleuth?) und Williams. (?) (Operetta.)	Gerbert. ?	German.	1767? ?
Sulonnilla. (Operetta.)	Prior. J. A.	German?	1855?
Sulpizia. (La)	Draghi. A.	Italian.	1635-1700
Sulpizia fedele.	Pollarolo. A.	Italian.	1680-1750
Sultan. (The) (Operetta.)	Arne. T. A.	English.	1710-1778
Sultan. (The)	Gluck. Charles	Ameri'n?	1865?
Sultan. (Der verkleidete) (Operetta.)	Elsner. J. X.	German.	1769-1854
Sultan. (The) (Opera?)	Loder. E. J.	English.	1813-1865
Sultan. (The)	Moulds. J.	English?	1765? ?
Sultan Achmet. (Opera?)	Schenk. J.	German.	1753-1836
Sultan Konradin. (Operetta.)	Tuczek. F.	Bohem'n.	1755?-1820
Sultan (le) Mysapouf. (Misapouf?) (Operetta.)	Laurent de Rillé. F. A.	French.	1828
Sultan (Le) Saladin.	Bordèse. L.	Italian.	1815-1886
Sultan Wampum. (Operetta.)	Amon. J. A.	German.	1763-1825
Sultan (Schah?) Wampum. (Operetta.)	Bornhardt. J. H. C.	German.	1774-1840
Sultan Wampum, oder, Die drei Wuensche. (Operetta.)	Essinger. (Essiger?) ?	German.	1767? ?
Sultan Wampum. (Operetta.)	Elsner. J. X.	German.	1769-1854
Sultan Wampum. (Operetta.)	Kamienski. M.	Hungar'n.	1734-1821
Sultan Wampum. (Operetta.)	Kinki. (Kinski?) J.	German.	1790? ?
Sultan Wampum.	Roser von Reiter. F.	German.	1779-1830
Sultan Wampum. (Operetta.)	Stegmann. K. D.	German.	1751-1826
Sultan (The) of Mocha. (Operetta.)	Cellier. A.	English.	1844-1891
Sultan (The) of Sulu. (Operetta?)	Wathall. A. (?)	Ameri'n?	1873?
Sultan (Der) von Zanzibar. (Operetta.) (Otherwise: Sultan (The) of Zanzibar.)	Kontski. A.	Pole.	1817-1899
Sultana.	Bourges. J. M.	French.	1812-1881
Sultane. (La)	Isouard. N.	(See: Idala.)	
Sultane. (Le tre)	Carlini.	(See: Solimanno II.)	
Sultane. (Le tre)	Garcia M. del P. V.	Spanish.	1775-1832
Sultane. (Le tre)	Puccita. (Pucitta.) V.	Italian.	1778-1861
Sultane (La) Fatma IV. (Operetta.)	Raimbaud. ?	French?	1843?
Sultanes. (Les trois) (?)	Cavos. C.	Italian.	1776-1840
Sultanes. (Les trois)	Creste. J. J. B. (?) (With Nargeot.)	French.	1828?-1884
Sultanes. (Les trois) (P.p?)	Debillemont. J. J.	French.	1824-1879
Sultanes. (Les trois)	Gibert. P. C.	French.	1717-1787
Sultaninnen (Sultane?) (Die drei) (Operetta.)	Hiller. F. A.	German.	1766?-1812
Sultano. (il)	Gandolfi. R. C. D. D.	Italian.	1839
Sultano (Il) di Schabahama. (Operetta.)	Gislova. N.	Italian?	1861?
Sultano (Il) generoso.	Radicati. F. A.	Italian.	1778-1820
Summer Amusements. (Opera?)	Arnold. S.	English.	1740-1802
Sunanda.	Sudessi. P.	Italian.	1858?
Suocera. (la)	Skinner. Florence M. (Mrs. Stuart Stresa.)	English.	1847?
Suonatore (Un) di clarinetto. (clarino?) (Operetta.)	Luzi. ?	Italian?	1850?
Suor Teresa. (P.p?)	Dessy. B.	Italian.	1855?
Superba. (Operetta.)	Wolf. E. W.	German.	1735-1792

Superba (La) corretta.	Dutilleu. P.	French.	1765? ?
Superbia e vanità.	Celli. F.	Italian.	1782-1856
Superbo (Lo) deluso.	Gassmann.	(See: Contessina. (La))	
Supercherie (La) par amour.	Jadin. L. E.	French.	1768-1853
Suplicio di un hombre. (Operetta.)	Rogel. J.	Spanish.	1829
Supposti (I due) conti.		(See: Conti.)	
Suprema via.	Radeglia. V.	Italian?	1857
Surcouf. (Operetta.)	Planquette. R.	French.	1850-1903
Surprise. (The agreeable) (Operetta?)	Stevenson. J. A.	Irish.	1761?-1833
Surprise (la) de l'amour.	Poise. J. A. F.	French.	1828-1892
Surprise (La nouvelle) de l'amour.	Harny.	(See: Ensorcelles. (Les))	
Surprises (Les), ou, l'Étourdi en voyage.	Kreutzer. R.	German?	1766-1831
Surprises (Les) de l'amour.	Rameau. J. P.	French.	1683-1764
Surprise. (The agreeable)	Arnold. S.	English.	1740-1802
Surrender (The) of Calais. (Opera?)	Arnold. S.	English.	1740-1802
Surveillance (La) en défaut.	Darondeau. H.	French?	1779-1865
Susan. (Black-eyed)	Lutz. W. Meyer.	(See: All in the Downs.)	
Susan. (Blue-eyed)	Carr. F. O.	English.	1858
Susanna a propheta Daniele vindicata. (Opera?)	Bencini. P. P.	Italian.	1668? ?
Susinette. (Operetta.)	Guidi. (Lionetti) Teresa	Italian?	1861
Suspects. (Les)	Lemière de Corvey J. F. A.	French.	1770-1832
Suspetto (il) funesto.	Costa. M. A. A.	Italian.	1807-1884
Sustituto. (El)	Jimenez. J.	Spanish.	1854
Sustos y enredos.	Catala. J.	Spanish?	1858?
Suzanne. (P.p?)	"Florio. C." (Robjohn. W. J.)	Ameri'n?	1843
Suzanne. (la chaste)	Monpou. H.	French.	1804-1841
Suzanne.	Paladilhe. E.	French.	1844
Suzanne au bain. (Operetta.)	Lafarge. G.	French?	1841?
Suzette.	Weil. O.	Ameri'n?	1860?
Suzette et Colinet, ou, Les amants heureux par stratageme.	Piccinni. L.	Italian.	1766-1827
Suzon.	Mulder. I.	French?	1868?
Švanda dudák.	Hřímalý. A.	Bohem'n.	1842
Svanita. (La) (P.p?)	Fiore. (Fiori.) S. A.	Italian.	1692? ?
Svatajanské prody. (Svatojancke proudy?)	Rozkošný. J. R.	Bohem'n.	1833
Sveagaldrar.	Petersen-Berger. W.	Swede.	1867
Svedove v Praga.	Skraup. (Skroup?) J.P.	Bohem'n.	1811-1865
Sventure (le) fortunate.	Guglielmi. P.	Italian.	1727-1804
Svetards (Swetards?) Zauberguertel. (Zauberthal?)	Fisher. A.	German.	1777-1808
Svizzeri. (I due)	Ferrari. G. G.	(See: Suizzeri.)	
Swans. (The wild) (Operetta.)	Huntley. G. F.	English.	1859
Swantowit's Ende. (?)	Stelzner. A.	German.	1861?
Swätlana. (Swaetlana?)	Arnold. Y.	Russian.	1811-1898
Swedish Patriotism. (Opera?)	Bishop. H. R.	English.	1786-1855
Sweepstakes. (Operetta.)	Lane. G. E.	English.	1854-1898
Sweet Ann Page.	Neidlinger. W. H.	(See: Page.)	

Sweet Briar.	Graban. ?	English?	1858?
Sweethearts and Wives.	Nathan. I.	English.	1792-1864
Sweethearts and Wives. (Opera?)	Whitaker. J.	English.	1776-1847
Swetlana.	Cavos. C.	Italian.	1776-1840
Swiss (The) Family Robinson.	Jarvis. C. H.	Americ'n.	1837-1895
Swiss Swains.	Itzel. A.	Americ'n.	1864-1893
Sword. (The broken) (Opera?)	Whitaker. J.	English.	1776-1847
Sybarites (Les), ou, Les Francmaçons de Florence.	Aimon. L. F. (With others.)	French.	1779-1866
Sybarites. (Les)	Rameau. J. P.	French.	1683-1764
Sylph. (The mountain)	Barnett.	(See: Mountain (The) Sylph.)	
Sylphe. (le)	Clapisson. J. L.	French.	1808-1866
Sylphe. (Die) (Operetta.)	Danzi. F.	German.	1763-1826
Sylphen. (Die)	Himmel. F. H.	German.	1765-1814
Sylphes. (les Deux) (Operetta.)	Désaugiers. M. A.	French.	1742-1793
Sylphide, das Seefraeulein. (Operetta.)	Drechsler. J. G. (?)	Bohem'n.	1782-1852
Sylphs. (The) (Opera?)	Fisher. J. A.	English.	1744-1806
Sylvain. (Operetta.)	Grétry. A. E. M.	Belgian.	1741-1813
Sylvain. (Operetta.)	Moulinghem. L. C. (With Legrand and Davesne.)	Dutch.	1753 ?
Sylvain et Lucette, ou, La vendage. (Operetta.)	Quaisain. A.	French.	1766-1828
Sylvanire, ou, Les amis réunis. (Opera?)	Ponchelez. A.	French.	1687? ?
Sylvester, oder, Die Abenteuer einer Neujahrsnacht.	Willemsen. H.	German?	1855?
Sylvia. (Mdlle.)	David. S.	(See: Mademoiselle.)	
Sylvia, oder, Die Macht des Gesanges.	Krebs. K. A.	German.	1804-1880
Sylvia, or, the Country burial.	Lillo. G.	Italian.	1814-1863
Sylvia, or, The forest flower.	Mallandaine. J. F.	English.	1835?
Sylvia.	Parry. Jos.	Welsh.	1841-1903
Sylvia.	Sykes. J. H.	English.	1861?
Sylvie.	Berton. P. M. (With J. C. Trial.)	French.	1727-1780
Sylvie.	Giraud. E.	French.	1837-1892
Sylvie. (P.p?)	Lagarde. Pierre	French?	1717 ?
Sylvio-Sylvia.	Destribaud. P.	French?	1828?
Sympathie (Die) der Seelen. (Opera?)	Grossheim. G. C.	German.	1764-1847
Symphonie, ou, Maître Albert.	Clapisson. A. L.	French.	1808-1866
Syrina.	Ohl. ?	Swede?	1717? ?
Syvsoverdag. (Opera?)	Hartmann. J. P. E.	Dane.	1805-1900
Szakállas (A) farkas. (Operetta.)	Attaya. ?	Hunga'n?	1836?
Szarlatan.	Kurpinski. K. K.	Pole.	1785-1857
Széchi Mária.	Major. J. J.	Hungar'n.	1859
Szekely leány. (Szekely Maedchen?)	Huber. K.	Hungar'n.	1828-1885
Szene aus Mozart's Leben.	Lortzing.	(See: Mozart.)	
Szenen der Vorwelt.	Eberwein. T. M.	German.	1775-1831
Szep Ilon. (Ilonka?)	Brand. M.	(See: Ilka. (Schoen))	
Szewc i Krawcowna. (Opera?)	Elsner. J. X.	German.	1769-1854

T

Tabakskantate.	Miller. J.	German.	1782-1851
Tabardillo.	Torregrosa. ? (Torregrossa?)	Spanish?	1860?
Tabarin.	Bousquet. G.	French.	1818-1854
Tabarin.	Pessard. E. L. F.	French.	1843
Tabarin duelliste. (Operetta.)	Pillaut. L.	French.	1836?
Tabarin. (Le mariage de) (Otherwise: Congiura (La) di Chevreuse.)	Thys. Pauline (Mme. Sébault.)	French.	1836?
Tabarri. (I)	Sciorati. ?	Italian?	1805?
Tabarri. (I dodici) (Operetta.)	Curci. (Curcio?) G.	Italian.	1808-1877
Tabasco.	Chadwick. G. W.	Americ'n.	1854
Tabernera (la) de Londres. (Operetta.)	Arrieta y Corera. P. J. E.	Spanish.	1823-1894
Table (La) et le Logement. (Otherwise: Étudiant, (L') and Student. (Der))	Chelard. H. A. J. B.	French.	1789-1861
Tableau. (Le)	Dalayrac.	(See: Matinée (Une) de Catinat.)	
Tableau (le) parlant. (Operetta.) (Otherwise: Gemaelde. (Das redende))	Grétry. A. E. M.	Belgian.	1741-1813
Tableau (le) parlant. (Operetta.)	Mengozzi. B.	Italian.	1758-1800
Taboo. (The) (Operetta.)	Harradan. R. Ethel (Mrs. Frank Glover.)	English.	1860?
Tabor.	Bendl. K.	Bohem'n.	1838-1897
Tabu.	Hill. A. F.	New Z.	1864?
Tacere ed amare.	Melani. J.	Italian.	1647? ?
Tâche. (La petite)	Roger. V. B.	French.	1853-1903
Tâche (La) de sang. (Operetta.) (P.p?)	Chassaigne. F.	French.	1843
Ta-da-da. (Operetta.)	Dubost. L. A. (?)	French?	1845?
Taddaedl, oder, Der 30 jaehrige ABC-Schuetz. (Operetta?)	Mueller. Wenzel	German.	1767-1835
Taendelmarkt. (Der Wienerische) (Operetta.) (P.p?)	Werner. G. J.	German.	1695-1766
Taenzerin. (Die)	Friedheim. A.	Russian?	1859
Taeuschung ueber Taeuschung, oder, Die zwei Scherze.	Zach. F. C. H.	German.	1781-1822
Tag. (der frohe) (Operetta.)	Uber. C. F. H.	German.	1781-1822
Tag. (der glueckliche) (Operetta.)	Tuch. H. A. G.	German.	1768-1820?
Tag. (Der kritische) (Operetta.	Kremser. E.	German.	1838
Tag (der) der Verlobung.	Fuechs. F. K.	German.	1811-1848
Tag (Der schoenste) des Lebens. (Operetta.)	Blum. K. L.	German.	1786-1844
Tag (Ein) im Pensionat. (Operetta.)	Cursch-Buehren. F. T.	German.	1859
Tag (Ein) in Paris.	"Nicolo" (Isouard.)	(See: Jour (Un) a Paris.)	
Tag (Ein) in Russland.	Dorn. H. L. E.	German.	1804-1892

Tag (Der) nach der Hochzeit. (?) (Hochzeitsmorgen?)	Kaskel. K.	German.	1866
Tagebuch. (Das)	Sutor. W.	German.	1774-1828
Tageloehner. (Der adelige) (Operetta.)	Barta. (Bartha?) J.	Bohem'n.	1744?-1803?
Taglialegno (Il) di Dombar, o, La fedelta fra gli boschi.	Grazioli. G. B. (F?)	Italian.	1770-1820?
Taican, re della Cina. (Il Tartaro nella Cina?)	Gasparini. F.	Italian.	1668-1737
Taide.	Massa. (Duca di) N.	Italian.	1854?-1894
Tailor (The) of Ulm.	Belz. A.	Ameri'n?	1860?
Taï-Tsong.	Guimet. E.	French.	1864?
Tajemstvi.	Smetana. F.	Bohem'n.	1824-1884
Tale. (The fairy) (Opera?)	Arne. M.	English.	1741-1786
Tale. (A Summer's)	(Ballad Opera.) (?)	(London,	1746.)
Tale (A) of other Times. (Operetta.)	Cooke. T. S. (With R.N.C.Bochsa.)	Irish.	1782-1828
Talents. (Les Deux)	Herbain. (Chevalier d')	French.	1734-1769
Talents (les) à la mode.	Moulinghem. L. C.	Dutch.	1753 ?
Talents (les) lyriques.	Rameau.	(See: Fêtes (Les) d' Hébé.)	
Talestri.	Ferrandini. G.	Italian.	1703?-1793
Talestri, regina delle Amazzoni. (May be identical with Ferrandini's work.) (Otherwise: Thalestris, Koenigin der Amazonen.)	"Ermelinde Thalia" (Prinzessin Maria Antonia Walpurga von Baiern.)	German.	1724-1782
Talestri.	Jommelli. N.	Italian.	1714-1774
Talestri. (P.p?)	Hasse. J. A.	German.	1699-1783
Talestri, innamorata di Alessandro Magno.	Sabadini. B.	Italian.	1656? ?
Talestri.	Schwanberg. J. G.	German.	1740-1804
Talisman. (le)	Josse. J. M.	French.	1815
Talisman. (The) (Opera?)	Sanderson. J.	English.	1769-1841
Talisman (Der), oder, Der seltene Spiegel. (Operetta.)	"Kaffka. J. C." (J. C. Engelmann.)	German.	1754-1815
Talisman. (Le) (Operetta.)	Planquette. R.	French.	1850-1903
Talisman. (El)	Mangiagalli. ?	Spanish.	1858?
Talisman. (Der)	Pugno.	(See: Poucette. (La petite.))	
Talisman. (Le) (Operetta.) (P.p?)	Rose. G.	French?	1830?
Talisman. (Le)	Sinsoilliez. G. (Sinsvillier?)	Belgian?	1846-1893
Talisman of the elements. (Operetta?)	Blewitt. Jonathan	English.	1782-1853
Talismano. (Il)	Balfe. (Finished by G. A. Macfarren.)	(See: Knights (The) of the leopard.)	
Talismano (Il), ossia, La terzia crociato in Palestina.	Pacini. G.	Italian.	1796-1867
Talismano. (Il)	Ricci. (Jnr.) L.	Italian.	1852-1906
Talismano. (Il)	Rust. (Rusti?) G. (With Salieri.)	Italian?	1741-1786
Talismano.	Salieri. A.	Italian.	1750-1825
Talismano (Il) di Granata. (Operetta.)	Buongiorno. C.	Italian.	1864-1903
Talismans. (Les)	Jadin. L. E.	French.	1768-1853

Tally-Ho! (P.p?)	Caldicott. A. J. (With Benedict.)	English.	1842-1897
Talma.	Wagner. P. E.	German.	1845?
Talmah.	Berénys. H.	German?	1864?
Talmi-Prinzen. (?)	Konti. J. L.	Hunga'n?	1850-1905
Tamari.	Boris-Scheel. ?	Russian.	1856?
Tamaro. (P.p?)	Schubaur. L.	German.	1753 ?
Tamas Kouli-Kan nell'Indie.	Guglielmi. P.	Italian.	1727-1804
Tamas Kouli-Kan nell'Indie.	Pugnani. G.	Italian.	1727-1803
Tambarano.	?	(Venice,	1764.)
Tambor. (El) (Operetta.)	Hernando. R. J. M.	Spanish.	1822
Tambor (El) de Granaderos.	Chapi y Lorente. R.	Spanish.	1851
Tambour battant.	Dell Acqua. Eva.	Belgian?	1855?
Tambour (le) de Province.	Scio. E.	French.	1766-1796
Tamburlain. (Opera?)	Lenton. J.	English.	1650?-1719
Tamburo (Il) notturno.	Paisiello. G.	Italian.	1741-1816
Tamerlan (El gran) de Persia.	Caballero. M. F. (With M. Nieto.)	Spanish.	1835
Tamerlan.	Reichardt. J. F.	German.	1752-1814
Tamerlan.	Winter. P.	German.	1754-1825
Tamerlane.	Haendel. G. F.	German.	1685-1759
Tamerlano.	"Chelleri." (F. Keller.)	Italian?	1686-1757
Tamerlano.	Cocchi. G. (With Pescetti.)	Italian.	1720-1804
Tamerlano. (Two settings.) (Otherwise: Bajazette.)	Gasparini. F.	Italian.	1668-1737
Tamerlano.	Gini. (Giai?) G. A.	Italian.	1700? ?
Tamerlano.	Guglielmi. P.	Italian.	1727-1804
Tamerlano.	Leo.	(See: Bajazette.)	
Tamerlano.	Mayr. J. S.	German.	1763-1845
Tamerlano.	Mysliweczek. J.	Bohem'n.	1737-1781
Tamerlano.	Paer. F.	Italian.	1771-1839
Tamerlano.	Porpora. N. A.	Italian.	1686-1766
Tamerlano. (Il gran)	Porta. G.	Italian.	1690?-1755
Tamerlano.	Sacchini. A. M. G.	Italian.	1734-1786
Tamerlano.	Sapienza. A.	Italian?	1794 ?
Tamerlano. (Il gran)	Scarlatti. A.	Italian.	1659-1725
Tamerlano. (Two settings.)	Scolari. G.	Italian.	1720-1770?
Tamerlano.	Tadolini. G.	Italian.	1793-1872
Tamerlano.	Vivaldi. A.	Italian.	1680?-1743
Tamerlano. (Il gran)	Ziani. M. A.	Italian.	1653-1715
Tamerlano. (Il gran)	?	(Florence,	1706.)
Taming (The) of the Shrew.	Goetz.	(See: Zaehmung. (Die wiederspenstigen))	
Tamira. (Opera?)	Zumsteeg. J. R.	German.	1760-1802
Tamiri. (Tomiri?)	Galuppi. B.	Italian.	1706-1785
Tamiride.	Buononcini. G. B. (Bononcini?)	Italian.	1672-1750
Tammany.	Hewitt. T.	Ameri'n?	1763? ?
Tammany Hall.	Wales. L.	Ameri'n?	1861?
Tamora.	Elbert. E.	(See: Camorra.)	
Tamori, ossia, L'eroe delle Indie.	Mayr. J. S.	German.	1763-1845
Tanasio.	Draghi. A.	Italian.	1635-1700
Tanassa.	Mayr. J. S.	German.	1763-1845
Tancreda.	Doehler. T.	Italian?	1814-1856
Tancreda.	Peri. A.	Italian.	1812-1880
Tancrède.	"Capelli" (Apell. J. D. von)	German.	1754-1833
Tancrède.	Campra. A.	French.	1660-1744
Tancrède.	Chapuis. A. P. J. B.	French.	1862
Tancrède. (P.p?)	Granier. L.	French.	1740?-1800?
Tancrède de Rohan.	Courcelles. C.	French?	1867?

Tancredi.	Bagglioni. L. (Baglioni?)	Italian.	1730? ?
Tancredi.	Bertoni. F. G.	Italian.	1725-1813
Tancredi.	Garcia. M. del P. V.	Spanish.	1775-1832
Tancredi.	Cardi. F.	Italian.	1754? ?
Tancredi.	Holzbauer. I.	German.	1711-1783
Tancredi.	Pavesi. S.	Italian.	1779-1850
Tancredi.	Rossini. G. A.	Italian.	1792-1868
Tancredi al sepolcro di Clorinda.	Zingarelli. N. A.	Italian.	1752-1837
Tango del Morongo. (?)	Jimenez. J.	Spanish.	1854
Tanière. (La jolie)	Guthmann. ?	French?	?
Tanisia. (La)	Draghi. A. (With Kaiser Leopold)	Italian.	1635-1700
Tanjuscha.	Wolkow. F. G.	Russian.	1729-1763
Tankard. (The silver) (Opera?)	Arnold. S.	English.	1740-1802
Tankredi. (Opera?)	Mueller. Wenzel	German.	1767-1835
Tanner. (Marie) (P.p?)	Ivimey. J. W.	English.	1868
Tanner (The) of York.	(Ballad Opera.)	(London,	1739.)
Tannhaeuser, oder, der Saengerkrieg. (Operetta.)	Binder. K.	German.	1816-1860
Tannhaeuser. (Operetta?)	Brenner. J. E. (?)	Ameri'n?	1844?
Tannhaeuser. (Opera?)	Conradi. A.	German.	1821-1873
Tannhaeuser. (Re-written as, Eckart. (Der getreue))	Mangold. K. L. A.	German.	1813-1889
Tannhaeuser. (Opera?)	Vesque von Puettlingen. J.	Pole.	1803-1883
Tannhaeuser, oder, Der Saengerkrieg auf der Wartburg.	Wagner. W. R.	German.	1813-1883
Tannhaeuser, oder, die Keilerei auf der Wartburg.		(Breslau,	1855.)
Tantalus.	Fieblich. Z.	(See: Suehne (Die) des Tantalus.)	
Tantalusqualen. (Operetta.)	Suppé. F.	German.	1820-1895
Tante. (Die alte)	Maltitz. G. A.	German.	1894-1837
Tante. (Die alte)	Wegern. K.	German.	1849?
Tante. (La grande)	Massenet. J. E. F.	French.	1842
Tante. (La jeune)	Kreubé. C. F.	French?	1777-1846
Tante Agnès. (Operetta.)	Toulmouche. F.	French.	1850
Tante (Die) schlaeft.	Caspers. L. H. J.	(See: Ma tante dort.)	
Tantes. (Les deux)	Michelot. J. B. A.	French.	1796-1852
Tanto bene, tanto (che?) male.	Logroscino. N.	Italian.	1700-1763
Tanzmeister (Der) Pauxl. (Opera?) (P.p?)	Mueller. Ad.	Hungar'n.	1801-1886
Tapada (la) del retiro.	Manent. F.	Spanish.	1827
Tapferkeit.	Haydn. J. M.	German.	1737-1806
Taquinot. (Taquinet?) (Operetta.)	Menge. ?	German?	1857?
Tar. (The benevolent) (Operetta?)	Dibdin. C.	English.	1745-1814
Tar. (The veteran) (Opera?)	Arnold. S.	English.	1740-1802
Tar (The) and the Tartar.	Itzell. A.	Americ'n.	1864-1893
Tarantella.	"Jakobowski" (Belleville. E.)	English.	1860?
Tarara. (Or: Virtu (La) premiata.)	Bianchi. F.	Italian.	1752-1810
Tararaboum-revue. (Opera?)	Missa. E. J. L.	French.	1361

Tarare. (Re-written as, Axur, re d'Ormus, and, in English as, Tarrare, the Tartar Chief.)	Salieri. A.	Italian.	1750-1825
Taras-Bulba.	Berutti. A.	Argent'n.	1865?
Taras-Bulba.	Kaschperow. W. N.	Russian.	1827-1894
Taras-Bulba.	Kuehner. V.	German.	1851
Taras-Bulba.	Lissenko. N. W.	Russian.	1842
Tarchisio. (Opera?)	Soffredini. A.	Italian.	1842?
Tarentule. (La) (Operetta.)	Létange. ?	French?	1839?
Tariotti.	Duprez. G. L.	French.	1806-1896
Tarocchеide. (La) (Operetta.)	Spattini. C.	Italian?	1846?
Tarquinius Superbus.	Gebel. G.	German.	1709-1753
Tarsis et Julie.	?	?	?
Tarsis et Zélie.		(See: Tharsis.)	
Tartare (Il) **nella Cina.**	Gasparini. F.	(See: Taican, Re della Cina.)	
Tartarische (Das) **Gesetz.**		(See: Gesetz.)	
Tartarin sur les Alpes. (Operetta.)	Pessard. E. L. F.	French.	1843
Taruffe.	Scarano. M. O.	Italian.	1843?
Tarufo. (il nuovo)(Opera?)	Gambini. C. A.	Italian.	1819-1865
Tasse. (Le) (P.p?)	Godart. B. L. P.	French.	1849-1895
Tasse. (Le)	Harcourt. E.	French.	1855
Tasse. (La mort du)	Garcia. M. del P. V.	Spanish.	1775-1832
Tasse. (Le retour de) (P.p?)	Péan de la Roche-Jagu Mlle. **E. F.**	French.	1820?-1871
Tasse. (L'ultima ora di Torquato) (?)	Moro. P.	Italian.	1875?
Tasse. (La vision de)	Gilloux. ?	French?	1820?
Tassilone.	Steffani. A.	Italian.	1653-1728
Tasso. (Torquato)	Donizetti. G.	Italian.	1797-1848
Tasso (El) **a Ferrara.**	Pedrell. F.	Spanish.	1841
Tata chez Toto. (Operetta.)	Wachs. F.	French?	1825?
Tata-toto. (Operetta.)	Banès. A. A.	(See: Toto.)	
Tatjana.	Lehár. F.	Hungar'n.	1870
Taube. (Die ruschende) (?)	Taund. E.	German?	1860?
Taucher. (Der)	Kreutzer. K.	German.	1780-1849
Taucher. (Der)	Reichardt. J F	German.	1752-1814
Taucher. (Der)	Uber. F. C. H	German.	1781-1822
Taugenichts. (Der)	Erb. M. J.	Alsasc'n.	1860
Taumaturgo. (il) (Or: Dottor Bellafronte.)	San-Fiorenzo. C.	Italian.	1834
Tausendsassa. (Der) (Operetta.)	Bayer. A.	Bohem'n.	1785 ?
Tausendsassa. (Der) (Operetta.)	Drechsler. J. G.	Bohem'n.	1782-1852
Taverna (La) **de Londres.**	Arrieta. J. E.	Spanish.	1823-1894
Taverna (la) **de Mostacchio.** (Mustaccio?)	Comes. (Cornes?) A.	Italian.	1710? ?
Taverne (La) **des trabans.**	Maréchal. C. H.	French.	1842
Tavernola (La) **abentorosa.**	Cecere. C.	Italian.	1708? ?
Tazia.	Balducci. M. (G?)	Italian.	1807? ?
Tazza (La) **a thé.**	Champs. E. de (Deschamps?)	French?	1835?-1905
Tazza (Una) **di thé.** (P.p?)	Scarano. M. O.	Italian.	1843?
Teatro (Il) **delle passioni emane.**	Draghi. A.	Italian.	1635-1700
Teatro (Il) **in scena.**	Guglielmi. P.	(See: Impresa (L') d'opera.)	
Tebaldo Brusato.	Pontoglio. C.	Italian.	1831-1892

Tebaldo ed Isolina.	Grassi.	(See: Proscritto (il) d'Altemborgo.)	
Tebaldo ed Isolina.	Morlacchi. F.	Italian.	1784-1841
Tecla.	Montfort. ?	Spanish?	1842?
Teilo l'africano.	Coccolo. L.	Italian.	1869?
Teja.	Meckel. J.	German?	1875?
Tejas (De) arriba.	Barbieri. F. A.	Spanish.	1823-1894
Tekeli. (Opera?)	Hook. J.	English.	1746-1827
Tél és tavasz .(Operetta.) (Otherwise: Winter und Fruehling.)	Rosenzweig. W. (With A. Rosenzweig.)	Hunga'n?	1861?
Tela (La) de araña.	Nieto. M.	Spanish.	1849?
Télégone.	Lacoste. ?	French?	1667?
Telegramma. (Un) (Operetta.)	Martini. R.	Italian?	1859?
Telegramma. (Il)	San Fiorenzo. C.	Italian.	1834
Telegraph. (der) (Operetta.)	Teyber. (Tayber?) F.	German.	1756-1810
Telegrapho electrico.	Gomez. A. C.	Brazil'n.	1839-1896
Telemacco.	Badia. C. A.	Italian.	1672-1738
Telemacco, etc. (Telemaco.)	Bertoni. F. G.	Italian.	1725-1813
Telemacco.	Cigalla. (Cipalla?) ?	Italian?	1767? ?
Telemacco.	Cordeiro da Silva. J.	P't'g'ese?	1748? ?
Telemacco, ossia, L'isola di Circe.	Gluck. C. W.	German.	1714-1787
Telemacco. (Telegono?)	Grua. P.	German.	1754-1833
Telemacco. (Una avventura di)	Rebora. N. (A.)	Italian.	1815
Telemacco (Le nozze di ed Antiope.	Mercadante. G. S. R.	Italian.	1797-1870
Telemacco. (Il)	Zingarelli. N. A.	Italian.	1752-1837
Telemacco in Sicilia.	Calegari. A. (Callegari?)	Italian.	1758-1828
Telemaco nell'isola di Calipso.	Mayr. J. S.	German.	1763-1845
Telemacco nell'isola di Calipso.	Sor. (Sors?) F.	Spanish.	1778-1839
Telemach.	Graupner. C.	German.	1683-1760
Telemach auf der Insel Ogygia. (Operetta.)	Triebensee. J.	German.	1760? ?
Telemach, der Koenigssohn aus Ithaka.	Hoffmeister. F. A.	German.	1754-1812
Telemach, Prinz von Ithaka. (Operetta.)	Kauer. F.	German.	1751-1831
Telemach und Kalypso. (P.p?)	Schuermann. G. K.	German.	1675?-1741?
Telemachus	Bishop. H. R.	English.	1786-1855
Telemachus. (P.p?)	Schuermann. G. K.	German.	1675?-1741?
Telemaco. (El joven) (Operetta.)	Rogel. J.	Spanish.	1829
Telemaco en la Albufera. (Operetta.)	Rogel. J.	Spanish.	1829
Telemaco.	Scarlatti. A.	Italian.	1659-1725
Télémaque. (Le jeune) (Operetta.)	Cunius. ?	French?	1850?
Télémaque.	Boieldieu. F. A.	French.	1775-1834
Télémaque, ou, Les fragments des modernes. (Opera?)	Campra. A.	French.	1660-1744
Télémaque, ou, Les Fragments des modernes. (P.p?)	Colasse. P.	French.	1649-1709
Télémaque.	Destouches. A. C.	French.	1672-1749

Télémaque. (Parodie de)	Gilliers. J. C.	French. 1667-1737
Télémaque au temple de Venus. (?)		(Constantinople, 1872.)
Télémaque dans l'ile de Calypso, ou, Le triomphe de la sagesse.	Lesueur. J. F.	French. 1760-1837
Télémaque et Calypso.	Ahlefeldt. von (Graefin)	German. 1780? ?
Télèphe.	Campra. A.	French. 1660-1744
Telephus.	Arnold. K.	German. 1794-1873
Telesilla. (La)		(See: Offendere per amare.)
Tell. (William)	Carr.	(See: Archers. (The))
Tell. (Guillaume)	Grétry. A. E. M. (Re-written by H. M. Berton.)	Belgian. 1741-1813
Tell (William) or A n(arrow) escape. (Operetta.)	Nunn. E. C.	English. 1867?
Tell. (Guillaume) (Otherwise: Tell. (Guglielmo), Vallace, l'eroe scozzese, and, Hofer, the Tell of the Tirol.)	Rossini. G. A.	Italian. 1792-1868
Temistocle.	Bach. J. C.	German. 1735-1782
Temistocle. (P.p?)	Beltrami. L. G.	Italian. ?
Temistocle.	Bernasconi. A.	Italian. 1706?-1784
Temistocle.	Caldara. A.	Italian. 1670-1736
Temistocle.	"Chelleri" (F. Keller.)	Italian? 1686-1757
Temistocle.	Duran. J.	Spanish. 1732? ?
Temistocle.	Finazzi. F.	Italian. 1710 1776
Temistocle.	Jommelli. N.	Italian. 1714-1774
Temistocle. (P.p?)	Latilla. G.	Italian. 1713?-1789?
Temistocle.	Manelli. F.	Italian. 1600?-1670
Temistocle.	Manna. G.	Italian. 1721-1788
Temistocle.	Monza. C.	Italian. 1744-1801
Temistocle.	Orlandini. G. M.	Italian. 1690-1760
Temistocle.	Pacini. G.	Italian. 1796-1867
Temistocle.	Pampani.	(See: Artaserse (Longimano))
Temistocle. (Il) (P.p?)	Pergolese. G. B. (Pergolesi?)	Italian. 1710-1736
Temistocle.	Porpora. N. A.	Italian. 1686-1766
Temistocle.	Ristori. A. (With L. Leo.)	Italian. 1692-1753
Temistocle.	Uhde. J. O.	German. 1725-1766
Temistocle.	Ullinger. A.	German. 1748?-1780
Temistocle.	Ziani. M. A.	Italian. 1653-1715
Temistocle in bando.	Zanettini. A.	Italian. 1649-1721
Temistocle in Persia.	Draghi. A.	Italian. 1635-1700
Tempefői. (Operetta.)	Erkel. A.	Hungar'n. 1846
Tempel (Der) der Dankbarkeit. (Operetta.)	Martelli. F. A. (?)	Italian. 1732? ?
Tempel (Der) des Friedens. (Operetta.) (Otherwise: Tempel (Der) des Schicksals.)	Holly. F. A.	Bohem'n. 1747-1783
Tempelherrn. (Die)	Litolff.	(See: Templiers. (Les))
Temperamente. (Die)	Méhul.	(See: Irato. (L'))
Tempest. (The) (Opera?)	Arne. T. A.	English. 1710-1778
Tempest. (The) (Opera?)	Johnson. R.	English 1550?-1625?
Tempest. (The) (Opera?)	Locke. M.	English. 1632?-1677

Tempest. (The) (Opera?)	Purcell. H.	English.	1658-1695
Tempest. (The)	Smith. (Schmid?) J. C.	German.	1712-1795
Tempesta. (La)	Angelis. A.	Italian?	1875?
Tempesta. (La)	Caruso. L.	Italian.	1754-1822
Tempesta. (La)	Del Frate. R.	Italian.	1870?
Tempesta (La), ossia, Da un disordine ne nasce un ordine.	Fabrizi. V.	Italian.	1765? ?
Tempesta. (La)	Halévy. J. F. F. E.	French.	1799-1862
Tempestad. (La)	Chapi (y Lorente) R.	Spanish.	1851
Tempestaria. (La)	Torchi. L.	Italian.	1858
Tempête. (La)	Urich.	(See: Orage. (L'))	
Tempio (Il) d'amore.	Agricola. J. F.	German.	1720-1774
Tempio (Il) dell'eternità.	?	(Vienna,	1772.)
Tempio (Il) dell'eternità.	Liverati. G.	Italian.	1772 ?
Tempio (Il) della gloria.	Cocchi. G.	Italian.	1720-1804
Tempio (Il) di Cupido.	Maugeri-Zangarra. V.	Italian?	1856?
Tempio (Il) di Diana in Taurica.	Draghi. A.	Italian.	1635-1700
Tempio (Il) di Venere.	Santi-Moilicara. ?	Italian?	1855?
Tempio (il) Gnido.	Borghi. G. B.	Italian.	1740-1803
Templaři na Moravě. (Otherwise: Templer (Die) in Maehren.)	Sebor. K.	Bohem'n.	1843-1903
Templario (Il), oder, Ivanoe. (Otherwise: Templer. (Der))	Nicolai. O.	German.	1810-1849
Temple (Le) de Gnide.	Mouret. J. J.	French.	1682-1738
Temple (Le) de la gloire. (Or: in part, Erigone.)	Rameau. J. P.	French.	1683-1764
Temple (Le) de la postérité.	Rochefort. J. B.	French.	1746-1819
Temple (Le) du destin. (P.p?)	Gilliers. J. C.	French.	1667-1737
Temple (The) of Dulness. (Operetta?)	Arne. T. A.	English.	1710-1778
Temple (The) of Hymen.	Wight. F. C.	Americ'n.	1859
Temple (The) of love.	"Saggione. G. F." (Fedeli. G.)	Italian.	1675? ?
Temple (The) of Minerva.	Hopkinson. F.	Ameri'n?	1737?-1791
Templer. (Der)	Nicolai.	(See: Templario. (Il))	
Templer (Die) in Maehren.	Šebor.	(See: Templaři na Moravě.)	
Templer (Der) und die Juedin.	Marschner. H. A.	German.	1795-1861
Templiers. (De) (P.p?) (Otherwise: De Templiers.)	Bouman. M. J.	Dutch.	1858
Templiers. (Les) (Or: Tempelherrn. (Die))	Litolff. H. C.	English?	1818-1891
Tempo. (El buen)	Barbieri. F. A.	Spanish.	1823-1894
Tempo (Il) fa giustizia a tutti, etc.	Paer. F.	Italian.	1771-1839
Tempo (Il) scopre la verità.	Grazioli. G. B.	Italian.	1770-1820
Tempo (Il) scuopre (sic.) la verità.	Rutini. F.	Italian.	1767-1827
Tempranica. (La) (Operetta?)	Jiminez. J.	Spanish.	1854
Tenderfoot. (The) (Operetta?)	Hertz. H. L.	Ameri'n?	1873?
Tenderos. (Los) (Operetta.)	Rubio. A. (With Estellès.)	Spanish.	1849?
Ténèbres. (Les)	Candiolo. L.	Italian?	1874?
Tenella. (Fenella?)	Kazinski. V.	Russian.	1812-1870
Tenente (Il) ed il Colonello.	Moretti. G.	Italian.	1807-1884
Teneur (le) de livres.	Schermers. F. C.	Belgian.	1822-1874

Teniers.	Peelaert. A. P. M. G.	Belgian.	1793-1876
Teniers. (David)	Maurer. F. A.	German.	1777-1803
Teniers. (David)	Ots. C.	Belgian.	1775?-1845
Teniers. (P.p?)	Van der Lindes. C.	Dutch.	1839
Teniers te Grimbergen.	Van Duyze. F.	Belgian.	1843
Tenor (Un) jubilardo.	?	(Milan,	1879.)
Ténor (Un) très léger. (Operetta.)	Hérve. F. "Ronger"	French.	1825-1892
Tenorio en Napoles. (Operetta.)	Liñan. ? (With Videgain.)	Spanish?	1870?
Tentation. (La)	Halévy. J. F. F. E. (With C. Gide.)	Fernch.	1799-1862
Tentation. (La)	Talexy. A.	French.	1821-1881
Tentation (La) d'Antoine. (Operetta.)	Déjazet. E.	French.	1825?-1880
Tentation (La) de Zi-Pan-Gou. (Operetta.)	Mansour. A.	French.	1830?
Tentazide (La) di Gésu.	Cortara. C.	(See: Gésu.)	
Teodolinda.	Andreozzi. G.	Italian.	1763-1826
Teodolinda.	Gardi. F.	Italian.	1754? ?
Teodora,ossia, La figlia dell'Arotroso.	Meola. L.	Italian.	1845
Teodora.	Perti. G. A.	Italian.	1661-1756
Teodora (La) Augusta.	Scarlatti. A.	Italian.	1659-1725
Teodora Augusta.	Gabrieli. D. (Gabrielli?)	Italian.	1640?-1690
Teodora Augusta. (P.p?)	Vignola. G.	Italian.	1671? ?
Teodorica. (?)	Porpora. N. A.	Italian.	1686-1766
Teodorico.	Buini.(Buina?) G. M.	Italian.	1688? ?
Teodorico.	Porta. G.	Italian.	1690?-1755
Teodoro.	Pavesi. S.	Italian.	1779-1850
Teodoro (Il re) in Venezia.	Finali. L.	Italian.	1796? ?
Teodoro (Il re) in Venezia. (Otherwise: Théodore (Le Roi) a Venise.)	Paisiello. G.	Italian.	1741-1816
Teodosio. (Il)	Fux. J. J. (With Caldara and Gasparini.)	German.	1660-1741
Teodosio. (Il)	Scarlatti. A. (?)	Italian.	1659-1725
Teodosio. (Il)	Ziani. M. A.	Italian.	1653-1715
Teodosio il giovane.	Amadei. (Attilio?) F.	Italian.	1683? ?
Teofane.	Lotti. A.	Italian.	1667?-1740
Teppichhaendler. (Der)	Eberwein. K.	German.	1786-1868
Teraminta.	Carey. H.	English.	1685-1743
Teraminta.	Smith.(Schmid?) J. C.	German.	1712-1795
Teraspe, ovvero, Innocenza giustificata. (P.p?)	Buononcini. M. A. (Bononcini?)	Italian.	**1675?-1726**
Térésa. (Opera?)	Rifaut. L. V. E.	French.	1798-1838
Teresa di San Cyran e Cianfaldoni.	Campanelli. Fil.	Italian.	1790? ?
Teresa e Claudio, ossia, L'amore irritato, etc.	Farinelli. G.	Italian.	1769-1836
Teresa Navagero.	Guglielmi. L.	Italian.	1799? ?
Teresa Raquin.	Coop.	(See: Raquin.)	
Teresa Vedova. (Operetta.)	Trento. V.	Italian.	1761-1827?
Teresa e Wilk.	Puccita. (Pucitta?)	(See: Wilk.)	
Terme (Le) du voyage.	Piccinni. L. A.	Italian.	1779-1850
Termidoro.	Mascheroni. E.	Italian.	1871?
Termino medio.	Chapi (y Lorente) R.	Spanish.	1851
Terno (un) al Lotto. (Operetta.)	Frondoni. A. (?)	Italian.	1812-1891
Terno (Il)del lotto stornato. (Otherwise: Biglietto (Il) del lotto stornato.)	Raimondi. P.	Italian.	1786-1853

Terno (Il) secco. (Operetta.) (Or: Ternengewinnst. (Der))	Dittersdorff, C. Ditters von	German.	1739-1799
Terpando in Eluisi.	Nasolini. S.	Italian.	1768-1805?
Terpsichore.	Haendel. G. F.	German.	1685-1759
Terre (La) Bonne.	Harvey. Roberta	Canadian.	1873?
Terre (la) et la Lune (P.p?)	Henrion. P.	French	1819-1901
Terreurs (Les) de M. Péters.	Poisot. C. E.	French.	1822-1904
Terrible Hymen.	Jonas. E.	(See: Avant la noce.)	
Terza (La) lettera ed il terzo Martinello.	Farinelli. G.	Italian.	1769-1836
Teseo in Atene.	Zanettini. A.	(See: Medea.)	
Teseo. (Theseus)	Haendel. G. F.	German.	1685-1759
Teseo.	Lima. I. F.	P't'guese.	1743?-1822
Teseo. (Il)	Moniglia. G. A.	Italian.	1647? ?
Teseo a Stige.	Nasolini. S.	Italian.	1768-1805?
Teseo (Il ritorno di) dal labrinto di Creta.	Draghi. A.	Italian.	1635-1700
Teseo. (Il ritorno di) (?)	Mayr. J. S.	German.	1763-1845
Teseo. (Il ritorno di) (?)	Orlandi. F.	Itailan.	1777-1840
Teseo. (Il ritorno di) (?)	Westmoreland. (Lord)	English.	1784-1859
Teseo in Creta.	Albinoni. T.	Italian.	1674-1745
Teseo in Creta.	Conti. F. B.	Italian.	1681-1732
Teseo in Creta.	Caluppi. B.	(See: Arianna e Tesio.)	
Teseo (Il) riconosciuto.	Spontini. G. L. P.	Italian.	1774-1851
Teseo tra le rivali.	Freschi. G. D.	Italian.	1640-1690
Tesoro. (Il)	Mazzinghi. J.	Italian?	1765-1844
Tesoro. (Il)	Sborghi. G. M.	Italian.	1814
Tesoro (El) del estomago. (Operetta.)	Montesinos. ?	Spanish.	1870?
Tesoro (un) escondido.	Barbieri. F. A.	Spanish.	1823-1894
Tesoro (Il) insidiato. (Opera?)	Naumann. J. G.	German.	1741-1801
Tessalonica. (La)	Draghi. A.	Italian.	1635-1700
Tessalonica. (La)	Pasquini. B.	Italian.	1637-1710
Testa (la) di bronzo, ossia, La solitaria capanna.	Fontemaggi. G.	Italian	1805? ?
Testa (la) di bronzo.	Mela. V.	Italian.	1821-1897
Testa (la) di bronzo.	Mercadante. G. S. R.	Italian.	1797-1870
Testa (la) di bronzo, ossia, la capanna solitaria.	Soliva. C. E.	Italian.	1792-1853
Testa (la) maravigliosa.	Generali. P.	Italian.	1783-1832
Testa (la) riscaldata.	Gnecco. F.	Italian.	1769-1810
Testa (la) riscaldata.	Paer. F.	Italian.	1771-1839
Testa (la) riscaldata.	Pavesi. S.	Italian.	1779-1850
Testament. (le) (Or: Billets doux. (Les))	Auber. D. E. F.	French.	1782-1871
Testament. (le)	Ermel. L. C.	French?	1798-1870
Testament. (le)	Lemière de Corvey. J. F. A.	French.	1770-1832
Testament. (Das) (Operetta.)	Roehm. G. H.	German.	1755 ?
Testament. (Das) (Operetta.)	Wallenstein. M.	German.	1843-1897
Testament. (Das) (Operetta.)	Wallner. F.	German.	1855?
Testament (Le) de bric-à-brac.	Pizzi. E.	(See: Bric-a-brac (The) will.)	
Testament (le) de M. de Crac. (Operetta.)	Lecocq. A. C.	French.	1832
Testament (Le) de Polichenelle. (Operetta.)	Hervé. F. "Ronger"	French.	1825-1892
Testament (Das) des Herzogs. (Operetta.)	Seydel. G.	German?	1855?

Testamento (Il) a sei mille franchi. (Opera?)	Farinelli. G.	Italian.	1769-1836
Testamento (El) azul.	Barbieri. F. A. (With Aceves and Oudrid.)	Spanish.	1823-1894
Testamento (O) dal velha.	Cardosa. C.	P't'guese.	1850
Testamento (Il) del zio Saverio, ossia, Amor la vince.	Galasso.(Galassi?) V.	Italian.	1856?
Testamento (Il) di Figaro.	Cagnoni. A.	(See: Figaro.)	
Testamento (El) y la clave. (Operetta)	Rubio. A. (With Epino.)	Spanish.	1849?
Teste (Le) deboli.	Salari. F.	Italian.	1751 ?
Teste (Le) di gesso.	Burali-Forti. C.	Italian.	1883-1905
Testoride argonauta.	Carvalho. J. de Sousa	P't'guese.	1739?-1794?
Tête (La) de Méduse.	Scard.	(See: Méduse.)	
Tête-d'or. (P.p?)	Lazarus. G.	German.	1861
Tête (la) enchantée.	Paliard.	(See: Alchimiste. (l'))	
Tetemre Hivas.	Farkas. E.	Hungar'n.	1852
Teti.	Bertali. A.	Italian.	1605-1669
Teti (Le nozze di) e di Peleo. (Otherwise: Noces (Les) de Pelée et Thétis.)	Cavalli. F. P.	Italian.	1600?-1676
Tetide.	Gluck. C. W.	German.	1714-1787
Tetide in Sciro.	Scarlatti. D.	Italian.	1685-1757
Tetis und Pelée.	Uttini. F. A.	(See: Thetis och Peleus.)	
Teuba. (Opera?) (P.p?)	Manfroce. N. A.	Italian.	1791-1813
Teufel. (Der ausgepruegelte) (Operetta.)	Walter. I.	Bohem'n.	1759-1822
Teufel. (Der gepruegelte)	Streicher. ?	German.	1746? ?
Teufel. (Der hinkende)		(See: Astaroth.)	
Teufel (Der neue krumme) (Otherwise: Asmodeus, etc.)	Haydn. F. J.	German.	1732-1809
Teufel. (Der lebendige)	Konti.	(See: Eleven ordoeg.)	
Teufel (der) auf Erden. (Operetta.)	Suppé. F.	German.	1820-1895
Teufel (Der) ein Hydraulikus. (Operetta.)	Metka. A. C.	German.	1772 ?
Teufel (Der)in allen Ecken.	Holly.	(See: Weiber. (Die verwandelten.))	
Teufel (Der) ist los. (Operetta.)	Duniecki. S.	Pole?	1836?
Teufel (Der) ist los. (Operetta.) (Otherwise: Schuster, (Der lustige) and, Weiber. (Die verwandelten))	Hiller. J. A.	German.	1728-1804
Teufel (Der) ist los.	Portogallo.	(See: Diavolo (Il) a quattro.)	
Teufel (Der) ist los. (Otherwise: Weiber. (Die verwandelten))	Standfuss. ?	German.	1722?-1756
Teufel (Der) ist los.	Weber. F. A.	(See: Weiber. (Die verwandelten.)	
Teufel (Der) und die wilde Kaethe. (?)	Dvořák. A.	Bohem'n.	1841-1904
Teufel (Der) und der Schneider. (Operetta.)	Destouches. F. S.	German.	1772-1844
Teufelchen (Das) auf der Himmelsweise.	Reinecke. K. H. C.	German.	1824

Teufel's (Des) Anteil.	Auber.	(See: Part (Le) du Diable.)	
Teufelsbruecke. (Die)	Tomaschek. T.	Bohem'n?	1861?
Teufelsglocke. (Die) (Operetta?)	Fuchs. R.	German.	1847
Teuels (Des) Lustschloss. (Operetta.)	Dieter. (Dietter?) C.L.	German.	1757-1822
Teuels (Des) Lustschloss. (Operetta.)	Reichardt. J. F.	German.	1752-1814
Teufelsmauer. (Die) (Or: Teufelswand. (Die))	Smétana. F.	Bohem'n.	1824-1884
Teufelsmuehle (Die) auf dem Wienerberge. (Operetta.)	Mueller. Wenzel	German.	1767-1835
Teufels (Des) Pergament.	Schattmann. A.	German.	1874?
Teufelstein (Der) bei Meodling.	Mueller. Wenzel	German.	1767-1835
Teufelsturm (Der) bei Linz.	Sigora von Eulenstein. A. H.	German.	1772-1821
Teufelswand. (Die)	Smétana.	(See: Teufelsmauer. (Die))	
Teufels (Des) Weib. (Operetta.)	Mueller. Ad.	Hunga'n?	1839-1901
Teuzzone.	Ariosti. A.	Italian.	1660-1733
Teuzzone.	Fiorè. (Fiori?) S. A. (With Casanova.)	Italian.	1692? ?
Teuzzone.	Lotti. A.	Italian.	1667?-1740
Teuzzone.	Magni. P. (With C. Monari.)	Italian.	1669? ?
Teuzzone.	Niccolini. G. (Nicolini?)	Italian.	1771-1842
Thaddael auf der Wanderschaft. (Operetta.)	Eulenstein. Sigora	German.	1772-1821
Thaddael auf der. Zwergeninsel.	Mueller. Wenzel	German.	1767-1835
Thais.	Massenet. J. E. F.	French.	1842
Thal. (Das gluecklich)	Eulenstein. Sigora	German.	1772-1821
Thal (Das) der Gnomen. (Operetta.)	Mueller. Wenzel	German.	1767-1835
Thal (Das) der Gnomen.	Volkert. F.	Bohem'n.	1767-1845
Thal (Das) von Barcellonetta.	Ritter. P.	German.	1760-1846
Thalestris, Koenigin der Amazonen.		(See: Talestri.)	
Thalestris. (Die grossmuethige)	Foertsch. J. P.	German.	1652-1732
Thalie au nouveau théâtre.	Grétry. A. E. M.	Belgian.	1741-1813
Thamara.	Bourgault-Ducondray L. A.	French.	1840
Thamris.	Nouges. J.	French?	1874?
Tharsis et Zélie.	Rebel. F.	French.	1701-1775
Thaten (Die) von Herkules.	Rolle.	(See: Herkules.)	
Thé (Le) de Polichinelle. (Operetta.)	Poise. J. A. F.	French.	1828-1892
Thea, or, Solomon's treasure	Phipps. A. J.	English.	1836?
Théagène et Chariclée.	Desmarets. H.	French.	1662-1741
Theatrical (The) Candidates.	Bates. W.	(See: Candidates.)	
Theatricals. (Private) (Opera?)	Dibdin. C.	English.	1745-1814
Thécla, ou, Boer en duivel.	Mertens. J.	Belgian.	1834-1903
Thémire.	Duni. E. R.	Italian.	1709-1775
Thémistocle.	Philidor. F.A. Danican.	French.	1726-1795

Theodora. (Opera?)	Fuerst. W. W.	Ameri'n?	1852
Theodora. (Opera?)	Massenet. J. E. F.	French.	1842
Théodore. (Operetta.)	Davaux. J. B.	French.	1737-1822
Théodore (Le roi) à Venice.	Bigatti. C.	(See: Theodoro.)	
Théodore et Jenny.	Bigatti. C.	Italian.	1779-1854
Théodore et Paulin. (Operetta.) (Otherwise: Épreuve (L') villageoise.)	Grétry. A. E. M.	Belgian.	1741-1813
Theodosia. (?)	Niccolini. G. (Nicolini?)	Italian.	1762-1842
Theodule und seine Soehne.	Sarti. G.	Italian.	1729-1802
Théonis, ou, Le toucher. (Opera?)	Berton. P. M. (With Granier and Trial.)	French.	1727-1780
Théonoé.	Salomon. ?	French.	1661-1731
Theora.	Trucco. E. E.	German?	1860?
Theresa.	?	(Italy,	1895.)
Theresa, or, The Orphan of Geneva.	Schira. F.	Maltes'n.	1815-1883
Thérèse.	Carafa de Colobrano. M. H. F. V. A. P.	Italian.	1787-1872
Thérèse.	Massenet. J. E. F.	French.	1842
Therese e Claudio.	Roesler. Joseph	Bohem'n.	1750-1792
Therese Krones. (Opera?) (P.p?)	Mueller. Ad.	Hungar'n	1801-1886
Thésée.	Gossec. F. J.	Belgian.	1734-1829
Thésée.	Lulli. G. B.	Italian.	1633-1687
Thésée.	Mondonville. J. J. C	French.	1711-1772
Thésée. (Le fils de)	Julien.	(See: Fils (Le) de, etc.)	
Theseus.	Haendel.	(See: Teseo.)	
Theseus.	Strungk. N. A.	German.	1640-1700
Theseus und Ariadne.	Fischer. A.	German.	1777-1808
Theseus und Helena.	Kobelius. J. A.	German.	1674-1731
Thespis.	Sullivan. A.	English.	1842-1900
Thespis Traum. (Opera?)	?	(Vienna,	1801.)
Thétis, ou, La naissance d'Achille.	"Batistin" (J. B. Stuck.)	German.	1680?-1755
Thétis et Pélée. (Opera?)	Borde. J. B. de la (Laborde?)	French.	1734-1794
Thétis et Pélée.	Colasse. P. (With Campra. A.)	French.	1649-1709
Thétis et Pélée.	Champein. S.	French.	1753-1830
Thetis och Pelée.	Wellander. J.	Swede?	1740? ?
Thetis och Peleus. (Or: Thetis und Pelée.)	Uttini. F. A. B.	Italian.	1723-1795
Theurdank.	Thuille. L. W. A. M.	German?	1861
Thevelindens Liebe. (Opera?)	"Meyerbeer. G." (Beer. J L.)	German.	1791-1864
Thibaut de Champagne.	Missa. E. J. L.	French.	1866
Thieves. (The forty) (Opera?)	Kelly. M.	Irish.	1762-1826
Thimour. (?)	Planquette. R.	French.	1850-1903
Thirty Thousand.	Davy. J. (With Braham and Reeve.)	English.	1763-1824
Thi-Teu.	Rey. F. Le	French.	1851?
Thomas.	Sobolewski. J. F. E.	German.	1804-1872
Thomas and Sally.	Arne. T. A.	English.	1710-1778
Thomasnacht. (Die) (Operetta.)	Destouches. F. S.	German.	1772-1844
Thomasnacht. (Die) (Operetta.)	Winter. P.	German.	1754-1825

Thomyris, queen of Scythia. (Tomiri?)	Buononcini. G. B. (?) (With Haym.)	Italian.	1672-1750
Thorgrim.	Cowen. F. H.	English?	1852
Thorheit (Kurze) ist die beste.	André.	(See: Freier. (Der alte))	
Three Black Cloaks.	Bucalosi.	(See: Manteaux (Les) noirs.)	
Three (The) Dragoons.	de Koven. R.	American. (See: Dragoons.)	
Three miles from Paris. (Opera?)	Whitaker. J.	English.	1776-1847
Thronfolge (Die) in Sidon.	Sarti. G.	Italian.	1729-1802
Thronfolger. (Der) (Operetta.)	Brassin. L.	German?	1840-1884
Throw Physic to the dogs. (Opera?)	Arnold. S.	English.	1740-1802
Thuermers (Des) Toechterlein.	Rheinberger. J. G.	German.	1839-1901
Thule. (Die letzten Tage von)	Rauchnecker. G. W.	German.	1844-1906
Thumance. (P.p?)	Van den Eden. J. B.	Belgian.	1842
Thunichtgut. (Der)	Mueller. Wenzel	German.	1767-1835
Thurm (Der) in Walde, oder, Alphonsine. (Operetta)	Haeser. A. F.	German.	1779-1844
Thurm (Der) zu Babel. (Opera?)	Rubinstein. A. G.	Russian.	1829-1894
Thusnelda und der Triumphzug des Germanicus.	Gramann. K.	German.	1842-1897
Thusnelda.	Scheibe. J. A.	German.	1708-1776
Thusnelda. (Opera?)	Seyffardt. E. H.	German.	1859
Thyl Eulenspiegel.	Blockx. J.	(See: Eulenspiegel.)	
Tia (La) cirila. (Operetta.)	Nieto. M.	Spanish.	1849?
Tia (una) in Indias.	Rogel. J.	Spanish.	1829
Tiberino (Il) falso.	Pollarolo. C. F.	Italian.	1653-1722
Tiberio Imperatore d'Oriente.	Gasparini. F.	Italian.	1668-1737
Tiberio Imperatore d'Oriente. (P.p?)	Scarlatti. A	Italian.	1659-1725
Tiberio Sempronio Gracco.	Sarri. D.	(See: Tito Sempronio, etc.)	
Tiberio Sempronio Gracco.	Scarlatti. A.	(See: Tito Sempronio, etc.)	
Tiberio. (La generosita di)	Lapis-Santo. (Santo-Lapis?) (With B. Cordans.)	Italian?	1709? ?
Tibulle et Délie. (Otherwise: Saturnales, (Les) and, Fêtes (Les) Grecques et Romaines.)	Beaumesnil. Henriette. A. V.	French.	1758-1813
Tibulle et Délie. (Or: Saturnales. (Les))	Blamont. F. C. (Colin?)	French.	1690-1760
Ticão (El) negro.	Machado. A.	P't'guese.	1863?
Tic-tac. (Operetta.)	Breton y Hernandez T.	Spanish.	1850
Tida.	Noronha. F.	P't'guese.	1820-1881
Tiefland.	Albert. E. F. D'	Scotch?	1864
Tierra. (Operetta.)	Llanos y Berete. A.	Spanish.	1841
Tierruca. (La)	Saco del Valle.	Spanish.	1870?
Tie Saters. (?) (Opera?)	Reissiger. F. A.	German.	1809-1883
Tieteberga.	Vivaldi. A.	Italian.	1680?-1743
Tige de lotus. (Operetta.)	Serpette. H. C. A. G.	French.	1846-1904
Tiger (Der) im Zaubergebirge.	Mueller. Wenzel	German.	1767-1835
Tigrane, re d'Armenia.	Albinoni. T.	Italian.	1674-1745

Tigrane.	Arena. G.	Italian.	1708? ?
Tigrane, re d'Armenia.	Buononcini (M.) A. (Bononcini?)	Italian.	1675?-1726
Tigrane.	Celoniat. I.	Italian.	1739? ?
Tigrane.	Colla. G.	Italian.	1730-1806
Tigrane.	Gasparini. F. (With F. Conti and G. M. Orlandi.)	Italian.	1668-1737
Tigrane.	Gluck. C. W.	German.	1714-1787
Tigrane.	Guglielmi. P.	Italian.	1727-1804
Tigrane. (Il) (P.p?)	Hasse. J. A.	German.	1699-1783
Tigrane.	Lampugnani. G. B.	Italian.	1706-1790?
Tigrane.	**Paganelli. G. A.**	Italian.	1717? ?
Tigrane.	Piccinni. N.	Italian.	1728-1800
Tigrane.	Righini. V.	Italian.	1756-1812
Tigrane.	Lapis-Santo. (Santo-Lapis?)	Italian?	1709? ?
Tigrane, ovvero, L'Egual (L') impegno d'amore.	Scarlatti. A.	Italian.	1659-1725
Tigrane.	Tozzi. A.	Italian.	1736-1815
Tigre. (le) (Operetta.)	Ettling. E.	German.	1820?
Tigre (Le) de Ceylan. (Operetta.)	Zoboli. G. (With others.)	Italian.	1821-1884
Tigre (El) de mar. (Operetta.)	Zubiaurre. V.	Spanish.	1837
Tiharny astroma. (Otherwise: Belagerung (Die) von Tiharny.)	Thern. K.	Hungar'n.	1817-1886
Tilburina, or, The Spanish Armada. (P.p?)	Rowley. C. E.	English.	1840
Tilda.	Cilea. F.	Italian.	1867
Till Eulenspiegel.	Rezniček.	(See: Eulenspiegel.)	
Timantes. (A re-arrangement of, Demophoon.)	Lindpainter. P. J.	German.	1791-1856
Timbale (La) d'argent. (Operetta.)	Vasseur. F. A. J. L.	French.	1844
Timbre (le) d'argent.	Saint-Saëns. C. C.	French.	1835
Time's a tell-tale. (Operetta.)	Kelly. M.	Irish.	1762-1826
Timide (Le),ou, Le nouveau seducteur.	Auber. D. F. E.	French.	1782-1871
Timocrate.	Leo. L .	Italian.	1694-1746
Timoleone.	Nasolini. S.	Italian.	1768-1805?
Timone misantropo.	Draghi. A.	Italian.	1635-1700
Timone misantropo.	Leopold. I. (Kaiser von Deutschland.)	German.	1658-1705
Timour, the Tartar. (Opera?)	King. M. P.	English.	1773-1823
Timplaos. (Los) (Operetta.)	Jiminez. J.	Spanish.	1854
Timpano. (Il) (Operetta.)	Forte. M.	Italian?	1861?
Tindaride.	Traetta. T. M. F. S.	Italian.	1727-1799
Tinker (The)and the Fairy.	Esposito. M.	Italian.	1855
Tin-Ko-Ka. (Operetta.)	Samao. (?) ?	P't'guese.	1861?
Tintagile. (La mort de)	Nouges. J.	French?	1874?
Tintano. (Operetta.)	Rose. G.	French?	1830?
Tintoret. (Le)	Dietrich. A. H.	German.	1829
Tio (El) Caniytas.	Soriano-Flertes. M. (Piqueras.)	Spanish.	1817-1880
Tio (El) de Alcala. (Operetta.)	Montesinos. ?	Spanish.	1870?
Tio (Un) modelo. (Operetta.)	Saco del Valle.	Spanish.	1870?

Tio (El) vivo.	Taboada. Z.	Spanish?	1836?
Tios (Los) de sus sabrinos. (?) (Operetta.)	Sunyer. R. L.	Spanish	1833
Tiphaine. (?)	Neuville. V.	Belgian.	1863
Tiple (La) mimada. (Operetta.)	Lleo. ?	Spanish.	1869?
Tiq, or, settled at last.	Lavallee. C.	Ameri'n?	1842-1891
Tirador (El) de Palomas.	Vives. A.	Spanish.	1871
Tiranni (I due) al soglio.	Sartorio. G.	Italian.	1622? ?
Tirannide (La) abbatuta dalla virtù.	Draghi. A. (With Kaiser Lepold I.)	Italian.	1635-1700
Tirannide (La) dell'interesse.	Sbarra. F.	Italian.	1628? ?
Tiranno (Il) deluso.	Orgiani. T.	Italian.	1656?-1714?
Tiranno (Il) di Colco.	Melani. J.	Italian.	1647? ?
Tiranno (Il) Eroe.	Albinoni. T.	Italian.	1674-1745
Tiranno (Il) geloso.	Pavesi. S.	Italian.	1779-1850
Tiranno (Il) umiliato dell'amore. (Otherwise: Meraspe.)	Pallavacini. C.	Italian.	1630-1688
Tirano (El) de Ormus. (Opera?)	?	(Madrid,	1793.)
Tircis et Margoton. (Operetta.)	Lavaine. F.	French.	1810?-1893
Tireuse (la) des cartes.	Piccinni. L. A.	Italian.	1779-1850
Tireuse (la) des cartes.	Saint-Amans. L. J.	French.	1749-1820
Tirfing.	Stenhammar. W.	Swede.	1871
Tiridate. (Opera?)	Caldara. A.	Italian.	1678?-1736
Tiridate.	David. S.	French.	1836-1895
Tiridate.	Legrenzi. G.	Italian.	1625?-1690
Tiridate. (P.p?)	Schuermann. G. K.	German.	1675?-1741?
Tirinto. (P.p?)	Pasquini. B.	Italian.	1637-1710
Tiroler (Der) Jaeger, Kasperl, Landsturm, Wastel.		(See these nouns.)	
Tirolese. (La)	Magazzari. G.	Italian.	1808-1872
Tirsi. (Opera?)	Caldara. A. (With A. Lotti and A. Ariosti.)	Italian.	1670-1736
Tirsi, Fili a Clori.	Banchieri. A.	Italian.	1565?-1634
Tirza.	Lombardi. F.	Italian.	1867?
Tischlerfamilie. (Die musikalische)	Mueller. Wenzel	German.	1767-1835
Titani. (I)	Aiblinger. J. K.	German.	1779-1867
Titania.	Grosheim. G. C.	German.	1764-1847
Titania.	Hue. G. A.	French.	1858
Titanomachia. (La)	Cafarelli. L.	Italian.	1874?
Tit for Tat.	Arnold. S. (?)	(See: Così fan tutte.)	
Tit for Tat. (Operetta.)	Robyn. A. G.	Americ'n.	1860
Titilla hadnag. (Operetta.)	Serly. (Serby?) L.	Hunga'n?	1862?
Titkos (A) csok.	Bator.	(See: A titkos csok.)	
Tito. (La clemenza di)		(See: Clemenza.)	
Tito.	Bernasconi. A.	Italian.	1706-1784
Tito.	Cesti. M. A.	Italian.	1620?-1669
Tito. (Il trionfo di)	Raimondi. P.	Italian.	1786-1853
Tito e Berenice.	Caldara. A.	Italian.	1670-1736
Tito e Berenice.	Nasolini. S.	Italian.	1768-1805?
Tito Manlio.		(See: Manlio.)	
Tito nelle Gallie.	Insanguine. G.	Italian.	1744-1796
Tito nelle Gallie.	Minoja. A.	Italian.	1762-1825
Tito (Tiberio?) Sempronio Gracco.	Sarri. (Sarro?) G. B.	Italian.	1678-1842?

Tito (Tiberio?) Sempronio Gracco.	Scarlatti. A.	Italian.	1659-1725
Tito Vespasiano.	"Portogallo" (Portugal. M.)	P't'guese.	1762-1830
Tito Vezio.	Giovannini. A.	Italian.	1842-1903
Titon (Triton?) e l'aurore. (Or.: Fêtes (Les) de Thetis.)	Bury. B.	French.	1720 ?
Titon e l'Aurore.	Mondonville. J. J. C.	French.	1711-1772
Titone.	Cavalli. P. F.	Italian.	1600?-1676
Titone e d'Aurore. (Gli amori di)	Torri. (Tori?) P.	Italian.	1665?-1737
Titus.	Hasse. J A	German.	1699-1783
Titus.	Horzizky F	Pole.	1743? ?
Titus.	Mozart	(See: Clemenza di Tito.)	
Titus.	Salomon. J. P.	German.	1745-1815
Titus Andronicus. (Operetta?)	Clark. J.	English.	1669?-1707
Titus et Bérénice. (Operetta.)	Gastinel. L. G. C.	French.	1823
Tivoli. (Operetta.)	Mueller. Ad	Hungar'n	1801-1886
Tivolini, der Bandit von Palermo.	Lecocq.	(See: Pompon. (Le))	
Tizianello.	Mancinelli. L.	Italian.	1848
Tizianello. (Operetta.)	Rosé. (Rosenthal.) E.	Russian?	1860?
Tizio, Cajo, e Sempronio.	Buonomo. A.	Italian.	1829-1903
Toberne, ou, le Pêcheur suédois. (Operetta.)	Bruni. A. B.	Italian.	1759-1823
Tocar el violon. (Operetta.)	Cereceda. G.	Spanish.	1840?
Tochter. (Des Bettler's)	Elster. D.	German.	1796-1857
Tochter (Die) der Haide. (Operetta.)	Weissleder. F.	German?	1861?
Tochter (Die) der Wueste.	Schmitt. A.	German.	1788-1866
Tochter (Die) des Paechters.	Caudella. E.	Rouma'n.	1841
Tochter (Die) des Pashas.	Heise.	(See: Paschaens Datter.)	
Tochter (Die) des Soldaten. (P.p?)	Goerner. G.	German?	?
Tochter (Die) Jephta. (Opera?) (P.p?)	Maurice. P.	Swiss.	1868
Tochter. (Pharao's)	Schletterer. H. M.	German.	1824-1893
Tod (Der) Oskars.	Kastner. J. C.	(See: Oskars Tod.)	
Tod (Der) des grossen Pans.	Bronner. G.	German.	1666-1724
Todtenglocke. (Die) (Operetta.)	Reiger. G.	German.	1764 ?
Toechter (Die drei) Cekrops.	Strungk.	(See: Cekrops.)	
Toechter (Die) des Dionysos. (Operetta.)	Brandl. (Jnr.) J.	Bohem'n.	1833
Toeffel und Dorchen.	Dezède.	(See: Blaise et Babet.)	
Toepfer. (Der) (Operetta.)	André. J.	German.	1741-1799
Toinette.	?	?	?
Toinette et Louis. (Operetta.)	Grétry. Lucille	Belgian.	1770-1793
Toinette et son carabinier. (Operetta.)	"Bremond." (Hervé. F. "Ronger")	French.	1825-1892
Toinon (La reine), ou, La Laitière de Trianon.	Prestau. F. A.	French.	1856-1891
Toinon et Toinette. (Operetta.)	Gossec. F. J.	Belgian.	1734-1829
Toison (la) d'or. (Opera?)	?	(Neuborg, 1660.)	
Toison (La) d'or.	Buschop. J. A. G. (Busshop?)	Belgian.	1810-1896

Toison (La) d'or. (Opera?)	Charpentier.	(See: Medée.)	
Toison (La) d'or. (Otherwise: Philippe de Bourgogne.)	Messemaechers. H.	Dutch.	1778-1864
Toison (La) d'or. (Otherwise: Medée à Colchis.)	Vogel. J. C.	German.	1756-1788
Tokay.	Foster. ?	Ameri'n?	1864?
Toldi.	Mihalovich. E.	German?	1842
Tollkopf. (Der)	Méhul.	(See: Irato. (L'))	
Tolomeo.	Agostini. P. S.	Italian.	1650 ?
Tolomeo.	Galuppi. B. (With Cocchi and Ciampa.)	Italian.	1706-1785
Tolommeo. (Tolomao?)	Colla. G.	Italian.	1730-1806
Tolommeo.	Haendel. G. F.	German.	1685-1759
(Otherwise: Ptolomy.)	Porpora. N. A.	Italian.	1686-1766
Tolommeo, re d'Egitto.	Scarlatti. A.	Italian.	1685-1757
Tolommeo ed Alesandro, ossia, La corona disprezzata.			
Tolommeo e Seleucco. (La pace fra)	Pollarolo.	(See: Pace (La), etc.)	
Tomboy. (The)	Trippet. Constance (With Susan B. Howe.)	Americ'n.	1878
Tom, Dick, and Harry. (Opera?)	?	?	?
Tom Jones. (Operetta.)	Philidor. F.A. Danican (Re-arranged by T. Linley.)	French.	1726-1795
Tom Rick. (Opera?)	Kreutzer. K.	German.	1782-1849
Tom Thumb the Great.	Arne.	(See: Opera (The) of Operas.)	
Toma (la) de Granada.	Reparaz. A.	Spanish.	1831
Tomba (La) di Merlino.		(See: Merlino.)	
Tombeau (Le) de Mirabeau.	Lemière de Corvey. J. F. A.	French.	1770-1832
Tombeau (le) de Nostradamus.	Gilliers. J. C.	French.	1667-1737
Tombeau (Le) des imposteurs, ou, L'inauguration du temple de la vérité.	Porta. B.	Italian.	1758-1832
Tombola. (la)	Cagnoni. A.	Italian.	1828-1896
Tomboli Tombola.	Prestrau. F. A.	French.	1856-1891
Tomiri.	Buononcini. G. B. (Bononcini?)	(See: Thomyris.)	
Tomiri, Amazzone guerriera.	Carvalho. J. de Sousa	P't'guese.	1739?-1794?
Tomiri.	Galuppi. B.	(See: Tamiri.)	
Tomiri.	Vitali. A.	Italian.	1650? ?
Tomiri, regina di Scita.	?	(London, 1709.)	
Tomiri. (Il trionfo di)	Andreozzi. G.	Italian.	1763-1826
Tommaso il gobbo.	Teza. L.	Italian?	1853?
Toms der Narr.	Rubinstein. A. G.	Russian.	1829-1894
Tomyris.	Emmert. J.	German.	1732-1809
Tomyris.	Keiser. R.	German.	1674-1739
Ton. (Le bon)	Schuster. J.	German.	1748-1812
Tonelli. (La)	Thomas. C. L. A.	French.	1811-1896
Toni der Wildschuetz.	Ernst. H. (Herzog von Gotha.)	German.	1818-1893
Toni's Schatz.	Poise.	(See: Gilles. (Joli))	

Tonietta.	Waldstein. W.	German?	1874?
Tonkinoise. (La petite) (Operetta.) (P.p?)	Petit. A.	French.	1860?
Tonneau (Le) de Gondolfo. (Opera?)	Pellet. A.	French.	1828
Tonneau (le) de Mignonne. (Operetta.) (P.p?)	Douay. G.	French.	1840
Tonnelier. (le) (Operetta.) (Or: Fassbinder. (Der))	Audinot. N. M. (With Gossec. F. J.)	French.	1730?-1801
Tonnelier. (Le) (Operetta.) (Otherwise: Fanchette.)	"Nicolo" (Isouard. N.)	French.	1775-1818
Tonnelier (Le) de Nuremberg.	Mayer. E.	German.	1821
Tonnelier (Le) de Nuremberg. (Otherwise: Meister Martin und seine Gesellen.)	Lacombe. L. T.	French.	1818-1884
Tonnelière. (la belle)	Waucampt. E.	Belgian.	1850
Too civil by half. (Operetta.)	Hook. J.	English.	1746-1827
Topaze. (la Reine) (Otherwise: Queen Topaze.)	Massé. F. M. "Victor"	French.	1822-1884
Toqen (El) de rancho.	Marqués. M. (With Sellares.)	Spanish.	1845?
Toque (El) de animas. (Operetta.)	Arrieta y Corera. P.J.E.	Spanish.	1823-1894
Tordenskjold.	Hering. K. E.	German.	1809-1879
Tordenskjold in Dynakilen.	Saloman. S.	Dane.	1816-1899
Tordinona.	Duni. E. R.	Italian.	1709-1775
Toréador. (Le)	Adam. A. C.	French.	1803-1856
Toreador. (The) (Opera?)	Mockton. L. (With "Caryll")	English?	1875?
Toréadors (les) de Grenade. (Operetta.)	Hervé. F. "Ronger"	French.	1825-1892
Toreros. (I)	Rossi. R.	Italian.	1860?
Torilda. (La)	Cavalli. P. F.	Italian.	1600?-1676
Torneo. (Il)	Bernabei. G. A.	Italian.	1659-1732
Torneo. (Il)	Biagoli. G.	Italian.	1798? ?
Torneo. (Il) (?)	Torri. (Tori?) P.	Italian.	1665?-1737
Torneo. (Il)	Westmoreland. Lord	English.	1784-1859
Torneo (Un) a Tolemaide.	Miani. ?	Italian?	1813?
Tornissa Olija Impi.	Sibelius. J.	Rus'nFin.	1865
Tornister. (Die beiden) (Otherwise: Schuetzen. (Die beiden))	Lorzing. G. A.	German.	1803-1851
Toro (Un) de muerte.	Alvarez. P. (J?)	Spanish.	1850?
Toros de Puntas.	Hernandez. P. (J.)	Spanish.	1834
Toros del Saltillo. (Operetta.)	Valverde. J.	Spanish.	1876?
Toros emboladas.	Nieto. M.	Spanish.	1849?
Torquemada.	Poercher. (Porcher?) ?	French?	1856?
Torquil.	Harriss. C. A. E.	English.	1862
Torrente (El) milagroso. (Operetta.)	Sabater. ?	Spanish?	1853?
Torre (La) de Babel. (Operetta.)	Valverde. Q.	Spanish.	1877?
Torte (La) et la crême. (Operetta.)	"Lange" (Offenbach. J.	German.	1819-1880
Tortilla al ron.	Hermoso. ?	Spanish?	1866?
Torto (Il) immaginario.	Nasolini. S.	Italian.	1768-1805?
Torwaldo (Torvaldo?) e Dorliska.	Rossini. G. A.	Italian.	1792-1868
Tosca. (La)	Puccini. G.	Italian.	1858
Totentanz. (Der)	Reiter. J.	German?	1876?

Totentanz. (Der)	Siks. A.	German?	1874?
Totentanz. (Der)	Titl. A. E.	German.	1809-1882
Totila.	Legrenzi. G.	Italian.	1625?-1690
Toto.	Banès. A. A.	French.	1856
Toulon soumis.	Fabre d' Olivet. A.	French.	1768-1825
Toulon soumis.	Rochefort. J. B.	French.	1746-1819
Toupie (La) et la papillon.	Méhul. E. N. (H.)	French.	1763-1817
Tour. (The grand) (Opera?)	Ware. W. H.	English.	1776? ?
Tour (la) de Babel.	Carman. M. (?) (Kapitaen)	Dutch?	1853?
Tour (La) de chien vert. (Operetta.)	Duprato. J. L. A.	French.	1827-1892
Tour (la) de jeune homme. (?)	Rafael. F. X.	German.	1816-1867
Tour (le) de Moulinet. (Operetta.)	Hubans. C.	French?	1820?
Tour (La) de Neustadt.	Dalayrac. N.	(See: Léhémann.)	
Tour (La) de Rouen. (Opera?)	"Bovery" A. N. J. (Bovy)	Belgian.	1808-1868
Tour (Un) de Soubrette. (Operetta?)	Boieldieu. F. A.	French.	1775-1834
Tour (La) du Cadran. (Operetta.)	Werschneider. ? (Verschneider ?)	German.	1849?
Tour (la) du Nord.	Villebichot. A.	French.	1820?
Tour (La) enchantée.	Dauvergne. A.	French.	1713-1797
Tour (A) to the Land's End. (Operetta?)	Dibdin. C.	English.	1745-1814
Touristen. (Die)	Stauffer. T.	Swiss.	1839?
Tournament (Das) von Kronstein. (?)	Krafft-Lortzing. K.	German.	1856?
Tourneux. (Le)	Gregh. H. L.	French.	1843
Tourterelle (La), ou, Les enfants dans les bois. (Operetta.)	Gresnich. A. F.	Belgian.	1755-1799
Tous gentilshommes. (Operetta.)	Sivry. C.	French?	1844?
Toussaint L'Ouverture.	Hermann. G.	German.	1808-1878
Tout est bien que finit bien.	Weckerlin. J. B. T.	Alsasc'n.	1821
Tout pour l'amour, ou, Juliette et Roméo.	Dalayrac.	(See: Roméo et Juliette.)	
Tout par hasard.	Gaveaux. P.	French.	1761-1825
Tout s'arrange. (P.p?)	Georges de Seigneux.?	Swiss?	1872?
Toute la Grèce, ou, Ce que peut la liberté.	"Cousin Jacques" (Beffroy de Reigny. L. A. (?))	French.	1757-1811
Toute la Grèce, ou, Ce que peut la liberté. (Opera?)	Lemoyne. J. B.	French.	1751-1796
Tove.	Lange-Mueller. P. E.	Dane.	1850
Tovelille.	Hamerick. A.	Dane.	1843
Tower. (The haunted)	Cobb. G. F. (?)	English.	1838-1904
Tower. (The haunted)	Storace. S.	English?	1763-1796
Tower. (The iron) (Operetta?)	Sanderson. J.	English.	1769-1841
Tower (The) of London. (Operetta.)	Cellier. A.	English.	1844-1891
Town and country. (Operetta.)	Kelly. M.	Irish.	1762-1826
Toy-Shop (The), or, Richard and Elmira.	Jakel. W. L.	Americ'n.	1866?
Toy (The) Makers. (P.p?)	Linley. G.	English.	1798-1865
Trabajodores. (Los)	Chapi (y Lorente) R.	Spanish.	1851
Trabajo perdido.	Caballero. M. F.	Spanish.	1835-1906

Trabuco, o, Pepet, Nelet y Tonet. (Operetta.)	Torregrosa. ? (With J. Valverde.)	Spanish.	1860?
Trace (Il) in Catena.	Gasparini. F.	Italian.	1668-1737
Tracci (Li) amanti.	Cimarosa. D.	Italian.	1749-1801
Tracolo. (?) (Opera?)	Pergolese. G. B.	Italian.	1710-1736
Tradimento. (Il)	Mazzolani. A.	Italian.	1819-1900
Tradimento (Il) fortunato in amore. (P.p?)	Lotti. A.	Italian.	1667?-1740
Tradimento (Il) premiato.	Polani . G.	Italian.	1670? ?
Tradimento (Il) tradito.	Albinon . T.	Italian.	1674-1745
Tradimento (Il) traditor di se stesso.	Lotti. A.	Italian.	1667?-1740
Tradita. (La)	Cusinati. F.	Italian.	1862?
Tradita. (La)	Medini. G.	Italian?	1866?
Tradita. (La)	Sanelli. G.	Italian.	1815?-1861
Tradition. (La) (Opera?)	Delibes. C. P. L.	French.	1836-1891
Tradycya zalatwiona.	Kamienski. M.	Hungar'n.	1734-1821
Traeume. (Die)	Mueller. Ad.	Hungar'n.	1801-1886
Trafalgar.	Jimenez. J.	Spanish.	1854
Tragaldabas.	Albert. E. F. C. d'	Scotch?	1864
Tragedia. (La) (Opera?)	Merulo. (Merlotti?) C.	Italian.	1533-1604
Tragedia (La) finische in commedia.	Farinelli. G.	Italian.	1769-1836
Train (le) des Maris. (Operetta.)	Cartier. H.	French.	1832
Traité (Le) nul. (Operetta.)	Gaveaux. P.	French.	1761-1825
Trajan.	Bochsa. R. N. C.	French.	1789-1856
Trajan. (Le triomphe de)	Lesueur. J. F. (With L. L. Loiseau de Persuis.)	French.	1763-1837
Trajano.	Mancini. F.	Italian.	1674-1739
Trajano.	Tosi. G. F.	Italian.	1600? ?
Trajano. (Il trionfo di)	Tritto. (Tritta?) D.	Italian.	1781 ?
Trajano in Dacia.	Blangini. G. M. M. F.	Italian.	1781-1841
Trajano in Dacia.	Niccolini. G. (Nicolini?)	Italian.	1762-1842
Trajano in Dacia.	Pavesi. S.	Italian.	1779-1850
Trajanus.	Keiser. R.	German.	1674-1739
Traje (El) de boda. (Operetta.)	Rubio. A.	Spanish.	1849?
Traje (El) de luces. (Operetta.)	Caballero. M. F. (With Hermoso.)	Spanish.	1835-1906
Trame amorose. (Le)	?	(Venice,	1793.)
Trame (le) deluse, ossia, Il raggiri scoperti.	Cimarosa. D.	Italian.	1749-1801
Trame (le) per amore.	Paisiello. G.	Italian.	1741-1816
Trame (Le) per amore.	Piccinni. A.	Italian.	1728-1800
Trame (Le) spiritose.	Tritto. G.	Italian.	1735-1824
Trame (le) zingaresche.	Piccinni. N.	Italian.	1728-1800
Tramonto. (un) (Opera?) (Or: Abend Daemmerung.)	Coronaro. G.	Italian.	1852
Tramonto (Il) del sole.	Raimondi. P.	Italian.	1786-1853
Tramonto (Il) del Sole.	Sarmiento. S.	Spanish?	1817-1869
Tramoya.	Barbieri. F. A.	Spanish.	1823-1894
Tramp. (The Royal) (P.p?)	Puerner. C.	Americ'n.	1849
Trank (Der) der Unsterblichkeit.	Hoffmmann. E. T. A.	German.	1776-1822
Trank (Der) der Unsterblichkeit. (Operetta.)	Walter. I.	Bohem'n.	1759-1822
Transformazione. (La)	Fuz. J. J.	German.	1660-1741
Transformazione (La) di		(See proper names.)	

Transport (Der) im Koffer. (Operetta.)	Weber. E. K. J. J. M.	German.	1766-1828
Trap. (The bridal)	Audran. E.	(See: Serment (Le) d'Amour.)	
Trapera. (La) (Operetta.)	Caballero. M. F. (With Neruseso.)	Spanish.	1835-1906
Trappola d'amore. (Operetta.)	Scarano. M. O.	Italian.	1843?
Trasteverini e Monticiani. (Operetta.)	Mascetti. ?	Italian.	1855?
Trastullo. (Il) (Don Trastullo?) (Frastullo?)	Jommelli. N.	Italian.	1714-1774
Trattenimenti in villa. (Opera?)	Banchieri. A.	Italian.	1565?-1634
Trauer. (Die) (Operetta.)	Payer. H.	German.	1787-1845
Trauerfeier fuer eine Fruehentschlafene. (Opera?)	Seyffardt. E. H.	German.	1859
Trauerprinzessin. (Die) (Operetta.)	Wallner. H. M.	German.	1857?
Trauerspiel. (Ein)	Genée. F. F. R.	German.	1823-1895
Trauerspiel (Das) in Kraehwinkel. (Opera?) (P.p?)	Proch. H.	Bohem'n.	1809-1878
Traum. (Der)	Peters. W.	German?	1875?
Traum. (Der erfuellte) (Operetta.)	Schletterer. H. M.	German.	1824-1893
Traum. (Der) (Operetta.)	Schneider. G. A.	German.	1770-1839
Traum. (Der offenbare)	Werstowski. A. N.	Russian.	1799-1862
Traum (Ein) in der Christnacht.	Hiller. F.	German.	1811-1885
Traumbild. (Das)	Balfe.	(See: Keolanthe.)	
Traumbild. (Das)	Stauffer. T.	(See: Angela.)	
Traumbuch. (Barrhel's) (?)	Mueller. Wenzel	German.	1767-1835
Traveller. (The illustrious)	Bishop. H. R.	English.	1786-1855
Travellers. (The) (Operetta.)	Corri. D.	Italian.	1746-1825
Travellers in Switzerland. (Operetta.)	Shield. W.	English.	1749-1829
Traveller's Rest. (?)	Booth. K. E. (?)	German.	1842
Traversuras amorosas.	Fernandez. M. (I?) (With T. Fernandez.)	Spanish.	1842?
Travestimenti (I) amorosi. (Opera?)	Perez. D.	Spanish?	1711-1778
Travestimento. (Il)	Aspa. M.	Italian.	1806?-1868
Travestissements. (les)	Grisar. A.	Belgian.	1808-1869
Travestissements (Les) de l'amour.	Stesse. (Estesse?) ?	French?	1855?
Traviata. (A)	Freitas-Gazul| F.	P't'guese.	1860?
Traviata. (La) (Otherwise: Violetta.)	Verdi. G. F. F.	Italian.	1813-1901
Trayo.	Cereceda. G.	Spanish.	1840?
Tre (i)		(See proper nouns.)	
Treasured tokens.	Fairlamb. J. R.	Americ'n.	1837
Trébuchet. (Le)	Caron. C.	French.	1825-1904
Treccie nere.	Gianferrari. V.	Italian?	1864?
Tredici. (I)	Pasta. C.	Italian.	1821?-1898
Tregua (La) de Ptolemaide.	Eslava. H.	Spanish.	1807-1878
Treize. (Les)	Halévy. J. F. F. E.	French.	1799-1862
Trejunfo d'ammore, etc.	Manna. C.	Italian.	1699? ?
Tremenda. (La) (Operetta.)	Quinito. (?) (With Barrera.)	Spanish.	1871

Treno (Un) di piacere. (Operetta.)	Lombardo. C.	Italian.	1860?
Treno Tropea. (Operetta.)	Pascucci. G. C.	Italian.	1841
Trent'anni di mistero.	Bisaccia. G.	Italian.	1815?-1897?
Trentajaeger. (Der)	Gluth. V.	German.	1852
Trentajaeger. (Der)	Thierfelder. A.	German.	1846
Trente (Le) et Quarante.	Tarchi. A.	Italian.	1760-1814
Tresca. (La)	Fischietti. G.	Italian.	1707? ?
Tres dias na Berlinda. (Operetta.)	Freitas-Gazul. F.	P't'guese.	1860?
Tres milliones. (Los)	Valverde. J.	Spanish.	1876?
Tres para uno.	Clement y Cavedo. M.	Spanish.	1810 ?
Tres para uno. (Operetta.)	Manent. F.	Spanish.	1827
Trésor. (Le)	Lefebvre. C. E.	French.	1843
Trésor (le) de Jeannot. (P.p?)	Protti. J.	Spanish.	1827
Trésor (le) et la tante Béchu. (Operetta.)	Douay. G.	Spanish.	1810 ?
Trésor (Le) de Mathurin. (Operetta.) (Otherwise: Mariage (Le) aux Lanternes, Verlobung (Die) bei der Laterne, and, Hochzeit (Die) beim Laternenschein.)	Offenbach. J.	German.	1819-1880
Trésor (le) de Pierrot.	Gautier. G. F. E.	French.	1822-1878
Trésor (le) supposé, ou, Le danger d'écouter aux portes. (Otherwise: Schatz graeber. (Der))	Méhul. E. N. (H.)	French.	1763-1817
Trésors. (Les deux) (Operetta.)	L'Évéille. A.	French?	1828?
Trespolo tutore.	Stradella. A.	Italian.	1645?-1681
Trespolo tutore.	Scarlatti. A. (?)	Italian.	1659-1725
Treue. (Die belohnte)	Haydn.	(See: Fedeltà (La) premiata.)	
Treue. (Die bewaehrt und wohlbelohnte)	Kobelius. J. A.	German.	1674-1731
Treue. (die verschwiegene) (Operetta.)	Boxberg. C. L.	German.	1760 ?
Treue (Die) der Menschheit.	Albert. V.	German.	1872?
Treue (Die) der Ungarn.	Pacha. K.	Hungar'n.	1765? ?
Treue und Untreue. (Operetta.)	Sievers. G. L. P. (?)	German.	1775 ?
Trial by Jury.	Sullivan. A.	English.	1842-1900
Trials.	?	?	?
Tribulaciones.	Gaztambide y Garbayo. J.	Spanish.	1822-1870
Tribulaciones (Las) de un novio, o, La portera en acheo.	Sadurni. C.	Spanish?	1863?
Tribunal. (le)	Sola. C. M. A.	Italian.	1786-1857
Tribunal nienidzarlnry (nienidiatny?)	Elsner. J. X	German.	1769-1854
Tribunal (il) segreto. (Operetta.)	Piacenza. P.	Italian.	1816-1888
Tribuno. (Il)	Cappolini. ? (?)	Italian.	1847?
Tribut (Le) de Zamora. (Otherwise: Tribut (Der) von Zamora.)	Gounod. C. F.	(See: Zamora.)	
Tributi. (Gli)	Pancotti. A.	Italian?	1651? ?

Tributo á virtude.	Costa. J. E. P.	P't'guese.	1805-1830
Tributo (El) de las cien doncellas.	Barbieri. F. A.	Spanish.	1823-1894
Tributo (Il) de' Sari. (Savij.)	Draghi. A.	Italian.	1635-1770
Trick for Trick.	(Ballad Opera.)	(London,	1735.)
Trick upon Trick. (Operetta.)	Hook. J.	English.	1746-1827
Tricks upon Travellers. (Operetta.)	Horn. C. E. (With Reeve.)	English.	1786-1849
Tricoche und Cacolet.	Suppé. F.	German.	1820-1895
Tricorne. (Le) (?)	Runger. P. (?)	German?	1848
Tricorne (le) enchanté. (P.p?)	Jouret. L.	Belgian.	1828-1905
Trictrac. (Operetta.) (P.p?)	Rowley. C. E.	English.	1840
Trilby. (P.p?)	Hollaender. V. H.	German.	1866
Trilby. (Operetta.)	Laurent de Rillé. F.A.	French.	1828
Trilby.	Schmitt. G. A.	German.	1827-1902
Trilby.	Tauwitz. E.	German.	1812-1894
Trilby.	Truhn. F. H.	German.	1811-1886
Trillo (Il) del Diavolo.	Falchi. S.	Italian?	1857?
Trini. (La) (Operetta.)	Alba. ?	Spanish?	1871?
Trinitatsnacht. (Die)	Duetschke. H.	German?	1864?
Trinta (o) e sete da 4°.	Freitas-Gazul. F.	P't'guese.	1860?
Trio (Un) d'affamés. (Operetta.)	Douay. G.	French.	1840
Triomphe (Le) de		(See proper names.)	
Triomphe (Le) de l'agriculture.	Poli. A.	Italian?	1752? ?
Triomphe (Le) de l'amitié.	Sacchini.	(See: Olimpiade.(L'))	
Triomphe (Le) de l'amour.	Campra. A. (Adapted from Lulli.)	French.	1660-1744
Triomphe (Le) de l'amour et de l'Hymen.	Bouvard. F.	French.	1707?-1761
Triomphe (le) de la beauté.	?	?	?
Triomphe (le) de l'harmonie.	Grenet. ?	French.	1717-1761
Triomphe (le) de la Paix.	Blasis. F. A.	Italian.	1765-1851
Triomphe (le) de la Paix.	David. S.	French.	1836-1895
Triomphe (le) de la Paix.	Gaultier. P.	French.	1642-1697
Triomphe (Le) de la république. (Otherwise: Camp (Le) de Grand Pré.)	Gossec. F. J.	Belgian.	1733-1829
Triomphe (Le) des arts.	Barre. (Labarre?) M. (Re-written by Rameau.)	French.	1675?-1743
Triomphe (Le) des cryptogames.	Herprech. V. (Herpreck?)	French?	1861?
Triomphe (Le) des sens. (Opera?)	Mouret. J. J.	French.	1682-1738
Triomphe (le) du Coeur.	Pierpont. Marie	French.	1840?
Triomphe (Le) du mois de Mars, ou, Le berceau d'Achille.	Kreutzer. R.	German?	1766-1731
Triomphe (Le) du sentiment.	Hamal. H.	Belgian?	1748? ?
Trionfe (Il) d'Albione.	Liverti. G.	Italian.	1772 ?
Trionfo (Il) d'		(See proper names.)	
Trionfo (Il) d'Amore..	Albinoni. T.	Italian.	1674-1745
Trionfo (Il) d'amore, o, Le nozze tra nemici.	Auletta. P.	Italian.	1701- ?

Trionfo (il) d'Amore.	Bachmann. F. L.	Bohem'n.	1729-1774
Trionfo (Il) d'amore.	Dutilleu. P.	French.	1765? ?
Trionfo (Il) d'amore, ou, La Fillide.	Fioré. (Fiori?) S. A.	Italian.	1692? ?
Trionfo (Il) d'Amore. (May be identical with Asilo (L') d'amore.)	Gassmann. F. L.	Bohem'n.	1729-1774
Trionfo (Il) d'Amore.	Jommelli. N.	Italian.	1714-1774
Trionfo (Il) d'Amore.	Minuto. L.	Italian.	1763? ?
Trionfo (Il) d'Amore.	Marinelli. G.	Italian.	1760? ?
Trionfo (Il) d'Amore.	Matteini. ?	Italian.	1841?
Trionfo (Il) d'Amore.	Raimondi. P.	Italian.	1786-1853
Trionfo (Il) d'Amore.	"Valentini." V. U.	(See: Love's Triumph.)	
Trionfo (Il) de'pupilli oppressi.	Guglielmi. P.	Italian.	1727-1804
Trionfo (Ed) del Amor. (P.p?)	Saldoni. B.	Spanish.	1807-1890
Trionfo (El) del Ave Maria.	Garcia. J.	Spanish.	1836?
Trionfo (il) del bel sesso.	Niccolini. G. (Nicolini?)	Italian.	1771-1842
Trionfo (Il) del fato. (Otherwise: Geschick (Das maechtige) bei Lavina und Dido.)	Steffani. A.	Italian.	1653-1728
Trionfo (Il) del Giglio (Ciglio?)	Herbain. (Le chevalier d')	French.	1734-1769
Trionfo (Il) del valore.	Porpora. N. A. (With three others.)	Italian.	1686-1766
Trionfo (Il) dell'amore e dell'amicizia.	Conti. F. B.	Italian.	1681-1732
Trionfo (Il) dell'amore e di marte.	Lombardini. D. A.	Italian.	1659? ?
Trionfo (Il) dell'innocenza.	Lotti. A.	Italian.	1667?-1740
Trionfo (Il) dell'Onore.	Scarlatti. A.	Italian.	1659-1725
Trionfo (Il) dell'umilita.	Brassolini. D.	Italian.	1680? ?
Trionfo (Il) della chiesa. (P.p?)	Paer. F.	Italian.	1771-1839
Trionfo (Il) della continenza.	Algisi. (Alghisi?) P.F.	Italian.	1666-1743
Trionfo (Il) della continenza, ossia, San Bernardo vincitor di lasciva tentazione. (P.p?)	Caldara. A.	Italian.	1670-1736
Trionfo (Il) della continenza. (Opera?)	Galuppi. B.	Italian.	1706-1785
Trionfo (Il) della costanza.	Anfossi. P.	Italian.	1727-1797
Trionfo (Il) della costanza.	Bernasconi. A.	French?	1712-1784
Trionfo (Il) della costanza.	Pollarolo. C. F.	Italian.	1653-1722
Trionfo (Il) della costanza.	Rampini. G.	Italian.	1680 ?
Trionfo (Il) della costanza.	Schwanberg. J. G.	German.	1740-1804
Trionfo (Il) della costanza in Statira vedova di Alessandro.	Galeazzi. (?) A.	Italian.	1699?-1731
Trionfo (Il) della fede. (Opera?)	Fux. J. J.	German.	1660-1741
Trionfo (Il) della fedeltà.	Fiorè. (Fiori?) S. A.	Italian.	1692? ?
Trionfo (Il) della fedelta.	"Talia. Ermelinda" (Maria Antonia Walpurga, Kurfuerstin von Sachsen.)	German.	1724-1782
Trionfo (Il) della giustizia.	Conti. C.	Italian.	1797-1868
Trionfo (Il) della Gloria.	Meyer von Schauensee. F J. L.	Swiss.	1720-1789

Trionfo (Il) della guerra e della pace.	?	(Munich, 1671.)
Trionfo (Il) della libertà.	Scarlatti. A.	Italian. 1659-1725
Trionfo (Il) della Musica.	"Capelli" (Apell. J.D.)	German. 1754-1833
Trionfo (Il) della musica.	Mayr. J. S.	(See: Che originali.)
Trionfo (Il) della Musica. (P.p?) Operetta.)	Rossini. G. A.	Italian. 1792-1868
Trionfo (Il) della musica. (Probably identical with, Fanatico (Il) per la musica.)	Schira. F.	Maltes'n. 1815-1883
Trionfo (Il) della Pace.	Bianchi. F.	Italian. 1752-1810
Trionfo (Il) della pace.	Sarti. G.	Italian. 1729-1802
Trionfo (Il) della pietà. (P.p?) (Or: Vita (La) umana.)	Marazzoli. M.	Italian. 1607?-1667
Trionfo (Il) della pietà.	Zarabel. A. A.	German? 1666? ?
Trionfo (Il) della religione. (Otherwise: Zaira.)	Federici. F.	Italian. 1768? ?
Trionfo (Il) della virtù.	Brusa. (G.) F.	Italian. 1648-1740
Trionfo (Il) delle donne.	Anfossi.	(See: Forza (La) delle donne.)
Trionfo (Il) delle donne.	Raimondi. P.	Italian. 1786-1853
Trionfo (Il) di		(See proper names.)
Trionfo (Il) di Baviera.	?	(Munich, 1665.)
Trionfo (Il) di Carnevale. (Opera?)	Draghi. A.	Italian. 1635-1700
Trionfo (Il) di valore.	Palella. A.	(See: Origille.)
Trionfo (Il) di virtuosa bellezza.	?	(Munich, 1668.)
Trip (A) to Africa.	Suppé.	(See: Afrika Reise. (Die))
Trip (A) to India.	?	? ?
Trip (A) to Portsmouth. (Operetta.)	Dibdin. C.	English. 1745-1814
Trip (A) to the Rockies.	?	? ?
Tripilla.	Luzzi. L. M.	Italian. 1828-1876
Trischka.	Meyer-Helmund. E.	Russian. 1861
Trista lotta. (?)	Minzugni. ?	Italian. 1864?
Tristan und Isolde. (Or: Tristano e Isotta.)	Wagner. W. R.	German. 1813-1883
Triste amore!	Curti. E.	Italian? 1866?-1906
Tristi Nozze.	Della Noce. U.	Italian? 1860?
Tristram Shandy. (Opera?)	Arne. M.	English. 1741-1786
Tritsch-Tratsch. (Der) (Operetta.)	Mueller. Ad.	Hungar'n. 1801-1886
Triumph (Der) der Eintracht. (Operetta.)	Sander. J. S. (F. S?)	Bohem'n. 1760?-1796
Triumph (Der) der Frauen.	Winter.	(See: Ogus.)
Triumph (Der) der Liebe. (Operetta.)	Stegmann. K. D.	German. 1751-1826
Triumph (Der) der Treue.	Danzi. F.	German. 1763-1826
Triumph (Der) der Treue.	Kobelius. J. A.	German. 1674-1731
Triumph der Tugend, etc.	Bulant. J.	French. 1742? ?
Triumph (Der) des Friedens.	Keiser. R.	German. 1674-1739
Triumph (The) of		(See proper names.)
Triumph (The) of Love.	Trento. V.	Italian. 1761-1827?
Triumph (The) of Time.	?	(London, 1679.)
Troc. (un) (Operetta.)	Ancessy. J. J. A.	French. 1800-1871
Troc. (Le) (Opera?)	Vadé. ?	French? 1722? ?
Trofeo (Il) dell'innocenza.	Mixte. N.	Italian? 1673? ?

Trofonio. (The cave of) (Partly adapted from Salieri's, Grotta (La) di Trofonio.)	Storace. S.	English?	1763-1796
Trofonio. (La Grotta di)	Ercolani. G.	Italian?	1862?
Trofonio. (La grotta di)	Paisiello. G.	Italian.	1741-1816
Trofonio. (La grotta di) (Otherwise: Cave (The) of Trofonio.)	Salieri. A.	Italian.	1750-1825
Troie. (La prise de)	Berlioz.	(See: Prise.)	
Trois. (Les)		(See proper names.)	
Trois jours en une heure.	Adam. A. C. (With Romagnesi. H.)	French.	1803-1856
Trois pistolets dans le dos. (Operetta.)	Guyon. (Jnr.) ?	French?	1844?
Troisième (Le) Hussards.	Clérice. J.	(See: Hussards.)	
Troja. (P.p?)	Schuermann. G. K.	German.	1675?-1741?
Troja. (Das gerettete) (Operetta.)	Hiller. J. A.	German.	1728-1804
Troja. (L'incendio di)	Cafaro. P.	Italian.	1706-1787
Troja distrutta.	Mortellari. M. C.	Italian.	1750-1807
Trojaner (Die) in Karthago.	Berlioz.	(See: Troyens (Les) à Carthage.)	
Trojani (I) in Laurento.	Barbierolli. L.	Italian.	1813
Trojano (Il) schernito in Cartagine, etc.	?	(Venice, 1743.)	
Tromb-al-ca-zar. (Cazar?) (Operetta.)	Offenbach. J.	German.	1819-1880
Tromba (La) di Merlino.	Gazaniga. G.	(See: Merlino.)	
Trombetta. (Il)	Dussek. F. J.	Bohem'n.	1766? ?
Trombone (Pausaune? (Die) von Schreckingen. (?)	Bayer. F.	German?	1859?
Trompa (la) de Eustaquio.	Garcia de Villanueva. F.	Spanish.	1837?
Trompeter (Der) des Prinzen. (Operetta.)	Boie. H.	German?	1825
Trompeter (Der) von Bayreuth. (Opera?)	?	(Munich, 1876.)	
Trompeter (Der) von Saekkingen.	Kaiser. E.	German.	1850
Trompeter (Der) von Saekkingen. (Or: (Jung) Werner.)	Nessler. V. E.	Alsasc'n.	1841-1890
Trompeter (Der) von Saekkingen.	Scholz. B.	German.	1835
Trompette (Le) de Chamboran. (P.p?)	Deffès. P. L.	French.	1819-1900
Trompette (Le) de M. le Prince.	Bazin. F. E. J.	French.	1816-1878
Trompette (Le) monsieur le Prince.	Vander Does. C.	Dutch.	1817-1878
Trompeur (Le) sans le savoir. (vouloir?)	Boutellier. B.	French.	1788 ?
Trompeur (A), trompeur et demie.		(See: A trompeur.)	
Trompeur (Le) trompé. (Operetta.)	Blaise. A.	French.	1708?-1772
Trompeur (Le) trompé. (Operetta.)	Gaveaux. P.	French.	1761-1825
Trompeur (Le) trompé. (Operetta.)	Vadé. ?	French?	1822? ?
Tronda. (La) (P.p?)	Donaudy. S.	Italian.	1879

Trone (Le) d'Écosse. (Operetta.)	Hervé. F. "Ronger"	French.	1825-1892
Trono (un)y un desengaño. (Operetta.)	Arrieta y Corera.P.J.E.	Spanish.	1823-1894
Trooper. (The little)	Fuerst. W. W.	Ameri'n?	1852
Trop heureux.	Simon. C.	French?	?
Trop tôt.	Gaveaux. P.	French.	1761-1825
Trophée. (le)	Rebel. F. (With Francoeur.)	French.	1701-1775
Troqueurs. (les) (Operetta.)	Dauvergne. A. (D? Auvergne?)	French.	1713-1797
Troqueurs. (les) (Operetta.)	Hérold. L. J. F. (Re-arranged by A. and B. Dartois.)	French.	1791-1833
Troqueurs. (Les) (Operetta.)	Vadé. ?	French?	1722? ?
Troqueurs (les) dupés. (Operetta.)	Sodi. (Sody?) C.	Italian.	1715?-1788
Trottl. (Ein ehemaliger) (Opera?) (P.p?)	Mueller. Ad.	Hungar'n.	1801-1886
Troubadour. (Der)	Fesca. A. E.	German.	1820-1849
Troubadour. (Der)	Laflèche. J. A. M. (Fléché?)	French.	1779 ?
Troubadour. (The)	Mackenzie. A. C.	Scotch.	1847
Troubadour. (Der)	Verdi.	(See: Trovatore. (Il))	
Troubadour (le) jonquille. (Operetta.)	Demarquette. F.	French.	1845?
Troubadours. (Les Deux petits)	Arquier. J.	French.	1763-1816
Troubadours. (Les trois) (Operetta.)	Nargeot. P. J.	French.	1799-1891
Troubles (Les) de l'amour.	"Batistin" (Stuck. J. B.)	German.	1680?-1755
Troupe (la) Jolicoeur.	Coquard. A.	French.	1846
Trouvador. (el)	Verdi.	(See: Trovatore. (Il))	
Trovador. (El)	Porcel. F.	Spanish.	1816
Trovatelles. (les)	Duprato. J. L. A.	French.	1827-1892
Trovatore. (Il) (Otherwise: Schiava (La))	Cortesi. F.	Italian.	1830-1904
Trovatore. (Manfredi) (Opera?)	?	?	?
Trovatore. (il) (Otherwise: Troubadour. (Der), and, Trovador. (Le))	Verdi. G. F. F.	Italian.	1813-1901
Trovatore (Il) di Ravenna.	Bonanno. A.	Italian.	1816?
Troy, (The Siege of) or, The Virgin Prophetess.	Finger. G.	(See: Siege.)	
Troyens (Les) (à Carthage) (Otherwise: Trojaner(Die) in Carthago.)	Berlioz.'L. H	French.	1803-1869
Truchas (dos) en seco.	Rogel. J.	Spanish.	1829
Truebsale eines Hofbanquiers.	Lichtenstein. K. A.	German.	1767-1845
Truffaldino. (?)	John. ?	German?	1863?
Truffomanie. (la) (Operetta.)	Malliot. A. L.	French.	1812-1867
Trumpeter (The) of New Amsterdam.	Puerner. C.	Americ'n.	1849
Trunk (Der tiefe) zu Schweigelsheim, oder, die Walkueren.		(Vienna,	1876.)
Truppe (Le) in Franconia.	Conti. C.	Italian.	1797-1868

Tschernomorzy.	Lissenko. N. W.	Russian. 1842
Tschin-Tschin.	Offenbach. J.	(See: Ba-Ta-Clan.)
Tsching-Bum.	Wendland. W.	German? 1875?
Tsching! tsching! tsching! (Operetta.)	Haibel. J.	German. 1761 ?
Tsigane.		(See: Tzigane.)
Tu l'as volu. (Operetta.)	David. S.	French. 1836-1895
Tu ne l'auras pas, Nicolas. (Operetta.)	Mangeant. S.	French? 1828?
Tudor. (Maria)		(See: Maria.)
Tuenderhorrás.	Farkas. E.	Hungar'n. 1852
Tuerke (Der) in Neapel. (P.p?)	Suessmayr. F. X.	German. 1766-1803
Tugend. (die erhabene)	Kobelius.	(See: Bozena.)
Tugendring. (Der) (Operetta.)	Roth. L.	Hunga'n? 1849?
Tugendrose. (Die) (Operetta.)	Siebert. E.	German. 1854?
Tugendwaechter. (Der) (Operetta.)	Schwimmer. A.	Hunga'n? 1861?
Tulipan (el) de las Mares.	Balart. G.	Spanish. 1824-1893
Tullia superba.	Freschi. G. D.	Italian. 1640-1690
Tullio (Tullo?) Ostilio.	Buononcini. G. B. (Bononcini?)	Italian. 1672-1750
Tullio Ostilio.	Pescetti. G. B.	Italian. 1704?-1766
Tullio Ostilio.	Ziani. M. A.	Italian. 1653-1715
Tullio Ostilio aperendo il tempo di Giano.	Draghi. A.	Italian. 1635-1700
Tunique (la) fatale. (Operetta.)	Douay. G.	French. 1840
Tunisienne. (La) (P.p?)	Montaubry. (Jnr.)	French. 1857?
Tuono. (Il buono)	Schuster. J.	(See: Ton. (Le bon))
Turanda. (Turandot?)	Bazzini. A.	Italian. 1818-1897
Turandot.	Blumenroeder. K.	German. 1789-1856
Turandot.	Danzi. F.	German. 1763-1826
Turandot. (P.p?)	Jensen. E. (With W. Klenzel.)	German.. 1837-1897
Turandot. (Operetta.)	Konradin. K. F.	German. 1798-1859
Turandot.	Rehbaum. T.	German. 1835
Turandot.	Reissiger. K. G.	German. 1833-1884
Turandot.	Rubensohn. G. (With Frida Rubensohn.)	German? 1866?
Turandot.	Severin. H.	Dane. 1818?
Turandot, Prinzessin von Schiras.	"Hoven. J." (Vesque von Puettlingen.)	Pole. 1803-1883
Turc (Le) généreux.		(See: Indes (Les) galantes.)
Turca (La) fedèle.	Diamonti. P. (Diamanti?)	Italian? 1805? ?
Turco. (El gran)	Nieto. M.	Spanish. 1849?
Turco (Il) finto.	Leo. L.	Italian. 1694-1746
Turco (Il) in Italia.	Rossini. G. A.	Italian. 1792-1868
Turco (il) in Italia.	Seydelmann. F.	German. 1748-1806
Turcs. (les) (Operetta.)	Hervé. F. "Ronger"	French. 1825-1892
Turenne. (Les deux)	Mouzin. P. N. (Ed.?)	French. 1822
Turia Lucrezia.	Draghi. A.	Italian. 1635-1700
Turia Lucrezia.	Pollarolo. A.	Italian. 1680-1750
Turk and no Turk. (Opera?)	Arnold. S.	English. 1740-1802
Turlurette.	Villebichot. A.	French. 1820?
Turm (Der) mit sieben Pforten.	Felkl. A.	Bohem'n? 1860?

Turm (Der) von Babel.	Rubinstein.	(See: Thurm.)
Turmschwalbe. (Die)	Schaumann. K.	German? 1874?
Turnier. (Das) (Opera?)	Tschirch. F. W.	German. 1818-1892
Turno. (Il)	Steffani. A.	(See: Enea.)
Turno (Il) Aricino.	Buononcini. G. B. (Bononcini?)	Italian. 1672-1750
Turno (Il) Aricino.	Buononcini. (M.) A. (Bononcini?)	Italian. 1675?-1726
Turno (Il) Aricino.	Scarlatti. A. (?)	Italian. 1659-1725
Turno (Il) Aricino.	Vinci. L. (With L. Leo.)	Italian. 1690-1732
Turno Herdonio Aricino.	Rinaldo di Capua.	Italian. 1715 ?
Turpin. (Dick)		(See: Dick.)
Turteltaube. (Die indische) (?)	Taund. E.	German? 1860?
Tuschinzy. (Tuschinsky?)	Blaremberg. P. I.	Russian. 1841
Tuteur (le) avare.	Anfossi. P. (With Cambini. G. G.)	Italian. 1727-1797
Tuteur (Le) original. (Operetta.)	Gresnich. A. F.	Belgian. 1755-1799
Tuteurs. (Les Deux) (Operetta?)	Dalayrac. N.	French. 1753-1809
(Or: Soupers. (Les deux))		
Tutore (Il) e la Pupilla, ossia, Lucilla e Pandolfo. (Opera?)	Hasse. J. A.	German. 1699-1783
Tutore (il) burlato.	Caruso. L.	Italian. 1754-1822
Tutore (Il) burlato.	Galuppi. B.	(See: Filosofa (Il) di Campagna.)
Tutore (Il) burlato. (Operetta.)	Gardi. F.	Italian. 1754? ?
Tutore (Il) deluso. (Opera?)	Schacht. T.	German. 1748 ?
Tutore (Il) e la Pupilla. (P.p?)	Cocchi. G.	Italian. 1720?-1804
Tutore (Il) e la Pupilla.	Galuppi. B.	(See: Filosofo (Il) di campagna.)
Tutore (Il) ed il diavolo.	Bona. P.	Italian. 1816
Tutore (Il) ingannato.	Marescalchi. L.	Italian. 1740?-1815
Tutore (Il) innamorato.	Calandro. N. (Calandria?)	Italian. 1717? ?
Tutori. (I) (Opera?)	Avos. Giu. (D'Avossa?)	Italian. 1733?-1793?
Tutori. (I due)	Moneta. G.	Italian. 1761 ?
Tutori (i) e la pupilla. (le pupille?)	Champs. E. de (Deschamps?)	French. 1835
Tutti amanti.	Romani. C.	Italian. 1824-1875
Tutti gelosi. (Operetta.)	Castellani. G.	Italian? 1848?
Tutti in maschera.	Pedrotti. C.	Italian. 1817-1893
(Or: Masques. (Les))		
Tutti quanti sono pazzi.	Locchini. A.	Italian. 1740? ?
Tutto il male viene dal buco.	Paer. F.	Italian. 1771-1839
Tutto per amore.	Naumann. J. G.	German. 1741-1801
Tutto per inganno.	Trento. V.	Italian. 1761-1827?
Tvrdé palice. (Twrdé?)	Dvořák. A.	Bohem'n. 1841-1904
(Or: Dickschaedel. (Der))		
Twardowski.	Roliczek. ?	Pole? 1795? ?
Twardowski	Zajc.	(See: Pan Twardowski.)
Twee zijsters. (zusters?) (Operetta.)	Miry. K.	Belgian. 1823-1889
Twelve (The) jolly bachelors.	Darling.	(See: Bachelors.)

Twelfth (The) Night. (Opera?)	Bishop. H. R.	English. 1786-1855
Twenty years ago. (Operetta.)	Welsh. T.	English. 1770-1848
24 (Les) heures d'Arlequin.	Foignet.	(See: Chat (Le) botté.)
Twin (The) Rivals.	Croft. W.	(See: Rivals.)
Twin Sisters.	Saroni. H. S.	German? 1822?
Twins (The) of Bistritz.	Smith. Nellie von Gerichten	Americ'n. 1875?
Two (The)		(See proper names.)
Two faces under one hood. (Operetta.)	Shield. W.	English. 1748-1829
Two little Girls.	Messager.	(See: Michu. (Les p'tites))
Two Naughty Boys.	Tippet. Constance	Americ'n. 1878
Two-nine-o-Five.	Klein. H.	Ameri'n? 1875?
Two to one. (Opera?)	Arnold. S.	English. 1740-1802
Two Wives, or, A hint to husbands.	Parry. John	Welsh. 1776-1851
Two words, or, Silent not dumb.	Addison. J.	English. 1765-1844
Twrdé palice.	Dvořák.	(See: Tvrde palice.)
Tycoon. (The little)	Spenser. W.	Americ'n. 1855
Tydney y tumma. (Opera?)	Elsner. J. X.	German. 1769-1854
Typhon.	Tuczek.	(See: Ruebezahl.)
Tyrcis et Doristée. (Opera?)	?	(Paris, 1752.)
Tyrolean. (The)	Zeller.	(See: Vogelhaendler. (Der))
Tyrolean (The) Peasant.	Bishop.	(See: Peasant.)
Tyrolean (The) Queen.	Hanson.	(See: Queen.)
Tyroler (Der) Gaspar und seine Mumme Lisel, oder, Die Raeuber im Pusterthale.	Volkert. F.	Bohem'n. 1767-1845
Tyrolienne. (La)	Leblicq. C. T.	Belgian. 1833-1875
Tyrolienne. (La)	Villebichot. A.	French. 1820?
Tyrsingschwert.	Marschner.	(See: Hjarne, etc.?)
Tzigane. (The) (Tsigane?)	de Koven. R.	Americ'n. 1859
Tzigane. (La)	Strauss (Jnr.) Johann	(See: Fledermaus. (Die))
Tzigane. (La) (Operetta.)	Vizentini. A.	Italian. 1841

U

Ubbidienza per astuzia.	Mayr.	(See: Obbedienza.)
Uberto da Brescia.	Bajetti. G.	Italian. 1811-1876
Uccellatori. (Gli)	Gassmann. F. L.	Bohem'n. 1729-1774
Uccellatori. (Gli)	Guglielmi. P.	Italian. 1727-1804
Uccellatori. (Gli)	Guzmann. F.	Italian? 1750? ?
Uccellatori. (Gli)	Marinelli. G.	Italian. 1760? ?
Uccellatori. (Gli)	Piccinni. N.	Italian. 1728-1800
Uccellatrice é il don Narciso. (Opera.)	Jommelli. N.	Italian. 1714-1774
Udalrich und Bodenza.	Škroup (Škraup?) F.	Bohem'n. 1801-1862
Udine.	Bioni. A.	Italian. 1698 ?
Ueberall (Der alte) und nirgends. (Operetta.)	Mueller. Wenzel	German. 1767-1835

Ueberfall. (Der) (Operetta.)	Bierey. G. B.	German.	1772-1840
Ueberfall. (Der)	Zoellner. H.	German.	1854
Uebermuethige. (Der) (Opera?) (P.p?)	Werle. A.	German.	1800? ?
Ueberraschung. (Die)	Krause. J.	German.	1750? ?
Uff kiraly. (Operetta.)	Bâtor. I. (With B. Heygi.)	Hungar'n.	1858?
Uggero il Danese. (P.p?)	Coccon. N.	Italian.	1826
Uggero il Danese.	Mercadante. G. S. R.	Italian.	1797-1870
Ugo.	Ferrari. Carlotta	Italian.	1837
Ugo, conte di Parigi. (Subsequently as, Norma.)	Donizetti. G.	Italian.	1797-1848
Ugo d'Edinturo. (Erinduro?)	Moretti. G.	Italian.	1807-1884
Ugo e Parisina.	Antonici. T. (Antonini?)	Italian?	1851?
Ugo e Parisina.	Bergamini. S. B.	Italian?	1851?
Ugolino.	Dittersdorff. C. Ditters von	German.	1739-1799
Ugolino.	Mendorf. D.	Italian?	?
Uhlanen. (Die) (Operetta.)	Weinberger. K. R.	German.	1861
Uhlanenbraut. (Die) (Operetta.)	Waldmann. L. (G.)	German.	1840
Uhlans. (The)	Morrison. Christiana	Scotch.	1840
Uhrenhaendler. (Der Schwarzwaelder) (Operetta.)	Zinkgraff. ?	German?	1817?
Uilenspiegel.	Winter. J. (G?)	Belgian.	1822?
Ulderica. (L')	Hasse. J. A.	German.	1699-1783
Ulisse.	Majo. G. F.	Italian.	1745-1770
Ulisse.	Porta. G.	Italian.	1690?-1755
Ulisse il giovane.	Serratelli. ?	Italian?	1690? ?
Ulisse. (La finta pazza d')	Ziani. M. A.	Italian.	1653-1715
Ulisse (La partenza d') da Calipso.	Insanguine. G.	Italian.	1744-1796
Ulisse (La partenza d') da Calipso. (Opera?)	Sarti. G.	Italian.	1729-1802
Ulisse. (Il ritorno d') (Otherwise: Penelope.)	Alessandri. F.	Italian.	1742-1811
Ulisse. (Il ritorno d')	Basili. (Basilj?) F.	Italian.	1766-1850
Ulisse. (Il ritorno d')	Gazzaniga. G.	Italian.	1743-1819
Ulisse. (Il ritorno d')	Giordani. G.	Italian.	1744-1798?
Ulisse. (Il ritorno d')	Mayr. J. S.	German.	1763-1845
Ulisse. (Il ritorno d')	Melani. J.	Italian.	1647? ?
Ulisse (Il ritorno d') in Patria.	Monteverde. C.	Italian.	1567-1643
Ulisse. (Il ritorno d')	Porsile. G.	Italian.	1672-1750
Ulisse e Circe.	Vernizzi. (Vernici.) O.	Italian.	1593? ?
Ulisse e Telemacco.	Treu. D. G.	German.	1695-1745
Ulisse errante.	Sacrati. F. P.	Italian.	1610-1650
Ulisse errante.	Sciroli. G.	Italian.	1725 ?
Ulisse errante nell'isola di Circe.	Perrino. M.	Italian.	1765? ?
Ulisse errante nell'isola di Circe.	Zamponi. G.	Italian?	1620? ?
Ulisse (L') in Feaccia. (?)	Gaudio. A.	Italian.	1645? ?
Ulisse in Itaca.	Ricci. L.	Italian.	1805-1859
Ulisse in Tracia. (?)	Acciajuoli. F.	Italian.	1637-1700
Ulisse in Tracia. (?)	Gaudio. A.	Italian.	1645? ?
Ulisse scionosciuto in Itaca.	Pollarolo. C. F.	Italian.	1653-1722
Ullâ (L') di Bassora. (Otherwise: Pitocco. (Il))	Strepponi. F.	Italian.	1770?-1832
Ullranda.	Dost. W.	German?	1875?

Ulrich von Hutten.	Fesca. A. E.	German.	1820-1849
Ulrico d'Oxford, ossia, Gli allegri compagni.	Torrigiani. P.	Italian.	1812?
Ulrico e Lida. (P.p?)	Palumbo. Sal. (?) (C?)	Italian.	1843
Ultima. (L') (Operetta.)	Garcia de la Torre. ?	Spanish.	1869?
Ultima, Ultimi, and, Ultimo.		(See additional proper names.)	
Ultima (L') che si perde è la Speranza.	Bernardini. M.	Italian.	1762 ?
Ultimo (El) Chulo. (Operetta.)	Torregrosa. ? (With J. Valverde.)	Spanish?	1860?
Ultimo (L') di Clodovei.	Pacini.	(See: Arabi (Gli) nelle Gallie.)	
Ultimo (L') giorno di Pompei		(See: Pompei.)	
Ulto.	Ferloni. A.	Spanish?	1860?
Ulysse. (Le fils d')	Moniot.	(See: Fils.)	
Ulysse. (Le retour d') (P.p?)	Hervé. F. "Ronger"	French.	1825-1892
Ulysse. (Le retour d') (Operetta.)	Pugno. R.	French.	1852
Ulysse. (Il ritorno di) in Itica.	Perez. D.	Spanish?	1711-1778
Ulysse et Pénélope.	Rebel. J. Ferry	French.	1669-1747
Ulysses.	Albertini. G.	Italian.	1744?-1811
Ulysses. (Ulisses?) (Two parts.)	Keiser. R.	German.	1674-1739
Ulysses.	Neidlinger. W. H.	Americ'n.	1863
Ulysses.	Smith. (Schmidt) J. C.	German.	1712-1795
Ulysses. (Opera?)	Vogler. J. C. (?)	German.	1698-1765
Ulysses und Circe.	Romberg. B.	German.	1767-1841
Umberto di Savoja.	?	(Citadella, 1869.)	
Umori (Gli) contrari.	Nasolini. S.	Italian.	1768-1805?
Un fi, deux fi, trois figurants. (Operetta.)	Vasseur. F. A. J. L.	French.	1844
Un ne porta un altro.	Malo. C.	French.	1835
Un pazzo ne fa cento.		(See: Pazzo.)	
Un si y un no. (Opera?)	Santonja. ?	Spanish?	1865?
Una en el clavo.	Llanos y Berete. A.	Spanish.	1841
Una (Uno?) in bene ed una in male. (Otherwise: Nicht gelungen und doch gelungen.)	Paer. F.	Italian.	1771-1839
Una in tre.	Cammarano. L. (?)	Italian.	1800? ?
Una in tre.	Siri. G. G.	Italian.	1809? ?
Una (l') per l'altra.	Moretti. G.	Italian.	1807-1884
Unbekannte. (Der)	Bott. J. J.	German.	1826-1895
Unbekannte (Das) Dienstaedchen.		(See: Clarisse.)	
Uncle Samuel. (Operetta?)	Grossmith. G.	English.	1847
Uncle Tom's Cabin.	"Florio. C." (Robjohn. W. J.)	Ameri'n?	1843
Uncle Tom's Cabin.	Millard. H.	Americ'n.	1830-1895
Under the oak.	Bishop. H. R.	English.	1786-1855
Undine.	Girschner. C. F. J.	German.	1794-1860
Undine. (Opera?)	Hartmann. J. P. E.	Dane.	1805-1900
Undine.	Lortzing. G. A.	German.	1803-1851
Undine, die Tochter der Wellen.	Lwoff. (Lvow?) A.	Russian.	1799-1871
Undine.	Mori. F.	(See: Sprite. (The River))	
Undine.	Seyfried. I. X.	German.	1776-1841
Undine. (Opera?)	Ware. W. H.	English.	1776? ?

Une minute trop tard.	Villebichot. A.	French.	1820?
Une pleine eau à Chatou.	Wachs.	(See: Eau.)	
Une (L') pour l'autre.	"Nicolo" (Isouard. N.)	French.	1775-1818
Unfortunate. (The fair)	Weldon. J.	English.	1676-1736
Ungdom og Galskap. (Ungdom och darskap?)	Dupuy J. B. E. L. C.	Swiss.	1773-1827
Ungarn (Die) in Neapel. (?)	Bartay. A.	Hungar'n.	1798-1856
Ungeheuer. (Das blaue)	Schubert. J.	(See:Landplage.(Die))	
Ungeheuer. (Das graue) (Operetta.) (P.p?)	Romberg. A. G.	German.	1767-1821
Unglueck. (Das glueckliche) (Operetta.)	Weissflog. C. G.	German.	1732-1804
Unglucksvehikel. (?) (Das)	Paschkewitsch. W.	Russian.	1733?-1814?
Unhold ohne Seele. (?)	Rimski-Korsakov. N.A.	Russian.	1844-1908
Uniform. (Die) (Operetta.)	Weigl. J.	Hunga'n?	1766-1846
Unione (L') mal pensata	Basili. (Basilj?) F.	Italian.	1766-1850
Universalerbe. (Die) (Operetta.)	Mueller. Ad.	Hungar'n.	1801-1886
Unmoeglichste (Das) von allem.	Urspruch. A.	German.	1850
Uno in bene, etc	Paer.	(See: Una in bene, etc.)	
Unschuld. (Die gerettete)	Kobelius. J. A.	German.	1674-1731
Unschuld. (Die von Minerva beschuetzte)	Klug. J.	German?	1660? ?
Unschuld (Die) auf dem Lande. (Operetta.)	Kauer. F.	German.	1751-1831
Unschuld und Tugend, etc.	Kobelius. J. A.	German.	1674-1731
Unser Herr Oberst. (Operetta.)	Pohl. J.	German.	1800? ?
Unser Johann.	Pabst. A.	German.	1811-1885
Uuser Theodor.	Manas. J.	German?	1858?
Unsichtbare. (Der)	Becker. V. E.	German.	1814-1890
Unsichtbare. (Der) (Operetta.)	Eule. C. D.	German.	1776-1827
Unsichtbare. (Der) (Operetta.)	Stromeyer. H.	German?	1795? ?
Unter Raeubern.	Rubinstein. A. G.	Russian.	1829-1894
Untergang (Der) des Feenreiches. (Opera?)	Kanne. F. A.	German.	1788-1833?
Unterhaltung (Die) in der Herrschaftskueche. (Operetta.)	Volkert. F.	Bohem'n.	1767-1845
Unterhaltung (Die) in der Ukraine. (Operetta.)	Volkert. F.	Bohem'n.	1767-1845
Untersberg. (Der)	Poissl. J. N.	German.	1783-1865
Unterthanen. (Die dankbaren) (?)	Steffani. Jan.	Pole.	1746-1829
Untereue aus Liebe.	Seyfried. I. X.	German.	1776-1841
Unzertrennlichen, oder, Die besten Freunden. (Operetta.)	Reuling. L. W.	German.	1802-1879
Uomo (L') benefico. (Otherwise: Amico (L') dell'uomo.)	Orlandi. F.	Italian.	1777-1840
Uomo (L') del Mistero.	Pacini. G.	Italian.	1796-1867
Uomo (L') femina.	Galuppi. B.	Italian.	1706-1785
Uomo (l') indolente.	Farinelli. G.	Italian.	1769-1836
Up all night, or, The smugglers' cave.	King. M. P.	English.	1773-1823
Up to town. (Opera?)	Whitaker. J.	English.	1776-1847
Urania.	Kelly. M.	Irish.	1762-1826

Urania, au los amores de un poeta.	Machado. R. C.	P't'guese.	1814
Uranio ed Erasitea.	Colla. G.	Italian.	1730-1806
Urbano, ossia, le avventure di una notte.	Leoni. C.	Italian.	1866?
Urgande et Merlin. (Operetta.)	Dalayrac. N.	French.	1753-1809
Urganostocar. (L')	Latilla. G.	Italian.	1713-1789?
Urgella.	Lazzari. R.	Italian?	1872?
Uriel Acosta.	Faminzin. A. S.	Russian.	1841-1896
Uriel Acosta. (P.p?)	Serow. Valentine	Russian.	1846
Urlaub nach Zapfenstreich.	Offenbach. J.	(See: Permission (La) de dix heures.)	
Urojenie i Rzecywistosi.	Elsner.	(See: Chimère et réalité.)	
Ursulinerinnen. (Die)	Deviennes. F.	(See: Visitandines. (Les))	
Urteil (Das) des Koenig Midas.	Hermann. H.	(See: Koenig.)	
Urteil (Das) des Apollo.	Schwanberg.	(See: Apollo.)	
Urteil (Das) des Salomonis.	Titow.	(See: Salomonis.)	
Urtheil (Das) des Paris.	?	(Cassel, 1900.)	
Urvasi.	Kienzl. W.	German.	1857
Urwienerin. (Die) (Operetta.)	Roth. L.	Hunga'n?	1849?
Us der Hexenmaechzick. (P.p?)	Hack. H.	German?	1875?
Usi (I belli) di città.	Coccia. C.	Italian.	1782-1873
Usi (I belli) di città.	Dominiceti. C.	Italian.	1821-1888
Uscocco. (l')	Petrocini. F.	Italian.	1828?-1875
Ussari (Gli) di Piacenza	Bauer. A.	German?	1827?
Usurpatori (Gli) delusi.	Morandi. P.	Italian.	1745-1815
Usurpatori (Gli) innocente.	Federici. V.	Italian.	1764-1826
Uthal.	Méhul. E. N. (H.)	French.	1763-1817
Utopia. (Operetta.)	Goetze. F.	German?	1865?
Utopia.	Hunt. W. H.	English.	1852-1894
Utopia. (Limited.)	Sullivan. A.	English.	1842-1900

V

V. V.	Cole. J. P.	English.	1847?
Vadé au cabaret. (Operetta.)	Hervé. F. "Ronger"	French.	1825-1892
Vadorfi.	Doppler. K.	German?	1826-1900
Vagabondi. (I tre)	Perillo. S.	Italian.	1731-1793
Vagabonden. (Die) (Operetta.)	Bath. E.	German.	1843?
Vagabondo. (O)	Mesquita. J.	P't'g'ese?	1827?
Vagabondo (Il) fortunato.	Piccinni. N.	Italian.	1728-1800
Vagabund. (Der)	Oelschlegel. A.	Bohem'n.	1847
Vagabund. (Der) (Operetta.)	Zeller. K.	German?	1848-1898
Vagabund (Der) und die Prinzessin. (?)	Pollini. E.	Hunga'n?	1869
Vaghezza. (La) (P.p?)	Viviani. G. B. (?)	Italian.	1647? ?
Vaghezza (La) del fato	Bonaventura. G.	Italian?	1642? ?
Vaghi (Li) accidenti fra Amore e Gelosia.	Galuppi.	(See: Diavolessa.)	

Vago (Il) disprezzato.	Piccinni. N.	(See: Donne (Le) vendicte.)
Vaisseau (Le) Amiral, ou, Forbin et Delville.	Berton. H. M.	French. 1767-1844
Vaisseau (Le) fantôme.	Dietsch. P. L. P.	(See: Hollandais volant.)
Val (Le) d'Andorre.	Halévy. J. F. F. E.	French. 1799-1862
Valaski et Ophélie, etc.	Dreuilh J. J.	French. 1773-1858
Valda.	Cassone. L.	Italian. 1876?
Valdeflores.	Cordari. C.	Italian. 1865?
Valdemaro.	Sarri. D.	Italian. 1678-1742?
Valdemarskatten.	Hallén. A.	Swede. 1846
Valdese. (Il)	Grandi. A.	Italian. 1868?
Valdesi. (Opera?)	Franchi-Verney. G. T.	Italian. 1848
Valdesi.	Valletti. I.	Italian. 1855?
Valdomiri. (I due)	Winter. P.	German. 1754-1825
Valdomiro. (il)	Cimarosa. D.	Italian. 1749-1801
Valentin, ou le Paysan romanesque.	Berton. H. M.	French. 1767-1844
Valentine d'Aubigny.	Halévy. J. F. F. E.	French. 1799-1862
Valentine de Milan.	Méhul. E. N. (H.) (With J. Daussoigne-Méhul.)	French. 1763-1817
Valentine's Day. (Operetta.)	Dibdin. C.	English. 1745-1814
Valenzia Candiano. (P.p?)	Benvenuti. T.	(See: Candiano.)
Valeria.	Puchalski. V. V.	Russian. 1848
Valeria.	Schmitt. A.	German. 1788-1866
Valeria.	Stoelzel. G. H.	German. 1690-1749
Valeria.	Vera. E.	Italian. 1825?
Valeria, ossia, La cieca.	Pacini. G.	Italian. 1796-1867
Valeria, ossia, La cieca.	Sarmiento. S.	Spanish? 1817-1869
Valérie.	Fairlamb. J. R.	Americ'n. 1837
Valérie.	Feltre. (Compte de) A.	French. 1806-1850
Valérie. (Operetta.) (P.p?)	Nadaud. G.	French. 1820
Valet (le) de chambre.	Carafa de Colobrano. M. F. H. V. A. P.	Italian. 1787-1872
Valet (le) de chamber. de Madame. (Operetta.)	Metra. J. L. O	French. 1830-1889
Valet (Le) de coeur. (Operetta.)	Pugno. R.	French. 1852
Valet. (Le) de coeur. (Operetta.)	Planquette. R.	French. 1850-1903
Valet (Le) de deux maîtres.	Devienne. F.	French. 1759-1803
Valet (Le) de deux maîtres.	Fiocchi. V.	Italian. 1767-1845
Valet. (Le) poéte. (P.p?)	Lostanges. R.	French? 1832?
Valete de copas. (Opera?)	Cardosa. C.	P't'guese. 1850
Valets (les) de Gascoigne.	Dufrêsne. A.	French? 1822-1863
Valets (Les) modèles. (P.p?) (Operetta.)	Douay. G.	French. 1840
Valiente (Les) noivo.	Ruiz de Velasco. R.	Spanish? 1853?
Valises. (les Deux)	Mouzin. P. N. (Ed?) ?	French. 1822 (Paris. 1894.)
Valkyrie. (La)	Pacini. G.	Italian. 1796-1867
Vallace, o, L'eroe Scozzese.	Rossini.	(See: Tell. (Guillaume))
Vallace (Guglielmo) l'eroe Scozzese.	Cagnoni. A.	Italian. 1828
Valle (La) d'Andorra.	Gaztambide y Garbayo. J.	Spanish. 1822-1870
Valle (El) d'Andorra.	Weigl. J. ?	Hunga'n? 1766-1846 ? ?
Vallée (La) suisse.	Bartlett. H. N.	Americ'n. 1845
Valleda.	Pattison. T. M.	English. 1845
Vallière. (P.p?)	Ricci. F.	Italian. 1809-1877
Valley. (The happy)		
Vallombra.		

Valmiers, ou Le soldat du rois.	Champein. S.	French.	1753-1830
Valmiro e Zaida.	Rossi. Gio.	Italian.	1828-1886
Valmiro e Zeida.	Sampieri. F.	Italian.	1790?-1863
Valore (Il), ou, la verità ed il merito.	Trento. V.	Italian.	1761-1827?
Valse et Menuet.	Deffès. P. L.	French.	1819-1900
Vampa.	Calegari. V.	Italian.	1872?
Vampire. (The) (Opera?)	Hart. J. B.	English.	1794-1844
Vampire. (le)	Mengal. M. J.	Belgian.	1784-1851
Vampiri. (i)	Palma. S.	Italian.	1762-1834
Vampyr. (Der)	Lindpaïnter. P. J.	German.	1791-1856
Vampyr. (Der)	Marschner. H. A.	German.	1795-1861
Vandea.	Clementi. F.	Italian.	1860?
Van Dyck.	Emmerich. R.	German.	1836-1891
Van Dyck.	Mueller. (Jnr.) Ad.	Hunga'n?	1839-1901
Van Dyck.	Willent. J. B. J. (Bordogni)	French.	1809-1852
Van Dyck amoureux.	Pierpont. Marie	French.	1840?
Van Dyck te Saventhem.	Van den Acker. J.	Belgian.	1828?-1872
Van Wlodojowski.	Skirmunt. ?	Pole?	1872?
Vane (Le) gelosie.	Paisiello.	(See: Gelosie.)	
Vanina.	Paladilhe. E.	French.	1844
Vanina d'Ornano.	Campana. F.	Italian.	1819-1882
Vanina d'Ornano.	Cotti-Caccia. G.	Italian.	1811?
Vanina d'Ornano.	Halévy. J. F. F. E. (Finished by, Bizet.)	French.	1799-1862
Vanita (La) delusa.	Chinzer. G.	German?	1717? ?
Vanità (La) delusa.	?	(Venice, 1748.)	
Vanita ed accortezza.	Gerace. ?	Italian?	1774? ?
Vannila (Vannili?) (Operetta.)	Mueller. Ad.	Hungar'n.	1801-1886
Vanto (Il) d'amore.	Pignati. P. R.	Italian.	1660? ?
Vardhâmana.	Oelsner. F. B.	German.	1861
Variedades (As) de Proteo.	Silva. A. J.	(See: Proteo.)	
Varietâ (La) di fortuna in Lucio Giono Bruto.	Draghi. A.	Italian.	1635-1700
Varita (La) de virtudes.	Gaztambide. y Garbayo J.	Spanish.	1822-1870
Varsovie.	Fedeli. V.	Italian.	1860?
Vasall (Der) von Szigeth. (Otherwise: Vassalo (Il) di Szigeth.)	Smareglia. A.	German?	1854
Vasantasena.	Reichwein. L.	German?	1874?
Vascello da Gama.	Mercadante. G. S. R.	Italian.	1797-1870
Vascello (Il) fantasmo.	Wagner.	(See: Hollaender. (Der fliegende))	
Vascello (Il) l'Occidente.	Carafa de Colobrano. M. H. F. V. A. P.	Italian.	1787-1872
Vasco da Gama.	Alessandri. F. (With K. F. C. Fasch and others.)	Italian.	1742-1811
Vasco da Gama.	Bizet. A. C. L. "Georges"	French.	1838-1875
Vasco da Gama.	Himmel. F. H.	German.	1765-1814
Vasconcello.	Villanis. A.	Italian.	1821-1865
Vassalo (Il) di Szigeth.	Smareglia.	(See: Vasall von Szigeth.)	
Vatel.	Berkanovich. (Jnr.)	? Bohem'n?	1842?
Vater Radetsky.	?	(Vienna, Apr. 24, 1892.)	
Vaterunser. (Das)	Roehr. H.	German.	1866
Vater (Der) ist wieder da! (Operetta.)	Mueller. Wenzel	German.	1767-1835

Vaterland.	Paladilhe.	(See: Patrie.)	
Vaticinio (Il) d'Apollo e Diana.	Bernabei. G. A.	Italian.	1659-1732
Vaticinj (I) di Teresia Tebano.	Draghi. A.	Italian.	1635-1700
Vaunavet l'empailleur (Operetta.)	Douay. G.	French.	1840
Ve studni. (Otherwise: Im Brunnen.)	Blodek. W.	Bohem'n.	1834-1874
Veau (Le) d'or.	Canne. A.	French?	1851?
Vecchi (I) burlati.	Anfossi. P.	Italian.	1727-1797
Vecchi (I) burlati.	Fioravanti. Vin.	Italian.	1799-1877
Vecchi (I) burlati.	Marinelli. G. (?)	Italian.	1760? ?
Vecchi (I) delusi.	Cercia. D.	Italian.	1760? ?
Vecchi (I) delusi.	Trento. V.	Italian.	1761-1827?
Vecchi (I due) ed il albero.	Bauer. E.	German.	1810? ?
Vecchia (La) sorda.	Broschi. R.	Italian.	1698?-1756
Veechia (La) trammera.	Orefice. A. (With L. Leo.)	Italian.	1688? ?
Vecchiezza e gioventù.	"Amalie Heiter" (Prinzessin Amalie von Sachsen.)	German.	1794-1870
Vecchio (Il) amante, etc.	Rinaldo di Capua.	(See: Zingara. (La)	
Vecchio (Il) avaro.	Majo. G.	Italian.	1698? ?
Vecchio (il) burlato.	Caruso. L.	Italian.	1754-1822
Vecchio (Il) burlato.	Cimarosa. D.	Italian.	1749-1801
Vecchio (Il) capriccioso in amore. (Opera?)	?	(Venice,	1732.)
Vecchio (Il) collerico. (Otherwise: Amanti (Gli). alla prova.)	Caruso. L.	Italian.	1754-1822
Vecchio (Il) della Montagna.	Cagnoni. A.	Italian.	1828
Vecchio (il) della selva d'Ardenna.	Festa. G.	Italian.	1806 ?
Vecchio (Il) deluso.	Guglielmi. P.	Italian.	1727-1804
Vecchio (Il) deluso.	?	(Venice,	1718.)
Vecchio (Il) geloso.	Alessandro. F.	Italian.	1742-1811
Vecchio (Il) speziale deluso in amore.	Neri-Bondi. M. (Bondineri?)	Italian.	1750? ?
Vedette. (Die) (Operetta.)	Steinacker. C.	German.	1789-1815
Vedova. (La) (P.p?)	Melani. J.	Italian.	1647? ?
Vedova (La) accorta.	Bertoni. F. G.	Italian.	1725-1813
Vedova (La) allegra.	Lehár. F	(See: Witve. (Die lustige))	
Vedova (La) astuta.	Palione. G	Italian.	1781-1819
Vedova (La) bizzara.	Anfossi.	(See: Geloso (Il) in cimento.)	
Vedova (La) capricciosa	"Monopoli." (Insanguine. G.)	Italian.	1744-1796
Vedova (La) contrastata.	Guglielmi. P. C.	Italian.	1763-1827
Vedova (la) di un vivo.	Fabrizi. P.	Italian.	1809-1869
Vedova (la) delirante. (Otherwise: Vedova (la) stravagante.)	Generali. P.	Italian.	1783-1832
Vedova (La) del bel genio.	Paisiello. G.	Italian.	1741-1816
Vedova (La) di bell'umore.	Cappelletti.	(See: Vedova (La) scaltra.)	
Vedova (La) di Bengala.	Pellegrini. A .	Italian.	1805? ?
Vedova (La) di spirito.	Martin y Soler. V.	Spanish.	1754-1806
Vedova (La) ingegnosa.	Hasse. J. A.	German.	1699-1783
Vedova (la) misteriosa.	Mosca. G.	Italian.	1772-1839
Vedova (la) raggiratrice.	"Portogallo" (Portugal. M.)	P't'guese.	1762-1830
Vedova (La) scaltra.	Anfossi. P.	Italian.	1727-1797

Vedova (La) scaltra. (Otherwise: Vedova (La) di bell'umore.)	Cappelletti. C.	Italian.	1800? ?
Vedova (La) scaltra.	Fornasini. N.	Italian.	1803-1861
Vedova (La) scaltra.	Mosca. G.	Italian.	1772-1839
Vedova (La) scaltra.	Righini. V.	Italian.	1756-1812
Vedova (La) scoperta.	Vigano. S.	Italian.	1769-1821
Vedova (La) spiritosa.	?	(Rome,	1759?)
Vedova (la) stravagante.	Generali.	(See: Vedova derilante.)	
Vedovella. (la)	Dominguez de Gironella. E.	Spanish.	1814
Vedovi. (I due) (Or: Witwer und Witwe.)	Winter. P.	German.	1754-1825
Vedovo. (Il) (Opera?)	Feo. F.	Italian.	1685?-1752?
Veggente. (Il)	Bossi. (M.) E.	Italian.	1861
Veglia (La) di Parnasso.	Draghi. A.	Italian.	1635-1700
Veilchenmaedchen. (Das)	Hellmesberger. J. (Jnr.)	German.	1855-1907
Veillée. (La) (Operetta.)	Jacques-Labalette. Charlotte	French?	1832?
Veillée. (La)	Paris. C. J.	French.	1801-1866
Veillée. (A la)	Rafael. F. X.	German.	1816-1867
Veillée (La) d'armes.	Barré. A.	French?	1839?
Veillée (La) de Jeanne d'Arc.	Lefèvre. E.	(See: Zingara. (La))	
Veillée (La) de Rivoli.	Wormser. A. A. T. (With Burain.)	French.	1851
Veillée (La) des noces. (Operetta.) (Otherwise: Wedding-Eve. (The))	Toulmouche. F.	French.	1850-1909
Veillée (La) des tournistes.	Ermel. A. E. E.	Belgian.	1795-1840
Veilleuse. (La) (Operetta.) (Otherwise: Nuits (Les) de Mylady.)	Puget Lemoine. Loïsa	French.	1812?-1889
Velleda, la sacerdotessa de los Gallos.	Martos. J. A.	Spanish.	1813?
Velléda.	Aimon. P. L. F.	French.	1779-1866
Velleda.	Bionforti. C.	Italian.	1817?
Velleda.	Cajani. G.	Italian.	1844?
Velléda. (Opera?)	Deldevez. E. M. E.	French.	1817-1897
Velleda.	Lenepveu. C. F.	French.	1840
Velleda, il paladino mutolo.	Rastrelli. J.	German?	1799-1842
Velleda, die Zauberin des Brockens.	Sobolewski. J. F. E.	German.	1804-1872
Velléda, ou, le Guy de chêne. (P.p?)	Ward. (Wiard?) J.	French?	1830?-1866
Vello (Il) d'oro.		(See: Conquista del vello d'oro.)	
Velo (El) de encaje.	Caballero. M. F.	Spanish.	1835-1906
Velten. (Martin) (Operetta.)	Agthe. K. C.	German.	1739-1797
Venceslao. (Vincislao?)	Boniventi. G.	Italian.	1660? ?
Venceslao.	Bicking. A.	German.	1840-1864
Venceslao.	Caldara. A.	Italian.	1670-1836
Venceslao. (P.p?)	Capelli. G. M.	Italian.	1670-1728
Venceslao.	Pampani. A. G.	Italian.	1705?-1769
Venceslao.	Perti.	(See: Fraticida (La) innocente.)	
Venceslao.	Pollarolo. C. F.	Italian.	1653-1722
Venceslao.	Tori. (Torri?) P.	Italian.	1665?-1737
Venceslao.	Wagenseil. G. C.	German.	1715-1777
Venceslao.	?	(London,	1717.)

Vendanges (Les) de Xeres.	Beramendi. de	French.	1790? ?
Vendangeurs. (Les)	Piis. ? (With Barré.)	French?	1750? ?
Vendedor (El) de Parajos.	Zeller.	(See: Vogelhaendler. (Der))	
Vendée. (P.p?)	Bordier. J. B. d' Angers	French.	1846-1896
Vendée.	Pierné. H. C. G.	French.	1863
Vendéen. (le)	Louis. N.	French.	1808-1857
Vendéenne. (La)	Garnier. E.	French.	1873?
Vendéenne. (la)	Malliot. A. L.	French.	1812-1867
Vendemmia. (La)	Gazzaniga. G.	Italian.	1743-1819
Vendemmia. (La)	Parenti. F. P. M.	Italian.	1764-1821
Vendemmiatrice. (la) (Vendemmiani?) (Operetta.)	Grétry. A. E. M.	Belgian.	1741-1813
Vendetta. (Una)	Agostini. A.	Spanish?	1834?
Vendetta. (La)	Berlandier. C.	French?	1871?
Vendetta. (La)	Berutti. A.	Argent'n.	1865?
Vendetta. (la)	Cianchi. E.	Italian.	1833
Vendetta. (La) (Opera?)	Delvedez. E. M. E.	French.	1817-1897
Vendetta. (La)	Fernandez. M. (With T. Fernandez.)	Spanish.	1841?
Vendetta. (La)	Fielitz. A.	German.	1860
Vendetta. (La)	Hamerik. A.	Dane.	1843
Vendetta. (La)	Pizzi. E.	Italian.	1862
Vendetta. (La)	Pugni. C.	Italian.	1805-1870
Vendetta. (La)	Ruolz-Fontenay. H. de	French.	1808
Vendetta. (La)	Vander Does. C.	Dutch.	1817-1878
Vendetta (La) abruzzese.	Tanara. G.	Italian.	1840?
Vendetta (Una) Corsa.	Gordigiani.	(See: Eredità (Un') in Corsica.)	
Vendetta (La) d'Amore.	Pollarolo. C. F.	Italian.	1653-1722
Vendetta (La) di Nino, ossia, La Semiramide.	Bianchi. F.	Italian.	1752-1810
Vendettta (La) d'un folletto. (Operetta.)	Mililotti. L. (With G. Mililotti.)	Italian.	1835
Vendetta (La) del conte Citernove.	Zamboni Petrini. ?	Italian?	1810? ?
Vendetta (La) dell'onestà. (P.p?)	Draghi. A.	Italian.	1635-1700
Vendetta (La) di Medea.		(See: Medea.)	
Vendetta (La) di Minos.	Ansani. (Anzani?) G.	Italian.	1747-1816
Vendetta (La) di Nino.	Prati. A.	Italian.	1750-1788
Vendetta (La) di sangue.	Cecco. P.	Italian.	1872?
Vendetta (La) disarmata dall'amore.	Buini.	(See: Sdegni (Gli) cangiati.)	
Vendetta (La) disarmata dall'amore.	Polani. G.	Italian.	1670? ?
Vendetta (La) femminina.	Mosca. L.	Italian.	1775-1824
Vendetta (La) sarda.	Cellini. E.	Italian.	1860?
Vendetta (La) slava.	Platania. P	Italian.	1828-1907
Vendette. (La dernière) (Operetta.)	"Schubert. C." (Prilipp. C.)	French.	1810? ?
Vendimento. (Il)	Raimondi. P.	Italian.	1786-1853
Vendôme en Espagne.	Auber. D. F. E. (With Hérold.)	French.	1782-1871
Vendredi.	Montaubry. J. B. E.	French.	1824
Venecianas. (Las)	Garcia. J. (?)	Spanish.	1836?
Venegas. (Manuel) (Subsequently as, Mirjam, oder, Das Maifest.)	Heuberger. R. F. J.	German.	1850

Venere cacciatrice.	Sbarra. F.	Italian.	1628? ?
Venere gelosa.	Bartolini. N. G.	Italian.	1643 ?
Venere gelosa.	Sacrati. P. F.	Italian.	1610-1650
Venere placata.	Courcelle. F.	Italian?	1690? ?
Venere (La) travestita.	Molinàri. P.	Italian.	1630? ?
Venere e Cupido. (Prolog.)	Graun. K. H.	German.	1701-1759
Venere ed Adone.	Bianchi. F.	Italian.	1752-1810
Venere in Cipro.	Alessandri. F.	Italian.	1742-1811
Venezia. (La)	Gerold. H.	Ameri'n?	1837?
Venezianer. (Der) (?)	Zois. H.	German.	1862
Veneziani (I) a Constantinopoli.	Mabellini. T.	Italian.	1817-1897
Vengeance. (La)	Villebichot. A.	French.	1820?
Vengeance (la) de Pierrot. (Operetta.)	Blangini. T.	Italian.	1831?
Vengeance (La) Italienne, ou, Les Français a Florence.	Jupin. C. F.	French.	1805-1839
Vengenza. (La)	Fernandez. F. (M?) (With T. Fernandez.)	Spanish.	1842?
Vengeur. (le) (Operetta.)	Legouix. I. É.	French.	1834
Venice preserved. (Opera?)	Lemaire. J.	English.	1650?-1719
Venise la belle!	Simiot. A.	French.	1814-1882
Vénitien. (Le)	Cahen. A.	French.	1846-1903
Vénitienne. (La)	Barre. M. (Labarre?)	French.	1665?-1743
Vénitienne. (La)	Dauvergne. A.	French.	1713-1797
Vennega. (La)	Comez. P.	Italian.	1710? ?
Venoni.	Kelly. M.	Irish.	1762-1826
Venskap og kjaer lighed.	Kuhlau.	(See: Elisa.)	
Vent (Le) du soir, ou, L'horrible festin. (Operetta.)	Offenbach. J.	German.	1819-1880
Venta (La) encantada.	Reparaz. A.	Spanish.	1831
Ventaglio. (Il)	Farinelli. G.	Italian.	1769-1836
Ventaglio. (Il)	Raimondi. P.	Italian.	1786-1853
Vent'anni d'Esilio.	Raejntroph. F.	Italian.	1812-1878
Vente (la) après décès.	Dourien. V. C. P.	French.	1780-1864
Venti (Il) d'agosto.	Aspa. M.	(See: Augusto. (Il ventesimo))	
Ventola. (la)	Luzzi. L. M.	Italian.	1828-1876
Ventorrillo (El) de Alfarache.	Soriano-Fuertes. M. (Piqueras.)	Spanish.	1817-1880
Venturiero. (Il)	Mabellini. T. (With L. Gordigiani.)	Italian.	1817-1897
Venus, oder, Die siegende Liebe.	Bronner. G.	Dane.	1666-1724
Vénus. (Otherwise: Fêtes (Les) galantes.)	Campra. A. (With Desmarets.)	French.	1660-1744
Vénus. (Otherwise: Prince Kam.)	Kerker. G.	German.	1857
Vénus. (La Ceinture de)	Gilliers. J. C.	French.	1667-1737
Vénus. (La famille) (Operetta.) (Or: Famille (La) Venus.)	Vasseur. F. A. J. L.	French.	1844
Vénus. (La naissance de)	Colasse. P.	French.	1649-1709
Venus. (Der Sieg der) (Operetta.)	Rosenberg. O.	German.	1847?
Venus. (A tinted)	?	(London,	1880.)
Vénus à Paris.	Cieutat. H.	French.	1861
Vénus au moulin d'Ampiphros. (Operetta.)	Destribaud. P.	French?	1828?

Venus auf der Erde. (?) (Operetta.)	Linke. P.	German?	1874?
Vénus (La) d'Arles. (Operetta.)	Varney. L.	French.	1850?
Vénus et Adonis.	Desmarets. H.	French.	1662-1741
Vénus et Adonis.	Fortia de Piles. A.	French.	1758-1826
Vénus et Adonis.	Leroux. X. H. N.	Belgian?	1863
Vénus et Adonis.	Mondonville.	(See: Fêtes (Les) de Paphos.)	
Vénus et Adonis. (Les amours de) (Opera?)	Charpentier. M. A.	French.	1634-1702
Vénus et Adonis. (Les amours de)	Delamotte. ?	French.	1667? ?
Venus und Adonis.	Stoelzel. G. H.	German.	1690-1749
Venus.		(See: also, Venere.)	
Vepres (Les Sicilliennes.) (Otherwise: Giovanni di Guzman.)	Verdi. G. F. F.	Italian.	1813-1901
Vera.	Roeder. M.	German.	1851-1895
Vera (La) costanza. (Otherwise: Pescatrice (La) fedele.)	Anfossi. P.	Italian.	1727-1797
Vera (La) costanza, ossia, La cosa che non si trova.	Fazzi. ?	Italian?	1781? ?
Vera (La) costanza. (Otherwise: Bestaendigkeit. (Die wahre), and, Laurette.)	Haydn. F. J.	German.	1732-1809
Vera (La) costanza.	Lima. I. F.	P't'guese.	1843?-1822
Verbannte (Der) von Genoa. (?)	Schmidt. J. P. S.	German.	1779-1853
Verbannten (Die), oder, Der Forstjunge vom Pas de Calais.	Koeck. J. N.	German?	1835?
Verbena (La) de la Paloma.	Breton. T. (Hernandez?)	Spanish.	1850
Verbindung (Die) grossen Herkules, etc.	Keiser. R.	German.	1674-1739
Verbum nobile.	Moniuszko. S.	Pole.	1820-1872
Vercingetorix.	Kowalski. H.	Hunga'n?	1841
Vercini et orix. (?)	Caron. C. (?)	French.	1825-190*
Verdachte. (Die falsche) (Operetta.)	Buehler. F. P. G.	German.	1760-1824
Verdadera (La) magia.	Gotos. ?	Spanish?	1849?
Verdaler pare y fill de Barcelona. (P.p?)	Fando. U.	Spanish?	1866?
Verdumarra (La) de Puorto.	Raimondi. P.	Italian.	1786-1853
Veremonda l'Amazzone d'Arragona.	Cavalli. P. F. (Remodelled by L. Zorgisti.)	Italian.	1600?-1676
Verful cu dor.	Skibinski. (Liubicz.)	L.Rouma'n.	1849?
Verga (La) magica.	Aspa. M.	Italian.	1806?-1868
Vergangene Zeiten. (?)	Harklon. J.	Norw'g'n.	1855?
Vergangene Zeiten.	Stefani. J.	(See: Dawne czasky.)	
Vergangenheit und Gegenwart. (Operetta.)	Mueller. Ad.	Hungar'n.	1801-1886
Vergeltsgott!	Ascher. L.	German.	1875?
Vergine (La) del castello.	Grassi. G.	Italian.	1825
Vergine (La) del castello. (P.p?)	Privitera. ?	Maltes'n?	1843?
Vergine (la) del Sole.	Andreozzi. G	Italian.	1763-1826
Vergine (la) del Sole.	Bianchi. F.	Italian.	1752-1810

Vergine (la) del Sole.	Cimarosa. D.	(See: Idalde.)
Vergine (La) del sole.	Farinelli. G.	Italian. 1769-1836
Vergine (La) del sole.	Smareglia. A.	German? 1854
Vergine (La) del sole.	Tritto. G.	Italian. 1735-1824
Vergine (La) del sole.	Fedeli V.	Italian. 1860?
Vergine (Giuditta) (La) di Kent.	Villanis. A.	Italian. 1821-1865
Vergini. (Le)	Lozzi. A.	Italian. 1865?
Vergini (Le cinque) prudenti.	Minato. N.	Italian? 1665? ?
Vergissmeinnicht. (Das) (Operetta.)	Drechsler. J.	Bohem'n. 1782-1852
(May be identical with, maedchen (Das) aus der Feenwelt.)		
Vergissung. (De)	Mertens. J.	Belgian. 1834
Vergy. (The Gay Lord)	Terasse. C.	French. 1874?
Verità. (La Bella)	Piccinni. N.	Italian. 1728-1800
Verità e bugia.	Luzzi. L. M. (?)	Italian. 1828-1876
Verità (La) in Cimento.	Vivaldi. A.	Italian. 1680?-1743
Verità (La) nell'inganno.	Caldara. A.	Italian. 1670-1736
Verità (La) nell'inganno.	Chinzer. G.	German? 1717? ?
Verità (La) nell'inganno.	Gasparini. F.	Italian. 1668-1737
Verità (la) nella bugia.	Coccia. C.	Italian. 1782-1873
Verità (La) sconosciuta.	Bioni. A.	Italian. 1698 ?
Verlegenheit. (Eine neue)	Cavos. C.	Italian. 1776-1840
Verlobung. (Die) (Operetta.)	Benda. F. L.	German. 1746-1793
Verlobung (Die) bei der laterne.	Offenbach. J.	(See: Trésor (Le) de Marthurin.)
Verlobung (Die) im Weinkeller. (Operetta.)	Weidt. H.	German. 1828-1901
Vero (Il) omaggio.	Bono. J. (Bonno?) (G?)	German. 1710-1788
Vero (Il) originale.	Mayr. J. S.	German. 1763-1845
Veronica Cibo.	Graffigna. A.	Italian. 1816-1896
(Otherwise: Duchessa (La) di S. Giuliano.)		
Veronica Cibo.	Meiners. G. B.	Italian? 1826-1897
Véronique. (Operetta.)	Messager. A.	French. 1855
Verraeter (Der) in den Alpen.	Genast. F. E.	German. 1797-1866
Verschleiert.	Kaiser. A. (?)	German. 1874?
Verschworenen. (Die) (Operetta.)	Schneider. G. A.	German. 1770-1839
(Otherwise: Krieg. (Der haeusliche))		
Verschworenen (Die)	Schubert.	(See: Kreig. (Der haeusliche))
Versez, Marquis!	Barbier. F. E.	French. 1829-1889
Versoehnung. (Die)	Praeger. H. A.	Dutch. 1783-1854
Verso y Prosa.	Marqués. M.	Spanish. 1845?
Versprechen (Das) hinter'm Herd. (Operetta.)	Baumann. A.	German. 1852?
Verstoerung (Die) Jerusalem.	Conradi.	(See: Jerusalem.)
Versuch. (Ein schuechterne), oder, Der galante Abbé.	Konradin. K. F.	German. 1833-1884
Versuche. (Die) (Operetta.)	Barth. L.	English? 1806? ?
Versuchung. (Die)	Duniecki.	(See: Pokusa.)
Vert-Vert (Operetta.)	Dalayrac. N.	French. 1753-1809

Vert-Vert. (Le petit) (Operetta.)	Douay. G.	French.	1840
Vert-Vert, ou, Le Perroquet de Nevers.	Gaultier. L. E.	French?	1755-1818
Vert-Vert. (Operetta.) (Otherwise: Kakadu.)	Offenbach. J.	German.	1819-1880
Vertigo. (Vertige?) (Le) (Operetta.)	Hervé. F. "Ronger"	French.	1825-1892
Verwandlung. (Die)	Holly.	(See: Weiber. (Die verwandelten.)	
Verwandlung. (Die) (Operetta.)	Miller. J.	German.	1782-1851
Verwandlungen. (Die) (Operetta.)	Fischer. A.	German.	1777-1808
Verwandlungen. (Die)	Weigl. J.	Hunga'n?	1766-1846
Verwechselung. (Die) (Operetta.)	Holly.	(See: Weiber. (Die verwandelten.)	
Verwirrung. (Die)	Gyrowetz. A.	Bohem'n.	1763-1850
Verwirrung durch Aehnlichkeit, oder, Die beiden Bueckligen.	Portogallo.	(See: Gobbi, etc. (I due))	
Very catching. (Operetta.)	Molloy. J. L.	Irish.	1837
Very little Faust.	Hervé. F. "Ronger"	(See: Faust. (Le petit))	
Vesela Udoviar, Vesela Vdovica, and, Wesela Wdowka.	Lehár. F.	(See: Witve. (Die lustige))	
Vespasiano.	Arfosti. A.	Italian.	1660-1733
Vespasiano.	Pallavicini. C.	Italian.	1630-1688
Vespasiano.	Sarri. D.	Italian.	1678-1742?
Vespasianus.	Franck. J. W.	German.	1641-1688
Vesper. (Die sicilianische)	Barth. W. (?)	German?	1820?
Vesper. (Die sicilianische)	Lindpainter. P. J.	German.	1791-1856
Vespers (The) of Palermo.	Bishop. H. R.	English.	1786-1855
Vestale. (La)	Generali. P.	Italian.	1783-1832
Vestale. (La)	Giordani. G.	Italian.	1744-1798?
Vestale. (La)	Mercadante. G. S. R.	Italian.	1797-1870
Vestale. (La)	Pacini. G.	Italian.	1796-1867
Vestale. (La) (Otherwise: Erminia.)	Pavesi. S.	Italian.	1779-1850
Vestale. (La)	Puccita.(Pucitta?)V.	Italian.	1778-1861
Vestale. (La)	Rauzzini. V.	Italian.	1747-1810
Vestale. (La)	Spontini. L. G. P.	Italian.	1774-1851
Vestale. (La)	Vento. M.	Italian.	1739-1777
Vestales. (Les deux)	Rey. F. le (With J. Clerice.)	French.	1851
Vestalin. (Die)	Guhr. K. W. F.	German.	1787-1848
Vestas Feuer.	Weigl. J.	Hunga'n?	1766-1846
Vestita. (P.p?)	Mascagni. P.	Italian.	1863
Veteran. (Der)	Kraehmer. E.	German?	1830?
Vetter (Der) auf Besuch. (Operetta.)	Krempelsetzer. G.	German.	1827-1871
Vetter Damian. (Operetta.)	Eulenstein. A. H. S.	German.	1772-1821
Vetter Lukas aus Jamaika. (Operetta.)	Riotte. P. J.	German?	1776-1856
Vetter (Der) aus Bremen, oder, Die drei Schulmeister. (Operetta.)	Girschner. C. F. J.	German.	1794-1860
Vetter (Der) aus Bremen (Operetta.)	Mohr. Ad.	German.	1841
Vetter (Der) von Podskal. (Operetta.)	Woytissek. A.F.A.J.	Bohem'n.	1771 ?
Veuf (le) du Malabar.	Doche. A. P. J.	French.	1799-1849

Veuve. (La) (Otherwise: Widow. (The))	Lavallee. C.	Ameri'n?	1842-1891
Veuve. (la Fausse)	Saint-Amans. L. J.	French.	1749-1820
Veuve. (La Jeune)	Désaugiers. M. A.	French.	1742-1793
Veuve. (La petite) (Operetta.)	"Bovery" (Bovy) (Jnr.)	Belgian.	1862?
Veuve (La) Américaine.	Lebrun. L. S.	French.	1764-1829
Veuve (la) du Malabar. (Operetta.)	Hervé. F. "Ronger"	French.	1825-1892
Veuve (la) du Malabar.	Kalkbrenner. C.	German.	1755-1806
Veuve (La) Grapin. (Operetta.) (Otherwise: Veuve (La) Camus, and, Madame Bonjour.)	Flotow. F. F. A.	German.	1812-1883
Veuve (la) indécise. (Operetta.)	Duni. E. R.	Italian.	1709-1775
Veuve (La) joyeuse.	Lehár. F.	(See: Witive. (Die lustige))	
Veuve prosper, successeur. (Operetta.)	Thony. C. H.	French?	1863?
Vezekloeck.	Farkas. E.	Hungar'n.	1852
Via. (La gran) (Operetta.)	Peidro. ?	Spanish.	1871?
Viache a la Exposisio. (Operetta.)	Chueca. F. (With Valverde.)	Spanish.	1846-1908
Viage (un) de mil demonios.	Rogel. J.	Spanish.	1829
Viagem (A) à roda da mundo.	Freitas-Gazul. F.	P't'guese.	1860?
Viagem do rei Carrapato. (Operetta.)	Hussia. V.	P't'g'ese?	1863?
Viaggi. (I)	Arienzo. N.	Italian.	1842
Viaggiatore (Il) americano.	Dittersdorf. C. Ditters von	German.	1739-1799
Viaggiatore (Il) ridicolo.	Elia. G.	Italian?	1773? ?
Viaggiatori. (I) (Likewise known as, Viaggatori (I) felici, and. Giramondo.)	Leo. L.	Italian.	1694-1746
Viaggiatori (I) bizzari.	Puccita. (Pucitta?) V.	Italian.	1778-1861
Viaggiatori (I) felici.	Anfossi. P.	Italian.	1727-1797
Viaggiatori (I) felici.	Parenti. F. P. M.	Italian.	1764-1821
Viaggiatori (I) felici.	Piccinni. N.	Italian.	1728-1800
Viaggiatori (i) ridicoli.	Fioravanti.	(See: Fuga (La) avventurosa.)	
Viaggiatori (i) ridicoli.	Gassmann. F. L.	Bohem'n.	1729-1774
Viaggiatori (I) ridicoli.	Guglielmi. P.	Italian.	1727-1804
Viaggiatori (I) ridicoli.	Mazzoni. A. M.	Italian.	1727 ?
Viaggiatori (I) ridicoli.	Perillo. S.	Italian.	1731-1793
Viaggiatori (Il) ridicolo.	Scolari. G.	Italian.	1720-1770?
Viaggiatrice (La) di bell'umore.	Insanguine. G. (With N. Logroscino.)	Italian.	1744-1796
Viaggiatrice (La) di spirito.	Tritto. G.	Italian.	1735-1824
Viaggio (Il) a Rheims, ossia, L'albergo del giglio d'oro. (Later as, Comte Ory.)	Rossini. G. A.	Italian.	1792-1868
Viaggio (Il) di Bellini.	Natalucci. T.	Italian.	1808?-1868
Viaggio (Il) di Stentarello nella luna. (Operetta.)	Cacialli. G.	Italian.	1859?
Viaje (Un) à Cochinchina. (Operetta.)	Arrieta y Corera. P. J. E.	Spanish.	1823-1894
Viaje (Un) al centro de la tierra.	Alvarez. G. (?)	Spanish.	1850?

Viaje redondo.	Masaguer. ?	Spanish. 1848?
Viala. (Agricola)	Berton. H. M.	(See: Agricol Viala.)
Viandante. (Il)	Bossi. E.	Italian. 1861
Viandante. (Il) (Opera?)	Litta. G. A.	Italian. 1822-1891
Viandante. (Il)	Mascagni. P.	Italian. 1864
Vicar (The) of Bray.	Solomon. E.	English. 1855-1895
Vicar (The) of Wakefield.	Lehman. Liza	English. 1866?
Vicar (The) of Wakefield. (Opera?)	Sanderson. J.	English. 1769-1841
Vicende (Le) amorose.	Bertoni. F. G.	Italian. 1725-1813
Vicende (Le) amorose.	Fioravanti. Val.	Italian. 1764-1837
Vicende (Le) amorose, etc.	Schlasse. G. M. (?)	Italian. 1700? ?
Vicende (Le) d'Amore.	Guglielmi. P.	Italian. 1727-1804
Vicende (le) d'amore.	Hummel. J. N.	Hungar'n. 1778-1837
Vicende (Le) d'amore e **di fortuna. (Opera?)**	?	(Venice, 1709.)
Vicende (Le) della sorte.	Piccinni. N. (With Giordani and others?)	Italian. 1728-1800
Vice-rè (il) del Messico.	Tanara. G.	Italian. 1840?
Viceroy. (The)	Herbert. V.	Americ'n. 1859
Vicomte. (Der galante)	Mueller. Ad.	Hungar'n. 1801-1886
Vicomte. (Der kleine)	Konti.	(See: Eleven ordoeg.)
Vicomte (Le) de Chrysocale. (Operetta.)	Sivry. C.	French? 1844?
Vicomte (Le) de Letorières.	Zepler. B.	German. 1858
Vicomtesse (La) Lolotte.	?	? ?
Victime (La) des arts.	Berton. H. M. (With I ouard and Solié.)	French. 1767-1844
Victor.	Bronner. G.	German. 1666-1724
Victor, the blue-stocking.	Bernicat. F.	(See: Fantine.)
Victor und Heloise.	Bartsch. F. X.	(See: Viktor.)
Victorian.	Edwards. J.	Americ'n. 1855
Victorine.	Mellon. A.	English. 1820-1867
Vida (La) do grande Don Quixote, etc.	Silva.	(See: Don Quixote.)
Vida (La) moderna. (Operetta.)	Lopez del Toro. ?	Spanish. 1870?
Vie. (La) (Opera?)	Gregoir. E. G. J.	Belgian. 1822-1890
Vie (La) de Bohème.	Puccini. G.	(See: Bohème. (La))
Vie (La) du poète. (Opera?)	Charpentier. G.	Lorrai'n. 1860
Vie (La) mondaine. (Operetta.)	Lecocq. A. C.	French. 1832
Vie (La) Parisienne. (Operetta.) (Otherwise: Pariser Leben.)	Offenbach. J.	Greman. 1819-1880
Vie (La) pour le Tsar.	Glinka.	(See: Leben (Das) fuer den Zaren.)
Vieil air, jeune chanson. (Opera?)	Thomé. F. L. J.	W.Indian. 1850
Vieillard (Le) amoreux.	Moulinghem. L. C.	Dutch. 1753 ?
Vieillards (Les) des Vosges.	Dalayrac.	(See: Maison (La) isolée.)
Vieillard (Le) philosophe, ou, le Double Hymen.	Labat. ?	French? 1764? ?
Vieille. (La)	Fétis. F. J.	Belgian. 1784-1871
Vieillesse (La) d'Annette et Lubin.		(See: Annette et Lubin.)
Vieja. (Una)	Gaztambide y Garbayo. J.	Spanish. 1822-1870
Viejecita. (La)	Caballero. M. F. (With Hermoso.)	Spanish. 1835-1896

Viel Laerm um Nichts.	Doppler. A.	German? 1850
Viel Laerm um Nichts.	Stanford. C. V.	(See: Much ado about nothing.)
Viene sul mare.	Grassi. P. (?)	Italian. 1861?
Vieni sul mare! (Operetta.)	Pastore. G.	Italian. 1854?
Vienna Life.	Strauss. (Jnr.) J.	(See: Wiener Blut.)
Vierfaches Unglueck. (Operetta.)	Roser von Reiter. Fr.	German. 1779-1830
Vierjaehrige (Der) Posten.		(See: Posten.)
Vierundzwanzig Stunden Koenigin. (Opera?) (P.p?)	Mueller. Ad.	Hungar'n. 1801-1886
Vieux (Le)		(See proper names, etc.)
Vieux (Le) de la montagne.	Canoby. G.	French. 1830?
Vifandaca.	Toft. A.	Dane. 1865
Vigilanza (La) delusa.	Mazza.	(See: Amor la vince.)
Viglia di nozze. (Opera?)	Angelis. T.	Italian. 1873?
Vignata (Na) da Scarparti. (Operetta.)	Pascucci. G. C.	Italian. 1841
Vijf jaar gewacht.	Van den Acker. J.	Belgian. 1828?-1872
Viking. (The) (P.p?)	Allen. G. B.	English. 1822-1897
Vikingeblod.	Lange-Mueller. P. G.	Dane. 1850
Viking. (The)	Darling. W. H. (With Emma Steiner.)	Americ'n. 1850?-1894
Viktor, Herzog von Normannen.	Schiefferdecker. J. C. (With Bronner and Mattheson.)	German. 1672?-1832
Viktor und Heloise. (Operetta.)	Bartsch. F. X.	German? 1766? ?
Villa (La) d'oro. (oso?) (Operetta.)	Nieto. M. (With Epino and Rubio.)	Spanish. 1849?
Villa (La) du spirite.	Hackensoellner. L.	German. 1835?
Village. (The deserted)	Glover. J. W.	Irish. 1815-1899
Village Children. (The)	Jenkins. D.	(See: Children.)
Village (The) Opera.	Johnson. C.	(See: Opera.)
Villageoise (La) enlevée.	Bianchi. F. (?)	Italian. 1752-1810
Villagers. (The Italian)	Shield. W.	English. 1748-1829
Villana (La) al cimento.	Generali. P.	Italian. 1783-1832
Villana (La) contessa.	Rossi. Lau.	(See: Contesse (Le) villane.)
Villana (La) nobile.	Valentini. M. A.	Italian. 1718? ?
Villana (La) riconosciuta.	Cimarosa. D.	Italian. 1749-1801
Villanella (La) di Misnia. (Otherwise: Bauermaedchen. (Die saechlichen.)	Seydelmann. F.	German. 1748-1806
Villanella (La) di spirito.	Anfossi. P.	Italian. 1727-1797
Villanella (La) fortunata.	Orlandi. F.	Italian. 1777-1848
Villanella (La) fortunata.	?	(Luebeck, 1791.)
Villanella (La) incivilita.	Guglielmi. P.	(See: Pescatrice. (La bella))
Villanella (La) incostante.	Naumann. J. G.	German. 1741-1801
Villanella (La) ingeltilita. (Otherwise: Fratelli (I) Pappamosca, and, Fratelli (I due) sciocchi.)	Guglielmi. P.	Italian. 1727-1804
Villanella (La) rapita.	Bianchi. F.	Italian. 1752-1810
Villanella (La) rapita.	Caruso. L.	Italian. 1754-1822
Villanella (La) rapita.	Ferrari. J. G. (With G. Sarti.)	Italian. 1759-1842
Villanella (La) rapita.	Neri-Bondi. M. (Bondineri?)	Italian. 1750? ?

Villanella (La) rapita.	Palione. G.	Italian.	1781-1819
Villanella (La) semplice.	Marinelli. G.	Italian.	1760? ?
Villanelle (Le) astute.	Bianchi. F.	Italian.	1752-1810
Villanelle (Le) astute.	Piccinni. N.	(See: Contadine (Le) astute.)	
Villanelle (Le) innamorate.	Borghi. G. B.	Italian.	1740-1803
Villano (Il) al governo. (Otherwise: Amor aguzza l'ingegno.)	Marinelli G.	Italian.	1760? ?
Villano (Il) geloso. (Opera?)	Cimarosa. D.	Italian.	1749-1801
Villano (Il) geloso.	Galuppi. B. (With seven others.)	Italian.	1706-1785
Villano (Il) geloso.	Naumann. J. G.	German.	1741-1801
Villano (il) in angustie.	Fioravanti. Val.	Italian.	1764-1837
Villeggiatrice. (La)	Gazzaniga. G.	Italian.	1743-1819
Villeggiatrici (Le) ridicole.	Boroni.(Buroni?)A.	Italian.	1738-1797
Villeggiatura. (La) (Otherwise: Apparenza (L') inganna.)	Cimarosa. D.	Italian.	1749-1801
Villeggiatura. (La)	Marulli. G.	Italian.	1827?
Villeggiatura. (la)	Perillo. S.	Italian.	1731-1793
Villeggiatura. (La)	Piccinni. N.	Italian.	1728-1800
Villeggiatura. (La) (May be identical with Marulli's opera.)	Zoboli. G.	Italian.	1821-1884
Villeggiaturi (I) bizzari.	Puccita.(Pucitta?)V.	Italian.	1778-1861
Villi. (Le) (Otherwise: Willis. (Le))	Puccini. G.	Italian.	1858
Villiers. (P.p?)	Page. N. C.	Americ'n.	1866
Villon. (François)	Membrée. E.	French.	1820-1882
Vin (Le) de la cure. (?)	Kranz. M. A. (?)	Swiss.	1866?
Vin (Le), le jeu, et le Tabac. (Otherwise: Wein, Spiel, und Tabak.)	Mertens. J.	Belgian.	1834-1903
Vinciguerra il bandito. (Operetta.)	Bottesini. G.	Italian.	1823-1889
Vincitor (il) di se stesso.	Fiorillo. I.	Italian.	1715-1787
Vincitor (Il) generoso.	Lotti. A.	Italian.	1667?-1740
Vincitor (Il) magnanimo in Tito Quinto Flaminio.	Draghi.	(See: Flaminio.)	
Vinclinda. (Viclida?)	Raimondi. P.	Italian.	1786-1853
Vindice.	Masetti. U.	Italian.	1869
Vindice la pazzia della vendetta.	Polani. G.	Italian.	1670? ?
Vineta. (Otherwise: Nacht (Eine) auf dem Meere.)	Frankenberger. H.	German.	1824-1885
Vineta.	Herman. R. L.	German.	1849
Vineta.	Koennemann. A.	German.	1861
Vineta.	Skroup. J. N. (Skraup?)	Bohem'n.	1811-1892
Vineta.	Wermann. F. O.	German.	1840
Vineta.	Wuerst. R. F.	German.	1824-1881
Vingansa (A) da cigana.	Moreira. A. L.	P't'guese.	1754? ?
Vingt-huit jours (Les) de Clairette. (Operetta.)	Roger. V. B.	French.	1853-1903
Vingt-quatre heures d'Arlequin.	Foignet.	(See: Chat botté.)	
Vino (Il) de Barbero. (?)	Cotti-Caccia. G.	Italian.	1811? ?
Vins de France. (Opera?)	Messager. A.	French.	1855
Vintage.	Pelessler. M.	French.	1768? ?
Vintagers.(The) (Operetta.)	Bishop. H. R.	English.	1786-1855

Vinto (Il) trionfante del vincitore.	?	(Venice, 1717.)	
Viola.	Arensen. A.	German.	1859?
Viola.	Kirschner. H.	German.	1861
Viola. (Pisani)	Perelli. E.	Italian.	1842-1893
Viola. (?)	Smetana. F.	Bohem'n.	1824-1884
Viola.	Weis. K.	German?	1862
Violante.	Alberti. L.	Italian.	1869?
Violante. (La)	Logroscino. N.	Italian.	1700-1763
Violante.	Loman. A. D.	Dutch.	1868?
Violenza d'amore.		(See: Alcibiade.)	
Violenza e Costanza.	Mercadante.G.S.R.	Italian.	1797-1870
Violetas. (Operetta.)	Freitas-Gazul. F.	P't'guese.	1860?
Violetta.	Berens. H.	German.	1826-1880
Violetta.	Mercadante. G. S. R.	Italian.	1797-1870
Violetta.	Verdi. G. F. F.	(See: Traviata.)	
Violette. (La)	Carafa de Colobrano. M. E. F. V. A. P. (With Leborne.)	Italian.	1787-1872
Violier. (le) (Les Violiers?)	Van Hoey. G. J. C. M.	Belgian.	1835
Violinajo (Il) di Cremona.	Gianetti. G.	Italian.	1861?
Violino (Il) del diavolo.	Mercuri. A. A.	Italian.	1839-1892
Violino (Il) di Cremona. (P.p?)	Litta. G. A.	Italian.	1822-1891
Violon (Le) de Crémone.	Durutte. F. C A.	Belgian.	1803 ?
Violon (Le) de Stradivarius.	Ginouvés. F.	French.	1844
Violon (Le) maudit	Jacques-Dalcroze. E.	French?	1865
Violoneux (Le) (Operetta.)	Offenbach. J.	German.	1819-1880
Violons (les petits) du roi.	Deffès. P. L.	French.	1819-1900
Vipérne. (la) (Operetta.)	Debillemont. J. J.	French.	1824-1879
Virgen (La) de Piedra. (?) (P.p?)	Chapi (y Lorente) R.	Spanish.	1851
Virgen (La) del pilar.	Vehils. J. M.	Spanish?	1850?
Virgin (The) of the North. (?)	Merikanti. O.	Fin.	1868
Virgin of the Sun.	Bishop. H. R.	English.	1786-1855
Virgin (The) Prophetess.	Finger.	(See: Troy.)	
Virgin Sacrifice.	Turner. W.	English.	1651-1739?
Virgin (The) unmasked.	Dibdin. C.	English.	1745-1814
Virginia.	Albertini. G.	Italian.	1744?-1811
Virginia.	Alessandri. F.	Italian.	1742-1811
Virginia, ossia, La caduta de'decemviri.	Andreozzi. G.	Italian.	1763-1826
Virginia.	Casella. P.	Italian.	1769-1843
Virginia.	Federici. F.	Italian.	1768? ?
Virginia.	Mercadante. G. S. R.	Italian.	1797-1870
Virginia.	Miró. A.	P't'guese.	1800? ?
Virginia.	Nini. A.	Italian.	1805-1880
Virginia. (P.p?)	Parry. Jos.	Welsh.	1841-1893
Virginia.	Petrella. E.	Italian.	1813-1877
Virginia.	Seidelmann. E.	German.	1806-1864
Virginia.	Solomon. E.	English.	1855-1895
Virginia.	Vaccaj. N.	Italian.	1790-1848
Virginia, ou, Un'imprudenza.	Muratori. L.	Italian.	1836?
Virginie, ou, Les Décemvirs.	Berton. H. M.	French.	1767-1844
Virginio consolo.	Zanettini. A.	Italian.	1649-1721
Virgo dolorosa. (Sic.)	Alberti. C.	Italian.	1848?
Viriate.	Galuppi. B.	Italian.	1706-1785
Viriate.	Hasse. J. A.	German.	1699-1783
Viriate.	Leo. L.	(See: Siface.)	
Viriate.	Redi. G. N. R.	Italian.	1699? ?

Virtù (La) coranata.	?	(Venice,	1716.)
Virtù d'amore. (Opera?)	Gnecchi. V.	Italian?	1866?
Virtù (La) degli strali d'amore.	Cavalli. P. F.	Italian.	1600?-1676
Virtù (La) fra i nemici.	Boniventi. G.	Italian.	1660? ?
Virtù (La) gareggianti.	?	(Munich,	1727.)
Virtù (La) in trionfo, ossia, Griselda.	Predieri. L. A.	Italian.	1688-1769
Virtù (La) negli Amori.	Scarlatti. A.	Italian.	1659-1725
Virtù (La) premiata.	Bianchi. F.	(See: Tarara.)	
Virtù (La) sublimata dal grande, ossia, Il Macedone continente. (Otherwise: Alessandro Magno in Sidone.)	Ziani. M. A.	Italian.	1653-1715
Virtù (La) trionfante dell'amore e dell'odio.	Ziani. M. A.	Italian.	1653-1715
Virtù (La) trionfante dell'odio e dell'amore.	Scarlatti. A.	Italian.	1659-1725
Virtù (La) trionfante di Amore vendicativo.	Polani. G.	Italian.	1670? ?
Virtuosa (la) alla moda.	Caruso. L.	Italian.	1754-1822
Virtuosa (la) bizzara.	Guglielmi. P.	(See: Virtuosa (La) in Mergellina.)	
Virtuosa (La) corteggiata da trei cicisbei ridicoli.	Buini. (Buina?) G. M.	Italian.	1688? ?
Virtuosa (La) in Margellina. (Otherwise: Virtuosa (La) bizzara.)	Guglielmi. P.	Italian.	1727-1804
Virtuosa (La) moderna.	Franceschi. A. (No. 2.)	Italian.	1746? ?
Virtuose (Le) bizzare.	Accorimboni. A.	Italian.	1754 ?
Virtuose (le) ridicole.	Galuppi. B.	Italian.	1706-1785
Virtuose (Le) ridicole. (P.p?)	Ottani. B.	Italian.	1735-1827
Virtuose (Le) ridicole.	Paisiello. G.	Italian.	1741-1816
Virtuoses (Les) du pavé. (Operetta.)	L'Éveillé. (?) A.	French?	1828?
Virtuosi ambularchi. (I)	Mayr. J. S.	German.	1763-1845
Virtuosi (I) di Barcellona.	Sinico. F.	Italian.	1810-1865
Virtuosi (I) ambulanti. (Otherwise: Operisten, (Die reisenden), and, Saenger. (Die wandernden))	Fioravanti. Val.	Italian.	1764-1837
Virtuosi (I) teatrali.	Schoberlechner. F.	German.	1797-1843
Virtuoso ridotto tra signore e dame. (Opera?)	Banchieri. A.	Italian.	1565?-1834
Viscardello.	Verdi.	(See: Rigoletto.)	
Vischers (De) van Blankenbergh.	Peetermans. J. (Petermanns?)	Belgian?	1844?
Vision (La) du Tasse.	Gilloux.	(See: Tasse.)	
Vision (The) of the sun. (Opera?)	Ware. W. H.	English.	1776? ?
Vision (Die) nach dem Balle. (Opera?)	Joachim Albrecht. (Prinz von Preussen.)	German.	1873?
Visionari. (I)	Anfossi. P.	Italian.	1727-1797
Visionari. (I)	Astaritta. G. (Astarita?)	Italian.	1749?-1803
Visionari. (I)	Gherardescha. F. A. (Gherardeschi?)	Italian.	1741-1816
Visionari. (I) (Or: Phantasten. (Die))	Paisiello. G.	Italian.	1741-1816
Visionnaire. (Le)	Hignard. J. L. A.	French.	1822-1898

Visita (Una) a Bedlam.	Peri. A.	Italian.	1812-1880
Visitandines. (Les)	Devienne. F.	French.	1759-1803
(Otherwise: Pensionnat (Le) de jeunes demoiselles, Français (Les) au Serail, and, Ursulinerinnen. (Die))	(Revised by Albertin, Gossec, and Trial.)		
Visite (Une) à Bedlam.	Blangini. T.	Italian.	1831?
Visite (Une) à la campagne.	Guenée. L.	Spanish.	1781-1850
Vispe (Le) Comari di Windsor.	Nicolai.	(See: Weiber, (Die) lustigen) etc.)	
Vita. (La mala)	Giordani. U.	(See: Mala vita.)	
Vita Bretone.	Mugnone. L.	Italian.	1857?
Vita (La) d'un giuocatore.	Raimondi. P.	Italian.	1786-1853
Vita (La) per lo Czar.	Glinka.	(See: Leben (Das) fuer den Zaren.)	
Vita (La) umana.	Marazzoli.	(See: Trionfo (Il) della pietà.)	
Vittima (La) della propria vendetta.	Perotti. G. D.	Italian.	1760 ?
Vittima. (La)	Lucatello. E.	(See: Colp e pena.)	
Vittor Pisani.	Cesi. N. (B?)	Italian.	1845
Vittore Pisani.	Perelli. E.	Italian.	1842-1893
Vittore Pisani.	Peri. A.	Italian.	1812-1880
Vittoria, la madre degli eserciti.	Bona. P.	Italian.	1816
Vittoria (La) d'amor conjugale.	Giordano. C. (With others.)	Italian.	1682?
Vittoria (La) d'Imeneo.		(See: Imeneo.)	
Vittoria (La) nella costanza.	Boniventi. G.	Italian.	1660? ?
Vittorina.	Farinelli. G.	Italian.	1769-1836
Vittorina.	Piccinni. N.	Italian.	1728-1800
Vitzliputzli. (Der) (Operetta.)	Mueller. Wenzel	German.	1767-1835
Vitzliputzli.	Zajc.	(See: Fitzlipitzli.)	
Viudes (Les) de la plaseta, etc. (Operetta.)	Sola. ? (With Leni.)	Italian.	1870?
Viva mi tierra! (P.p?)	Rubio. A. (With Epino.)	Spanish.	1849?
Vivan las Caenas!	Rogel. J.	Spanish.	1829
Vivandiera (la) al campo di Federico II. (Operetta.)	Ticci. R.	Italian.	1810? ?
Vivandière. (La) (Or: Marketenderin. (Die))	Godard. B. L. P. (With P. Vidal.)	French.	1849-1895
Vivandières (Les) de la grand'armée. (Operetta.)	Offenbach. J.	German.	1819-1880
Vive la ligne! (Operetta.)	L'Éveillé. (?) A.	French?	1828?
Vizconde. (El)	Barbieri. F. A.	Spanish.	1822-1894
Vizconde (El) de Letorieres.	Caballero. M. F.	Italian.	1656?-1714?
Vizeadmiral. (Der)	Milloecker. K.	German.	1842-1899
Vizier. (The grand)	?	Italian.	1656?-1714?
Vizio (Il) depresso, e la virtù coronato, o, L'Eliogobale riformato.)	Orgiani. T.	?	?
Vizirs. (Les Deux)	Mengozzi. B.	Italian.	1758-1800
V'là le Tambour-major! (Operetta.)	Moniot. E.	French.	1820?-1878
Vlasda.	Van der Stucken. F.	American.	1858
Vlasta's Tod.	Ostrčil. O.	German?	1875?
Vocation (La) de Marius. (Operetta.)	Pugno. R.	French.	1852
Voegel. (Die) (Operetta.)	Wolf. E. W.	German.	1735-1792

Voegge (voyegge?) (Li) di Chafontaine. (Chofontaine?) (Otherwise: Voyage (Le) de Chaudfontaine.)	Hamal. J. N.	Belgian.	1709-1778
Voeu (Le) ou, Le Solitaire de Canada.	Piccinni. L. A.	Italian.	1779-1850
Vogel Blitz. (?)	Cavos. C.	Italian.	1776-1840
Vogel Blitz. (?)	Antonolini. ?	Italian.	?
Vogelhaendler. (Der) (Operetta.) (Otherwise: Vendedor (El) de Parajos, Oiseleur, (L')and. Tyrolean.(The))	Zeller. K.	German?	1848-1898
Vogesentanne. (Die)	Erb. M. J.	Alsasc'n.	1860
Voglia di dote e non di moglie.	Coccia. C.	Italian.	1782-1873
Voglia di dote e non di moglie.	Dussek. F. J.	Bohem'n.	1766? ?
Vogt (Der) auf Muehlstein.	Kistler. C.	German.	1848-1907
Voisi le jour!	Ward. (Wiard?) J.	French?	1830?-1866
Voïevode. (Or: Wojewode. (Der))	Tschaikowsky. P. I. (Chaikovskii.)	Russian.	1840-1893
Voilà le roi!	Grisart. C. J. B.	French.	1838-1904
Voisin (Le) de Therèse. (Operetta.)	Dédé. E.	French.	1832?
Voisinage. (Le)	Pradher. L. B. (With Bertaud and three others.)	French.	1781-1843
Voisins. (Les bons)	Jadin. L. E.	French.	1768-1853
Voisins. (Les Deux)	Piccinni. L. A.	Italian.	1779-1850
Voitures (Les) versées. (Otherwise: Wagen. (Die umgeworfenen))	Boieldieu. F. A	French.	1775-1834
Voiturin. (Le) (Operetta.)	Hervé. F. "Ronger"	French.	1825-1892
Voix. (Une)	Boulanger. E. H. A.	French.	1815-1900
Voix (la) humaine.	Alary. J. E. A.	French.	1814-1891
Volage et jaloux.	Rosenhain J.	German.	1813-1894
Volage (Le) fixé.	Philidor. F. A. Danican.	(See: Quiproquo. (Le)	
Volcano. (The) (Opera?)	Moorehead. J.	Irish.	1768?-1804
Volécour, ou, Un tour de page.	Devienne. F.	French.	1759-1803
Volée (La) di mi-carême.	Fontaine. E.	French?	1848?
Voleurs (Les) des Vosges. (Viellard (Le)des Vosges?)	Dalayrac. N.	(See: Maison (La) isolée.)	
Voleurs. (Les Deux)	Girard. N.	French.	1797-1860
Volier. (Le) (?	Van Hoey. G. J. C. M.	Belgian?	1835
Volière. (La) (Operetta.)	Lecocq. A. C.	French.	1832
Vologeso.	Adolfati. A.	Italian.	1711-1760?
Vologeso.	Brunetti. A.	Italian.	1726 ?
Vologeso.	Colla. G.	Italian.	1730-1806
Vologeso, rè de'parti.	Fischietti. D.	Italian.	1712? ?
Vologeso.	Galuppi. B.	Italian.	1706-1785
Vologeso.	Gerace. ?	Italian?	1774? ?
Vologeso.	Guglielmo. P.	Italian.	1727-1804
Vologeso.	Jommelli. N.	Italian.	1714-1774
Vologeso.	Leo. L.	Italian.	1694-1746
Vologeso.	Martin y Solar. V. (Soler?)	Spanish.	1754-1806
Vologeso.	Masi. Gio.	Spanish.	1725? ?
Vologeso.	Rinaldo di Capua.	Italian.	1715 ?

Vologeso. (P.p?)	Perez. D.	Spanish.	1711-1778
Vologeso.	Rutini. G. M.	Italian.	1730?-1797?
Vologeso.	Sacchini. A. M. G.	Italian.	1734-1786
Vologeso.	Sala. N.	Italian.	1701-1800
Vologeso.	Sarti. G.	Italian.	1729-1802
Vologeso.	Zopis. (Zoppi?) F.	Italian.	1716? ?
Vologeso, re de'Parti.	Rust. (Rusti?) G.	Italian?	1741-1786
Volontaires (Les) de la 92. (de la République?) (Operetta.)	Doisson. F. (Doessen?) (Donssen ?)	French.	1850?
Volontario. (Il)	Capone. ?	Italian?	1847?
Volonté (La) de mon oncle. (Operetta.)	Nargeot. P. J.	French.	1799-1891
Volontés (Les) de mon oncle. (Operetta.)	Wachs. F.	French?	1825?
Voltaire bei Ninon de Lanclos. (Sic.)	Mueller. J. F.	German.	1822?
Voltigeurs (Les) de la 32e.	Planquette. R.	French.	1850-1903
Volubile. (La)	Asioli. B.	Italian.	1769-1832
Volubile. (Il) (Opera?)	Piccinni. N.	Italian.	1728-1800
Volume. (Due)	Balducci.	(See: Due.)	
Volund Swied.	Henriqùe. F.	Dane.	1875?
Volunteers. (The Professional)	Dibdin. C.	English.	1745-1814
Von Gasthof zu Gasthof.	Tarchi.	(See: Auberge (D') à Auberge.)	
Vonina e Mitridate.	Gnecco. F.	Italian.	1769-1810
Vonina e Mitridate. (Or: Mitridate. (La morte di)	Nasolini. S.	Italian.	1768-1805?
Vor dem Sturm.	Rehbaum. T.	German.	1835
Vor der Hochzeit.	Michaelis. G.	German.	1828-1887
Vor der Hochzeit. (Operetta.)	Schubert. L.	German.	1828-1884
Vor hundert Jahren. (Operetta.)	Rueben. A.	German?	1847?
Voreta (La) del mar. (Operetta.)	Goula. ?	Spanish.	1851?
Vormuender. (Die vier) (Operetta.)	Spindler. F. S.	German.	1759-1820
Vormund. (Der betrogene)	Volkert. F.	Bohem'n.	1767-1845
Vormund. (Der verliebte) (Operetta.)	Stamitz. K.	Bohem'n?	1746-1801
Vorsicht. (Die unnuetze)	Weigl. J.	Hunga'n?	1766 1846
Vorstadtprinzessin. (Die) (Operetta.)	Roth. F.	German.	1837
Vorurtheil. (Das besiegte)	Kretschmer.	(See: Fluechtling. Der))	
Voti (I) di Davidde.	Insanguine G.	(See: Davidde.)	
Voto. (Il)	Giordano. U.	(See: Mala vita.)	
Voto. (Il) (Opera?)	Vallini. P.	Italian.	1864?
Voto (Il) di Jefte.		(See: Jefte.)	
Vow. (The Muleteer's) (Opera?)	Hawes. W.	English.	1785-1846
Voyage (Le) á Cythère.	?	?	?
Voyage (Le) á la cour.	Catrufo. G.	Italian.	1771-1851
Voyage (Le) autour de ma chambre.	Grisar. A.	Belgian.	1808-1869
Voyage (Le) avant la noce. (Operetta.)	Varney. L.	French.	1850?
Voyage (Un) aux Pyrenées. (Operetta.)	Lamothe. G.	French?	1834-1897
Voyage (Le) d'instruction. (Operetta.)	Vives. A.	Spanish.	1871

Voyage (le) dans la lune. (Operetta.)	Offenbach. J.	German.	1819-1880
Voyage (Le) de chaudfontaine.	Hamal. J. A.	(See: Voegge, etc.)	
Voyage (Le) de Messieurs Dunanan, père et fils. (Operetta.)	Offenbach. J.	German.	1819-1880
Voyage (Le) de corbillon.	Roger. V. B.	French.	1853-1903
Voyage (Le) de Suzette.	Varney. L. F. A. J.	French.	1844
Voyage (le) du petit Marquis.	Bernicat. F.	French.	1841-1883
Voyage (Un) en Amérique. (Operetta.)	Hervé. F. "Ronger"	French.	1825-1892
Voyage (le) en Chine. (Otherwise: Reise (Eine) nach China.)	Bazin. F. E. J.	French.	1816-1878
Voyage (Le) en Écosse.	Roger. V. B.	French.	1853-1903
Voyage (le) en Suisse. (Operetta.)	Vandervelpen. J. B.	Belgian.	1834
Voyage (le) impromptu.	Pacini. A. F. G. S.	Italian.	1778-1866
Voyages (Les) d'amour.	Boismortier. J. B.	French.	1691-1765
Voyages (Les) de l'amour.	Niel. ?	French?	1706? ?
Voyageur (Le) incognito.	Gasse. F.	Italian.	1788 ?
Vrijer (De) in de Strop.	Mertens. J.	Belgian.	1834-1903
Vrouw. (The Governor's)	Erskine. J.	Americ'n.	1879
Vrouwelijke (De) rekruten.	Freubel. J. P. L.	Dutch?	1758? ?
Vuelta (la) al mundo.	Barbieri. F. A.	Spanish.	1823-1894
Vuelta (la) del Corsario. (Operetta.)	Arrieta y Corera. P. J. E.	Spanish.	1823-1894
Vulcain. (la Revanche de) (Operetta.)	Cottin. ?	French?	1826?
Vulcan! (Poor) (Opera?)	Dibdin. C.	English.	1745-1814
Vulcano. (la grotta di)	Draghi. A.	Italian.	1635-1700
Vulcano. (La rete di) (Opera?)	Sartorius. J. F.	Bohem'n?	1674? ?
Vulture. (The black)	Rodwell. G. H. B.	English.	1800-1852

W

Waaren. (Die englischen) (Operetta.)	Dam. H. G.	Dane.	1815-1858
Waarenhaendler (Der) von Smyrna. (Operetta.) (Otherwise: Sklavenhaendler (Der) von Smyrna.)	Holly. F. A.	Bohem'n.	1747-1783
Wadim, etc.	Werstofsky. A. N.	Russian.	1799-1862
Wadou fia.	Doppler. K.	German?	1826-1900
Waechter (Die) der Moral.	Anger. M.	(See: Zăletnici.)	
Waehrwolf. (Der)	"Franz. J. H."	(See: Falkensteiner. (Der))	
Waehrwolf. (Der) (P.p?)	Schneider. G. A.	German.	1770-1839
Waehrwolf. (Der)	Strauss. Joseph.	German.	1793-1866
Waeschermaedchen. (Das)	Zanetti. Fran.	(See: Capranica le Lavandare.)	
Waeschermaedel. (Das) (Operetta.)	Raimann. R.	Hungar'n.	1851?

Waffenschmied. (Der) (Operetta.)	Kauer. F.	German. 1751-1831
Waffenschmied. (Der)	Lortzing. G. A.	German. 1803-1851
Wagen, etc. (Die umgeworfenen)	Boieldieu. F. A.	(See: Voitures (Les) versées.)
Wager. (The) or, The Midnight hour.	Cooke. T. S.	Irish. 1782-1848
Wager. (The)	Kappey. J. A.	German? 1826
Wags. (The) (Operetta?)	Dibdin. C.	English. 1745-1814
Wahl (Die) des Herkules.		(See: Herkules.)
Wahrheitsmund. (Der) (Operetta.)	Platzbecker. H. A.	German. 1860
Wahrsager. (Der) (Operetta.)	Schneider. J. C. F.	German. 1786-1853
Wahrsager. (Der) (Operetta.)	Schubert. L.	German. 1828-1884
Wahrzeichen. (Die drei)	Krafft-Lorzing. K.	German. 1856?
Waise. (Die) (?)	Stolz. ?	German? 1826?
Waise (Die) auf Frywalden.	Koeck. J. N.	German? 1835?
Waisenhaus. (Das)	Schmidt. J. P. S.	German. 1779-1853
Waisenhaus. (Das)	Spindler. F. S.	German. 1759-1820
Waisenhaus. (Das) (Otherwise: Maison (La) des Orphelins.)	Weigl. J.	Hunga'n? 1766-1846
Waisenkind (Das) von Cordova. (?)	Straus. O.	German. 1870
Wake. (The country) (Operetta.)	Hook. J.	English. 1746-1827
Wake. (The Wizard's)	Russell. W.	English. 1777-1813
Wakula. (Der Schmied) (?)	Solowjew. N. T.	Russian. 1846
Wakula (Vakoula?) der Schmied.	Tschaikowsky. P. I.	Russian. 1840-1893
Wald. (Der)	Smyth. Ethel M.	English. 1868?
Wald. (Der verliebte)	Kusser. J. S. (Cousser?)	Hungar'n. 1657?-1727
Wald (Der) bei Hermannstadt.	Westmeyer. W.	German. 1832-1880
Waldblume. (Die)	Kittl. J. F.	Bohem'n. 1809-1868
Waldburg. (Die)	Lichtenstein. K. A.	German. 1767-1845
Waldemar.	Fullerton. W.	Americ'n. 1850?-1888
Waldemar. (Koenig)	Weigl.	(See: Koenig.)
Walder. (Operetta.)	Benda. G.	Bohem'n. 1722-1795
Waldeslust.	Nešvera. J.	Bohem'n. 1842
Waldfraeulein. (Das) (P.p?)	"Remy. W. A." (Mayer. W.)	Bohem'n. 1831-1898
Waldmaedchen. (Das stumme) (Subsequently as, Silvana.)	Weber. K. M. F. E.	German. 1786-1826
Waldmaenner. (Die) (Operetta.)	Henneberg. J. B.	German. 1768-1822
Waldmeister. (Der) (Operetta.)	Strauss (Jnr.) Johann	German. 1825-1899
Waldmeister's Brautfahrt.	Mueller. (Jnr.) Ad.	Hunga'n? 1839-1901
Waldmuellers Margret. (Opera?)	Marschner. H. A.	German. 1795-1861
Waldraf, der Wanderer.	Mašek. P.	Bohem'n. 1761-1826
Waldweibchen. (Das)	Kauer. F.	German. 1751-1831
Waldweibchen. (Das) (Operetta.)	Pechačhek. F.	Bohem'n. 1765-1821
Waldweibchen. (Das) (P.p?)	Rosser. F. J.	German. 1771? ?
Walhall in Not.	Neitzel. O.	German. 1852

Walk (A) for a wager. (Operetta.)	Hart. J. B.	English.	1794-1844
Walkuere. (Die)	Wagner. W. R.	German.	1813-1883
Wallace, ou, Le ménestrel Écossais.	Catel. C. S.	French.	1773-1830
Wallace, etc.		(See: Vallace.)	
Wallborgmaessa.	Hallén. A.	Swede.	1846
Wallenrod. (Konrad)	Zelenski. L.	Pole?	1837
Wallenstein.	Denza. L.	Italian.	1846
Wallenstein.	Musone. P.	Italian.	1842?
Wallenstein.	Ruiz. G. R.	French.	1840
Wallenstein's Lager. (Opera?)	Destouches. F. S.	German.	1772-1844
Wallenstein's Lager. (Opera?)	Stegmann. K. D.	German.	1751-1826
Wallenstein's Tod.		(Stuutgart, Jan. 16, 1904.)	
Wallfahrt (Die) der Koenigin.	Forster. J.	German.	1845
Wallfahrt (Die) der Koenigin.	Henneberg. R.	German.	1852?
Wallfahrt (Die) nach Ploermel.	"Meyerbeer"	(See: Pardon de Plöermel.)	
Wallmina. (?)	Roeder M.	German.	1851-1895
Wallrad und Evchen, oder, Die Parforcejagd.	Maier. F. C.	German?	1752? ?
Wally. (La) (Otherwise: Geirwally.)	Catalani. Alf.	Italian.	1854-1893
Walmir und Gertraud. (Operetta.)	Schaeffer. K. F. L.	German.	1746-1817
Walmir und Gertraud. (Operetta.)	Schweitzer. A.	German.	1737-1787
Walpurgisfest. (Das) (Walpurgisnacht? Die)	Markull. F. W.	German.	1816-1887
Walpurgisnacht. (Die)	Rummler. (?) J.	German?	1780? ?
Walpurgisnacht. (Die)	Schroeder. H.	German.	1843-1889
Walpurgisnacht. (Die)	Weitzmann. K. F.	German.	1808-1880
Walter der toonkunstenaar.	Fernau. A.	Dutch?	1830?
Walther von der Vogelweide.	Kauders. A. (Gorter?)	German?	1857?
Walther von der Vogelweide. (P.p?)	Reitsch. H.	Bohem'n?	1860
Wand Fong. (Wong Fong?)	Brand. T. N.	Americ'n.	1860?
Wanda.	Bacchini. R.	Italian.	1866?
Wanda.	Conti. R.	Italian.	1872?
Wanda. (Otherwise: Sklavin (Die) im Serail.)	Doppler. A. F.	Hungar'n.	1821-1883
Wanda.	Dvořák. A.	Bohem'n.	1841-1904
Wanda, oder, Das Maedchen aus Kalifornien.	Haslinger. K.	German.	1816-1868
Wanda.	Vogrich. M. C. W.	German.	1852
Wanderer (Der unruhige), oder, Kasperl's letzter Tag. (Two settings.)	Mueller. Wenzel	German.	1767-1835
Wanderers. (The midnight) (Operetta.)	Shield. W.	English.	1748-1829
Wanderschaft. (Die) (Operetta.)	Eulenstein. A. H. S.	German.	1772-1821
Wang.	Morse. S. W.	Americ'n.	1858-1897
Wanita.	Baldwin. R. L.	Amerci'n.	1872?
Wanted a Parlour Maid.	Levey. W. C.	Irish.	1837-1894
Wapping Old Stairs.	Talbot. H.	English.	1865?

Wapping Old Stairs.	Woolf. B. E.	Ameri'n? 1836-1901
War. (The merry)	Strauss. Johann	(See: Krieg. (Der lustige))
War in the household. (P.p?)	Hiles. H.	English. 1825-1894
Warbeck. (Varbek.)	Galli. Andrea	Italian. 1816?
Warlock. (The)	Little. E. E.	Irish? 1862?
Warning. (The Gipsy's)	Benedict. J.	German. 1804-1885
Warum?	Geisler. P.	German. 1856
Was den Damen gefaellt.		(See: Fée (La) urgèle.)
Was erhaelt die Maenner treu. (Operetta.)	Rupprecht. E.	German. 1752? ?
Was ihr wollt. (An adaptation of Schubert's Rosamunda.)	Kruse. H. K.	German. 1855?
Was ihr wollt (?) (Or: Zwillinge. (Die))	Weis. K.	German? 1862
Was ist Liebe? (Operetta.)	Weidt. H.	German. 1828-1891
Was sich liebt, das neckt sich.	Deller.	(See: Contesa (La) per amore.)
Wasa. (Gustav)		(See: Gustav.)
Wassertraeger. (Der)	Cherubini.	(See: Journées (Les deux))
Wassertraeger. (Der)	Clasing.	(See: Michaeli und sein Sohn.)
Wastel. (Der Tiroler) (Operetta.)	Haibel. J.	German. 1761 ?
Watchman. (The Royal)	Moir. F. L.	English. 1852-1904
Water-Carrier. (The)	Arthur. A.	Americ'n. 1844
Water-Carrier. (The)	Cherubini.	(See: Journées. (Les deux))
Water cure. (The) (P.p?)	Gear. G. F.	English. 1857
Water cure. (The) (P.p?)	Kettle. C. E.	English. 1833-1895
Waterman. (The) (Opera?)	Bishop. H. R.	English. 1786-1855
Waterman (The), or, The first of August. (Opera?)	Dibdin. C.	English. 1745-1814
Watteau.	Diet. E. M	French. 1854
Waverley. (P.p?)	Holstein. F.	German. 1826-1878
Waverley. (Operetta?)	Lee. G. A. (With G. Stansbury.)	English. 1802-1851
Way (The) of the World. (Opera?)	Eccles. J.	English. 1668-1735
Weather or no. (Operetta.) (Otherwise: Wetterhaeuschen. (Das))	Selby. B. L.	English. 1853
Web. (The golden)	Thomas. A. G. (With S. P. Waddington.)	English. 1851-1892
Weber's Bild. (Operetta.)	Taeglichsbeck. T.	German. 1799-1867
Wechsel. (Der)	Stein. K.	German. 1824
Wedding. (The)	(Ballad Opera.)	(London, 1729.)
Wedding. (The) (Operetta.)	Hook. J.	English. 1746-1827
Wedding. (The) (Operetta.)	Pepusch. J. C.	German. 1667-1752
Wedding. (The Beggar's)	(Ballad Opera.)	(London, 1729.)
Wedding. (A Colonial)	Broeckhoven. J. A.	Dutch. 1852
Wedding (The country) at Skimmington.	(Ballad Opera.)	(London, 1733.)
Wedding. (The golden)	Cole. J. P.	English. 1847?
Wedding. (The Normandy)	Fuerst. W. W.	Americ'n. 1852
Wedding. (A Woodland)	Matthews. L. I.	Americ'n. 1879
Wedding-day. (The)	Edwards. J.	Americ'n. 1855

Wedding-eve. (The)	Toulmouche.	(See: Veillée (La) des noces.)
Wedding-night. (The) (Opera?)	Arnold. S.	English. 1740-1802
Wedding-Ring. (The) (Operetta.)	Dibdin. C.	English. 1745-1814
Wedding (The) of Camacho.	Mendelssohn.	(See: Hochzeit des Gamacho.)
Weder Lorbeerbaum noch Bettelstab. (Opera?)	Mueller. Ad.	Hungar'n.1801-1886
Weeping-willow. (The)	Carriage. J. (?)	English? 1800? ?
Weg (Der gerade) ist der beste. (Operetta.)	Walter. I.	Bohem'n. 1759-1822
Wegelagerer. (Die)	Paer. F.	(See: Fuorusciti.)
Weib (Das) am Konradstein. (Otherwise: Aurelia.)	Bartay. A.	Hungar'n.1798-1856
Weiber. (Die lustigen)	Ritter. P.	German. 1760-1846
Weiber. (Die verwandelten)	Hiller.	(See: Teufel (Der) ist los.)
Weiber. (Die verwandelten) (Operetta.) (Otherwise: Teufel (Der) in allen Ecken, Verwandlung, (Die) Verwechselung, (Die) and, Schuster. (Der))	Holly. F. A.	Bohem'n. 1748-1783
Weiber. (Die verwandelten) (Operetta.) (Or: Teufel ist los.)	Weber. F. A.	German. 1753-1806
Weiber (Die schoenen) von Georgien.	Offenbach.	(See: Géorgiennes. (Les))
Weiber (Die) von Weinsberg. (Operetta.)	André. J. A.	German. 1775-1842
Weiber (Die) von Weinsberg. (Otherwise: Weibertreue, and, Konrad von Weinsberg.)	Conrad. K. E.	German. 1811-1858
Weiber (Die) von Weinsberg. (Otherwise: Weibertreue, and, Kaiser Konrad von Weinsberg.)	Schmidt. G.	German. 1816-1882
Weiber (Die) von Weinsberg. (Otherwise: Weibertreue.)	Schnabel. K.	German. 1809-1881
Weiber. (Die lustigen) von Windsor.	Dittersdorf. C. Ditters von	German. 1739-1799
Weiber. (Die lustigen) von Windsor. (Otherwise: Wives (The merry) of Windsor, Vispe (Le) Comari di Windsor, Falstaff, and, Commères (Les joyeuses) de Windsor.)	Nicolai. O.	German. 1810-1849
Weiberfeind (Der) in der Klemme.	Reuling. L. W.	German. 1802-1879
Weiberkrieg. (Der)	Woyrsch. F.	German. 1860
Weiberreich. (Das) (Operetta.)	Krueger. K.	German? 1875?
Weibertreue.	Mozart.	(See: Così fan tutte.)

Weibertreue.		(See: Weiber (Die) von Weinsberg.)
Weihe (Die) der Kraft, oder, Martin Luther. (Opera?)	Bierey. G. B.	German. 1772-1840
Weihe (Die) der Zukunft. (Opera?)	Weigl. J.	Hungar'n.1766-1846
Weihnacht (Die) auf dem Lande. (Operetta.)	Schenk. J.	German. 1753-1836
Weihnachten. (?)	Lissenko. N. W.	Russian. 1842
Weihnachtsabend. (Der) (Operetta.)	Baldenecker. J. D.	German. 1791-1855
Weihnachts Maerchenspiel. (Opera?)	Prinz von Eulenberg. (Fils.)	German. 1883
Weihnachtsnacht. (Die)	Rimski-Korsakov. N.A.	Russian. 1844-1908
Wein, Spiel und Tabak.	Mertens.	(See: Vin, (le) le jeu, et le tabac.)
Wein, Weib, Gesang.	Brenner. B.	German. 1874?
Wein, Weib, Gesang. (Operetta.)	Loew. C.	German? 1853?
Wein und Bierrufer. (Der Jenaische) (Operetta.)	Bach. J. N.	German. 1669-1753
Weinfass. (Das lebendige) (Operetta.)	Seyfried. I. X.	German. 1776-1841
Weinlese. (Die) (Operetta.)	Beecke. I.	German. 1730?-1803
Weinlese. (Die) (Operetta.)	Schenk. J.	German. 1753-1836
Weinlese (Die) am Rhein. (?)	Bruck. W. (Bruch. W.?)	German. 1874?
Weise (Der) von Cordoue. (Operetta.)	Straus. O.	German. 1870
Weiseste (Der) in Sidon.	Telemann.	(See: Abdolonymus.)
Welch (sic) (The), or, The Grub street Opera.	Fielding. H.	English. 1705? ?
Welcher ist der rechte?	Clasing. J. H.	German. 1799-1836
Welfenbraut. (Die) (P.p?)	Schorcht. H.	German. 1865
Welfenbraut. (Die)	"Wittgenstein. F. C." (Ernst Friedrich, Graf von Sayn-Wittgenstein-Berleburg.)	German. 1837
Welfenbraut. (Die)	Zamara. A. M. V.	German. 1863
Wellingrode. (Guglielmo)	Verdi. G. F. F.	(See: Stiffelio.)
Wellmans Eichenstaemme, oder, Das Fest der Unterthanen Liebe.	Schiedermayer. J. B.	German. 1779-1840
Welt (Die) kleine.		(Vienna, Feb. 12, 1904.)
Welt. (Die verkehrte)	Telemann. G. P.	German. 1681-1767
Welt. (Die verkehrte) (Operetta.)	Mueller. Wenzel	German. 1767-1835
Welt. (Die verkehrte)	Galuppi.	(See: Mondo (Il) alla roversa, etc.)
Weltausstellung. (Die)	"Bauger." (Reiset. Marie F. C., Vicomtesse de Grandval.)	(See: Exposition (L') universelle.)
Weltfruehling.	Huber. H.	Swiss. 1852
Weltgericht (Das), oder, Der schwaebische Jupiter in seinem Grimme.	Weitzmann. ?	German? 1796? ?
Weltuntergang.	Muyschel. O.	German? 1873?
Wem die Krone?	Ritter. A.	Russian? 1833-1896

Wenzel. (Otherwise: Magistrat (Le) du peuple.)	Ladurner. I. A. F. X.	German.	1766-1839
Wer andern eine Grube graebt, faellt selbst hinein. (Operetta.)	Mueller. Ad.	Hungar'n.	1801-1886
Wer den Schaden hat, braucht fuer den Spott nicht zu sorgen. (Operetta.)	Mueller. Wenzel	German.	1767-1835
Wer ist der Erbe? (Operetta.)	Schubert. L.	German.	1828-1884
Wer zuletzt lacht, lacht am besten.	Bierey.	(See: Betrueger. (Der betrogene))	
Werber. (Die) (Operetta.)	Hauschmann. H.	German.	1868?
Werber. (Der falsche) (Operetta.)	Neumann. (F) A.	German.	1768? ?
Werber. (Der falsche) (Operetta.)	Uber. F. C. H.	German.	1781-1822
Werber. (Die verliebten) (Operetta.)	Eule. C. D.	German.	1776-1827
Werbung. (Die laecherliche) (Operetta.)	Kreutzer. K.	German.	1780-1849
Werbung. (Die lustige)	Kreutzer. K.	German.	1780-1849
Werkstaette. (Die)	Lux.	(See: Kaetchen von Heilbronn.)	
Wermlaendungarne. (Operetta.)	Sandel. ?	Swede.	1860?
Werner. (Jung)	Nessler.	(See: Trompeter (Der) von Saekkingen.)	
Werter.	Aspa. M.	Italian.	1806?-1868
Werter.	Benvenuti N.	Italian.	1783 ?
Werter.	Gentili. R.	Italian.	1837-1867
Werter. (L'ombra di)	Randegger. I. (A. J?)	Italian.	1879?
Werter e Carlotta.	Puccita.(Pucitta?) V.	Italian.	1778-1861
Werther.	Massenet. J. A. F.	French.	1842
Werther. (Die beiden)	Deller. F. J.	German.	1720?-1797?
Werther's Leiden. (Opera?)	Mueller. Wenzel	German.	1767-1835
West (The) Point Cadet. (Operetta?)	Mueller-Norden. A.	German?	1865?
Westward Ho!	Woolf. B. E.	Ameri'n?	1836-1901
Wette. (Die) (Operetta.)	Maurice. A.	German.	1862-1905
Wette. (Die) (Operetta.) (P.p?)	Ruppert. E. (S?)	German.	1752? ?
Wette. (Die) (Operetta.)	Weber. B. A.	German.	1862-1905
Wette. (Die verlorene) (Operetta.)	Fiby. H.	German.	1834
Wetterhaeuschen. (Das)	Ross. J.	German?	1874?
Wetterhaeuschen. (Das)	Selby.	(See: Weather or no.)	
Wettermacher. (Der) (Operetta.)	Steinboeck. E. (?)	German.	1858?
Wettkampf (Der) zu Olympia.	Poissl. J. N.	German.	1783-1865
Wettrennen. (Das) (?)	Suppé. F.	German.	1820-1895
Wettstreit (Der) der Poesie, Musik, und Malerei. (Operetta.)	Linike. J. G.	German.	1695? ?
Wettstreit (Der) der Treue.	Krieger. J. P.	German.	1649-1725
W'grozu. (Or: Dans la Tempête.)	Rebikoff. V. I.	Russian.	1866
What a blunder!	Davy. J.	English.	1763-1824

When Johnnie comes marching home.	Edwards. J.	Americ'n. 1855
White Magic.	Biletta. (G.) E.	Italian. 1825-1890
When one door shuts, another opens.	Young. Harriet M.	English. 1858?
Which is which? (P.p?)	Bache. F. E.	English. 1833-1858
Whim. (The)	(Ballad Opera.)	(London, 1734.)
Whim (The) of the moment. (Operetta?)	Dibdin. C.	English. 1745-1814
Whirl (The) of the Town. (Opera?)	?	? ?
White Wings.	Boggatti. E. (With G. Clifford.)	English? 1865?
Whittington. (Dandy Dick)	"Caryll. I." (Tilkins. F.)	Belgian. 1861
Whittington and his cat. (Operetta.) (Or: Chat (Le) du diable.)	Offenbach. J.	German. 1819-1880
Whoop-De-Doo. (Opera?)	Francis. W. T.	Americ'n. 1860
Who pays the reckoning? (Opera?)	Arnold. S	English. 1740-1802
Who wants a wife? (Operetta.)	Bishop. H. R.	English. 1786-1855
Who wins?, or, The Widow's choice. (Opera?)	Condell. H.	English. 1774? ?
Who's to have her?(Opera?)	Whitaker. J. (With Reeve.)	English. 1776-1847
Wichtelmaennchen. (Die)	Kleffel. A.	German. 1840
Wicklow (The) Mountains.. (Opera?)	Shield. W.	English. 1748-1829
Wicklow (The) Rose.	Allen. G. B.	English. 1822-1897
Widder. (Der goldene)	Urban. C.	German. 1778 ?
Widow. (The)	Lavallee.	(See: Veuve. (La))
Widow. (The College)	?	? ?
Widow. (The Soldier's) (Opera?)	Barnett. J.	English. 1802-1890
Widow. (The merry)	Lehár. F.	(See: Witwe. (Die lustige.)
Widow. (The young) (Opera?)	Willy. J. T.	English. 1812-1885
Widow (The) of Abington. (Operetta.)	Dibdin. C.	English. 1745-1814
Widow (The) of Delphi. (Opera?)	Butler. T. H.	English. 1762-1823
Widower. (The College)	Levi. (Levy?) M.	Americ'n. 1875
Widows (The) bewitched. (Operetta.) (P.p?)	Gabriel. M. A. Virginia. (Mrs. G. Marsh.)	English. 1825-1877
Wiederkehr (Die) der goldenen Zeiten.	Keiser. R.	German. 1674-1739
Wiedersehen. (Das froehliche) (Operetta.)	Haydn. J. M.	German. 1737-1806
Wiedersehen. (Das)	Ritter. ?	German. 1810? ?
Wiedersehen. (Das letzte) (?)	Schenk. P P.	Russian. 1870
Wiederspaenstige. (Die gezaehmte)	Samara. S.	Greek. 1861
Wiedertaeufer (Der), oder, Johann von Leyden.	Alsdorf.	(See: Johann von Leyden.)
Wie die Goetter sterben.(?)	Prochazka. R.	Bohem'n. 1864
Wie gerufen. (?)	Paer. F.	Italian. 1771-1839
Wieland der Schmied.(P.p?)	Mihalovich. E.	German? 1842
Wieland der Schmied.	Zenger. M.	German. 1837

Wienaka Ursula.	Elsner. J. X.	German.	1769-1854
Wien bei Nacht.	Hellmesberger. (Jnr.) J.	German.	1855-1907
Wiener Blut. (Operetta.)	Strauss. (Jnr.) J.	German.	1825-1899
(Or: Vienna Life.)	(With A. Mueller.)		
Wiener (Die) in Bagdad. (Operetta.)	Drechsler. J. G.	Bohem'n.	1782-1852
Wiener Frauen. (Operetta.)	Lehár. F.	Hungar'n.	1870
(Or: Klavierstimmer. (Der)			
Wiener Hetzen.	Milloecker. K.	German.	1842-1899
Wriner Kadetten. (Operetta.)	Gothov-Gruenecke. L.	German?	1835?
Wiener Kinder. (Operetta.)	Ziehrer. K. M.	German.	1843
Wiener Kutscher. (Operetta.)	Stern. J.	German.	1858
Wiener (Der) Schusterhut. (Operetta.)	Binder. K.	German.	1816-1860
Wiener (Der schoene) Sperl. (Operetta.)	Volkert. F.	Bohem'n.	1767-1845
Wiener (Die) Zeitung. (Operetta.)	Gerl. F. (With Schack.)	German.	1760? ?
Wiens frohste Erwartung. (Operetta.)	Mueller. Wenzel	German.	1767-1835
Wieslav. (P.p?)	Dulcken. F. Q.	German?	1837-1902
Wife. (The Farmer's) (Operetta.)	Bishop. H. R. (With Reeve and five others.)	English.	1786-1855
Wife. (The provoked) (Opera?)	Eccles. J.	English.	1668-1735
Wife (A) for any man. (Operetta?)	Clark. J.	English.	1669?-1707
Wife (The) of two Husbands. (Opera?)	Mazzinghi. J.	Italian?	1765-1844
Wife's (The) Excuse.	Purcell. H.	(See: Excuse.)	
Wikingerfahrt. (Die)	Hallstroem. I. K.	Swede.	1826-1901
Wikingerfahrt. (Die)	Woyrsch. F.	German.	1860
Wildair. (Sir Harry) (Opera?)	Finger. G.	German.	1660? ?
Wilddieb. (Der)	Rozkošný. J. R.	Bohem'n.	1833
Wilddiebe. (Die) (Operetta.)	Cursch-Buehren. F. T.	German.	1859
Wilddiebe. (Die) (Operetta.)	Gerbert. ?	German.	1767? ?
Wilddiebe. (Die) (Operetta.)	Muehle. N.	German.	1750 ?
Wilddiebe. (Die) (Operetta.)	Nicolai. J. G.	German.	1744-1801
Wilden (Die) in Indien. (Operetta.)	Mueller. Wenzel	German.	1767-1835
Wilden (Die) und Gesitteten.	Schack. B (G?)	Bohem'n.	1758-1826
Wilderer. (Die) (P.p?)	Schorcht. H.	German.	1865
Wilderer. (Der)	Wernicke. A.	German.	1865?
Wildfang. (Der fuerstliche) (Operetta.)	Ohmann. A. L. H.	German.	1775-1833
Wildfang. (Der) (Operetta.)	Suessmayer. F. X.	German.	1766-1803
Wildpret. (Das) (Operetta.)	Walter. I.	Bohem'n.	1759-1822
Wildschuetz (Der), oder, Die Stimme der Natur.	Lortzing. G. A.	German.	1803-1851
Wildschuetzen. (Die)	Rozkozny. J .R.	(See: Pytláci.)	
Wildschuetzen. (Die) (P.p?)	Starzer. J.	German.	1726-1787
Wildstrooper. (De)	Van Duyse. F.	Belgian.	1843
Wilfred.	Smareglia. A.	German?	1854
Wilfride.	Ginouves. F.	French.	1844
Wilhelm und Hannchen. (Operetta.)	"S. E. von W."	(Breslau,	1778.)
Wilhelm von Nassau.	Mézeray. L. C.	French?	1810-1887
Wilhelm von Oranien.	Eckert. K. A. F.	German.	1820-1879
Wilhelm von Oranien.	Hofmann. H. K. J.	German.	1842-1902

Wilhelm von Oranien.	Mezeray. L. C. L. C.	French?	1810-1887
Wilis (The), or, The Night Dancers.	Loder. E. J.	English.	1813-1865
Wilk. (Teresa) (Operetta.)	Puccita. (Pucitta?) V.	Italian.	1778-1861
Wilkins. (Tom) (Operetta?)	Dibdin. C.	English.	1745-1814
Will (The last) and testament. (Operetta?) (P.p?)	Merz. K.	German.	1834-1890
Will (The) of the Wisp. (Operetta?)	Dibdin. C.	English.	1745-1814
Will-o'-the Wisp.	Hayes. H. W.	Ameri'n?	1875?
Will (The) o' the Wisp. (Operetta.)	Kunkel. C.	Americ'n.	1840
Willem de Zwijer. (Opera?)	Benoit. P. L. L.	Belgian.	1834-1901
William and Susan.	Tully. J. H.	English.	1814-1868
William of Normandy.	Torrance. (Rev.) G. W.	Irish.	1835
Willis.	Neuville. V.	Belgian.	1863
Willis. (Le)	Puccini. G.	(See: Vili. (Le))	
Willow-pattern. (The)	Cook. C.	English.	1872?
Willram. (P.p?)	"Gast. Peter" (Koeselitz. H.)	German.	1854
Wilmore Castle. (Opera?)	Hook. J.	English.	1746-1827
Wilson. (Lida)	Bonamici. F.	Italian.	1849?
Wimsoesten eller Hyem, etc.	Kunzen. F. L. A.	German.	1761-1817
Winapoh. (Operetta.)	Lion. M.	German.	1867?
Windmuehler und Schlossgaertner. (Operetta.)	Mueller. Wenzel	German.	1767-1835
Window-glass. (The)	?	?	?
Windsor Castle.	Musgrave. F.	English.	1835?-1888
Windsor Castle.	Salomon. J. P.	German.	1745-1815
Win her and wear her.	Barnett. J.	English.	1802-1890
Winkelried.	Lacombe. L. T.	French.	1818-1884
Winkelschreiber. (Der) (Operetta.)	Feichtinger. A.	German?	1790? ?
Winsome Winnie.	Kerker. G.	German.	1857
Winter and Fruehling. (?)	Lissenko. N. W.	Russian.	1842
Winter und Fruehling.	Rosenzweig.	(See: Tél és tavasz.)	
Winterblume. (Die)	Bénoni. J.	(See: Wunderblume.)	
Winterfest (Das) der Hirten.	Roesler. Joseph	Bohem'n.	1750-1792
Wintermaerchen. (Ein) (Opera?)	Flotow. F. F. A.	German.	1812-1883
Wintermaerchen. (Ein)	Zimmermann. B.	German.	1870?
Winterquartier (das) in Amerika. (Operetta.)	Gyrowetz. A.	Bohem'n.	1763-1850
Winzerfest. (Das)	Kunzen. F. L. A.	See: Fest (Das) der Winzer.)	
Winzerfest (Das) am Rhein.	Bruch. W.	German.	1856?
Winzer-Maerchen (Ein), oder, Der geprellte Freier. (Operetta.)	Krones. E.	German?	1862?
Winzerin. (Die schoene)	Roser von Reiter. Fr.	German.	1779-1830
Wir siegen.	Geisler. P.	German.	1856
Wire. (The private) (Operetta.)	Reeve. P.	English.	1852?
Wirkung (Die) der Natur. (Operetta.)	Friberth. J.	German.	1740?-1805
Wirrwarr. (?)	Cavos. C.	Italian.	1776-1840
Wirthe. (Die vornehmen)	Catel. C. S.	(See: Aubergistes (Les) de qualité.)	
Wirte. (Die vornehmen)	Scholz. B.	German.	1835

Wirth und Gast.	"Meyerbeer."	(See: Abimelek.)
Wirtshaus (Das) am Kyffhaeuser.	Hoffmann. L.	German. 1830
Wirtshaus (Das) von Granada. (Operetta.)	Umlauf. M.	German. 1781-1842
Witch. (The) (Opera?)	Johnson. R.	English. 1550?-1625?
Witch. (The amber)	Wallace. W. V.	Scotch? 1814-1865
Witch. (The ice)	Cooke. T. S.	Irish. 1872-1848
Witch. (The Wood)	Mildenberg. A.	Americ'n. 1873
Witches. (The Lancashire)		(See: Lancashire.)
Wit de Branding.	Hol. R.	Dutch. 1825-1904
Witfrauen. (Die drei) (Operetta.)	Binder. K.	German. 1816-1860
Witikindo.	Niccolini. G. (Nicolini?)	Italian. 1771-1842
Witness. (The) (Opera?)	Lee. G. A.	English. 1802-1851
Wittekind. (P.p?)	Kurth. O.	German. 1846
Wittekind.	Rafael. F. X.	German. 1816-1867
Wittekind.	Wettig. K. B. W.	German. 1827-1859
Wittekind.	Wolfram. J. M.	Bohem'n. 1789-1839
Wittekind's Bekehrung.	Lobe J. C.	German. 1797-1881
Witwe. (Die) (?)	"Mignard." A. K.	Pole. 1852
Witwe. (Die kluge) (Operetta.)	Lasser. J. B.	German. 1751-1805
Witwe. (Die Berg)	Vogrich. M. W. C.	German. 1852
Witwe (Die) aus Indien. (?)	Geiringer. G. (?)	German? 1859?
Witwe. (Die lustige) (Otherwise: Widow, (The merry) Enke (Den glade) Vedova (La) allegra, Vesela Vdovicka, Wesela Wdowka, Enkan, (Den glada) A Vig Ozvegy, Vesela Udoviar, Veuve (La) joyeuse.)	Lehár. F.	Hungar'n. 1870
Witwe (Die) und ihr Freier.	Riotte. P. J.	German? 1776-1856
Witwen. (Zwei)		(See: Dwe Vdovy).)
Witwenthraenen.	Roser von Reiter. Fr.	German. 1779-1830
Witwer und Witwe. (?)	Tost. J.	German. 1765? ?
Witwer und Witwe. (Witwe und Witwer?)	Winter. P.	(See: Vedovi. (I due))
Wives. (The Spanish) (Opera?)	Paisible. J.	French? 1656?-1721
Wives. (The two) (Opera?)	Parry. John	Welsh. 1776-1851
Wives (The) revenged. (Operetta.)	Dibdin. C.	English. 1745-1814
Wives (The merry) of Windsor.	Nicolai.	(See: Weiber. Die lustigen))
Wizard. (The) (Operetta.)	Horn. C. E. (With S. Webbe (Jnr.) and J. Parry.)	English. 1786-1849
Wizard (The) of Oz. (Operetta.)	Tietjens. P.	Ameri'n? 1873?
Wizard (The) of the Nile. (Operetta.) (Otherwise: Zauberin (Die) vom Nile.)	Herbert. V.	Americ'n. 1859
Wladimir, Fuerst von Nowgorod.	Bierey. G. B.	German. 1772-1840
Wladimir.	Skuhersky. F. Z.	Bohem'n. 1830-1892
Wlasta.	Geiger. J.	German. 1809? ?

Wlasta (Fuerstin), oder, Der Amazonenkrieg.	Tuczek. F.	Bohem'n.	1755?-1820
Woelfin (Die) um Mitternacht. (Operetta.)	Drechsler. J. G.	Bohem'n.	1782-1852
Wohlthat. (Die) (Otherwise: Benefis.)	Elsner. J. X.	German.	1769-1854
Wojewode. (Der)	Arensky. M. A.	Russian.	1861-1906
Wojewode. (Der) (Opera?)	Blaremberg. P. I.	Russian.	1841
Wojewode. (Der)	Tschaïkowsky.	(See: Voïévode)	
Wolfram's Meisterwerk. (?)	Ibener. R.	German.	1871?
Wolfsburg. (Die) (Wolf(s?) schatz?) (Operetta.)	Mueller. Wenzel (With Volkert and Kargel.)	German.	1767-1835
Wolkenkind. (Das)	Titl. A. E.	German.	1809-1882
Woman (The old) of eighty. (Operetta.)	Dibdin. C.	English.	1745-1814
Woman (The) of spirit. (Opera?)	Arnold. S.	English.	1740-1802
Woman's a riddle.	Turner. W.	English.	1651-1739?
Woman's Honour.	Cole. J. P.	English.	1847?
Woman's will, a Riddle.	Davy. J.	English.	1763-1824
Won by Wit. (P.p?)	Roby. A.	English.	1862?
Wonder (A), or, The honest Yorkshireman. (Otherwise: Yorkshire-Man. (The honest))	Cary H. (With others.)	English.	1685?-1743
Wonderland.	Herbert. V.	Americ'n.	1859
Wonderworker. (The)	Ketelbey. A. W.	English?	1870?
Wonders (The) of the Sun, or, The Kingdom of birds. (Opera?)	Draghi. G. B.	Italian.	1633?-1706
Wong Fong.	Brandt. N.	(See: Wond Fong.)	
Wood-demon. (The)	King.	(See: One o'clock.)	
Woodland. (Opera?)	Luders. G.	Ameri'n?	1873?
Woodman. (The) (Operetta.)	Shield. W.	English.	1748-1829
Woodman's Hut. (The)	Horn. C. E.	(See: Hut.)	
Wooing a Widow.	Pascal. F.	English?	1865?
World. (The merry)	?	?	?
World (The new) in the Moon.	Purcell. D.	English.	1660-1718
Woroschlja.	"Mignard." A. K.	Pole.	1852
Worshippers. (The Hero)	?	?	?
Wrangler. (The Lady)	Terris. E.	English.	1868?
Wrázyia (Vrajia?) sila. (?) (Or: Feindes (Des) Macht.)	Serow. A. N. (With Solowiew.)	Russian	1820-1871
Wreath. (The bridal) (P.p?)	Aguilar. E. A.	English.	1824-1904
Wreck (The) of the Argosy. (Operetta.) (P p.)	Birch. W. H.	English.	1826-1888
Wucherschaetze. (Die)	Herbenstreit. ?	German?	1813?
Wuensche, (Die) oder, Der Pruefungstraum.	Braun. Joseph	German.	1787 ?
Wuensche. (Die drei) (Operetta.)	Loewe. J. K. G.	German.	1796-1869
Wuensche. (Die drei) (Operetta.)	Ziehrer. K. M.	German.	1843
Wulfrin.	Herman. R. L.	German.	1849
Wunder. (Das)	Kempter. E.	Swiss.	1868?
Wunder. (Das natuerliche) (Operetta.)	Rupprecht. E.	German.	1752? ?
Wunderblume. (Die) (Winterblume?)	Bénoni. J.	Italian.	1835?
Wunderbrille (Die), oder, Der Wunderdoktor.	Drechsler. J.	Bohem'n.	1782-1852

Wunderdoktor. (Der) (?)	Mertens. J.	Belgian.	1834-1903
Wunderdoktor. (Der) (Operetta.)	Buhrdorf. H.	German.	1875?
Wunderguertel (Der)	Lobe. J. C.	German.	1797-1881
Wunderhut. (Der chinesische)	Roser von Reiter. Fr.	German.	1779-1830
Wunderigel. (Der)	Jester. E. F.	German.	1745-1822
Wunderigel. (Der) (Operetta.)	Schoenbeck. K. S.	German.	1758 ?
Wunderknabe. (Der)	Taundt. E.	German?	1860?
Wunderkur. (Die) (Operetta.)	Bergt. C. G. A.	German.	1772-1837
Wunderlampe. (Die)	Mueller. Wenzel	German.	1767-1835
Wunderlande (Im) der Pyramiden.	Genée.	(See: Im.)	
Wunderlilie. (Die)	Aigner. E.	German.	1798-1852?
Wundermann. (Der) (Operetta.)	Spindler. F. S.	German.	1759-1820
Wundermann (Der) am Rheinfall. (Operetta.)	Seyf..ed. I. X.	German.	1776-1841
Wunderraethsel (Die drei) und die Wunderbrille. etc. (Operetta.)	Volkert. F.	Bohem'n.	1767-1845
Wundersteg. (Der) (Operetta.)	Maurice. A.	German.	1862-1905
Wundertrank. (Der) (Operetta.)	Weinberger. K. A.	German.	1861
Wundwasser. (Das)	Schmitt. G. A.	German.	1827-1902
Wurm. (Ein nagender)	Milloecker. K.	German.	1842-1899
Wywozy Sierra Morena.	Elsner. J. X.	German.	1827-1902

X

Xacarilla.	Marliani. M. A.	Italian.	1803?-1849
Xaira.	Garcia. M. del P. V.	Spanish.	1775-1832
Xavière.	Dubois. F. C. T. (With Gallet?)	French.	1837
Xerse.	Cavalli. F.	(See: Artomesia.)	
Xerxes (Der maechtig Monarch der Persen) in Abidos.	Foertsch. J. P.	German.	1652-1732
Xinda riconosciuta.	Benda. G.	Bohem'n.	1722-1795
Xitria. (P.p?)	Potter. E. T.	Americ'n.	1831-1904
X. Y. Z.	Fioravanti. Vin.	(See: Padre comprato.)	

Y

Y. Z.	Wagner. F. (J?)	German.	1867?
Ya se van los quintos, Madre. (Oeretta.)	Breton y Hernandez. T.	Spanish.	1850
Yadwiga.		(See: Jadwiga.)	
Yankee Consul. (The)		(See: Consul.)	
Yankee Cruiser. (The)		(See: Cruiser.)	
Yann e Goud.	Mugnone. L.	Italian.	1857?
Yannha.	Nougués. C.	French.	1845?
Yanthis.		(See: Janthis.)	

Yava.		(See: Java.)	
Ydor. (Operetta.)	Drechsler. J. G.	Bohem'n.	1782-1852
Yéhouda-Ben-Halévy.	Wolfthal. (Wolfsthal)?	Pole?	1866
Yella. (Operetta.)	Lecocq. A. C.	French.	1832
Yelva, or The Orphan of Russia. (Operetta.)	Bishop. H. R.	English.	1786-1855
Yelva, die Stumma. (Opera?)	Reissiger. K. G.	German.	1798-1859
Yeoman (The) of the Guard, or, The Merryman and his Maid. (Or: Koenigsgardist. (Der))	Sullivan. A.	English.	1842-1900
Yes or No? (Opera?)	Smith. C.	English.	1786-1856
Yetiva.	Arnold. J.	Ameri'n?	1858?
Yeux (Les) clos. (Operetta?)	Malherbe. C. T.	French.	1863
Y'lang Y'lang. (P.p?)	Ivimey. J. W.	English.	1868
Yo innocente en paz vivia.	Ferran. E.	Spanish	1834?
Yo, yea, or The friendly Tars. (Operetta.)	Dibdin. C.	English.	1745-1814
Yolande. (Opera?)	Jacobi. G.	German.	1840-1906
Yolande.	Magnard. A.	(See: Iolande.)	
Yolande. (Opera?)	Wambach. E. X.	Belgian.	1854
Yolanthe.	Tschaikowski.	(See: Iolanthe.)	
Yon.	Servais. F.	(See: Ion.)	
Yorick.	Martini. E.	Italian?	1864?
Yorkshire-Man (The honest)	Carey. H.	(See: Wonder, etc. (A))	
Your money or your life. (Operetta.)	Filby. W. C.	English.	1836
Youth, Love, and Folly. (Operetta.)	Kelly. M.	Irish.	1762-1826
Yupanti. (Yupanki?)	Berutti. A.	Argent'n.	1865?
Ypocondres. (Ycopontes?) (Les)	Hamal. J. N.	(See: Hypocondres. (Les))	
Yvan le terrible. (P.p?)	Bizet. A. C. L. "Georges"	French.	1838-1875
Yves et Yvette.	Lacout-Widmor. ?	Belgian?	1851?
Yvette. (Le mariage d') (P.p?)	Vidal. P. A.	French.	1863
Yvonne.	Lefèvre. E.	French.	1855?
Yvonne.	Limnander de Nieuwenhove. A. M. C	Belgian.	1814-1892
Yvonne.	Ney. J. N. (Prince de la Moskowa.)	French.	1803-1857
Yvonne et Loic. (Operetta.)	Delioux. C. de Savignac	French.	1830
Yvonnette.	Laurens. G.	French.	1852?

Z

Zaalor.	Zumsteeg. J. R.	German.	1760-1802
Zaar und Zimmermann.	Lortzing.	(See: Czar.)	
Zabajone. (Il) (Opera?)	Banchieri. A.	Italian.	1565?-1634
Zabój.	Zvonař. J. L.	Bohem'n.	1824-1865
Zabra.	Espino. F.	Spanish.	1860
Zadig.	Catrufo. G.	Italian.	1771-1851
Zadig.	Luccherini. E.	Italian.	1856?
Zadig ed Astartea.	Vaccaj. N.	Italian.	1790-1848

Zaehmung. (Der wiederspenstigen) (Otherwise: Taming (The) of the Shrew.)	Goetz. H.	German.	1840-1876
Zaffarana, die Maerchenerzaehlerin.	Reykens. J.	German?	1848?
Zaffira.	Pacini. G.	Italian.	1796-1867
Zagranella.	Gallieri. C.	Italian.	1834-1894
Zahltag. (Der) (Operetta.)	Bierey. G. B.	German.	1772-1840
Zahnarzt. (Der) (Operetta.)	Wagner. K. J.	German.	1772-1822
Zaïda.	Lutz. W. Meyer	German.	1829-1903
Zaïda la rinnegata.	Reparaz.	(See: Rinnegata. (La))	
Zaïde. (Operetta.)	Mozart. J. C. W. T. (With J. André.)	German.	1756-1791
Zaïra.	Pellini. V.	Italian.	1801-1835
Zaïra.	Caldara. A.	Italian.	1670-1736
Zaïra.	Del Corona. L.	Italian.	1842?
Zaïra.	Federici. F.	(See: Trionfo (Il) della religione.)	
Zaïra.	Gandini. Alessandro	Italian.	1807-1871
Zaïra.	Lavigna. V.	Italian.	1777-1837
Zaïra.	Mami. A.	Italian.	1815?
Zaïra.	Mercadante. G. S. R.	Italian.	1797-1870
Zaïra.	Nasolini. S.	Italian.	1768-1805?
Zaïra.	"Portogallo" (Portugal. M.)	P't'guese.	1762-1830
Zaïra.	Winter. P.	German.	1754-1825
Zaïre.	Ernst. II. (Herzog von Gotha.)	German.	1818-1893
Zaïre.	La Nux P. Veronge	French.	1853
Zaïre.	Lefebvre. C. E.	French.	1843
Zaire.	Pfeffinger. P. J.	Alsasc'n.	1779?-1821?
Zajátá.	Vojaček. I.	Bohem'n?	1839?
Zalaor.	Zingarelli. N. (?)	Italian.	1752-1837
Zaklatý prince.	Hrimaly.	(See: Prinz. (Der verwuenschene))	
Zalenco.	Draghi. A.	Italian.	1635-1700
Zaletnici. (Operetta.) (Otherwise: Waechter (Die) der Moral.)	Anger. M.	Bohem'n?	1843-1905
Zamberlucco.	?	(Venice, 1709.)	
Zamek na Czorstynie.	Kurpinski. K. K.	Pole.	1785-1857
Zamora. (Le tribut de)	Gounod. C. F.	French.	1818-1893
Zamora.	Paisiello. G.	Italian.	1741-1816
Zamora.	Stierlin. Ad.	German?	1864?
Zamora und Aurelia.	Heller J. A.	Bohem'n.	1815?-1856
Zampa, ou, La fiancée de marbre.	Hérold. L. J. F.	French.	1791-1833
Zampa. (Opera?)	Mueller. Ad.	Hungar'n.	1801-1886
Zanaïde. (Zanaida.)	Bach. J. C.	German.	1735-1782
Zanetta, ou, Il ne faut pas jouer avec le feu.	Auber. D. F. E.	French.	1782-1871
Zanetto.	Mascagni. P.	Italian.	1863
Zangara. (La) (Operetta.)	Boume. G.	French?	1850?
Zank. (Der) (Operetta.)	Bierey. G. B.	German.	1772-1840
Zannekin.	Dumon. ?	Belgian?	1820?
Zapatillas.	Chueca. F.	Spanish.	1846-1908
Zaporazie na Dunajem.	Artymosky. ?	Russian?	1836?
Zaporgues. (The)	Davis. J. D.	English.	1867
Zar (Zaar?) und Zimmermann. (Or: Peter der Grosse.)	Lortzing. G. A.	(See: Czar.)	

Zara. (Operetta?)	Arne. T. A.	English.	1710-1778
Zarrisko. (Zarrisco?)	Hamma. B.	German.	1831
Zarskaja skisu. (Otherwise: Leben (Das) fuer den Czaren, Alles fuer den Czaren, Iwan Sussania, Gisn za Tsaria, Vie (La) pour le Tsar, Vita (La) per lo Czar, and, Zhimza tsara.)	Glinka. M. I.	Russian.	1804-1857
Zarzuela. (la)	Barbieri. F. A. (With Arrieta and Gaztambide.)	Spanish.	1823-1894
Zarzuela. (La divina)	Llanos y Berete. A.	Spanish.	1841
Zarzuelitas. (Las) (Operetta.)	Serrano. E.	Spanish?	1860?
Zauberbaum. (?) (Der) (Operetta.)	Stefani. Jan.	Pole.	1746-1829
Zauberbecker. (Der)	Pierné.	(See: Coupe (La) enchantée.)	
Zauberbuch, (Das) odor, Die Braut aus der Waldhuette. (Operetta.)	Mueller. Wenzel	German.	1767-1835
Zauberdiadem. (Das) (Operetta.)	Herbenstreit. ?	German?	1813?
Zauberei. (Natuerliche) (Operetta.)	Bayer. A.	Bohem'n.	1785 ?
Zauberer. (Der) (Operetta.)	Holly. F. A.	Bohem'n.	1747-1783
Zauberer. (Der konfuse) (Operetta.)	Mueller. Ad.	Hungar'n.	1801-1886
Zauberer. (Der letzte) (Operetta.)	Viardot-Garcia. Mme.	(See: Sorcier. (Le dernier))	
Zauberer. (Der tugendhafte) (?)	Bulant. J.	French.	1742? ?
Zauberer. (Der verliebte)	Bulant. J.	French.	1742? ?
Zauberer (Der) Februar.	Mueller. Ad.	Hungar'n.	1801-1886
Zauberer (Der) Sulphurelektromagneticus. (Operetta?)	Mueller. Ad.	Hungar'n.	1801-1886
Zauberer (Der) vom Nil	Herbert.	(See: Wizard (The) of the Nile.)	
Zauberer (Der) von Moskow.	Werstoffski. A. N. (Werstowsky?)	Russian.	1799-1862
Zauberfloete. (Die) (Otherwise: Flûte (La) enchantée, Mystères (Les) d'Isis, Flauto Magico, and, Flute. (The magic))	Mozart. J. C. W. T.	German.	1756-1791
Zauberfloete. (Die travestirte) (Operetta.)	Mueller. Wenzel	German.	1767-1835
Zaubergrben. (Die schlaedlichen) (Operetta.)	Mueller. Wenzel	German.	1767-1835
Zaubergeige. (Die)	Kauer. F.	German.	1751-1831
Zaubergeige. (Die) (Operetta.)	Offenbach. J.	German.	1819-1880
Zauberglocke. (Die) (?)	Saint-Saëns. C. C.	French.	1835
Zauberglocckchen. (Das)	Duni.	(See: Clochette. (La))	
Zauberhain, (Der) oder, Das Band der Liebe. (Operetta.)	Bierey. G. B.	German.	1772-1840

Zauberharfe. (Die)	Kuhlau. F. D. R.	German.	1786-1832
Zauberharfe. (Die) (Opera?) (Re-arranged by F. Mottl as, Fantasia Incatenata.)	Schubert. F. P.	German.	1797-1828
Zauberhoehle. (Die) (Operetta?)	Mueller. Ad.	Hungar'n.	1801-1886
Zauberhoehle. (Die) (Operetta?)	Mueller. Wenzel	German.	1767-1835
Zauberhoehle (Die), oder, Die steinernen Brueder.	Nanke. ?	German.	1780? ?
Zauberhorn. (Das) (Operetta.)	Saint-Lubin. L.	French.	1805-1856?
Zauberhuetchen. (Operetta.)	Mueller. Ad.	Hungar'n.	1801-1886
Zauberhut. (Der) (Operetta.)	Volkert. F.	Bohem'n.	1767-1845
Zauberin. (Die natuerliche)	"Nicolo" (Isouard.)	(See: Magicien (Le) sans magie.)	
Zauberin. (Die)	Tschaiskowsky.	(See: Tscharodeika.)	
Zauberin (Die) aus Liebe.	Kauer. F.	German.	1751-1831
Zauberinsel. (Die)	Schack. (Cziak?) B.	Bohem'n.	1758-1826
Zauberirrungen. (Die)	Wolf. E. M.	German.	1735-1792
Zauberkaeppchen. (Das) (Operetta.)	Tuczek. F.	Bohem'n.	1755?-1820
Zauberkorb. (Der) (Operetta.)	Drechsler. J. G.	Bohem'n.	1782-1852
Zauberkuss. (Der) (Otherwise: Charme (Le) du baiser. (?))	Tuczek. F.	Bohem'n.	1755?-1820
Zauberlampe. (Die) (Opera?)	Mueller. Wenzel	German.	1767-1835
Zauberlaterne. (Die) (Opera?)	Mueller. Wenzel	German.	1767-1835
Zauberling. (Der) (Opera?) (Zauberring?)	Doebber. J.	German.	1866
Zaubermund. (Der) (Operetta.)	Mueller. Ad.	Hungar'n.	1801-1886
Zauberpfeil. (Der) (Operetta.)	Lickl. J. G.	German.	1769-1843
Zauberraetsel. (Das) (Operetta.)	Mueller. Ad.	Hungar'n.	1801-1886
Zauberring. (Der) (Operetta.)	Koerner. F.	German.	1763? ?
Zauberring. (Der) (Operetta.)	Mueller. Wenzel	German.	1767-1835
Zauberring. (Der)	Schroder. A. (?)	German?	1829
Zauberritter. (Der) (Two settings.)	Mueller. Wenzel	German.	1767-1835
Zauberruetchen. (Das) (Operetta.)	Mueller. Ad.	Hungar'n.	1801-1886
Zauberruethe. (Die) (Operetta.)	Boehmer. K.	German.	1802?-1884
Zauberscheere (Die), oder, Der Raub der Columbine.	Mueller. Ad.	Hungar'n.	1801-1886
Zauberscheere (Die), oder, Der Raub der Columbine. (Operetta.)	Volkert. F.	Bohem'n.	1767-1845
Zauberschlaf. (Der) (Operetta.)	Drechsler. J. G.	Bohem'n.	1782-1852
Zauberschlaf (Der), oder, Dornroeschen.	Schulz-Beuthen. H.	German.	1838

Zauberschlaf (Der) im Kyffhaeuser. (Operetta.)	Muehldoerfer. W. H.	German.	1837
Zauberschleier. (Der) (Operetta.)	Title. A. E.	German?	1809-1882
Zauberschloss. (Das) (Operetta.)	Hartmann. C. H. H.	German.	1750?-1826
Zauberschloss. (Das) (Operetta.)	Reichardt. J. F.	German.	1751-1814
Zauberschminke (Die), oder, Das Land der Erfindung. (Operetta.)	Kanne. F. A.	German.	1788-1833?
Zauberschwert. (Das)	Eybler. J.	German.	1765-1846
Zauberschwestern (Die) im Beneventer Walde.	Suessmayer. F. X.	German.	1766-1803
Zaubersee. (Der) (Operetta.)	Remde.	(See: Hirsch. (Der weisse))	
Zauberspruch. (Der)	Pixis. J. P.	German	1788-1874
Zaubertrommel (Die), oder, Schellenknappe. (Operetta.) (Otherwise: Derwisch. (Der wohlthaetige))	Gerl. F. (With Schack.)	German.	1760? ?
Zaubertrommel. (Die)	Mueller. Wenzel	German.	1767-1835
Zauberwald. (Der) (Operetta.)	Mueller. Ad.	Hungar'n.	1801-1886
Zauberwort. (Das) (Operetta.)	Rheinberger. J. G.	German.	1839-1901
Zauberzither. (Die)	Mueller. Wenzel	(See: Kasperl der Fagottist.)	
Zaunkoenig. (Der)	Triebel. B.	German?	1857?
Závišz Falkenštejna.	Rozkošný. J. R.	Bohem'n.	1833
Zawa.	Robinson. W. C. F.	Irish?	1839-1897
Zayde.	Poissl. J. N.	German.	1783-1865
Zayre.	Ernst II.	(See: Zaïre.)	
Zaza.	Leoncavallo. R.	Italian.	1858
Zeevolk.	Gilson. P.	Belgian.	1865
Zehn (Die) gluecklichen Tage.	Schindlemeisser.L.A.B.	German.	1811-1864
Zehn Maedchen, und kein Mann.	Suppé. F.	German.	1820-1895
Zeila.	Stefani. Joseph	Pole.	1802 ?
Zeit (Die gute, alte)	Coronaro. G.	(See: Zilla.)	
Zélia, ou, Le mari à deux femmes. (Operetta.)	Deshayes. P. D.	French.	1760? ?
Zélia. (La suite de)	Deshayes. P. D.	French.	1760? ?
Zelia.	Mellara. C.	(See: Zilia.)	
Zelica. (P.p?)	Philpot. S. R.	English.	1859?
Zelida, o, La scuola delle moglie.	?	(Bologna, 1696.)	
Zelide. (Operetta.)	Strauss. Joseph	German.	1793-1866
Zélie. (Operetta.)	Ferrand. ?	French?	1719? ?
Zélie et Lindor (Operetta.)	Rigade. A. J.	French?	1730-1803
Zélie et Terville, ou, Chimère et Réalite.	Blangini. G. M. M. F.	Italian.	1781-1841
Zélie et Terville.	Lafont. C. P.	French.	1781-1839
Zélime et Mélide, ou, Les fausses infideltés. (Operetta.)	Philidor. F. A. Danican	French.	1726-1795
Zelimo e Zoraide, ossia, Il Califfo riconosciuto.	Bordèse. L.	Italian.	1815-1886
Zelinda. (La)	Millico. G.	Italian.	1739-1802
Zelinda e Lindoro.	Puccita.(Pucitta?) V.	Italian.	1778-1861
Zelinda e Rodrigo.	Tritto. (Tritta?) D.	Italian.	1781 ?

Zelindor roi des sylphes.	Francoeur. F. (With Rebel.)	French.	1698-1787
Zelisca e Amorveno.	Bogrioldi. D.	Italian?	1759? ?
Zelma.	Genovés. T.	Spanish.	1801?-1861
Zelma und Aza, oder, Der Sieg wahrer Liebe.	Koerner. J.	German?	1767? ?
Zelmar und Ermide. (Operetta.)	Lasser. J. B.	German.	1751-1805
Zelmira. (P.p?)	Paisiello. G.	Italian.	1741-1816
Zelmira.	Rossini. G. A.	Italian.	1792-1868
Zelo (Il) di Leonato.	Steffani. A. (?)	Italian.	1653-1728
Zéloïde, ou, les Fleurs enchantées.	Lebrun. L. S.	French.	1764-1829
Zembuca. (Opera?)	Wade. W. H.	English.	1776? ?
Zemiach.	Dikran-Tschuhadian.E. (Dicran-Tchohadjian?)	Armen'n.	1844?-1898
Zémide. (Opera?)	Iso. ?	French.	1729? ?
Zemira.	Anfossi. P.	Italian.	1727-1797
Zemira. (La)	Bianchi. F.	Italian.	1752-1810
Zemira.	Morandi. P.	Italian.	1745-1815
Zemira.	?	?	?
Zemira ed Azor.	Garcia. M. del P. V.	Spanish.	1775-1832
Zemira ed Azor.	Tozzi. A.	Italian.	1736-1815
Zemira e Gondarte.	Perotti. G .D.	Italian.	1760 ?
Zémire et Azor.	Grétry. A. E. M.	Belgian.	1741-1813
Zemire und Azor.	Baumgarten. G.	German.	1741-1813
Zemire und Azor, oder, Was vermag ein Maedchen nicht?	Neefe. C. G.	German.	1748-1798
Zemire und Azor.	Seyfried. I. X.	German.	1776-1841
Zemire und Azor. (Otherwise: Azor and Zemire, or, The Magic Rose.)	Spohr. L.	German.	1784-1859
Zenichove. (Otherwise: Freier. (Die))	Kovařowic. W.	Bohem'n.	1862
Zenitha Cora Dusana.	Schlesinger. C. (?)	German.	1813
Zenobia, regina de'Palmerini.	Albinoni. T.	Italian.	1674-1745
Zenobia.	Bianchi. F.	Italian.	1752-1810
Zenobia.	Boretti. G. A .	Italian.	1640? ?
Zenobia.	Calegari.(Callegari.) A.	Italian.	1758-1828
Zenobia.	Cocchi. G.	Italian.	1720?-1804
Zenobia.	Coerne. L. A.	Americ'n.	1874?
Zenobia.	Federici. V.	Italian.	1764-1826
Zenobia.	Fiore. (Fiori.) S. A.	Italian.	1692? ?
Zenobia.	Fischietti. D.	Italian.	1712? ?
Zenobia.	Haendel.	(See: Radamisto.)	
Zenobia.	Hasse. J. A.	German.	1699-1783
Zenobia. (P.p?)	Mattheson. J.	German.	1681-1764
Zenobia.	Micheli. B. (G?)	Italian.	1693? ?
Zenobia.	Mount-Edgcumbe. (Earl of)	English.	1764-1839
Zenobia.	Minoja. A.	Italian.	1752-1825
Zenobia.	Perez. D.	Spanish?	1711-1778
Zenobia.	Pescetti. G. B.	Italian.	1704?-1766
Zenobia.	Piccinni. N.	Italian.	1728-1800
Zenobia.	Predieri. L. A.	Italian.	1688-1769
Zenobia.	Pratt. S. G.	Americ'n.	1846
Zenobia.	Reutter. J. A. K. G.	German.	1708-1772
Zenobia.	Rossini. G.	Italian.	1792-1868
Zenobia.	Sala. N.	Italian.	1701-1800
Zenobia.	Sbacci. G.	Italian?	1710? ?

Zenobia.	Schwanberg. J. G.	German.	1740-1804
Zenobia.	Sirotti. F.	Italian.	1750-1815
Zenobia.	Strungk. N. A.	German.	1640-1700
Zenobia.	Tozzi. A.	Italian.	1736-1815
Zenobia.	?	(Munich, 1751.)	
Zenobia e Radamisto.	"Chelleri" (Keller. F.)	Italian?	1686-1757
Zenobia e Radamisto.	Legrenzi. G.	Italian.	1625?-1690
Zenobia in Palmira.	Anfossi. P.	Italian.	1727-1797
Zenobia (La) in Palmira.	"Chelleri" (Keller. F.)	Italian?	1686-1757
Zenobia in Palmira.	Feo.	(See: Amor (l') tirannica.)	
Zenobia in Palmira.	Leo. L.	Italian.	1694-1746
Zenobia in Palmira.	Paisiello. G.	Italian.	1741-1816
Zenolia in Palmira.	?	(Vienna, 1712.)	
Zenobia vor der Roemerschlacht. (Operetta.)	Lachner. I.	German.	1807-1895
Zenocrate, ambasciatore ai Macedoni.	Porfiri. (Porfirii?) P.	Italian.	1650? ?
Zenone, imperatore d'Oriente.	Albinoni. T.	Italian.	1674-1745
Zenone tiranno.	Sabadini. B.	Italian.	1656? ?
Zéphire. (Opera?)	Rameau. J. P.	French.	1683-1764
Zéphire et Flore.	Lulli. L. (With his brothers J. B. and J. L. Lulli.)	Italian.	1664-1715?
Zerbina.	Monaca. La	Italian?	1856?
Zerbine.	Amouroux. L.	French.	1853?
Zerbine. (Zerline?) (Operetta.)	"Bovery. Jules" (A. N. J. Bovy.)	Belgian.	1808-1868
Zerlina.	Caser. E.	Italian?	1870?
Zerline, ou, Le corbeille d'oranges.	Auber. D. F. E	French.	1782-1871
Zerstoenung (Zerstoerung?) (Die) von Worms.	Dokovics. ?	German?	1867?
Zerstoerung (Die) der Phinnasburg, oder, Die Kavalkade zu Fuss. (Operetta.)	Volkert. F.	Bohem'n.	1767-1845
Zerstoerung (Die) Trojas.	Berlioz.	(See: Prise (La) de Troie.)	
Zerstreute. (Der) (Opera?)	Haydn. F. J.	German.	1732-1809
Zerstreute. (Der) (Operetta.)	Teyber. (Tayber?) F.	German.	1756-1810
Zetteltraeger. (Der) (Operetta.)	Schneider. J. C. F.	German.	1786-1853
Zhimza Tsara.	Glinka.	(See: Zarskaja shisu.)	
Zia (La) Teresa.	Lombardo. Giuseppe (Lombardini?)	Italian.	1820
Zie. (Le Tre)	Giacomello. ?	Italian.	1845?
Ziegenhirt. (Der kleine) (Operetta.)	Gumbert. F.	German.	1818-1896
Ziegenhirten. (Die)	Dupont. G.	(See: Cabrera. (La))	
Zierpuppen.	Goetzel. A	German?	1876?
Ziethen'sche Husaren.	Scholz. B.	German.	1835
Zigaro (lo) rivale.	Rossi. Lau	(See: Zingaro (Un) rivale.)	
Zigeuner. (?) (Die)	Bulant. J.	French.	1742? ?
Zigeuner. (Die) (Operetta.) (P.p?)	Eberl. A.	German.	1766-1807
Zigeuner (Der), oder Der Erbe von Hohenegk.	Hauser. M.	German.	1826-1857

Zigeuner. (Die) (Operetta.)	"Kaffka. J. C." (J. C. Engelmann.)	German.	1754-1815
Zigeuner. (Die) (Operetta.)	Lessel. F.	Pole.	1780-1838
Zigeuner. (Die) (Operetta.)	Ohlhorst. J. C.	German.	1753-1812?
Zigeuner. (Die) (Operetta.)	Pitterlin. F. A.	German.	1760?-1804
Zigeuner. (Die)	Stiebitz. R.	German?	1863?
Zigeuner (Der), oder Der Erbe von Hohenegk.	Taubert. K. G. W.	German.	1811-1891
Zigeuner. (Die) (Operetta.)	Mueller. Wenzel	German.	1767-1835
Zigeuner (Die) von Nagyidai. (?)	Rekai. F.	Hungar'n.	1875? ?
Zigeunerbaron. (Der) (Operetta.)	Strauss. (Jnr.) Johann	German.	1825-1899
(Or: Baron. (The Gipsy))			
Zigeunerliebe.	Pembauer. J.	German.	1848
Zigeunerin. (Die)	Arnold. Y.	Russian.	1811-1898
Zigeunerin. (Die)	Balfe. M. W.	(See: Bohemian Girl.)	
Zilda.	Flotow. F. F. A.	German.	1812-1883
Zilia.	Mellara. C.	Italian.	1782 ?
(Otherwise: Zelia.)			
Zilia. (P.p?)	Pecile. ?	Italian?	?
Zilia.	Villate. C.	Cuban.	1851
Ziméo.	"Martini. J. P. E." (Schwartzendorf.)	German.	1741-1816
Zingara. (La) (Operetta.)	Balfe.	(See: Bohemian Girl.)	
Zingara. (La) (Operetta.)	Buongiorno. C.	Italian.	1864-1903
Zingara. (la)	Donizetti. G.	Italian.	1797-1848
Zingara. (La)	Orefice. A.	Italian.	1688? ?
Zingara. (La)	Rinaldo di Capua	Italian.	1715 ?
(Otherwise: Bohémienne, (La) and, Vecchio (Il) amante, e la Zingara.)			
Zingara. (La)	Staffa. G.	Italian.	1807-1877
Zingara. (La) (?)	Roliczek. ?	Pole?	1795? ?
Zingara. (La)	Vento. M. (With F. L. Gassmann.)	Italian.	1739-1777
Zingara. (La finta)		(See: Finta.)	
Zingara (La) dell'Asturia.	Soliva. C. E.	Italian.	1792-1853
Zingara, die Gnomenkoenigin.	Fuchs. J. N.	German.	1842-1899
Zingara (La) di Granata.	Bartolucci. A.	Italian?	1851?
Zingarella. (La) (Opera?)	Leo. L.	Italian.	1649-1746
Zingarella. (La)	Maestrini. ?	Italian.	1807? ?
Zingarella. (La)	O'Kelly. J.	Irish?	1829-1885
Zingarella. (La)	Terry. L.	Belgian.	1816
Zingare. (Le due)	Abos. G.	Maltes'n.	1708?-1786
Zingari. (I)	Belio. (Bello?) G.	Italian.	1806
Zingari. (I)	Ferretto. A.	Italian.	1863?
Zingari. (I)	Fioravanti. Vin.	Italian.	1799-1877
Zingari. (Gli)	Sacchi. V.	Italian.	1847?
Zingari (I) in fiera.	Paisiello. G.	Italian.	1741-1816
Zingaro. (Le)	Fontana. U.	Italian.	1815
Zingaro. (Il)	Giosa.	(See: Gitano. (Il))	
Zingaro (Zigaro?) rivale. (Un)	Rossi. Lau	Italian.	1810-1885
Zinnelooze (De) van Ostade.	Van den Acker. J.	Belgian.	1828?-1872
Zinngiesser. (Der) (Operetta.)	?	(Luebeck, 1803.)	
Zinnober.	Hausegger. S.	Bohem'n?	1872
Zio (Lo) Battista.	Raejntroph. F.	Italian.	1812-1878
Zio (Lo) d'America. (Operetta.)	Gialdi. N.	Italian?	1849?

Zipéa.	Arquier. J.	French.	1763-1816
Zirkusblut. (Operetta)	Baumgart. ?	German.	1870?
Zirkusfee. (Die)	Baselt. F.	German.	1863
Zirkusfee. (Die)	Stetbenhofer. ?	German.	1860?
Zirphile et Fleur de myrte.	Catel. C. S.	French.	1773-1830
Ziska von Kelch.	Sobolewski. J. F. E.	German.	1803-1872
Ziškuv dub.	Kott. F.	Bohem'n?	1816?
Ziškuv dub.	Mazurek. G.	Bohem'n?	1817?
Zita (La) correvata.	Sciroli. G.	Italian.	1725-1793?
Zite (Li) in galera.	Logroscino. N.	Italian.	1700-1763
Zite (Le) 'n galera.	Vinci. L.	Italian.	1690-1732
Zitelle (Le) de lo Vommaro. (Opera?)	Pulli. P.	Italian.	1701? ?
Zitherschlaeger. (Der) (Operetta.)	Ritter. P.	German.	1760-1846
Zmařená svatha. (Otherwise: Hochzeit. (Die vereitelte))	Sebor. K.	Bohem'n.	1843-1903
Zlatorog.	Rauchenecker. G. W.	German.	1844-1906
Zobeljaeger. (Der) (Operetta.)	Dimmler. A.	German.	1753-1819?
Zoe, ossia, Il commando non inteso ed ubbidito	Cocchi. G.	Italian.	1720-1804
Zoe, ossia, Il commando non inteso ed ubbidito	Gasparini. F.	Italian.	1668-1737
Zoe.	Miceli. Giorgio	Italian.	1836-1895
Zoe.	Predieri. L. A. (Pradieri?)	Italian.	1688-1769
Zoe.	Zamparelli. D.	Italian.	1700? ?
Zoé, ou, la Pauvre Petite.	Plantade. C. H.	French.	1764-1839
Zoete (de) in val.	Van Duyze. F.	Belgian.	1843
Zokieteka krol.	Eisner. J. X.	German.	1769-1854
Zolnierz czarnoksiežnik.	Kajetani. ?	Pole?	1749? ?
Zolta szafmyka.	Kajetani. ?	Pole?	1749? ?
Zolta szlanica. (?)	Kamienski. M.	Hungar'n.	1734-1821
Zonapo drodze.	Elsner. J. X.	German.	1769-1854
Zonzon. Principe di Kibin-Km-Ka. (P.p?)	Gazzaniga. G.	Italian.	1743-1819
Zoo. (The)	Sullivan. A.	English.	1842-1900
Zopf und Krummstab, oder, Der Kafferkrieg.	Eichhorn. H. L.	German.	1847
Zophilette. (Operetta.)	?	(Paris, 1768.)	
Zora.	Rossini.	(See: Mosé in Egitto.)	
Zoraïde, oder, Der Friede von Granada.	Blum. K. L.	German.	1786-1844
Zoraïde.	Farinelli. G.	Italian.	1769-1836
Zoraïde di Granata.	Donizetti. G.	Italian.	1797-1848
Zoraïde e Corrandino.	Bianca. ?	Italian.	1788 ?
Zoraïme et Zulnare.	Boieldieu. F. A.	French.	1775-1834
Zoribal, odor, Ein neuer Don Quichote.	Wick. F.	German?	1852?
Zorilla.	Nani. A.	Maltes'n?	1850?
Zorinski. (Opera?)	Arnold. S.	English.	1740-1802
Zoroastre.	Rameau. J. P.	(See: Samson.)	
Zoroastro.	Adam. J.	German.	1722? ?
Zoroastro.	Franchetti. A.	Italian.	1860
Zoska czyli wieskie zaloti, oder, Die Liebe auf dem Lande.	Kamienski. M.	Hungar'n.	1734-1821
Zottico incivilito.	Anfossi.	(See: Sposo (Lo) disperato.)	
Zottico (Il) incivilito.	Nusco. V.	Italian?	1778? ?

Zrinjski. (Zriny?) (Nicolo Subic)	Zajc. (Zaytz?) I.	Bohem'n. 1834
Zriny, oder, Die Erstuermung von Szigeth.	Glaeser. F.	Bohem'n. 1799-1861
Zrinyi.	Adelberg. A.	Hungar'n.1830-1873
Zryni. (Zriny?)	Vleeshouwer. A.	Belgian. 1863
Zu ebener Erde und ersten Stock. (Opera?) (P.p?)	Mueller. Ad.	Hungar'n.1801-1886
Zuaven. (Die)	Kraegel. J.	German? 1859?
Zuaven (Die) zu Hause. (Operetta.)	Kaldy. ?	Hunga'n? 1839?
Zufaelle. (Die unvermueteten)	Grétry.	(See: Evénéments imprévus. (Les))
Zufall. (Der)	Bierey. G. B.	German. 1772-1840
Zufall. (Der gluecklicher) (Operetta.)	Kummer. F .A.	German. 1797-1879
Zuflucht (Die) reisender dramatischer Kuenstler.	Kieffer. ?	German? 1798? ?
Zulema.	Curci. G. M.	Italian. 1749? ?
Zuleika.	Cisotti. P.	Italian. 1836?
Zuleika, the Turkish Slave.	Wood. H. J.	English. 1862?
Zulema e Selimo. (Zelima?)	Orlandi. F.	Italian. 1777-1848
Zulema e Selimo. (Zelima?)	"Portogallo" (Portugal. M.)	P't'guese. 1762-1830
Zuliema, or, The mystic gem.	Rossignol. C.	Ameri'n? 1865?
Zulima. (La) (P.p?)	Bianchi. F.	Italian. 1752-1810
Zulima. (Zulime?)	Dezède. N. (Dezaides?)	French? 1740?-1792
Zulisma.	Rutini. G. M.	Italian. 1730?-1797?
Zum Grossadmiral.	Lortzing.	(See: Grossadmiral.)
Zum treuen Schaefer.	Adam.	(See: Berger. (Le fedèle))
Zum Wachtmeister. (Operetta.)	Vincent. H. J.	German. 1819-1901
Zuma, or, The Tree of Health.	Bishop. H. R. (With J. Braham.)	English. 1786-1855
Zuma.	Fornari. V.	Italian. 1848-1900
Zur Guten Stunden.	Lichtenstein. K. A.	German. 1767-1845
Zur indischen Witwe. (Operetta?) (P.p?)	Straus. O.	German. 1870
Zurich.	Rousselot. S.	French? 1805? ?
Zurueckkehr. (Die)	Kunzen. F. L. A.	German. 1761-1817
Zusammenkunft, etc. (Die unvermuthete)	Gluck.	(See: Rencontre (Le) imprévue.)
Zusammenkunft. (Die erste) (Operetta.)	Mueller. Ad.	Hungar'n.1801-1886
Zwanzig Minuten nach zwoelf Uhr. (Operetta.)	Mueller. Wenzel	German. 1767-1835
Zweikampf (Der) mit der Geliebten.	Spohr. L.	German. 1784-1859
Zwei Gueter und die Braut. (Operetta.)	Volkert. F.	Bohem'n. 1767-1845
Zwei Koenige.	Messager. A.	(See. Basoche. (La))
Zwei Komponisten. (Otherwise: Schaeferspiel (Ein) in Versailles.)	Hagen. A.	German. 1851
Zwei Paar Geschwister.	Zajc. (Zaytz?) I.	Bohem'n. 1834
Zwei Witwen.	Smétana. F.	(See: Dwě Vdovy.)
Zwei Worte, oder, eine Nacht im Walde.	Kreutzer. K.	German. 1780-1849

Zweiter und dritter Stock. (Operetta.)	Proch. H.	**Bohem'n.**	1809-1878
Zwerginsel. (Die) (Operetta.)	Mueller. Wenzel	German.	1767-1835
Z'widerwurz'n.	Korten. E.	German?	1861?
Zwiebelmarkt. (Der) (Operetta.)	Goetze. J. N. K.	German.	1791-1861
Zwillinge. (Die) (Operetta.)	Genée. F. F. R. (With Roth.)	German.	1823-1895
Zwillinge. (Die) (Operetta.)	Weber. E. K. J. J. M.	German.	1766-1828
Zwillinge. (Die)	Weis. K.	(See: Was ihr wollt.)	
Zwillingsbrueder (Die) von Krems. (Operetta.)	Mueller. Wenzel	German.	1767-1835
Zwillingsbrueder. (Die) (Operetta.)	Schubert. F. P.	German.	1797-1828
Zwischen zwei Feuern.	Bayer. J.	German.	1852

PART II.

COMPOSERS AND THEIR OPERAS

IN

ALPHABETICAL ORDER

FIRST TIME IN ANY LANGUAGE

Aarons. A. E.—Doll. (A China)
Abaco. J. C. F. dall'—Gloria Reno, etc.
Abadia. N.—Gianna di Ponthieu, etc., Imbroglione, etc. (l')
Abadie. L.—Danseur (le) de corde.
Abbà-Cornaglia. (Ranfagni. E. ?) **P.**—Maria di Werden, Partita (Una) di scacchi, Spinola, (Isabella) (3.)
Abbate. F.—Gilberto.
Abbate. G.—Matelad. (?)
Abbati. L. A.—Celeste.
Abbatini. A. M.—Comica (La) del cielo, Dal male il bene, Ione, Pianto (Il) di Rodomonte. (4.)
Abbott. ?—Hamlet.
Abeille, J. C. L.—Amor und Psyche, Peter und Aennchen.
Abel. K. F.—Berenice, Love in a village.
Abert. J. A.—Almohaden. (Die), Anna von Landskron, Astorga, Ekkehard, Koenig Enzio. (5.)
Abesser. E.—Fee. (Das liebliche)
Abos. G.—Adriano, Artaserse, Creso, Manlio, (Tito) Marianna e Teseo, Medo. (Il), Moglie (La) gelosa, Serva (La) padrona, Zingare. (Le due) (9.)
Abranyi. ?—Roi (Le) des brumes. (?)
Abt. F.—Cinderella.
Acciajuoli. F.—Chi e causa del suo mal, etc., Damiro placato, Girello. (Il), Ulisse in Tracia. (?) (4.)
Accorimboni. A.—Amore (L') artigiano, Finto (Il) cavaliere, Marchese (Il) di Castelverde, Podestà (Il) di Tuffo Regno (Il) delle Amazzone, Virtuose (Il) bizzare. (6.)
Aceves y Lozano. R.—Bola (La) Negra, Comicos (Los) de provincia, Manco (El) de Lepanto, Puñal (El) de misericordia, Sensitiva. (La) (5.)
Acton. C.—Cena (Una) in Convitto.
Acunzo. F.—Pittore (Il) d'un morto vivo.
Adam. J.—Zoroastro.
Adam. A. C.—À Clichy, Bâtelière (La) de Brientz, Berger, (Le fidèle) Bijou (Le) perdu, Bouquetière (La), Brasseur (Le) de Preston, Cagliostro, Casimir, Chalet, (Le) Danilowa, Diamond. (The dark), Falstaff, Final, (Le) Farfardet, (Le) Faridondaine, Fille (La) de marbre, Fortune, (Une bonne) Giralda, Hamadrayden, (Die), His first campaign, Housard (Le) de Berchiny, Josephine, Main (La) de fer, Mam'zelle Geneviève, Marquise, (La), Micheline, etc., Morceau (Le) d'ensemble, Muletier (Le) de Tolède, Nations (Les), Pantins (Les) de Violette, Pierre et Catherine, Postillon (Le) de Lonjumeau, Poupée (La) de Nuremberg, Prix etc., (Le grand), Proscrit, etc. (Le), Régine, etc., Reine (La) d'un jour, Richard en Palestine, Roi (Le) d'Yvetot, Roi (Le) des Halles, Rose (La) de Péronne, Si j' étais roi, Sourd etc. (Le), Toréador (Le), Trois jours en une heure. (45.)

Adami. F.—Orlando.
"Addi." Signora (?)—Isolda.
Addison. A.—Beauty, (The sleeping) Bobinet the Bandit, Free and Easy, Imposter, (the Russian), My Aunt, My Uncle, Rose d' Amour, (?) Two words, etc. (8.)
Adelburg. A.—Martinuzzi, Zrinyi.
Adimari. L.—Roberto.
Adler. J.—Liberty Bell, (The), Patriots (The).
Adolfati. A.—Adriano in Siria, Ariana, Artaserse, Clemenza (La) di Tito, Didone abbandonata, Gloria (La) ed il piacere, Vologeso. (7)
Adolfati. K. F.—Komoedianten. (Die lustigen)
Adorni. A.—Iballineros. (Los)
"Adrien."—(See: Barthe, G. N.)
Afanassiew. N.—Amalat Bek.
Afferni. U.—Potemkin an der Donau.
Agazzari. A. (?)—Eumelio.
Aggházy. C.—Maritta.
Aggiutorio. R.—Biglietto (il) e l' anello.
Agnelli. S.—Avares. (les Deux) Blanche de Naples, Calisto, (?) Fantasma, (Il), Forzati, (I due) Giovanna Vallese, Jacquerie, (La), Lazzarone (Il) Napoletano, Leonore de Medicis, Locandiera, (La), Notte (Una) di Carnevale, Omicidio (l') immaginario, Pedanti, (I due) Sentinella (La) notturna, Sforza. (15.)
"Agnesi." (Agniez.) **L. F. L.**—Harmold le Normand.
Agnesi. Maria T. d'—Ciro in Armenia, Insubria consolata, Nitocri, Re (Il) pastore, Sofonisba. (5.)
Agosti. ?—Aventure (Une) d'Automne. (?)
Agostini. A.—Rinnegato. (Il)
Agostini. M.—Cavaliere (Il) del sogno, Vendatta. (Una)
Agostini. P. S.—Floridea, Inganni, (Gli innocenti) Ratto (Il) delle Sabine, Rosmonda, (La costanza di) Tolomeo. (5.)
Agricola. J. F.—Achille in Sciro, Amore e Psyche, Cleofide, Filosofo (Il) convinto, Ifigenia in Tauride, Ipocondriaco, etc. (L') Psyche, Re (Il) pastore, Ricamatrice divenuta dama, Tempio (Il) d'amore. (10.)
Agthe. K. C.—Aconius und Cydippe, Erwin und Elmira, Milchmaedchen (Das) Philemon und Baucis, Spiegelritter, (Der), Velten. (Martin) (6.)
Aguilar. E. A.—King, (The wave) Wreath. (The bridal)
Aguilar.—(Marquis d') Richelieu. (Les dernierrs armes de)
Aguirre. A.—Amanti (Gli) Teruel.
Ahlefeldt. (Graefin von)—Telemaque et Calypso.
Ahlstroem. J. N.—Abu Hassan, Alfred der Grosse.
Aiblinger. J.—Rodrigo und Chimene, Titani. (I)
Aigner. E.—Angriffsplan, (Der) Fenster, (Das geheime) Hochzeirskoncert, (Das) Wunderlilie, (Die) (4.)
Aimon. E.—Autel (l') de la Patrie.
Aimon. P. L. F.—Abufar, Alcide et Omphale, Cherusques, (Les) Fée (La) Urgèle, etc., Figaros, (Les deux) Jeux (Les) floraux, Michel et Christine, Sybarites, (Les) Velleda. (9.)
Airoldi. P.—Adriano in Siria, Don Gregorio, etc., Statira, regina di Persia. (3.)
Akeroyd. A. T.—Professor. (The)
Alary. J. E. A.—Beauté (La) du Diable, Brasseur (Le) d'Amsterdam, Locanda (La) gratis, Nozze. (Le tre) Orgue (l') de Barbarie, Rosmonda, Sardanapale, Voix (La) humaine. (8.)
Alassio. N.—Rosedda.
Alba. ?—Trini. (La)
Albafiorita. C. d'—(See: Crescimanno.)
Albanèse. N.—Adieux (Les) d'un soldat.
Albani. N.—Sogno. (Un)
Albeniz. I.—Arthur, (King) Catalanes de Gracia, Clifford, (Enrico) Dolly's Day, Eremitage (L') fleuri Opal, (The magic) Pepita Jimenez, San Antonio, etc. (8.)

Albergati-Capacelli. Pirro—Amici, (Gli) Convito (Il) di Baldassare, Principe (Il) selvaggio, Serenata. (La) (4)
Alberini. N.—Don Saverio.
Albert. E.—Jean le Fol, Petits (Les) du premier.
Albert. E. F. C. d'—Abreise, (Die), Ekkehard, Flauto Solo, Gernot, Ghismonda, Improvisator, (Der), Kain, Kobold, (Der), Rubin, (Der), Tiefland, Tragaldabas. (11.)
Albert (Prince) F. C. A. E.—Hedwig von Linden.
Albert. G.—Elles a des bottes.
Albert. V.—Treue (Die) der Menschheit.
Albertazzi. A.—Amanti (Gli) raminghi.
Alberti. C.—Armando e Maria, Figlia di Domenico, Oreste. (L') Virgo dolorosa. (4.)
Alberti. D.—Endimione, (l'), Galatea, Merope, Olimpiade. (L'). (4.)
Alberti. L.—Violante.
Albertin. H.—Français (Les) au serail.
Albertini. Gio.—Circe ed Ulisse, Don Giovanni, Kapelmeister (Sic) Polski, Scipione Africano, Ulysses, Vergine (Le) vestale, Virginia. (7.)
Albertoni. A.—Grembialino (Il) rosa, Popò. (Il)
Albini. F. (?)—Nabob. (Der)
Albini. F. M.—Giorno (Un) in Quarantina, Lamberto Maltesta, Maricon, Pazzo (Un) per amore. (4.)
Albinoni. T.—Adelinda, Alcina delusa da Ruggiero, Amici (I) veri, Amor di figlia, etc., Antigono, Ardelinda, ((')), Armida, (Il trionfo d'), Artamene, Arte (L') in gara con l'arte, Astarto, Avvenimenti (Gl') di Ruggiero, Candalide, Ciro riconosciuto, Cleomene, Concillio (Il) dei pianetti, Didone abbandonata, Diomede punito, etc., Elenia. Eleomene, Engelberta, Ermengarda, Eumene, Fede (La) tra gl' inganni, Filandro, Gare (Le) generose, Giustino, Griselda, Incostanza (L') schernita, Infedeltà (L') delusa, Inganno (L') innocente, Ingratitudine (L') castigata, Laodicea, Marianna, Meleagro, Palmerini, Primislao I, Prodigo (Il) dell'innocenza, Radamisto, Rivali, etc. (Le due) Rodrigo in Algeri, Scipione, etc., Statira, Stratagemmi (Li) amorosi, Teseo in Creta, Tigrane, re d'Armenia, Tiranno (Il) Eroe, Tradimento (Il) tradito, Trionfo (Il) d'Amore, Zenobia, etc., Zenone, etc. (52.)
Alboize. ?—Danseur (Le) du roi.
Alday. ?—Geneviève de Brabant.
Aldieri. ?—Cordelia de' Neri.
Aldovrandini. (Aldrovandini?) **G. A. V.**—Amor torna il cinque, etc., Auguste, (Le due) Cesare (Guilio) in Alessandria, Dafne, Dario, etc., Fortezza (La) al Cimento, Inganni (Gli) amorosi, etc., Mitridate, Odo (L') e l'amore, Orfana, etc. (L'), Ottaviano, Pirro, Più (Il) fedele, Rivali, etc. (I tre), Semiramide. (15.)
Alessandri. F.—Adriano in Siria, Alcina e Ruggiero, Alessandro, Amore (L') soldato, Argea, Argentino, (L'), Armida, Artaserse, Astaritta, Attalo, etc., Calliroe, Compagnia (La) d'Opera, Contadina, (La) in Corte, Creso, Dario, Demofoonte, Ezio, Finta (La) Principessa, Fratelli (I due) Pappamosca, Marito (Il) geloso, Matrimonio per concorso, Moglie (La) fedele, Ouverture (L') du grand Opéra in Pekin, Novità, (La) Pirro, Puntigli (I) gelosi, Re (Il) alla caccia, Sposa (La) Persiana, Ulisse, (Il ritorno d'), Vasco da Gama, Vecchio (Il) geloso, Venere in Cipro, Virginia. (33.)
Alessandri (Alessandro?) **G. d'**—Ottone.
Alessandro (Alessander?) **M. d'**—Ranwald.
Alessio. R. d'—Contessa (La) di Roccadoro (?), Elena in Troja, Figlia (La) di Priamo, Figlie (Le) di Bianca, Sindaco (Il) del villagio. (5.)
Alexander. C. G.—Esprit (L') du Jour, Georget et Georgette, Godefroy de Bouillon, Petit-Maître, etc. (Le) (4.)
Alfamo. F.—Alla fonta d'Ancira, Risurrezione. (La).
Alfiero. G.—Fedeltà (La) trionfante.
Alfred. (Duke of Edinburgh.)—Maître Manole.
Algisi. (Alghisi?) **P. F.**—Amor (L') di Curzio, etc., Trionfo (Il) della continenza.

Alinovi. G.—Pasquale, etc

Aliprandi. B.—Apollo tra le muse, etc., Iphigénie, Mitridate, Semiramide riconsciuta. (4.)

Allen. G. B.—Castle Grim, Viking, (The) Wicklow Rose. (The) (3.)

Almargo. A. L.—Hidalguillo (el) de Ronda.

Almeida. F. A. d'—Finta (La) pazza, Spinalba, etc. (La)

Aloysi. G.—Ombra (L') di Samuele.

"Alpha-Omega."—Noce (Il) di Benevento.

Alsdorf. W.—Johann von Leydn, Posten, (Die vierjaehrige), Revue. (Die). (3.)

Altavilla. F.—Debitore, (Il), Litiganti, (I), Pace, etc. (Lj), Pirati, etc (I), Preventivo (Il) d'arresto, Raoul di Crequi, Sposalizio (Lo) d'un Principe. (7.)

Altmueller. ?—Figli (I) di Cosimo.

Alvarez. G.—Bada, (La) Cambio de Almas, Cazador (El) salvaja, Viaje (Un) al centro, etc. (4.)

Alvarez. A. Roberto—Lucio.

Amadei. (Attilio?) F.— Arsace, Teodosio il giovane.

Amadei. R.—Amore allegro, Bacchetone, (Il) Bianchi dei Rossi, Lucchino Visconti.

Amadori. G.—Martirio (Il) di Sant'Adriano.

Amalia. Anna—Erwin und Elmire.

Amalia. Marie—Americana, (L') Casa (La) disabitata, Cinture, (Le tre) Donna, (Una) Elisa ed Ernesto, Elvira, Fedeltà (La) alla prova, Figlio (Il) pentito, Forza (La) dell'amor, Kanonenschuss, (Der) Mareschino, (Il) Nozze (Le) funeste, Prigioniero, (Il) Siegesfahne, (Die) Vecchiezza e gioventù. (15.)

Amat. (Amati?) P. L.—Élodie, etc.

Amato. V.—Isauro, (L')

Ambroggio. C.—Antiocho. (L')

Ambros. A. W.—Bretislaw a Jitka.

Amelio. ?—Abadacabra.

Amendola. G.—Begliarbei (?) (Il) di Caramania.

Amiconi. (Amicone?) A.—Achille in Sciro.

"Anaïs Marcelli" (Contesse Perrière-Pilté.)—Jaloux de soi, Merlino, (La grotta del majo) Sorcier. (Le). (3.)

Amon. J.—Sultan Wampum.

Amoureux. C.—Il a été perdu un roi.

Amoureux. L.—Sorcière (La) d'Espelette, Zerbine.

Anacker. K.—Bergmannstreu.

Ancessy. J. J. A.—Estelle et Némorin, Jean et Jeanne, Troc. (Un) (3.)

Andelhof. F.—José Maria.

Anderson. J. S.—Hearts and Homes, Land (The) of Romance.

Anderton. T.—Artaxominious y Great, Chiltern (The) Hundreds, Gentle Gertrude. (3.)

André. J.—Alchymist, (Der) Arsena, (Die schoene) Automat, (Das) Azatia (?), Barbier (Der) von Bagdad, Belmonte und Costanze, Bezauberten. (Die) Braeutigam (Die) in der Klemme, Claudine von Villa Bella, Colonie, (La) Eins wird durch helfen, etc., Elmina, Erwin und Elmire, Entfuehrung (Die) aus dem Serail, Freier, (Der alte) Friedenfeier, (Die) Fuerst (Der) im hoechsten Glanze, Gesetz, (Das tartarische) Grazien, (Die) Heer, (Das wuethende) Herzog Michel, Koenig Lear, Liebhaber (Der) als Automat, etc., Peter und Aennchen, Prolog der Grazien, Quelque chose doit nous survivre (?), Rosetti, (Laura) Schuhe, (Die seidenen) Toepfer. (Der) (29.)

André. J. A.—Rinaldo und Alcina, Weiber (Die) von Weinsberg.

Andreoli. A.—Amore (L') d'un Mozzo.

Andreozzi. G.—Agesilao, Alessandro, (Il trionfo d') Amleto, Amor industrioso, Angelica e Medoro, Arco, (Giovanna d') Argentina, Armida e Rinaldo, Arminio, Arsace, (Il trionfo d') Arsinoe, Bajazette, (Il) Catone in Utica, Cesare, (La morte di) Didone abbandonata, Finto (Il) Cieco, Giasone e Medea, Gustavo, re di Suezia, Inès de Castro,

Medonte, etc., (Il) Olimpiade, (L') Pazzi (I) per disimpegno, Piramo e Tisbe, Principessa (La) filosofa, etc., Quello che puo accadere, Sesostri, Sofronia ed Olindo, Teodolinda, Tomiri, (Il trionfo di) Vergine (La) del Sole, Virginia, etc. (31.)

Andreozzi. P.—Arsace. (Il trionfo d')

Andrews. J. C. B.—Herne's Oak, Mr. Fitz W?, Pair (A) of lunatics, Rose (The) of Windsor. (4.)

Anfossi. P.—Alessandro nelle Indie, Amante (L') confuso, Amanti (Gli) canuti, Americana (L') in Olanda, Antigono, Antiquaire, (L') Ariane, (Il trionfo d') Armida, Artaserse, Artigiani, (Gl')Auroro, Avaro, (L') Azor, re di Kibinga, Baggiano (Il) deluso, Barone (Il)di Rocca antica, Cajo Mario, Cavaliere (Il) per amore, Chi cerca trova, Circe, (La maga) Clemenza (La) di Tito, Cleopatra, (La) Contadina (La) incivilita, Contadina (La) in Corte, Costanza (La) in amore, Creso, Curioso (Il) indescreto, Danae, Demofoonte, Didone abbandonata, Ezio, Donna (La) instabile, Donne (Le) fedele, Farnace, Fiera (La) dell'ascensione, Figliuol, (Il) Finta (La) ammalata, Finta (La) Giardiniera, Finto (Il) Medico, Forza (La) delle donne, Gelosie (Le) fortunate, Geloso (Il) in cimento, Gengis Khan (?), Giannetta, etc., Imbroglio (L') delle tre spose, Incognita (L') perseguitata, Issipile, Matilda (La) ritrovata, Matrimonii (I)per dispetto, Matrimonio (Il)per inganno, Montezuma, Nitteti (La), Olimpiade, (L') Orfanella (L') Americana, Orlando paladino, Pazzia (La) de' Gelosie, Principe (Il) di lago negro, Regno (Il) delle Amazoni, Scuola (La) degli amanti, Silla, (Lucio) Sposo (Lo) disperato, Sposo (Lo) di tre e marito di nessuna, Sposo (Lo) per equivoco, Trionfo (Il) della costanza, Tuteur (le) avare, Vecchi (I) burlati, Vedova (La) scaltra, Vera (La) costanza, Viaggiatori (I) felici, Villanella (La) di spirito, Visionari, (I) Zemira, Zenobia (La) in Palmira. (72.)

Angel. Ed.—Akbar, etc.

Angeli. Andrea—Innocente. (L)

Angelis. A.—Astratto. (L')

Angelis. Arturo—Contessa Clara, Tempesta. (La)

Angelis. T.—Vigilia di Nozze.

Angelo. M. (?)—Enrico.

Angelone. (?). C.—Asra, Asraele (?) degli abenceragi, Dramma (Un) in montagna. (3.)

Angely. L.—Braut (Die) aus Pommern.

Anger. M.—Zaletnici.

Anglais. (?). G.—Raggire (I) d'amore.

Anglesi. D.—Serva (La) nobile.

Anoix. ? D'—Ruse de Guerre.

Anonymous.—Achilles, Adone, Adversaire, (L') Agente (El) de Don Blas, Agis Ahnfrau, (Die) Aimée (L') galante, Ajace, Aladin, Jnr., Alcea e Gillo, Alcide, (La mort d') Alerte, Alessandro nelle Indie, Allegrezzi (L') del mondo, Amante (L') per bisogno, Ambizione (L') castigate, Aminta, (Il ritorno d') Amis, (Les deux) Ammalato (L') imaginario, Amor (L') costante, etc., Amor della patria, Amor e musica, Amours (Les) de Paris, Amours (The) of Billingsgate, Andromeda, Angot (Madame) et ses demoiselles, Anna de Belocca, Annual (L') giorno, Antigona, Antiopa giustificata, Apothéose de Beaurepaire, Applausi (Gli) delle Muse, Applausi festivi, Applausi festivi, Arcadia (L') in Brenta, Ardelia, Armide, Arsinoe, Arsione, Astartus, Astianatte, Aurel, Aus Japan, Avventure (Le) di Rudolfo.

Bacco,(Le nozze di)Bal (Le)de Strasbourg, Ballnacht,(Die)Banys(Los) Orientales, Barber (The) of Bath, Barilotto, Barone (Il) Cerotto, Barsina, Batto e Lisette, Bayhana, Beggar-Prince, (The) Bertoldo Bertoldino e Cacasenno, Belleza (o) Corazon de Hierro, Bleso e Lesbia, Blockheads, (The) Boarding-School, (The) Borkman, (John Gabriel) Bottegare (Un) gentiloumo, Brautschau, (Eine) Brigands, (The) Britons strike home! Brownies (The) in Fairyland.

Cada rosa a suo tempo, Camarade (La) de Pension, Camillo generoso, Capitain Fricasee, Carceriere (Il) di se medisimo, Carnet (Le) du Diable, Casa (La) d'Acquario, Catulla e Lardone, Cavalier (Il) Bertone e Magellina, Cavalier Giocondo, Celaroso, Ceres et Bacchus, Cesare in Torino, Chambermaid, (The) Chambermaid, (The intriguing) Charles the second, etc., Cinder Ellen, Clavigo, Clemence et Caroline, Cloche (La) de l'Hermitage, Cobler, (The Merry) Cocher (Le) maladroit, Coffee-House, (The) Commères (Les Joyeuses) de Windsor, Common Sense Brackett, Conclave (Il) del 1774, Contadina, (La) Conte (Il) immaginario, Conte (Il) Nespola, Conte (Il) di Belfiore, Convito (Il) degli spiriti, Costanza (La) fortunata, etc., Countess, etc.. (The Wandering) Coutelier (Le) de Bagdad, Cranza, (La buena) Crew, (The jovial) Cuna (La) elettorale.

Delmira e Zamori, Devil (The) of a Duke, Devil (The) to pay, Diana, (La finta pazzia di) Difettosi rivali (I tre) in amore, Discovery, etc., (The lucky) Doctor Antonio, Doctor, (The mock) Don Alfonso di Ojeda, Don Bertoldo, o, l'amor costante, Don Micco e Lesbina, Donna (La) giudice e parte, Dormenon et Beauval, Dr. Klaus, Drei Satiren von Lucian, Drum-Major, (The)

Edvige, Regina d'Ungheria, Elementi, (I quattro) Elisa, Enrico, Erfile Erginia (L') immascherata, Er muss heirathen, Ernelinda, Esclava (L') Persiana, Es lebe das Leben, Etearco, Eurene.

Facendiera, (La) Fair, (The Highland) Falstaff, Fata morgana, Fedra in coronata, Feldlager, (Das) Felin, Feria, (La gran) Fiametta, (La) Figurante (La) Régine, Fille (Une) d'Éve, Fillirosa, (La) Flora, or, Hob in the Well, Flora, (Sequel to) Folbac, Fondazione (La) di Partenope, Fortune, etc., (Bonne) Foscari, Fountain, (The magic) Fra i due litiganti il terzo gode, Freemason, (The generous) Fuenfundzwanzig Maedchen, und kein Mann, Fugère.

Gabbia (La) dei matti, Gaertnerin, (Die) Gallant, etc., (The) Galligantus, Gandules, (Los) Garde-Chasse, etc., (Le) Gémes, (Les) Geschaeft ist Geschaeft, Gianguir, Ginestra, etc., Giostra (La) dell Amazzoni, Giovanni in London, Giramondo, Girl, (The cherry) Glen du Lough. Gordio, Gridi di Cerere, Gruelle e Moschetta, Guardsmen, (The three) Gusman, (Aurore de) Gute Nacht!

Harlequin and Time, Harlequin Hydaspes, etc., Hearts of Erin, Heing' funden, Hen, (The crowing) Heroes (The) of '76, Highwayman-Knight, (The) Hirten (Die) am Rhein, Hochzeit, (Ninettin's) Humours (The) of the Court, Hunaydi Lasslo.

Im Feldlager, Im Truben ist gut fischen, Innocenza (L') protetta dal cielo, Introduzione per un baletto, Ipermestra, Ircano innamorato, Isabella d'Onterlau, Isola (L') di Creta, Italiano (L') a Parigi.

Jack Sheppard, (Little) Jacquette, Ja mein Herr, Joke, (A Royal) Judith und Holofernes, etc., Junker Kai.

Kurmaerker und Picarde.

Lady, etc., (The fashionable) Lalia, Lesbina e Millo, Liebenden (Die) von Tereul, Lisetta e Astrobolo, Lisette e Delfo, Lisia, (Il trionfo di) Little Bo-Peep, Loraine, Lottery, (The) Love and Money, Love and revenge, Love in a riddle, Lover (The) his own rival.

Madame d'Egmont, Madelon Friquet, Mattinos, (Los) Maitresses, (Les trois) Manlio Tito, Manlio Tito, Marchese (Il) del bosco, Margherita, Mariage (Le) par ordre, Marito (Il) all' ultima Moda, Marito (Il) giuocatore, Marito (Il) vizioso, Margot, (La belle) Mariage, (The

Royal) Massimo Puppieno, Mataloforo, (El) Matrimonio (Il) ingegnoso, Matrimonio (Il) per forza, Mattinos, (Los) May-day in Town, Medée et Jason, Mestifofele, (Il) Melinda e Tiburzio, Melissa-Schernita. etc., Mercurio esploratore, Midas, Minna von Barnhelm, Mitridate e Sinope, M'ms'lle Carabin, Mogul, (The grand) Momus turn'd Fabulist, Monna Vanna, Monsieur di Porsugnacco, Montezuma, Mr. Wix of Wickham, Musenfest, (Das) Musketeers. (The)

Needs must, Nemico (Il) amante, Nibelungen, (Der Ring der) Ninfa (La) ritrosa, Nuit (Une) d'Orient, Nu Uranku.

Odio (L') e l'amore, Oie (L') en crin, Onterlau, (D') Opera, (The Cobbler's) Opera, (The Footman's) Opera, (The Grub Street) Opera, (The Lover's) Opera, (The Quaker's) Opera, (The Welsh) Opheliah, Or (L') Rhin, Orestes, Origille, Ormisda, Oronte, Oxford-Act. (The)

Pace (La) fra Pompejani, etc., Pace (La) tra Amore ed Imenio. Paenitentia victrix, etc., Para palabra aragon, Paris, (Das Urtheil von) Paris und Helena, Parpagnacco, Parson, (The female) Partenza (La) fortunata, Passagier, (Der blinde) Pastor (Il) Fido, Pastorale (la) heroique, Pastorcillos, (Los) Patie and Peggy, Patrit, Payassos, (Los) Pazzo (Il vecchio) in amore, Pelope, (Il geloso) Penelope, Pericle in Samo, Pettegolezzi (I) teatrale, Phaeton, Phantasien im Bremen Rathskeller, Pimpione, Plaisir (le) et l'innocence, Plot, (The) Polento, (Il) Polixène, Pompe (Le) di Cipro, Porsenna, Portentosi (I) effetti, etc., Preceptor, etc., (The) Preziosa (La) ridicola, Princess (The) and the Troubadour, Prinzessin, (Die bezauberte) Prologa per musica, Pulcinelle finto mastro, Purse (The) or, American Tars.

Queen's (The) Mate.

Rake (The livery) and Country Lass, Rangstreit, (Der) Re (Il) dispietato, Recompense (La) patriotique, Recruit, (The) Reno (Il) festante, Rheingold-Keingold, Ricco (Il) e il Povero, Richmondis von der Aducht, Rien, Robin Hood, Roi (Le) Dodo, Romito (Il) di Provenza, Roof-Scrambler, (The) Rosina, Rovine (Le) di troja, Rudolf.

Sacrifizio (Il) di Jefte, Salzburg's groesster Sohn, Sancio, San Terenziano, Schuhe, (Die rothen) Scipione dormente, Scuola (La) moderna, Secret (Le) de Maître Cornille, Selim Grand Signor dei Turchi, Selva (La) de' Masnadieri, Semiramis, Semplice (La) spiritosa; Sens, (Les) Ser Terenziano, Serva (La) Bolognese, Sieur (Le) de Vergy, Silvia, or, The Country Burial, Snake-Charmer, (The) Soldat (Le) par amour, Sols (Les trois) de Jacquot, Sonnenstrahl, (Ein) Sorte (La) nell'amore, Southwark Fair, Sprigs of laurel, Stage (The) Mutineers, Statue, (Le) Strassenraeuber, (Die) Strom, (Der) Struensee, Struvelpetzer, Suffisant. (Le)

Tale, (A Summer's) Tambarano, Tamerlano, (Il gran) Tanner (The) of York, Tannhaeuser, etc., Tarsis et Julie, Télémaque au temple de Vénus, Tempio (Il) dell'eternità, Tenor (Un) jubilardo, Theresa, Thespis Traum, Tirano (El) de Ormus, Toinette, Toison (La) d'or, Tom Dick and Harry, Tomiri, regina di Scita, Trame (Le) amorose, Trials, Trick for Trick, Triomphe (le) de la beauté, Trionfo (Il) della guerra, Trionfo (Il) di Baviera, Trionfo (Il) di virtuosa, bellezza, Trip (A) to India, Trip (A) to the Rockies, Triumph (The) of Time, Trojano (Il) schernito, etc., Trovatore, (Manfredi) Tyrcis et Doristée.

Umberto di Savoja, Urtheil des Paris.

Valkyrie, (La) Valleda, Vanità (La) delusa, Vater Radetsky, Vecchio (Il) capriccioso in amore, Vecchio (Il) deluso, Vedova (La) spiritosa, Venceslao, Venus, (A tinted) Vicomtesse (La) Lolotte, Vilanella (La) fortunata, Vinto (Il) trionfante del vincitore, Virtù (La) coronata, Virtù (La) gareggianti, Vizier, (The grand) Voyage (Le) à Cythère.

Wallenstein's Tod, Wedding, (The) Wedding, (The Beggar's) Wedding, (The Country) Welt, (Die kleine) Whim, (The) Whirl (The) of the Town, Widow, (The college) Wilhelm und Hannchen, Window-glass, (The) World, (The merry) Worshippers. (The Hero)

Zamberlucco, Zelida, Zemira, Zenobia, Zenobia in Palmira, Zingiesser, (Der) Zophilette. (429.)

Anora. G. (Anossa. G. d')—Don Saverio.
Ansani. (Anzani?) **G.**—Vendetta (La) di Minos.
Anselmi. O.—Pisciavinule (Li) Napulitane.
Anselmi. S.—Pretendenti. (I tre)
Ansiaux. J. H. J.—Grétry. (L' Apothéose de)
Anthiome. E. J. B.—Coupe (La) du roi de Thulé, Dernier (Le) de Chippeways, Il faut semer pour récolter, Orage (Un) Espagnol, Roman (Le) d' un jour. (5.)
Antoine. F. d'—Ende gut Alles gut, Fuerst (Der) und sein Volk, Gesetz, (Das tartarische) Maedchen (Das) im Eisthale, Mondo (Il) alla rovescia, Otto der Schuetz. (6.)
Antoinetti. ?—Franco (Il) Bersagliere.
Antolisei. ?—Lisetta, Metastasiani. (I due)
Antonelli. F.—Catone in Utica.
Antoni. A. d'—Amazilda e Zamori, Amina, etc., Duello, (Un) Gray, (Giovanna) Orfanella (L') di Ginevra, Pellegrino. (Il) (6.)
Antonici. (Antonini ?) **T.**—Almanzor, Ugo e Parisina.
Antonolini. ?—Carlo, (Der gelbe) Crispin in Serail, Karatschun, Lomonossow, Miroslawa, Semele, Vogel Blitz. (7.)
Anzoletti. M.—Fine (La) di Mozart, Milizia.
Aoust. (Marquis d')—Amour (L') voleur, Chasse (La) aux rivaux, Ferme (la) de Miramar. (3.)
Apell. ("Capelli.") **J. D.**—Achille in Sciro, Amour (L') peintre. Anacreon, Ascanius und Irene, Clemenza (La) di Tito, Hermann von Una, Tancrede, Trionfo (Il) della Musica. (8.)
Apolloni. Gio—Argia, Astiage, (L') Dori, etc. (3.)
Apolloni. Giu—Adelchi, Conte (Il) di Koenigsmark, Ebreo, (L') Gustava Wasa, Pietro d'Albano. (5.)
Apolloni. S.—Contesa (La) di Meste, etc., Fama (La) dell'onore, etc., Metamorforsi, etc., Pastor (Il) fido. (4.)
Appel. K.—Raeuberaut. (Die)
Aquilla. R.—Conte (Il) di Monte Cristo, etc.
Araja. (?) **F.**—Abiatare, Alessandro nelle Indie, Amor regnante, Arsace, Bellerofonte, Berenice, Cephale et Procris (?), Cimotea, Ciro riconosciuto, Cleomene, Ezio, Matremonejo (Lo) pe'mennetta, Russia afflita e consolata, Scipione, Seleuco, Semiramide, Tito. (Le clemenza di) (17.)
Araujo. J. G.—Carmosina.
Arcais. F.—Guerra (La) amorosa, Precettori, (I due) Sganarello. (3.)
Archambeau. J. M.—Fadette. (La petite)
Ardespin. M.—Imeneo. (Il trionfo d')
Arditi. L.—Briganti, (I) Corsaro, (Il) Spia, etc. (3.)
Arditi. M.—Olimpiade.
Arena. G.—Achille in Sciro, Alessandro in Persia, Farnace, Tigrane. (4.)
Arensen. A.—Braut (Die) von Frascati, Hochzeit (Die) im Ferrol, Monteverde, (Claudio) Viola. (4.)
Arensky. A. S.—Damiants (?) Nala und Damajanti, Raffaelo, Wojewode. (4.)
Aresti. F.—Costanza in cimento, Crisippo, Enigma (L') disciolta, Inganna (coll') si vince, Pallade, (Il trionfo di) (5.)
Arguelles. ?—Assedio (L') di Traffa.
Arici. M.—Gabbia (La) de'Matti, Lanterna (La) di Diogene, Matrimonio (Il) per azzardo, Mondo (Il) della luna. (4.)
Arienzo. N. d'—Cacciatore (il) delle Alpi, Coscritti, (I tre) Cuoco, (Il) Fidanzata (La) del parucchiere, Fiera, (La) Figlia (La) del diavolo, Mariti, (i due) Rosa, (La) Viaggi. (I) (9.)

Ariosti. A.—Amor tra nemici, Artaserse, Atide, Circe, etc., Ciro, Coriolano, Dario, Ercole, etc., Erfile, Festa (La) d' Imenei, Gala (La) delle antiche eroine, etc., Lucio Vero, Madre (La) de'Maccabei, Muzio Scevola, Nabucodnosor, Scipione Africano, etc., Teuzzone, Vespasiano. (17.)

Armando. G.—Ante Lucem.

Armo. A. (J?)—Iole.

Armsheimer, I.—Jaegerliv, Oberfoerster, (Der) Sous la feuillée. (3.)

Armstrong. W. D.—Bridegroom. (The spectre)

Arne. M.—Almena (?), Choice (The) of Harlequin, Cymon, Father, (The) Hymen, Man, (The positive) Stratagem, (The Belle's) Tale, (The (fairy) Tristram Shandy. (9.)

Arne. T. A.—Achille in petticoats, Artaxerxes, Beggar, (The blind) Caractacus, Colin and Phoebe, Comedy (The) of the rehearsal, Contest (The) of Beauty, Cooper, (The)Dido and Aeneas, Don Saverio, Eliza, Fairies, (The) Hercules, (The birth of) Hospital (The) for fools, Love in a village, May-Day, Midas, Neptune and Amphitre, Olimpiade, (L') Opera (The) of Operas, Paris, (The judgment of) Pepin's (King) Campaign, Phaeton, (The fall of) Phoebe at Court, Prince, (The fairy) Prophetess, (The) Reffly Spring, Rosamond, Rose, (The) Sultan, (The) (The) Tempest, (The) Temple (The) of dulness, Thomas and Sally, Twelfth Night, (The) Zara. (35.)

Arnedo. ?—Balido (El) del Zulu, Frutos coloniales.

Arnerio. J. V. A. F.—Derilitta, (La) Elisire (L') di Giovenezza.

Arniches. C.—Maria de Los Angeles.

Arnold. J.—Yetiva.

Arnold. K.—Irène, Telephus.

Arnold. S.—Banditti, etc., (The) Basket-Maker, (The) Battle (The) of Hexam, Castle (The) of Andalusia, Children (The) in the wood, Dead Alive, False and True, Fire and Water, Garland, (The Royal) Gretna-Green, Gypsies, (The) Harlequin and Faustus, Here there and everywhere, Hunt the Slipper, Inkle and Yarico, Maid (The) of the Mill, Monk, (The Italian) Mother Shipton, Mountaineers, (The) New Spain, Peeping Tom, Portrait, (The) Revels, (The Fairies') Revenge, (The) Review, (The) Robin Gray, (Auld) Rosamond, Shipwreck, (The) Siege (The) of Cuzzola, Sixty-third Letter, (The) Son-in-law (The) Summer Amusements, Surprize, (The agreeable) Surrender (The) of Calais, Tankard, (The silver) Tar, (The veteran) Throw Physic to the dogs, Turk and no Turk, Two to one, Wedding night, (The) Who pays the reckoning, Woman (The) of spirit, Zorinski. (43.)

Arnold Y.—Nazarener (Die) in Pompeji, Swätlana, (?) Zigeunerin. (Die) (3.)

Arnott. A. D.—Angelo, etc., Marie Ancel.

Aronson. R.—Captain Kidd, Rainmaker (The) of Syria.

Arquier. J.—Congé, etc., (Le) Daphnis et Hortense, Désert, (Le) etc. Ermitage (L') des Pyrénées, Fée (La) Urgèle, Hermite, (Le bon) Hôtellerie (L') de Sarazanno, Indienne, (L') Mari (Le) corrigé, Montrose, Peau (Le) de l'Ours, Péruviens, (Les) Pirate, (Le) Suite (La) du Médecin Turc, Troubadours, (Les Deux petits) Zipéa. 16.)

Arrieta y Corera. P. J. E.—Agente (El) de matrimonios. A la humanidad doliente, Ayo (Un) para al niño, Azon Visconti, Cadena (A) perpétua, Cadenas de Oro, Capitan (El) negrero, Carceria (La) real, Cautive, (El) en Argel, Circasionos, (Los) Conjuro, (El) Conquista (La) de Granada, Dama (La) del Rey, De Madrid a Biarritz, De tal palo, etc., Dominó (El) azul, Dos coronas, 1864 y 1865, Enemigos (Los) domesticos, Estrella (La) de Madrid, Figle (El) enamorado. Fuentes (Las) del Prado, Grumete, (El) Guerra (La) a muerte, Guerra (La) santa, Guerillero, (El) Heliodoro, Hija (La) de la Providence, Hombre (El) feliz, Ildegonda, Insula (La) Barataria, Llamada y tropa, Manzanas (Las) de oro, Marina, Misterios (Los) del Parnaso, Molinaro (El) de Subiza, Motin (El) contra Esquilachi, Novios (Los) de Teruel, Planeta (El) Venus, Potosi (El) submarino, Progresos (Los) del amor, Quien manda, manda, San Francisco de Sena, Sarao, etc., Sonambulo, (El) Sota (La) de espadas, Suegra (La) del Diavolo,

Tabernera (La) de Londres, Toques (El) de animas, Trono (un) y un desegagño, Viaje (Un) à Cochinchina, Vuelta (La) del Corsario. (52.)

Arrigo. G.—Don Stazio.

Arrigoni. C.—Fernando.

Arrigoni. G. G.—Alessandro magno e Rossane, (etc.).

Arronge. A. L'—Gespenst, (Das) Herrn (Die) Tertianer, Jakob, (Der zweite) Mein Leopold. (4.)

Arroyo. J. F.—Bianca de Mauleon.

Arthur. A.—Water-Carrier, (The)

Artymowsky. ?—Zaporazie, na Dunajem.

Ascher. L.—Vergeltsgott!

Asioli. B.—Ciclope, (Il) Cinna, Contadina (La) vivace, Discordia (La) teatrale, Festa (La) d'Alessandro, Gabbia (La) dei' pazzi, Gustavo, Pimmaglione, Proserpina (Il ratto di) Volubile. (La) (10.)

Asioli. F.—Maria dei'Ricci.

Aspa. M.—Allan Mc.Auly, Aragonesi (Gli) in Napoli, Augusto, (Il ventesimo) Banier, (Giovanni) Bartolomeo del Piombo, Burla, (La) Carcere (Il) d'Ildegonda, Colman, (Guglielmo) Coscritto, (Il) Deportato (Il) di Gajenna (?) Disertore, (Il) Emo, Enrico IV, (La gioventù d') Federico (Il) secondo, etc., Forzati, (I due) Gustavo Wasa, Litigante (Il) senza lite, Margherita d'Arragona, Maria d'Arles, Marinaro, (Il) Metamorfose (la)fortunata, Muratore (Il) di Napoli, Orfana (L') muta, Paolo e Virginia, Piero di Calais, Proscritto, (Il) Quadro (Il) parlante, Savojardi, (I due) Travestimento, (Il) Verga (La) majica, Werter, (31.)

Aspa. R.—Stratagem. (The Artist's)

Aspelmayr (?). F.—Kinder (Die) der Natur, Pygmallon, Sturm. (der) (3.)

Aspenstrand. ?—Seemansbraut. (Die) (?)

Asperi. U.—Avventure (Le) di una giornata, Pirati. (I)

Assenzia. C.—Ombra (L') notturna.

Assmayer. I.—Cleopartra.

Astaritta. (?) G.—Accidente, (Il curioso) Amanti (Gli) perseguitati, Apparenze, (Le fallaci) Armida, Astuta (L') cameriera, Capricci (I) in amore, Cinesi, (I) Circe ed Ulisse, Contessa (La) di Bimpinpoli, Contessina, (La) Critica (La) teatrale, Dama (La) immaginaria Didone abbandonata, Divertimento (Il) in campagna, Filisofi (I) immaginari, Finezze (Le) d'Amore, etc., Fra i due litiganti, etc., Francese (Il) bizzaro, Impresario (L') in scompiglio, Isola (L') di Bingoli (?), Isola (L') disabitata, Marito (il) che non ha moglie, Medico (Il) Parigino, etc., Merlino, (La tomba di) Molinarella, (La) Mondo (Il) della Luna, Nicoletta Bella vita, Non si fa, etc., Orfano (L') insidiata, Parrucchiere, (Il) Principe (Il) ipocondriaco (?) Re (Il) alla caccia, Visionari. (I) (33.)

Astor. W. H.—Sovereign. (The)

Astorga. E. d'—Dafne.

Attaya. ?—Szakállas (A) farkas.

Attillio. Ari.—Dario.

Attwood. T.—Caernarvon Castle, Castle (The) of Sorrento, Child. (The adopted) Clothesman, (The old) Curfew, (The) Day (A) at Rome, Devil (The) of a lover, Dominion (The) of Fancy, Elfhi Dey, Escapes, (The) Friends, (The true) Mariners, (The) Marrato and Yaratilda, Oak, (The magic) Red-Cross Knight, (The) Sailor, (The poor) Saint David's day, Smugglers. (The) (18.)

Aube. P.—Gheysa.

Auber. D. F. E.—Actéon, Aidea (?) ou, le secret, Ambassadrice, (L') Barcarolie, etc., (La) Bell, (Jenny) Bergère (La) châtelaine, Carlo Broschi, Chaperons (Les) blancs, Cheval (Le) de bronze, Circassienne, (La) Concert (Le) à la cour, Diamants (Les) de la Couronne, Dieu (Le) et le Bayadère, Domino (Le) noir, Duc (le) d'Olonne, Emma, etc., Enfant (L') prodigue, Fiancée, (La) Fiancée (La) du roi de Garbe, Fiorella, Fra Diavolo, etc., Gustave III, etc., Haydée, Il était une fois, Jean de Chimay, Jour (Le Premier) de Bonheur, Lac (Le) des Fées.

Leicester, Léocadie, Lestocq, etc., Maçon, (Le) Manon Lescaut, Marco Spada, Muette (La) de Portici, Neige, (La) Part (La) du Diable, Pas, (Les premiers) Philtre, (Le) Rêve d'amour, Séjour (Le) Militaire, Serment, etc., (Le) Sirène, (La) Testament, (le) Timide, etc., (Le) Vendome en Espagne, Zanetta, Zerline, etc. (47.)

Aubert. J.—Ballet (Le) de vingt quatre heures, Diane, Fête (La) champêtre, etc., Reine (La) des Péris. (4.)

Aubery de Boulley. P. L.—Amants (Les) querreleurs.

Audinot. N. M. (?)—Tonnelier. (Le)

Audran. E.—Article de Paris, Chercheuse (la) d'esprit, Cigale (la) et la Fourmi, Cure (Le) Vincent, Dormeuse (La) èveillée, Duuchesse (La) de Ferrare, Enlèvement (L') de la Toledad, Femme a Narcisse, Femmes, (Les petites) Fiancée (La) des Verts-Poteaux, Fille (La) à Cacolet, Fronde, (La petite) Gillette de Narbonne, Grillon (Le) du Foyer, Indiana, Madame Suzette, Mascotte, (La) Miette, Miss Decima, Miss Helyett, Mogol, (Le Grand) Mon Prince, Monsieur Lohengrin, Nivernaise, (La) Noces (Les) d'Olivette, Oeuf (L') rouge, Olivette, Oncle Célestin, Ours (l') et le Pacha, Périchole, (La) Pervenche, Petit-Poucet, (Le) Photis, Pommes (Les) d'or, Poupée, (La) Puits (Le) qui parle, Reine (La) des Reines, Saint-Valentin, (La) Sainte-Freya, Serment (Le) d'amour, Soeurs (Les) Gaudichard. (41.)

"Auer"—(See: C. Frotzler.)

Auletta. D.—Locandiera (La) di spirito.

Auletta. P.—Amor (L') costante, Cajo Fabrizio, Carlotta, Ezio, Giuocatore, (Il) Impostore, (L') Impresario, (L') Impresario (L') abbandonato, Maestro (Il) di Musica, Marchese (Il) Sgrana, Orazio, Trionfo (Il) d'amore. (12.)

Aumann. H. D. C.—Rosenmaedchen. (Das neue)

Aumueller. ?—Cristina di Noyon.

Aurisicchio. A.—Attalo, etc., Chi dell'altrui, etc., Giaele. (3.)

Auscher. A. (?)—Perla (La) di Naples.

Ausseuil. F.—Coqs. (Les deux)

Austin. W.—Stepmother. (The)

Auteri-Manzocchi. S.—Conte (Il) di Gleichen, Dolores, Graziella, Negriero, (Il) Severo Torelli, Stella. (6.)

Auzende. ?—J'ai pris la bastile.

Avallone. ?—Notte (Une) a Venezia.

Avanzini. G.—Donna (La) di spirito.

Avenant W. d'—Siege (The) of Rhodes.

Avolio. G.—Claudia, Rosetta, la giardiniera.

Avondana. P. A.—Abele, (La morte di) Antigono, Berenice, Mondo (Il) nelle Luna. (4.)

Avos. Giu.—Ifigenia, Pupilla, (La) Tutori. (I) (3.)

Aylward. T.—Harlequin's invasion, Mago and Dago, Midsummer Night's Dream. (3.)

Ayres. J.—Sancho at Court, etc.

Azzalia. ?—Moglie (La) avveduta.

Azzali. A.—Ermengardo.

Azzoni. I.—Consalvo. (?).

Baccelli. D.—Nouveau (Le) Marié.

Bacchini. C.—Congedo, (Il) Delmira, Quadro (Il) parlante, Secchia (La) rapita. (4.)

Bacchini. G.—Cacciata (La) di duca d'Atene, Damigelle (Le) di Saint Cyr, Wanda. (3.)

Bacchini. R.—Elki, lo Zingaro.

Bacci. (?) A.—Bianca di Nevers, Rosilda di Saluzzo, Sirena. (3.)

Bacci. P. G.—Abigail.

Bach. E.—Ariele, etc.

Bach, J. C. (No. 2.)—Adriano in Siria, Alessandro nelle Indie, Amadis des

Gaules, Berenice, Carattaco, Cascina, (La) Catone in Utica, Demofoonte, Egisto, Ezio, Olimpiade, (L') Orfeo ed Euridice, Orione, etc. Scipione, etc. Siface, etc. Silla, (Lucio) Temistocle, Zanaïde. (18.)

Bach. J. C. F.—Amerikanerin. (Die)

Bach. J. M.—Alhamer, Laredo, Marguerita, Politicians, (The) (4.)

Bach. Johann Sebastian. (?)—Klugheit (Die) der Obrigkeit, etc.

Bach. L. E.—Irmengarde, (?) Koenig's (Des) Garde, Lady (The) of Longford, Maharra, etc. (4.)

Bach. O.—Argonauten, (Die) Leonore, Liebesprobe, etc., (Die) Medea, Sardanapal. (5.)

Bache. F. E.—Ruebezahl, Which is which?

Bachmann. F. L.—Trionfo (Il) d'Amore.

Bachmann. G.—Don Silvio von Rosalva, Orpheus, (Der Tod des) Phaedon und Naïde. (3.)

Bachrich. S.—Fuchsmajor, (Der) Heini von Steyer, Herdes (Des) etc., Mahomed's Paradies, Muzzedin. (5.)

Baci.—(See: Bacci.)

Bacilieri. L.—Elisa di Montalieri, Sesostri.

Back. (P?) K.—Joseph.

Bade. P.—Pulvermacher (Der) von Nuernberg.

Badia. C. A.—Amazzone (L') corsaro, Amore vuol somiglanza, Berenice, (Il sacrifizio di) Concordia (La) della virtù, Ercole vincitore, etc., Gare (Le) dei beni, Narciso, Psiche, Rosaura, Telemacco. (10.) (3.)

Badia. L.—Conte (Il) di Leicester, Flavio Rachis, Gismonda di Menorisio. (3.)

Badiali. ?—Bianca Capello.

Baertlich. R.—Kuenstlerherzen.

Baggers. ?—Héritage (L') de Chantabec. (?)

Baggioli. G. A.—Odda e Polusko.

Baglioni. (?). L.—Guinguette (la) allemande, Tancredi.

Baguer. C.—Principessa. (La)

Bahnet. G.—Contrabandiere. (il) (?)

Baildon. Joseph—Love in a village.

Baille. C.—Angelus, Ramponette.

Baini. L.—Finto (Il) Parigino, Parigino (Il) in Italia.

Bajetti. G.—Assedio (l') di Brescia, Caterina, etc., Genio (Il) d'Italia, Gonsalvo (?) di Cordova, Uberto da Brescia. (5.)

Balani. D. G.—Alidoro, etc.

Balart. G.—Almoneda (La) del diabolo, Amor (El) por los cabellos, Amor y Arte, Asi en la terra, etc., Consejo (Un) de Guerra, Diamentes (los) negros, El que va a morir, etc., Guardias, etc., (Los) Hostelero, etc., (El) Loa, la madre de los pobres, Marido sobre ascuas, Rapacion de Candas, (Un) Rival y Duenda, Tulipan (El) de las Mares. (14.)

Balbi. Mar.—Arianna e Teseó.

Balbi. M.—Abitatore (L') del bosco, Allogio (l') militiare, Notte (La) perigliosa. (3.)

Balbi. ?—Lucio Papirio.

Baldenecker. J. D.—Weinachtsabend. (Der)

Balderi. ?—Eredità (Un) in Corsica.

Balducci. M. (G?)—Bianca Turenga, Conte (Il) di Marsica, Due volumi. Sospetto (Il) funeste, Sorciera (La) di Benevento, Tazia. (6.)

Baldwin. R. L.—Wanita.

Balfe. M. W.—Amalia, etc., Arc, (Joan of) Armourer (The) of Nantes, etc., Avvertimento (Un) ai Gelosi, Bianca, etc., Blanche de Nevers, Bohemian Girl, (The) Bondman, (The) Bride, (The Sicilian) Daughter, (The Puritan's) Daughter (The) of St. Mark, (Marc?) Devil's (The) in it, Diadeste, etc., Enchantress, (The) Enrico quarto al passo della Marna, Étoile (L') de Séville, Falstaff, Fils (Les quatre) d'Aymon, Grey, (Catherine) Keolanthe, Knight (The) of the Leopard, Letty, Maedchen (Das) von Marcusplatz, Maid (The) of Artois, Maid (The) of Honour, Manon Lescaut, Pittore e Duca, Puits (Le) d'amour, Queen, (The

sleeping) Rivali (I) di se stessi, Rose (The) of Castile, Satanella, etc., Seige (The) of Rochelle. (33.)

Balladori. A.—Obrè.

Ballarotti. F.—Alcibiade, Amante (l') impazzito, Ariovisto, Ersione. (4.)

Balthasar. H. M.—Croyance (Une) Bretonne, Docteur (Le) Quinquina, Houilleurs. (Les) (3.)

Bambini. F.—Amants (Les) de village, Amour (l') emporte, Fourberies (Les) de Mathurin, Nicaise. (4.)

Banchieri. A.—Barca (La) di Venezia, etc., Nobilissima, etc., (La) Pazzia (La) senile, Prudenze (La) giovenile, Tirsi, Fili a Clori, Trattenimenti in villa, Zabajone. (7.)

Bandini. P.—Eufemio di Messina, Fausta, Janko. (3.)

Banès. A. A.—Bonhomme (Le) de neige, Delégués, (Les) Escargo, (L') Frelon, (Le Roi) Jarretière, (la) Madame Rose, M'elle Portez-Arme!, Nuit d'Amour, Pick und Pocket, Pomme (La) d'Adam, Régiment, (Le nouveau) Soeur (La) de Jocrisse, Toto. (13.)

Banford. ?—Arc. (Joan of)

Bannfy. (Baron)—Fekete (A) hájo, Gólya (A) kiraldy.

Bani. C.—Figlio (Il) della selva.

Bantock. G.—Caedmar, Pearl (The) of Iran, Players, (The strolling) Rameses II. (4.)

Bar. ?—Rendevous (Le) d'Amandine.

Baraldi. ?—Orfanella. (La)

Baravalle. V.—Andrea del Sarto, Iglesias, Sabato (Il) del villagio. (3.)

Barbara. D.—Artaserse, Finto (Il) cameriere.

Barbarierolo. ?—Clara de Belleville.

Barbarkine. W.—Adelia. (Addia?)

Barbati. N. A.—Bottega (la) di Caffè, Marchesa (La) ed il Tamburino, Maria la fioraja. (3.)

Barbier. F. E.—Achille chez Chiron, Acteur (L') omnibus, Alcade, (M. l') Amours (Les) d'un Shah, Balladine et Casquenfer, Bonne (la) de ma Tante, Bouquetière (La) de Trianon, Carnaval (le) des épiciers, Cascades (Les) de Pierrot, Cause (une) célèbre, Champagne (le) de ma tante, Chasseur, (le beau) Chaumière (la) Indienne, Choristes, (les deux) Cigale (la) et la Fourmi, Congrès (Un) des modistes, Coq (Le) est mort, De l'Orme, (Marion) Deux permissions de six heures, Docteur (Le) Tam-Tam, Don Ferocio, Don Jaun de fantaisie, Faust, (Le faux) Femme (Une) qui a perdu sa clef, Fermé le dimanche, Fermière (La) et son Garçon, Fête (La) de Mme. Dénis, Flamberge au vent, Francastor, Gamine (La) du Village, Gervaise, Hercule, (la nourrice d') Légendes (Les) de Gavarni, Lendemain (un) des Noces, Loup (le) et l'Agneau, Lucrèce d'Orgeat, Mam'Nicolas, Mam'zelle Pierrot, Mam'selle Rose, Mariage (un) au gros sel, Mariage (Le) de Colombine, Midas, (Les oreilles de) Millionaire, Monsieur Deschalumeaux, Nez (le) de carton, Normandes, (les Trois) Nuit (une) a Séville, On demand un Pître, Orchestre (l') des Danoises, Pacha, (Le) Page (le) de Mme. Malbrough, Panne aux airs, Points (Les) jaunes, Procès (un) en séperation, Pygmalion, (Madame) Roi (le Grand) d'Yvetot, Rose et Narcisse, Scandale (un) à l'Alcazar, Simon Terre-Neuve, Soldat (le) malgré lui, Souper (un) chez la Contat, Souper (le) d'Arlequin, Versez, Marquis! (63.)

Barbiere. V. U.—Lohengrin.

Barbieri. C. E.—Abenteuer auf Vorposten, Arabella, Bursche vom Leder, Carlo und Carline, Casa (La) de matti, Colombo, (Cristoforo) Elda, Federschlange, (Die) Herr (Der) Hauptmann, Nisida, etc., Perdita, etc. (11.)

Barbieri. (Barberio?) F.—Moyses e Nilo servatus.

Barbieri. F. A.—Amor sin conocer, Anda valiente, Artistas para la Habana, A Sevilla por todo, Aventura de un cantante, Barberillo (el) de Lavapiés, Caballero (un) particular, Carboneros, (Los) Chactas, (El triste) Chicones, (Los) Chorizos y polacos, Comediantes (los) de Antaño, Compromisos del non ver, Confitera, (La) De Getafe al paraiso, Dia (Una) de reinado, Diablo (El) cojuelo, Diablo (El) en el poder,

Diamantes (los) de la Corona, Domador (el) de fieras, Don Pacifico, Don Simplicio Bodadilla, Dos Ciegos, Dos Pichones del Turia, Entre dos Aguas, Entre mi muyer y el negro, Escenas (las) de Chamberi, Espada (la) de Bernado, Filoxera, (La) Fusilieros, (Los) Galanteos (Los) de Venecia, Gato por liebre, Gibraltar en 1890, Gloria y Peluca, Gracias a Dios, etc., Hechicera, (la) Herederos, (los) Holganzanes, (los) Hombres (el) es débil, Juan de Urbina, Jugar con fuego, Loro y la lechuza, Manzanares, (El) Marqués (el) de Caravaca, Maya, (la) Mis dos mujeres, Niño, (El) Novillos en Polveramo, Ojo a la niñera, Pan (El) de la boda, Pan y Toros, Pavo (el) de navidad, Pichones, etc., (Dos) Piscaresca, (La) Por conquista, etc., Por seguir, etc., Process (el) de Can-can, Prologo, (Nuesto) Rabano, etc., (Il) Relampago, (el) Revista de un muerto, etc., Robinson, Robo, etc., (El) Sargente (el) Federico, Secreto (el) de una Dama, Soprano, (El) Sotana (La) y el manteo, Sueños de oro, Tejas (de) arriba, Tempo, (El buen) Tesoro (un) escondido, Testamento (El) azul, Tramoya, Tributo (El) de las cien, etc., Vizconde, (El) Vuelta, (la) al mundo, Zarzuela, (la) (77.)

Barbieri, G.—Amori (Gli) degli Angeli.
Barbierolli, L.—Trojaner (Die) in Karthago.
Barbini, S.—Falco di rupe.
Barblan, O.—Calvenfeier.
Barbot, F. C. P.—École (L') des Femmes.
Bardai, ?—Codicillo (El) del testamento.
Barlatier, A.—Hu'ssier (L') Mélomane.
Barnett, J.—Baron Trenck,, Before Breakfast, Blanche of Jersey, Bower, (The Paphian) Carnival at Naples, Charles XII, Country Quarters, Court (The) of Queen's Bench, Deuce (The) is in her, Farinelli, Harlequin Pat, Married Lovers, Monsieur Mallet, Mountain (The) Sylph, Olimpic Revels, Pet (The) of the Petticoats, Picturesque, (The) Promotion, Robert the Devil, Rosamond, (The fair) Seconds, (The two) widow, (The Soldier's) Win her and wear her. (23.)
Barnett, N. G.—Pomare.
Barni, C.—Eduard, ou, le Frère, etc.
Baron, E.—Qui s'y trotte s'y pigne.
Baron, R.—Lovers, etc. (The passionate)
Baron von Knigge, ("Polak-Daniels")—Philippine Welser.
Baroni, A.—Ricciarda.
Barras, L.—Épreuve. (L')
Barre, A.—Veillée (La) d'armes.
Barre, M.—Pygmalion, Triomphe (Le) des arts, Vènetienne. (La) (3.)
Barrera y Gomez, E.—Atahualpa, Floridor, Monigotes, etc., Piquito de oro, Señora (La) Capitano. (5.)
Barry, F.—Alcayde, (The) Buccaneer. (The)
Barta, (?) J.—Da ist nicht gut zu rathen (?), Diavolessa, (La) Legion, (Die donnernde) Mercato (Il) di Malmantile, Tageloehner. (Der adelige) (5.)
Bartay, A.—List, (Die) Ungarn (Die) in Neapel, (?) (Die) Weib (Das) am Konradstein. (3.)
Barth, L.—Versuche. (Die)
Barth, W.—Fuerstenbraut, (Die) Vesper. (Die sicilianische)
Barthe, G. N. ("Adrien")—Don Carlos, Fiancée (La) d'Abydos.
Bartholdy, C. J.—Dyveke, Loreley.
"Bartlemann" (Barthélemon, F. H.)—Belphégor, Cleonice, Election, (The) Fleuve (Le) Scamandre, Girdle, (The enchanted) Maid (The) of the Oaks, Orpheus, Paris, (The judgment of) Peep (A) behind the curtain, Pelopidas. (10.)
Bartlett, H. N.—Vallière.
Bartolini, N. G.—Venere gelosa.
Bartolucci, A.—Giordano Bruno, Zingara (La) di Granata.
Bartsch, F. X.—Hexengericht, (Das) Viktor und Heloise.
Bartz, J.—Feldwebel. (Der)
Barwolf, ?—Dot (La) de Régine.

Baschny. J.—Schloss (Das) zu Vincennes.
Baseggio. L.—Equivoci (Gli) del caso, Laomedonte.
Baselt. F.—Achilles' Sohn, Annaliese, Don Alvaro, Duerer, (Albrecht) Fuerst (Der) von Sevilla, Herr Beaudau, (?) Leopold von Dessau, Musketiere (Die) im Damenstift, René und Gaston, Sohn (Der) des Peliden, Zirkusfee, (Die) (11.)
Basevi. A.—Howard, (Enrico) Romilda ed Ezzelino.
Basili. (Basily?) F.—Achille, (L' ira d') Achille nell'assedio, etc., Antigona, Arianna e Teseo, Califfo (Il) e la Schiava, Carrozzino, (Il) Circe, (La maga) Conviene adattarrsi, Diabolo (El) predicator, Illinesi, (Gl') Incognita, etc., (La bella) Isaura et Ricciardo, Locandiera, (La) Orfana (l') Egiziana. Santa Cecilia vergine, Sansone, Sconfitta (La) degli Assiri, Stravagante, etc., (Lo) Ulisse, (Il ritorno d') Unione (L') mal pensata. (20.)
Basili. (Basilj?) J. B.—Ladrones (Los) en los Pirenos.
Bassani. Ger.—Amor (L') per forza, Bertoldo. (Il)
Bassani. G. B.—Alarico, re dei Goti, Amori (Gl') tra gl' Odii, Amorosa (L') preda di Paride, Conte (Il) di Bacheville, Falaride, etc., Ginevra, etc. (6.)
Bassata. A.—Desengany. (Lo)
Bassford. W. K.—Casilda, Governor (The) of Ohio, Mass. (?) (3.)
Bassi. A. (?)—Pirati, (I) Salvator Rosa.
Bastide. ?—Amour (L') magicien.
Batchelor. J.—Serenade. (The)
Bates. W.—Candidate, (The theatrical) Flora, etc., Pharmaces. (3.)
Bath. E.—Koenig Midas, Rote Backen, Vagabonden. (Die) (3.)
Batiford. E. (?)—Fils (Les quatre) d'Aymon, Garçon (Le) d'extra.
"Batistin."—(See: J. B. Stuck.)
Batka. R.—Kuss. (Der)
Bator. I.—A titkos csok, Uff Kiraly.
Batson. A. W.—Burglar (The) and the Bishop.
Battista. V.—Alba d'oro, Anna la Prie, Corsaro, etc., (Il) Dori, (Eleonora) Emo, Ernelinda, Giovanni di Castiglia, Irène, Margherita d'Aragona. Maria Tudor (?), Mudarra, Pentita, (La) (?) Rosvina della Foresta. (13.)
Batton. D. A.—Camp (Le) du drap d'or, Ethelwina, etc., Fenêtre (La) secrète, Prisonnier (Le) d'État, Remplaçant. (le) (5.)
Batton. ?—Exile. (L')
Baudron. A. L.—Pyrame et Thisbé.
Bauer. A.—Conte (Il) di Leicester, Fidanzi, (I due) Graf Morin, Ussari (Gli) di Piacenza. (4.)
Bauer. E.—Chi più garda, meno vede, Vecchi (I due) ed il albero.
Bauer. F.—Nachtwaechter. (Der)
Bauer. H.—Auswanderer, (Der) Dorfrichters Ring. (Der)
Baumgart. ?—Zirkusblut.
Baumann. A.—Versprechen (Das) hinterm Herd.
Baumann. E.—Angot (Clairette) en Turquie.
Baumgarten. F. (?)—Graefin Kuni. (?)
Baumgarten. G.—Andromeda, Grab (Das) des Mufti, Megaernus, Perseus und Andromeda, Zemire und Azor. (5.)
Baumgarten. K. F.—Blue Beard, Netley Abbey, Robin Hood. (3.)
Baussnern. W.—Bundschuh, Dichter und Welt, Duerer in Venedig, Herbort und Hilda, Jacquerie. (La) (5.)
Baussy. (Baron)—Schiff. (Das schwarze)
Bautsck (?). ?—Cedmar.
Bavagnoli. M.—Rodrigo di Spagna.
Bavesi. A.—Howard. (Enrico)
Bay. W. J.—King. (The Scientific)
Bayer. A.—Amazonen, (Die boehmischen) Brantweinbrennerin. (Die schoene) Frau Ahndel, Gaukler, etc., (Der Indianische) Tausendsassa, Zauberei. (Natuerliche) (6.)
Bayer. F.—Trombone (Die) von Schreckingen. (?)
Bayer. J.—Aztéque, (L') Chevalier (Der) von San Marco, Fraeulein Hexe,

Hollaender, (Der)Kaspar, (Der schoene)Meister Menelaus, Polizeichef, (Der) Zwischen zwei Feuern. (8.)

Bazin. F. E. J.—Désespérés, (Les) Madelon, Maître Pathelin, Malheur (La) d'être joli, Marianne, Nuit (La) de Saint-Sylvestre, Ours (l) et le Pacha, Trompette (Le) de M. le Prince, Voyage (Le) en Chine. (9.)

Bazin. G.—Pas. (Le premier)

Bazzani. F. M.—Inganno, (L') Pedante (il) di Tarsia.

Bazzini. A.—Turandot.

Bazzoni. C. L. G. L.—Bandeau (Le) de l'amour, Elzire, Mariti, (I tre) Rabelais, (Un quart-d-heure de) Rinnegato (il) Fiorentino, Saint-André, etc., Salvatore Rosa. (7.)

Beancourt. ?—Faust.

Beale. T. W.—Easter-Egg, (An) Matrimonial News.

Beaufranchet. F.—Louis IX, Noces (Les) d'Attila.

Beaulieu. M. D. M.—Arc, (Jeanne d') Philadelphie, Psyché et l'amour. (3.)

Beaumefort. ?—Pupilles. (Les deux)

Beaumesnil. Henriette A. V.—Fêtes (Les) Grecques et Romanies, Plaire, c'est commander, Tibulle et Délie (3.)

Beauplan. A.—Amazone, (l') Mari (Le) au bal.

Beaupuis. G.—Baba, (Miss) Monsieur Deschalumeaux, Pedanti. (i Due) (3.)

Beauregard. T.—Amour (L') au vol.

Beauvarlet-Charpentier. J. J.—Gervais.

Beccadelli (?). C.—Paenitentia victrix seu Bersabea.

Beck. F.—Ile (L') déserte, Jardinière, (La belle) Pandora. (3.)

Beck. P.—Bergfee. (Die)

Becker. A. E. A.—Loreley.

Becker. F.—Das hohe C.

Becker. K. J.—Erstuermung (Die) von Belgrade.

Becker. R.—Frauenlob, Ratbold.

Becker. V. E.—Berknappen, (Die) Deserteur, (Der) Koenigin (Die) von Leoni, Lied (Das) der Garde, Unsichtbare. (Der) (5.)

Becker. W. G.—Paechter. (Die drei)

Beckett. Mary a' (Mrs. Glossop.)—Little Red-Riding-Hood.

Beckman. J. F. G.—Lukas und Haennchen.

Beetel. F.—Alfred the Great.

Beecke. I.—Claudine von Villa Bella, Hirtenfeier, (Die zerstoerte) Jubelhochzeit, (Die) List gegen List, Nina, etc., Roland, Weinlese (Die) (7.)

Beer. A. (Now Beer-Walbrunn.)—Liebe. (Die)

Beer. J.—Elizabeth de Hongrie, Fille (La) d'Égypte, Grève (La) des Forgerons. (3.)

Beer. J. L.—(See "Meyerbeer")

Beer. M.—Paria. (Der)

Beer. (Behr?) M. J.—Friedel mit der leeren Tasche, Otto der Schuetz, Pfeiferkoenig, (Der) Stelldichein, etc., (Das) Streik (Der) der Schmiede. (5.)

Beethoven. L.—Fidelio. (Leonora)

Beffroy de Reigny. L. A. ("Cousin Jacques")—Ailes (les) de l'amour, Allons, ça va, etc., Bonhomme, etc., (Le) Capucins, etc. (Les) Charbonniers, etc., (les Deux) Club (Le) des bonnes gens, Fédération (La) du Parnasse, Folies (les) dansantes, Genres, (Le Grand) Histoire (L') universelle, Jean-Baptiste, Jean-Bête, Louis XII, Madelon, Nanette, (La petite) Nicodème aux enfers, Nicodème dans la lune, Nicodèmes, (Les deux) Retour (Le) du Champs de Mars, Rien, etc., (Un) Toute la Grèce, etc. (21.)

Behm. E.—Marienkind, Schelm (Der) von Bergen.

Behr. F.—Maccarena.

Behre. W.—Aura, Graefin Wildfang.

Beier. F.—Gaunerkoenig, (Der) Kreuzfahrer. (Die)

Bekgaard. J.—Frau Inge, Frode.

Bela. U. J. J.—Herr Professor.

Belcher. W. T.—Estelle.
Belgiojoso. A.—Figlia (La) di Domenico.
Belio. G.—Barbiere (Il) di Gheldria, Bianca e Fernando, Zingari (I) (3.)
Belisario. A.—Rosmonda.
Bellermann. K.—Issifile.
Belletti. G. B.—Lind. (Jenny)
Bellevier. H.—Chez les Turcs.
Belleville ?—Principessa (La) Riccardo.
Bellini. B.—Sogno (Il) d'amore.
Bellini. F.—Si paga, etc.
Bellini. G.—Chevrons (Les) de Jeanne, Glaces et Coco, Raphaël. (3.)
Bellini. V.—Adelson e Salvini, Barbiere (Il) di Gheldria, Beatrice di Tenda, Bianca e Fernando, Capuleti (I) ed i Montecchi, Castello (Il) d'Ursino, Norma, Pirata, (Il) Puritani (I) di Scozia, Sonnambula, (La) Straniera, (La) Zaira. (La) (12.)
Bellmann. K. G.—Schauspieler. (Der reisende)
Bello. Ciro—Ericleto, Dottor Coté.
Beltram. L. G.—Attilio Regolo, Clemenza di Tito, Siroe, re di Persia, Temistocle. (4.)
Belver ?—Argelina, (L') Martes (El) de carnaval, Misa, (La) Pelleter. (El) (4.)
Belville. E.—(See "Jakobowski")
Belz. A.—Tailor (The) of Ulm.
Bemberg. H.—Baiser (Le) de Suzon, Elaine.
Benacchio. ?—Ettore Fieramosca.
Bénard. J.—Carillon, (Le) Moulin (Le) de Lilas.
Bencini. P. P.—Adrasto, Salomon, Susanna a propheta Daniele vindicata. (3.)
Benda. F. L.—Barbier (Der) von Sevilla, Louise (?), Mariechen, Verlobung. (4.)
Benda. F. W. H.—Alceste, Blumenaedchen, (Das) Orpheus. (3.)
Benda. G.—Almansor und Nadine, Ariadne auf Naxos, Bûcheron, (Le) Cephalus und Aurora, Ciro riconosciuto, Dorfjahrmarkt, (Der) Findelkind, (Das) Flucht (Die) der Lalage, Gesetz, (Das tatarische) Holzhauer, (Der) Jeanette, Louise, Lukas und Baerdchen, Marito, (Il buon) Medea, Nadine, Orpheus, Philon und Theone, Pygmalion, Romeo und Julia, Walder, Xinda riconosciuta. (22.)
Bendall. W. E.—He stoops to win, Lovers' Knots, Quid pro quo. (3.)
Bendetti-Busky. Mme. A.—Clara d'Arta.
Bendel. K.—Janofsky.
Bendix. J.—Fee (Die) am Rhein.
Bendl. K.—Braeutigam, (Der alte) Bretislaw, Cernahorci, (Ceragori?) Karel Skréta, Kind (Das) des Lagers, Lejla, Mutter Mila, Prinzessin, (Die indische) Starý ženich, Tabor. (10.)
Benedetti. A.—Argenfels. (Gli)
Benedict. J.—Anno (Un) ed un giorno, Assassins, (The) Bride (The) of Song, Brides (The) of Venice, Crusaders, (The) Giacinta ed Erneston, Lily (The) of Killarney, etc., Portoghesi (I) in Goa, Warning. (The Gipsy's) (9.)
Benincori. A. M.—Amant (L') et le Mari, Époux (les) indescrets, Nitteti, Parents (Les) d'un jour, Promesse (La) de mariage, etc. (5.)
Benizzo. F.—Famiglia (Una) fina.
Bennett. F. J. W.—Arthur, (King) Dr. Whach'em, Eagle, (The black) Foresters, (The King's) Richard I. (King) (5.)
Bennewitz. W.—Rose (Die) von Woodstock.
Benoist. F.—Apparition, (l') Félix et Léonore. (Léonore et Félix?)
Benoit. C.—Kleopatra.
Benoit. P. L. L.—Arnold von Geldern, Belgische (De) Natie, Corday, (Charlotte) Het dorp in't gebergte, Het meilief, Isa, Joncfrou Kathelyne, Karl von Gelderland, Pacificatie von Gent, Pompei, (Les derniers jours de) Willem de Zwijer. (11.)
Benoni. J.—Emma, etc., Giovanna da Ponte, Wonderblume, (Die) (3.)
Bensa. G.—Astolfo Cavalcanti, Cleopatra, Guido Cavalcanti. (3.)

Benson. J. A.—Cophętua, (King) Endymion.
Bentayoux. F. (Ben Tayoux?)—Bobine, (Robine?) Dompteur (le) de Bougival, Fiorella, Pat-chou-ly. (4.)
Benvenuti. N.—Ariana e Teseo, Werter.
Benvenuti. T.—Adriano in Siria, Baruffe (Le) chiozzotte, Beatrice di Svezia, Candiano, (Valenzia) Falconiere, (Il) Lecouvreur, (Adrianna) Shakespeare, Stella (La) di Toledo. (8.)
Benzon. (?) S.—List gegen List.
Beramendi. ?—Vendages (Les) de Xeres.
Bercanovich. G.—Genio (Il) della notte.
Bercanovich. (Jnr.) ?—Vatel.
Berck. H.—Balduin, etc., Remus und Romulus.
Berendt. N.—Herzensprobe. (Die)
Berens. H.—Lully und Quinault, Riccardo, Sommernachtstraum, Violetta. (4.)
Berénys. H.—Korsikaner, (Der kleine) Talmah.
Beresowski. M. S.—Demofonte.
Bergamini. S. B.—Ugo e Parisina.
Bergemann. M.—Gluecksfahrt. (Die)
Berger. E.—Lazzarone. (Il)
"Berger. S."—(See: Chelius. O.)
Berggreen. A. P.—Billet og Bustan.
Bergonzi. A.—Bianca e Sforza, Malek-Adel.
Bergson. M.—Luisa di Montforte, Qui va a la chasse, etc., Salvator Rosa. (3.)
Bergt. C. G. A.—Dichters (Des) Geburtstag, Dorf (Das) im Gebirge, Erwin und Elmire, Lauro und Fernando, List gegen List, etc., Staendchen, (Das) Wunderkur. (Die) (7.)
Berkelsy. (?) C.—Help. (The)
Berlandier. C.—Vendetta. (La)
Berlioz. H.—Béatrice et Bénédict, Benvenuto Cellini, Christ, (L'enfance du) Faust, (La damnation de) Prise (La) de Troie, Troyens (Les) a Carthage. (6.)
Berlyn (Berlijn?). A. W.—Bergknappen, (Die) Château, (Le vieux) Déroute (la) de Culloden, Méprises (Les) par ressemblance, Proserpina, Runal, etc., Schatzgraeber, (Der) Stellvertreter. (Der) (8.)
Bernabei. G. A.—Alvilda (?) in Abo, Ascanio in Alba, Cesare ricovrato, etc., Diana amante, Dori, (La) Enea in Italia, Eraclio. Ermione, Fiera, (La) Gloria (La) festiggiante, Imeneo (Il trionfo d'), Niobe, etc., Segreto (Il) d'amore, Tiraeo, (Il) Vaticinio (Il) d'Apollo. (15.)
Bernabei. G. E.—Conquista (La) dell Vello d'oro, Erote et Anterote, Fabrica (La) di corone, Litigio (Il) del cielo, etc., Portenti (I) delle indole generosa. (5.)
Bernabei. V.—Accidenti d'amore, Eraclio.
Bernard. M.—Olga die Waise? (?).
Bernard. P.—Accord (L') parfait.
Bernardi. A.—Lindamire, Patria.
Bernardi. B.—Libussa. (La)
Bernardi. E.—Duca (Il gran) di Gerolstein, Faustina, Marchione (Il) di Gambavert, Romani (I) nelle Gallie. (4.)
"Bernardin" (Bernard Courtois.)—Au bois, Nicaise, Nous n'irons plus au bois, Polkette, P'tit fi, etc. (5.)
Bernardini. M.—Achille in Sciro, Allegria (L') in campagna, Amante (L') deluso, Amanti (Gli) confusi, Amore (L') per maggia, Barone (Il) a forza, Bravo (Il) forza, Bravo (Il) burlato, Bruto (Il) fortunato, Conte (Il) di bell'umore, Donna (La) bizarra, Donna (La) di spirito, Donne (Le) bisbetiche, etc., Fiera (La) di Forlimpopoli, Finta (La) Galatea, Finta (La) Sposa olandese, Fonte (Il) d'acqua gialli, etc., Finti (Li) pazzi per amore, Furberia e puntiglio, Incontri (Gli) stravaganti, Isola (L') incantata. Molinara (La) astuta, Orfei, etc., (I tre) Pizarro in Peru, Sposa (La) Polacca, Stagioni, (Le quattro) Statua (La) per puntiglio, Trionfo (Il) della pazzia, Ultima (L') che si perde, etc. (?) (28.)

Bernardy de Valernes. E. J.—Antoine et Camille.

Bernasconi. A.—Adriano, Aegelmondo, Alessandro, Alessandro Severo, Antigono, Artaserse, Bajazette, Clemenza (La) di Tito, Demetrio, Demofoonte, Didone abbandonata, Endimione, Flavio, etc., Germanico, Ninfa (La) (di) Apollo, Olimpiade, (L') Ozio (L') fugato, etc., Sallustia, Semiramide riconosciuta, Temistocle, Tito, Trionfo (Il) della costanza. (22.)

Bernicat. F.—Ah! c't Indien, Ali pot d'rhum, Armes, etc., (Les premiers) Barbiers (Les) de Village, Beignets (Les) du roi, Béranger, (La jeunesse de) Cornette, (Le) Deux à deux, Fantine, Forban, (le) François les Bas bleus, Omar, (les Deux) Par la fenêtre, Prix, (Trois grands) Queue (la) du Diable, Voyage (le) du petit Marquis. (16.)

Berou. A.—Chat (Le) botté.

Berré. F.—Coureau (Le) de Castile, Markies op Jacht.

Bersa. V.—Andrija cubranovic.

Berson. S.—Leçon (La) de danse. (?)

Bertaggia. D.—Bisca (La) de Monte-Carlo, Fille (La) mal gradée, Freccia (La) docata, Nipote (Il) di Fra Diavolo, Saltimbanchi (I) alla fiera.

Bertali. A.—Alcindo, (L') Apollo, etc., (Gli amori di) Cibele et Ati, Ciro (Il) crescente, Contesa (La) dell'aria, etc., Gilidoro, (Il re) Inganno (L') d'amore, Teti. (8.)

Bertaud. ?—Alexis et Charlotte, etc., Mari (Le) d'emprunt.

Bertha. A.—Corvinius. (Matthias)

Berté. H.—Buergermeister. (Der neue) Buerau Malincore, Karneval (Der) in Venedig, Millionenbraut, (Eine) Schneeflocke, (Die) Stadtregent, (Der) (5.)

Bert. D. A.—(See, G. Bertoni.)

Bertin. Louise A.—Esmeralda, etc., (L') Faust (?), Loup-garou. (Le) (3.)

Bertin de la Doué. T.—Ajax, Alcine, Bal (Le) interompu, Diomede, Paris, (Le jugement de) Plaisirs (Les) de la campagne. (6.)

Bertini. E.—Caterina di Francia, Guido di Morandi, Roncisval. (3.)

Bertini. G. L.—Prince (Le) d'occasion.

Bertini. N.—Elvira da Fiesole, Ninon de Lenclos.

Berton. ?—Amour (L') médecin.

Berton. H.—Caquets, (Les) Château (Le) d'Uturby, Desbosquets, (M.) Heure (Une) d'absence, Présent (le) de noces, etc. (5.)

Berton. H. M.—Adèle de Sénanges, Agricol Viala, Aline, etc., Amant (L') a l'èpreuve, Amour (L') bizarre, Appartements. (Les petits) Brouilleries, (Les) Charme(La) de la voix, Chevalier (le) de Sénages, Christophe et Jérôme, Concert (Le) interrompu, Congrès (Le) des rois, Corisandre, etc., (La belle) Créoles, (Les) Delia et Verdikan, Délire, etc., (Le) Dénoument (Le) inattendu, Deuil, (Le grand) Écho, Enlèvement (L') des Sabines, Eugène, Féodor, etc., Fête (La) de Muedon, Fête (La) du soleil, Françoise de Foix, Gloire (La) de Lyon, Laboureur (Le) Chinois, Maris-garçons, (Les) Mère (La) et la Fille, Montano et Stéphanie, Mousquetaires, etc.,(Les deux) Ninette a la cour, etc., Ninon chez Mme. Sévigné, Nouveau (Le) d'Assas, Nouvelle (La) au camp, etc., Oriflamme, (L') Ponce de Léon, Prix, (Trois Grands) Promesses (Les) de mariage, Rendez-vous (Le) supposé, Rigueurs (les) du cloître, Roger de Sicile, etc., Romance. (La) Sentinelles, (Les deux) Sous-Lieutenants, etc., (Les deux) Vaisseau (Le) Amiral, etc., Valentin, etc., Victime des Arts, (Le) Virginie, etc. (49.)

Berton. P. M.—Deucalion et Pyrrha, Erosine, Fête (La) de Flore, Feu, (Le) Sylvie, Théonis, etc. (6.)

Bertoni. (Berti. D. A. ?) **F. G.**—Achille in Sciro, Alessandre nelle Indie, Amore in musica, Andromaca, Anello(l') incantato, Antigono, Aristo e Temira, Armida deluso (?), Artaserse, (Two settings.) Cajetto, (Il) Cajo Mario. Convito, (Il) Demofoonte, Eumene, Ezio, (L') Fabio, (Quinto) Ginevra, Girometta, (La belle) Gouvernante, (La) Ifigenia in Aulide, Ingannatore (L') ingannato, Ipermestra, Isola (L') di Calipso, Lucio Vero, Medonte, Moda, (La) Narbale, Nitteti, (La) Olimpiade, (L') Orazii (Gli) ed i Curiazii, Orfeo ed Euridice,

Pescatrici, (Le) Scipione nelle Spagne, Sesostri, Tancredi, Telemacco, (?), Vedova (La) accorta, Vicende (Le) amorose. (38.)

Bertrie. P.—Ménage a quatre, Pari (Un) perdu.)

Bertuzzi. A.—Finto (Il) Sordo.

Berutti. A.—Aphrodite, Evangelina, Khrisé, Pampa, Taras-Bulba, Vendetta, (La) Yupanti. (7.)

Berwald. F. A.—Drottningen af Golconda, Estrella di Soria, Jag gar i Kloster, Modehandlerskan. (4.)

Berwald. J. F.—Héroine (L') de l'amour filiale.

Berzesio. C.—Fiammina.

Besanzoni. F.—Chercheur (le) d'esprit, Ruy Blas.

Bethisy. L.—Enlèvement (L') d'Europe.

Bevignani. E.—Blum. (Bloem?) (Caterina)

Beyer. Fr.—Posaunist (Der) von Speckingen.

Beyer. R.—Makkabeer. (Die)

Biagi. Alamanno—Petromiani, etc. (I)

Biagi. Alessandro—Gonzalvo di Cordova, Martino, etc., Secchia (La) rapita, etc. (3.)

Biagoli. G.—Figlio (Il) bandito, Torneo. (Il)

Bial. R.—Herr von Papillon, Liebesring, (Der) Pfefferprinz. (Der) (3)

Bianca. ?—Zoraïde e Corradino.

Bianchedi. ?—Cesaria d'Arragone.

Bianchi. ?—Barbiere (Il) di Siviglia, Blondel. (Anna)

Bianchi. Ant.—Alcine, Fileno e Clorinda, Isola (L') d'Alcina. (3.)

Bianchi. E.—Almanzor, Sarah.

Bianchi. Eliodoro—Gara (La) d'amore.

Bianchi. F. (No. 3.)—Aci e Galatea, Alcide (Le Triomphe d') a Athénes, Alessandro nelle Indie, Alfonso e Cora, Alzira, Amour et coquetterie, Antigona, Arbace, Arminio, (L') Artaserse, Aspardi, etc., Avaro, (L') Briseide, Cajo Mario, Cajo Ostilio, Calto, Capricciosa ravveduta, Castore e Polluce, Cesare, (La morte di) Chinese (Il) in Italia, Cinna, Contrat (Le) signé d'avance, Corali, etc., Dama (La bizzara) Demetrio, Demofoonte, Disertore (Il) Francése, Eau (L') et le Feu, Enrico IV, (La caccia d') Finto (Il) Astrologo, Gascon (le) Gascon malgré lui, Gatto, (Il) Inès de Castro, Infortunées, etc., (Les illustres) Inglese (L') stravagante, Lanterne (La) magique, Livre (Le) des destins, Medonte, (Il) Merope, Messenzio (?), Monsieur Jugulo, et., Mort (Le marié), Nitteti, Olandese (L') in Venezia, Olimpiade (L'), Orfano (L') cinese, Primao e Tisbe, Pizzaro (?), Réduction (Le) de Paris, Ritratto, (Il) Scipione Africano, Secchia (La) rapita, Seleuco, Soeur (La) officieuse, Sposa (La) in equivoca, Tarara, etc., Trionfo (Il) della Pace, Vendetta, (La) Venere ed Adone, Vergine (La) del Sole, Villageoise (La) enlevée, Villanella (La) rapita, Villanelle (Le) astute, Zemira. (La) Zenobia, Zulima. (La) (65.)

Bianchi. G.—Romilda ed Ezzelino. (?)

Bianchini. G.—Antigona.

Bianco. F. L.—Sara la trovatella.

Bichler. ?—Schnupftuch. (Das)

Bicking. A.—Venceslao.

Bidez. L. A.—Stratagem. (The)

Biego. P.—Fortuna (La) tra le disgrazie, Ottone il Grande, Pertinace. (3.)

Bielati. A.—Coscritto, (Il) Ettore Fieramosca

Bierey. G. B.—Aepfeldieb, (Der) Alpenroeslein, (Das) Asilo (L') d'Amore, Betrueger, (Der betrogene) Blumenmaedchen, (Das) Clara, etc., Donauweibchen, (Das) Ehestands Kandidaten, (Die) Elias Raps-Raps, Fehde, (Die offene) Frau, (Die boese) Gemsenjaeger, (Die) Harlekin im Schutze, etc., Herberge (Die) bei Parma, Hoehle Sesam! Jery und Baetely, Liebe (Die) im Lager, Liebesabenteuer, Maedchen, (Das unsichtbare) Maedchenmarkt, (Der) Milchmaedchen, (Das) Opfer, (Das) Pantoffeln, (Die) Phaedon und Naide, Pyramus und Thisbe, Rosette, etc., Schaeferin, (Die Schweitzer) Schlaftrunk, (Der) Uberfall,

(Der) Weihe (Die) der Kraft, etc., Wladimir, etc., Zahltag, (Der) Zank, (Der) Zauberhain, etc., (Der) Zufall, (Der) (35.)

Biesse. ?—Siegbert, etc.

Biffi. A.—Figliuol (Il) prodigo.

Bigaglia. D.—Giaele.

Bigatti. C.—Albergo (l') magico, Amante (l') prigioniero, Astuzie contra astuzie, Fanatico, Figliuol (Il) prodigo, Furbi (I) al cimento, Scoperta (La) inaspettata, Théodore et Jenny. (8.)

Bignami. E.—Colombo, (Cristoforo) Rosa. (Anna)

Biletta. (G) E.—Abbazia (L') di Kelso, Caught and caged, Rose (Le) de Florence, White Magic. (4.)

Billi. A?—Chiara (Al) di Luna, Fuga (La) di Angelica, Maestra (La) del villagio. (3.)

Bimboni. O.—Fiaschi (?), Haiducal (?), Modella, (La) Santuzza. (4.)

Binder. K.—Purzell, Tannhaeuser, Wiener (Der) Schusterhut, Witfrauen. (Die drei) (4.)

Bini. D.—Ildegonda.

Binicki. S.—Na Uranku?

Bioni. A.—Alessandro nelle Indie, Alessandro Severo, Andromaca, Ariodante, Armida (L') abbandonata, Armida al campo, Artabano, Attale ed Arsinoe, Cajo Mario, Climène, Endimione, Engelberta, Ercole sul Termodonte, Fede (La) tradita e vendicata, Filindo, Girita, Lucio Papirio dittatore, Lucio Vero, Merope, Mitridate, Nissa ed Elpino, Odio (L') placato, Orlando furioso, Silvia, (La) Siroe, Udine, Verità (La) sconosciuta. (27.)

Bionforti. C.—Velleda.

Birch. S.—Fast asleep.

Birch. W. H.—Eveleen, Katrine, etc., Men, etc., (The merry) Wreck (The) of the Argosy. (4.)

Bird. A.—Daphne.

Birnbach. K. J.—Fischweiber (Die) in Paris, Saphire.

Biscaccia. G.—Don Taddeo, etc., Trent'anni di mistero.

Bischoff. K. J.—Maske und Mantel.

Biscottini. C.—Casa (La) disabitata, Matrimonio (Il) per concorso.

Bishop. H. R.—Adelaide, etc., Aethiop, etc., (The) Aladdin, etc., Algiers, (The fall of) Alliance, (The grand) Angelina, Antiquary, (The) As you like it, Barber (The) of Seville, Beacon (The) of liberty, Bottle (The) of Champagne, Boys, (The wandering) etc., Bride, (The Circassian) Bride, (The Mysterious) Brother and Sister, Bust, (The brazen) Captain (The) or the Colonel, Caractacus, Charles the Second, Charles X, (The coronation of) Clari, or, The Maid of Milan, Comedy (The) of errors, Cortez, etc., Czar (The) of Muscovy, December and May, Doctor Sangrado, Dom Pedro, Don John, etc., Don Juan, etc., Doom-Kiss (The) Duke (The) of Savoy, etc., Edward, the Black Prince, England Ho! (For) Englishman (The) in India, Fan, (The magic) Father (The) and his children, Faustus, Figaro, (The Marriage of) Forest (The) of Bondy, etc., Fortunatus and his sons, Fortunus, (These two are probably identical.) Freyschutz, (Der) Gentlemen (The two) of Verona, Gnome King, etc., (The) Guy Mannering, etc., Harry le Roi, Heart (The) of Midlothian, Heir (The) of Verona, Henri Quatre, etc., Hofer, the Tell of the Tyrol, Home sweet Home, etc., Huntress (The) of Harlingford, (Arlingford ?) Isles, (The fortunate) John du Bart, Knight (The) of Snowdoun, Knights (The) of the Cross, Law (The) of Java, Libertine, (The) Lieutenant, (The Humorous) Love in a tub, Love's labour lost, Magpie (The) or the Maid, Maid Marian, Maid (The) of the Mill, Manfred, Maniac, etc., (The) Masaniella, Midsummer Night's Dream, Miller (The) and his men, Montoni, Montrose, etc., Mora's Love, Native Land, etc., Nigel, Night (The) before the Wedding, Ninetta, etc., No Song, no supper, Nuptials, (The Royal) Outlaw, (The noble) Peasant, (The Tyrolean) Quaker, (The) Rencontre, (The) Renegade, (The) Romance (The) of a day, Rowland (A) for an Oliver, Rural felicity, Sadak and Kalasrade, Sedan-Chair, (The) Slave, (The) Swedish Patriotism,

Telemachus, Travelier, (The illustrious) Twelfth (The) Night, Under the oak, Vespers (The) of Palermo, Vintagers, (The) Virgin of the Sun, Waterman, (The) Who wants a wife? Wife, (The Farmer's) Yelva, etc., Zuma, etc. (102.)

Bissell. S.—Luciella.

Bizet. A. C. L. ("Georges")—Arlésienne, (L') Carmen. Djamileh, Docteur Miracle, Don Procopio, Fille (La jolie) de Perth, Malborough s'en va-t-en guerre, Pêcheurs (Les) de Perles, Roma, Vasco di Gama, Yvan le terrible. (11.)

Bizzari. P.—Componimento drammatico.

Blaes. E.—Boeren vryagie.

Blahetka. Leopoldine—Raeuber (Die) und der Saenger.

Blaise. A.—Alcyone, Amadís, Annette e Lubin, Basiles, (Les deux) Fées, (Les rivales) Génie (Le) de la France, Isabelle et Gertrude, Ninette a la cour, Trompeur (Le) trompé. (9.)

Blake. C. D.—Daughter, (The Light-Keeper's) Nora, Spark. (The electric) (3.)

Blamont. F. C. (Colin?)—Caprice (Le) d'Erato, Endymion, Fête (La) de Diane, Fêtes (Les) de Thétis. Jupiter vainquer des Titans, Retour (Le) des dieux, etc., Tibulle et Délie. (7.)

Blanc. A.—Aventure (Une) sous la ligue, Billets, (Les deux) Rêves (Les) de Marguerite. (3.)

Blanc. C.—Sainte-Geneviève de Paris.

Blanchard. H. L.—Aricste, (l') Desmoulins, (Camile) Diane de Vernon, Don Pèdre, Homme (L') libre. (5.)

Blanche. ?—Lapplaenderin. (Die)

Blangini. G. M. M. F.—Abraham, (le Sacrifice d') Amour (l') philosophe, Anneau (l') de la Fiancée, Chanteur (Le) de romances, Comtesse (la) de Lamark, etc., Coureur (le) de veuves, Duc (le) d'Aquitaine, Encor un Tour de Calife, Fée (La) Urgèle, Femmes (Les) vengées, Fêtes (les) Lacedemoniennes, Figaro, etc., Gondoliers, (Les) Intendant, (L') Jeu (le) de Cache-Cache, etc., Naufrage (le) comique, Nepthali, etc., Oncle, (le Jeune) Pas, (Le premier) Princesse (La) de Cachemire, Projet (le) de pièce, Saint-Henri, (La) Sourde-Muette, (La) Trajano in Dacia, Zélie et Terville, etc. (25.)

Blangini. T.—Didon, re de Carthage, Vengeance (La) de Pierrot, Visite (Une) à Bedlam. (3.)

Blaquière. P.—Guetteur (Le) de nuit, Magot (le) de Jacqueline.

Blarenberg. P. I.—Erste (Der) Russische Komiker, Gaukler, (Der) Maria Tudor, (von Burgund?) Tuschinzy, (?) Wojewode. (Der) (5.)

Blasco. ?—Hijo (El) de suo Papa, Perico el Aragonès.

Blasis. F. A.—Achille, (Le courroux d') Adone e Venere, Almanzor, etc., Arminio, Burbero (il) di buon cuore, Débutante, etc., (La) Didone, Donna (La) capricciosa, Fête (La) du Village, Finto (Il) Feudatorio, Geloso (Il) ravveduto, Méprise sur méprise, Omphale, Sposo (Lo) in periglio, Triomphe (le) de la Paix. (15.)

Blasius. M. F.—Amour (l') ermite, Paysanne (La) supposée, Pelletier (Le) de Saint-Fargeau. (3.)

Blavet. M.—Eglé, Fête (La) de Cythère, Jaloux (le) corrigé, Jeux (Les) Olympiques. (4.)

Blaze. F. H. J "Castil"—Belzebuth, Choriste et Liquoriste, Folies (Les) amoureuses, Pigeon volé. (4.)

Blech. L.—Aglaja, Alpenkoenig und Menschenfeind, Aschenbroedel, Cherubina, Das war ich. (5.)

Blétry. ?—Pantapouf Ier.

Bleichmann. J.—Prinzessin Traumbild (?), Sebastien. (Der heilige)

Blewitt. Jonathan—Corsair, (The) Harlequin, or, The man in the moon, Island (The) of Saints, Magician, (The) Mischief making, My old Woman, Robin (Auld) Gray, Rory O'More, Talisman (The) of the elements. (9.)

Blockx. J.—Bruid (De) der Zee, Herberg-Prinses, (De) Eulenspiegel (Thyl) Jets vergeten, Kapel, (De) Maître Martin, Rita, Saint Nicholas. (8.)

Blodek. W.—Ve studni.

Blois. C. G. X.—Rendez-vous. (le)
Blon. F.—Amazonen, (Die) Sub Rosa.
Blondeau. P. A. L.—Alla fontana, Cosi si fa ai Gelosi.
Blot. H.—Alerte. (La fausse)
Blum. ?—Brelan de Valets.
Blum. K. L.—Baer (Der) und der Bassa, Baldrian und Rosa, Bergamo, Bettina, Bramine, (Der) Claudine von Villa Bella, Erinnerung, Faust, Feodora, Fortunatis, Gruss (Der) an die Schweiz, Heirat (Die) im zwoelften Jahre, Kanonikus Schuster, Karl, etc., Liebe (Die) in der Maedchenschule, Malvida, Mary Max und Michel, Nachtwandlerin, (Die) Pagen (Die) des Herzogs, etc., Riquet, der Haarbueschel, Rosenhuetchen, (Das) Tag, etc., (Der schoenste) Zoraïde, etc. (23.)
Blumenroeder. K.—Buergschaft. (Die) Jagd. (Die) Turandot. (3.)
Blumenthal. I.—Camma, Don Silvio de Rosalba, Mantel. (Der kurze) (3.)
Blumlacher. G.—Schwur. (Der orientalische)
Boccaccio. L.—Bandito. (Il)
Boccacini. G.—Pretendenti (I) ridocoli.
Boccardi. R.—Perla (La) nera.
Boccherini. L.—Clementina.
Bochsa. R. N. C.—Alphonso d'Aragon. Bataille de Denain, Héritier (l') de Paimpol, Héritiers (Les) Michau. Lettre (La) de change, Mari (Un) pour étrenne, Messicani, (Il) Noces (Les) de Gamache, Roi (Le) et la ligue, Trajan. (10.)
Boci. ? (Bocci?)—Cristo al Festa di Purim, Fiaschi (I) del Carnevale.
Boeck. A.—Ryndwergen.
Boehm. ?—Krakanŏs.
Boehm. G.—Dalnok atka, Debrecini biro. (A)
Boehm. J.—Braut (Die) im Schleier, Muster (Das) der Liebe. Philander, Philemon und Baucis. (4.)
Boehme. W.—Cid. (Der)
Boehmer. K.—Meerkoenig, etc., (Der) Zauberruthe. (Die)
Boehner. J. L.—Dreiherrnstein. (Der)
Boenicke. H.—Liebesring. (Der)
Boezi. E.—Don Paez.
Bogaert. ?—Livia.
Boggatti. (?) E.—Freak (A) of War, French Leave, White Wings. (3.)
Bognar. I.—Maria Tudor.
Bogrioldi. D.—Figaro, (I due) Zelisca e Amorveno.
Boicalini. ?—Fidanzata (La) di Savoja.
Boie. H.—Diebe, (Die beiden) Fechter (Der) von Ravenna, Trompeter (Der) des Prinzen. (3.)
Boieldieu. A. L. V.—Aïeule, (L') Alain Blanchard, Bouquet (le) de l'Infante, Butte (La) des Moulins, Chevalier (Le) Lubin, Fête (La) des Nations. Fille (La) invisible, France et Algerie, Halte (la) du Roi, Moulin (Le) du roi. (10.)
Boieldieu. F. A.—Abderkan, Aline, etc., Amour et Mystère, Angéla, etc., Baiser (Le) et la quittance, etc., Bayard à Mézières, Bérnais, etc., (Les) Beniowski, etc., Blanche de Provence, etc., Calife (Le) de Bagdad, Calypso, etc., Chaperon (Le petit) rouge, Charles de France, Dame (La) blanche, Dame (La) invisible, Dot (La) de Suzette, Emma, Famille (La) Suisse, Femme (La jeune) colére, Fête (La) du Village Voisin, Fille (La) coupable, France (La) et l'Espagne, Genres, (Les trois) Jean de Paris, Lettres, (Les deux) Marguerite, Marquise (La) de Brinvilliers, Ma Tante Aurore, etc., Méprises (Les) Espagnoles, Mombreuil et Merville, Nouvelle, (L'heureuse) Nuits, (Les deux) Paravents, (Les deux) Pharamond, Rien de trop, etc., Rosalie et Myrza, Seigneur, etc., (Le nouveau) Télémaque, Tour (Un) de Soubrette, Voitures (Les) versées, Zoraïme et Zulnar. (41.)
Boilly. E.—Bal (Le) du Sous-préfet.
Boischot. R.—Coq (Le) de Souvigny.
Boismortier. J. B.—Daphnis et Chloe, Don Quichotte, etc., Voyages (Les) d'amour. (3.)

Boisselot. X.—Ange (L') déchu, Mosquita la Sorcière, Ne touchez pas à la reine. (3.)
Boisson. F. (Doessen? Donssen?)—Moka, Réservistes, (Les) Voluntaires (Les) de la 92.
Boito. A.—Ero e Leandro, Mefistofele, Nerone. (3.)
Bokor. J.—Duckmaeser, (Der) Hilda.
Bolck. O.—Gudrun, Jery und Baetely, Pierre und Robin, Schmied (Der) von Gretna Green. (4.)
Bollaert. ?—Casque (Le) d'or.
Bologna. Lorenzo—Creanza. (La)
Bolognesi. D.—Padrone. (Il)
Boltwood. ? (Liddle?)—Henry (King) No. 8.
Bolzoni. G.—Jella, Matrimonio (Un) civile, Stella (La) degli Alpi. (3.)
Bombardi. P.—Orsini. (Isabella)
Bomtempo. J. D.—Alessandro nelle Indie.
Bona. P.—Don Carlo, Gladiatore, (Il) Luna (I) ed i Perollo, Tutore (Il) ed il diavolo, Vittoria. (5.)
Bonafoux. L.—Nina.
Bonamici. F.—Cleopatra, Matrimonio (Il) nella luna, Wilson. (Lida) (3.)
Bonaventura. G.—Vaghezza (La) del fato.
Bonavia. G. C.—Ginevra di Monreale. (?)
Bonawitz. (?) J. H.—Bride (The) of Messina, Irma, Ostrolenka. (3.)
Bonel. ?—Parfumeuse. (la jolie)
Bonesi. B.—Magie (La) a la mode, Pygmalion, Rosier. (Le) (3.)
Bonetto. A.—'nnamorata (Lo) avaro.
Bonfichi. P.—Abradate e Dircea, Climene, Lauretta. (3.)
Boni. G.—Manlio Tito.
Bonicioli.—Marco Bozaris.
Boniforti. C.—Giovanna di Fiandra.
Bonini. F.—S'degni d'amore.
Boniventi. G.—Almerinda, (L') Almira, Ariana abbandonata, Armida al campo, Bertarido, Circe delusa, Endimione, Inganno (L') fortunato, Venceslao, Virtù (La) fra i nemici, Vittoria (La) nella costanza. (11.)
Bonnamy. E.—Cousines. (Les Trois)
Bonanno. A.—Trovatore (Il) di Ravenna.
Bonnay. F.—Amants (Les) ridicules, Colin et Colette, Curieux (Les) punis, Fête (La) de l'Arquebuse, Jaloux. (Les Deux) (5.)
Bonnefoy. ?—Amour (L') en minature, Maëstro (le) de Bourgade.
Bonnetti. V.—Shore. (Giovanna)
Bonno. (?) G. (J?)—Atenaide, Danaë, Didone abbandonata, Danza, (La) Eroe (L') cinese, Ezio, Giove. (Il natale di) Isola (L') disabitata, Pace (La) richiamata, Re (Il) pastore, Vero (Il) omaggio. (11.)
Bonoldi. F.—Mauro, (Il)
Bononcini.—(See, Buononcini.)
Bonora. F. W.—Brief (Der) an sich selbst.
Bontempi. G. A.—Apollo und Daphne, Jupiter e Jo, Paride. (Il) (3.)
Booth. K. E.—Traveller's Rest. (?)
Booth. R.—Sisters. (The three)
Boom. J.—Necken, oder, Het elven spel.
Boqué. T.—Segreto. (Il)
Borani. G.—Batracomiomachia. (La)
Borch. G.—Silvio.
Borde. J. B. de la (Delaborde?)—Adèle de Ponthieu, Alix et Alexis, Amours (Les) de Gonesse, Anneau (l') perdu et retrouvé, Annette et Lubin, Billet (le) de mariage, Boulanger, etc., (Le) Candide, Chat (Le) perdu, Chercheuse (La) d'esprit, Cinquentaine, (La) Colette et Mathurin, Compères, (Les bons) Coup (le) de fusil, Déesses (Les trois) rivales, Dormeur (Le) éveillé, Épreuves (Les) del amour, Fanny, Gilles garçon peintre, etc., Ismène et Isménias, etc., Jeannot et Colin, Mandrangore, (la) Marin, etc., (Le) Meunière (la) de Gentilly, Projet, (le) Rossignol, (le) Thétis et Pélée. (27.)
Bordèse. L.—Assaut (L') des Soubrettes, Bambins, (Les Deux) Fais ce que je dois, Fête (La) des fleurs, Fort comme un Turc, Frère et Soeur,

Gemelli (I) di Preston, Malade (Le) malgré lui, Mantille, (La) Marché (Le) aux Domestiques, Mensonges (Les) de la marquise, Oreste e Pylade, Promessi (I) sposi, Quindici, (I) Rose (The) of Savoy, (?) Sultan (Le) Saladin, Zelimo e Zoraide, etc. (17.)

Bordier. J. D. d'Angers,—Chanson nouvelle, Fiancé (Le) de la mer, Nadia, Vendée. (4.)

Bordier. P.—Fiancée (La) d'Abydos.

Bordogni. M.—Maschera (La) fortunata.

Boretti. G. A.—Alessandro amante, Cesare, (Claudio) Dario in Babilonia, Domiziano, (Domitiano) Eliogablo, Ercole in Tebe, Marcello in Siracusa, Zenobia. (8.)

Borg. W.—Amilda.

Borgatta. E.—Francesca da Rimini, Quadromaniaco. (Il)

Borghèse. A.D.R.—Augenblick, (Der unvermuthete glueckliche) Basoche. (La)

Borghi. G. B.—Alessandro in Armenia, Amor (L') in campagna, Amor (L') in campo, Arbace, Artaserse, Ciro riconosciuto, Clelia, (Il ritorno di) Donna (La) instabile, Egilina, Eumene, Merope, Olimpiade. (L') Piramo e Tisbe, Recimero, Semiramide, (La morte di) Siroe, Tempio (il) di Gnido, Villanelle (Le) innamorate. (18.)

Borgo. G.—Adriano in Siria.

Borgognini. B.—Nicopoli. (La)

Boris-Scheel. ?—Juan di Tenorio, Tamara.

Bornacini. G.—Assedio (L') di Ancona, etc., Aver moglie poco, etc., Ida, Incogniti, etc., (I due) (4.)

Bornhardt. J. H. C.—Eremit, (Der) Sultan (Schah?) Wampum.

Borodin. A. P.—Igor. (Kniáz)

Boroni. A.—(See: Buroni, A.)

Borremans. J.—Femme (La) impromptue, Klappermann, etc., (Der) Offrande (L') a l'Hymen, Prix, etc. (Le) (4.)

Borssat. ?—Amoureux (les) de Lucette, Ça brule!, etc., Leçon (La) d'amour. (3.)

Borst. A. W.—Mrs. Speaker, etc.

Bortnjaski. D. S.—Alcide, Creonte, Fabio, (Quinto) Faucon, (Le) Fils. (Le rival) (5.)

Borzio. C.—Narciso, (Il) Ninfa (La) Apollo.

Bosch. J.—Roger de Flor.

Boschetti. G. B.—Strali d'amore.

Boschetti. V.—Frères. (Les) (?)

Bosi. C.—Figlia (La) obbediente.

Bosio. E.—Duque (O) de Vizeo.

Bosoni. E.—Prigioniera, (La)

Bossenberger. J.—Ariadne auf Naxos.

Bossi. (M) E.—Cieco, (Il) Paquita, Veggente, (Il) Viandante. (Il) (4.)

Bossi. R.—Leggenda (La) di un Fiore.

Bott. J. J.—Aktäa, das Maedchen von Korinth, Unbekannte. (Der)

Bottagisio. A.—Alaimo de Lentini, Beida, Ondina. (3.)

Bottari. D. F.—Fortitudo superata, (Sic) Jacob et Rachelis amor pudicus. Jacob et Rachelis amor delusus, Jahelis clavus, etc., Judith triumphus. (5.)

Botteoni. J. B.—Odio (L') placato.

Bottesini. G.—Ali-Baba, Assedio (L') di Firenze, Colombo, (Cristoforo) Delorme, (Marion) Diavolo (Il) della notte, Ero e Leandro, Regina (La) del Nepal, Vinciguerra il bandito. (8.)

Bottini. Marianna A.—Elena e Gerardo.

Bottis. G.—Eraclio, Mitilene, etc.

Boubée. ?—Diable (Le) à l'école, Evelina.

Boucher. A. (A. J. ?)—Bebelots (Les) du Diable.

Boucheron. ?—Fourains. (Les)

Bouchière. E.—Maestro Griselli.

Boucquin. A.—Eros.

Bouffet. J. B.—Prétexte. (L'Heureux)

Bouglia. G.—Alt'là! etc.

Boulanger. E. H. A.—Août (Le 15) aux champs, Bergères. (Les Deux)

Cachette, (la) Diable (Le) à l'école, Docteur (Le) Magnus, Don Murcarade, Don Quichotte, Évantail, (L') Léandre, (Le mariage de) Sabots (Les) de la Marquise, Voix. (Une) (11.)

Boullard. J. M.—Francesa da Rimini, Grillon, (le) Niniche. (3.)

Bouman. F.—Boete.

Bouman. M. J.—Het meilief van Gulpen, Templiers. (De)

Boume. G.—Zingara. (La)

Bourdais. S.—Chasse (La) d'amour.

Bourgault-Ducoudray. L. A.—Atelier (L') de Prague, Colomb, (Michel) Thamara. (3.)

Bourgeois. E.—Mam'zelle Mariette.

Bourgeois. L. T.—Amours (Les) deguisées, Plaisirs (Les) de la Paix.

Bourges. J. M.—Sultana.

Bourié. H.—Philosophes. (les Deux)

Bousquet. G.—Hôtesse (l') de Lyon, Mousqetaire, (Le) Tabarin. (3.)

Boutellier. G.—Trompeur (Le) sans le savoir. (?)

Boutmy. L. F.—Armide, ou, Les statues.

Bouval. J.—Chambre (La) bleue.

Bouvard. F.—Ariane et Bacchus, Cassandre, École (L') de Mars, Médus, roi des Mèdes, Triomphe (Le) de l'amour, etc. (5.)

"Bovery. J." (Bovy. A. N. J.)—A la brune, Arteveld, (Jacques d') Carte (La) à payer, Charles II, Cousin (Un) de retour, Giaour, (Le) Laensberg, (Mathieu) Leila, Madame Mascarille, Paul Ier., (La mort de) Prétendants (Les) de Lizine, Tour (La) de Rouen, Zerbine. (?) (13.)

"Bovery" (Bovy. Jnr.) ?—En contravention, Estafetta, Mariage (Un) à la mer, Veuve. (La petite) (4.)

Bowdler. C. W.—Imelda.

Bowers. F. V.—King Highball, Maid (The) and the Mummy.

Boxberg. C. L.—Orion, Sardanapal, Treue. (Die verschwiegene) (3.)

Boyce. W.—Chaplet, (The) Shepherd's (The) lottery.

Boyd. Elisabeth—Don Sancho, or, The Student's Whim.

Boyle. (Bojle?) F.—Carnevale (Il) di Venezia.

Bozzano. G.—Benvenuto Cellini, Djem la Zingara.

Bozzeli. G.—Caterina di Belp.

Bracciolini. ?—Emma e Ruggiero.

Bracco. ?—Carbonari. (I)

Bradsky. W. T.—Christine von Schweden, Heiratszwang, (Der) Jarmila, Krokodil, (Das) Rattenfaenger, etc., (Der) Roswitha. (6.)

Brady. S. W.—Queen of Laughter.

Braeunich. J. M.—Costanza e Fortezza, Moderazione (La) nella gloria.

Braga. F.—Jupyra.

Braga. G.—Alina, Avventurieri, (Gli) Caligola, Conte (Il) di San Germano, Don César di Bazan, Estella di San Germano, Margherita la Mendicante, Mormile, Reginella, Ritratto, (Il) Ruy Blas. (11.)

Braham. J.—Americans. (The) Artaxerxes, Cabinet, (The) False Alarms, Family Quarrels, Fleet, (The English) Magicians, (The) Narensky, etc., Out of place, Paragraph. (The) (10.)

Brah-Mueller. K. F. G.—Deutschland im Urwald, Matrose (Ein) von der Nymphe.

Brambach. K. J.—Ariadne.

Brambilla. P.—Apparenza (L') inganna, Barone (Il) burlato, Carnevale (Il) di Venezia, Idolo (l') Birmanno. (4.)

Branaccio. A.—Assedio (l') di Constantina, Duje (I) vastasi di Porto, Francesca da Rimini, Incognita, etc. (L') Lilla, Lotta (La) di duje vastase, Matrimonio (Un) in accademia, Morto (Il) ed il Vivo, Panduri, (I) Puntiglione, (Il) Rosmonda, Sarte (Le) Calabresi. (12.)

Branca. G.—Catalana, (la) Figlia (La) di Jorio, Hermosa. (3.)

Bracamonte. ?—De la urna. (El)

Brandt. N.—Captain Cooke, Wand Fong.

Brandenburg. F.—Belagerung (Die) von Solothurn, Iduna.

Brandl. J.—Germania, Hermann, Hero, Nanthilde. (4.)

Brandl. (Jnr.) J.—Augustin, (Der liebe) Hanswurst, (Der) Kosakin, (Die)

Loewen (Des) Erwachen, Mauer, (Die verfallenen) Mormonen, (Die) Tochter (Die) des Dionysius. (7.)

Brandts-Buys. H. R.—Beijlingh. (Albert.)

Brassac. R. de Bearn—Empire (L') de l'amour, Léandre et Héro.

Brassin. L.—Thronfolger. (Der)

Brassolini. D.—Trionfo (Il) dell'umilita.

Bratton. J. W.—Buster Brown, Man (The) from China, Pearl (The) and the Pumpkin. (3.)

Bratzki. ?—Schoenheit (Die) vom Teufel.

Brauer. M.—Lootse, (Der) Morgiane.

Brault. E.—Bachélier et Alguazil.

Braun. E.—Stumme (Die) von Sevilla.

Braun. G.—Herr, (Der neue) Jubelhochzeit, (Die) Julie. (3.)

Braun. J.—Haad en liefte.

Braun. Joseph—Kosak und Freiwilliger, Nase, (Die lange) Schule (Die) der Liebe, Wuensche, etc. (Die) (4.)

Brava. F. M.—Peter's Brautfahrt.

Bredal. I. F.—Bruden fra Lammermoor, Guerillas. (Der) (?)

Bree. J. B.—Bandit. (The) Neemt u in acht! Sapho, Speck's Heldentod. (4.)

Breedlove. G.—Club. (The Bloomer)

Breidenstein. C.—Capellmeister (Der) von Venedig.

Bremi. T.—Psiche.

Brendler. E.—Spartaro's Tod.

Brenna. E.—Proscritto. (Il)

Brenner. B.—Wein Weib Gesang.

Brenner. J. E.—Tannhaeuser.

Brescia. D.—Salinara.

Bresciana. P.—Albero (L') di Diana, Fiera (La) di Frascati, Promessi (I) Sposi.

Breton. F. (?)—Alma (El) en un hilo.

Breton y Hernandez. T.—Amantes (Los) de Ternel, Amores (Los) de un principe, Bien (La) plantée, Botin de guerra, Caballo (El) del Senorito, Campanero (El) de Begoña, Clavel (El) rojo, Corona contre corona, Covadogna, Dolores, Domingo (el) de ramos, Garin, (Juan) Guzman el bueno, Raquel, Reloj (El) de cuco, Se hierra en frio, Tic-Tac, Verbena (La) de la Paloma, Ya se van los quintos, Madre. (19.)

Breuer. B.—Rosenmaedchen, (Das)

Bréval. J. B.—Inès et Léonore, etc.

Briccialdi. G.—Leonora de'Medici.

Bridangoli. G.—Cinzica Sismondi.

Bridge. J. C.—Belle (The) of the area.

Bridiers. A.—Carlotta la Sirène.

Brieux. ?—Boieldieu.

Briggs. B.—Dick Turpin, Lilly-O-Killarney.

Bright. Dora E.—Quong Lung's Shadow.

Brink. ?—Fevey.

Brion d'Orgeval. E. B.—Charge (Un) de dragons, Chevalier (le) de Cordessac, Dagobert et Framboisy, Don (Le) Juan de village, Duc et Paysan, Héritage (L') de Jean de Joles, Ivan IV, etc., Meunier (le) de Sans-Souci. (8.)

Briqueville. E.—Empereur (L') d'Arles.

Brisson. F.—Ruses (Les) villageoises.

Bristow. G. F.—Rip van Winkle.

Brivio. G. F.—Demofoonte, Gianguir, Incostanza (L') delusa, Olimpiade. (4.)

Brizio. (Brizzio ?) P.—Ciro riconosciuto, Pazzi (I) improvisati.

Brizzi. C.—Avaro, (L') Benamela, Maria di Vasco. (3.)

Broca Y Rodriguez. E. A.—Hacer el oso.

Brocchi. G.—Patto (Il) di nozze.

Broekhoven. J. A.—Wedding. (A Colonial)

Brogi. R.—Ermengarda, Oblio.

Bronner. G.—Beatrix, Cephalus und Prokris, Echo und Narcissus, Herzog

(Der) der Normannen, Lucius Verus, Tod (Der) des grossen Pans, Venus, etc., Victor. (8.)

Bronsart. (Mme.) Ingeborg von—Goettin (Die) von Sais, (?) Hiarné, (?) Jery und Baetely. (3.)

Bronsart v Schellendorff. H.—Corsar, (Der) Manfred.

Broschi. R. "Anagilda"—Arianna e Teseo, Artaserse, Ezio, Finto (Il) sordo, Idaspe, Isola (L') d'Alcina, Merope, Vecchia (La) sorda. (8.)

Broutin. J. C.—Jenny.

Browne. J. L.—Corsicana. (La)

Bruch. M.—Hermione, Lorelei, Scherz List und Rache. (3.)

Bruch. W.—Hirlanda, Winterfest. (Das)

Bruck. W. (Bruch. W?)—Weinlese (Die) am Rhein. (?)

Brucken-Fock. E.—Selencia.

Bruckhausen. ?—Rosetti. (Laura)

Brueckenmueller. E.—Milena.

Bruel. ?—Merienda.

Bruell. I.—Bettler (Die) von Samarkand, Bianca, (Saloni) Gloria, Gringoire, Herz, (Das steinerne) Husar. (Der) Koenigin Mariette, Kreuz, (Das goldene) Landfriede, (Der) Schach dem Koenig. (10.)

Bruguiere. E.—Baroness Fiddlesticks.

Brull. A.—Angel caido, Parrandas, (Las) Sabada (El) de gloria. (3.)

Brun. ?—Filleule (La) de Polydore.

Bruneau. L. C. B. A.—Attaque (L') de moulin, Cyclone, (le) Enfant (L') Roi, Faute (La) de l'Abbé Mouret, Kerim, Lieds (les) de France, Messidor, (?) Ouragan, (L') Rêve, (Le) Saisons. (Les quatres) (10.)

Brunel. R.—Circe.

Brunetti. A.—Amore e fedeltà alla prova, Amor imbratto il senno, Bertoldo e Bertolinda, Contrasti (Li) per amore, Cristo di Valperta, Demofoonte, Don Pasquino, Fatima, Fedeltà (La) conjugale, Ifisia, (Il sacrifizio di) Libretto (Il) alla moda, Messinella, Nozze (Le) per invito, Ortensio, Pace, (Della) Pazzia (La) per musica, Pazzo (Il) glorioso, Shore, (Giovanna) Sposo (Lo) di tre, Stravaganze (Le) in campagna, Vologeso. (21.)

Brunetto. F.—Sagra (La) di Valperta.

Bruni. A. B.—Alcine, Augustine et Benajmin, Auteur (L') dans son Ménage, Azélie, Cadichon, etc., Célestine, Claudine, etc., Coradin, Esclave, (L') Isola (L') incantata, Major (Le) Palmer, Mariage (Le) par commission, Mort (La) imaginaire, Officier (L') de fortune, Règne (Le) de douze heures, Rencontre (La) en voyage, Rousseau. J. J., etc., Sabotiers, (Les) Soeur, (La bonne) Spinette et Marini, Toberne. (21.)

Bruno. A.—Adolfo di Gerval, etc., Albina di Lerida.

Brusa. (G ?) F.—Adriano in Siria, Amor eroico, Medea e Giasone, Semiramide riconosciuta, Statue, (Le) Trionfo (Il) della virtù. (5.)

Bruti. V.—Adina, Macco.

Brzowski. J.—Hrabia, etc.

Bucalossi. P.—Delia, Manteaux, (Les noirs) Orgie (Une) de noir, Pom. (4.)

Bucceri. G.—Mariedda.

Buchweiser. B.—Numa Pompilius.

Buchweiser. M.—Bettelstudent. (Der)

Buck. D.—Deseret.

Buechner. E.—Afraja, Dame Kobold, Lanzelot vom See. (3.)

Buehler. F. P. G.—Verdachte. (Die falsche)

Buesser. P.—Daphnis et Chloé, Region (Der) der Jahreszeiten. (?)

Buhrdorf. H.—Wunderdoktor. (Der)

Buiksloof. ?—Liefde (De) van Amintas en Amarillis.

Buini. (?) G. M.—Adelaide, Albumazar, Amici (Gli) di Martelli, Amici (Gli) pastori, Amori e gelosie, Armida abbandonata, Arsace, etc., Artanagamenone, Cleofide, Diporti (I) d'amore, Endimione, Fidarsi e ben, etc., Filindo, (Il) Forza (La) del sangue, Frenesie d'Amore, Gelone, (La caduta di) Inganni (Gl') felici, Ipocondriaco, (L') Mago (Il) deluso, Malmacor, Maschera (La) levata, etc., Moglia (La)

capricciosa, Ninfa (La) riconosciuta, Ortolana (L') Contessa, Pithonessa sul monte Olimpo, Podestà (Il) di Colognole, Savio (Il) delirante, Sdegni (Gli) cangiati, etc., Teodorico, Virtuosa (La) corteggiata, etc. (30.)

Buisson. G. (?)—Nazareen. (Le)

Buisson. J.—Hereux hasard.

Bulant. J.—Buckligen, (Die) (?) École (L') des femmes, Ehemaenner (Die) als Braeutigame, Fischer (Der) und der Geist, Geizhals, (Der) Milowsor und Prelesta, Nach dem Leben, etc., Triumph der Tugend, etc., Zauberer, (Der tugendhafte) Zauberer, (Der verliebte) Zigeuner. (Die) (11.)

Bunelli. A.—Inganno (L') abbatuto, etc.

Bungert. A.—Achilles, Aurora, Faust, Homerische Welt, (Trilogy) Kirke, Klytemnestra, Nauiskaa, Odysseus' Heimkehr, Odysseus' Tod, Studenten (Die) von Salamanka, (10.)

Bunning. H.—Pompei, (The last day of) Princesse (La) Osra.

Buoanno. ?—Passaporto. (Il)

Buonanni. F.—Commedie (Le tre) in una.

Buongiorno. C.—Abukadabar, Biondino, Circe e Calispso, Diavolo (Il) zoppo, Djalma, Etelka, Festa (La) del Carro, Maedchenherz, (Das) Michel Angelo und Rolla, Nuovo Santarella, Santarella, Talismano (Il) di Granata, Zingara. (La) (13.)

Buonomo. A.—Cicco e Cola, Domenica, etc. (L'ultima) Donna (La) romantica, etc., Ercole III, etc., Folle (Le) amorose, Giornata (Una) a Napoli, Marito (Il) geloso, Mmalora, etc. (La) Osti e non osti, Raffaele, Tizio, Cajo, e Sempronio. (11.)

Buononcini. G. B.—Abdolonimo, Affetti più grandi, etc., Alessandro in Sidone, Almahide, (?) Artabano, Astarto, Astianette, Calpurnia,, Camilla, (Il trionfo di) Crispo, Endimione, Erminia, Etearco, Faraspe, Farnace, Fede (La) pubblica, Fiore (Il) delle eroine, Griselda, Mario fuggitivo, Merope, Muzio Scevola, Oracolo (L') d'Apollo, Polifemo, Proteo sul Reno, Romolo, (Il sacrifizio di) Serse, Tamiride, Thomyris, Tullio Ostilio, Turno (Il) Aricino. (30.)

Buononcini. (M?) A.—Andromeda, Astianatte, Cajo Gracco, (Il) Camilla, Conquista (La) della Spagne, Eteocleo, Griselda, Lucio Vero, Presa (La) di Tebe, Regina (La) creduta Re, Rosaura, (La) Rosiclea, Sesostri, Teraspe, Tigrane, Turno (Il) Aricino. (16.)

Buot. V.—Noces (les) Bretonnes.

Burali-Forti. C.—Carmela, Marchesella, (La) Piccarda Donati, Teste (Le) di gesso. (4.)

Burgmueller. A. F.—Das haett' ich nicht gedacht.

Buri. L. Ysenburg—Kohlenbrenner, (Die) Matrosen. (Die)

Burkhardt. M.—Koenig Drosselbart.

Burnazzi. U.—Merlino, (La grotta di) Puola (La) rurale, etc., Si va al teatro. (3.)

Burney. C.—Alfred, Man, (The cunning) Queen Mab, Robin Hood. (4.)

Buroni. (Borroni?) **A.**—Alessandro in Armenia, Amore (L') in musica, Amour (L') fraternal, Artaserse, Carnevale, (Il) Contadina (La) furiosa (?), Disertore, (Il) Donna (La) instabile, Enea nel Lazio, Eumene, Moda, (La) Notte (La) critica, Orfane (Le) Svizzere, Pittagorici, (I) Recimero, Siroe, Sofonisba, Villeggiatrici (Le) ridicole. (18.)

Burty. G. M.—Mangé par les sauvages, Martingale et Giroflée. Quart (Un) d'heure avant son mort. (3.)

Bury. B.—Caractères (Les) de la folie, Hylas et Zélie, Palmire, Titon e l'Aurore. (4.)

Busby. T.—Comala, Fugitives, (The fair) Rugantino, etc. (3.)

Buschop. (?) J. A. G.—Toison (La) d'or.

Bustini. A.—Maria Dulcis.

Butera. A.—Angelica Veniero, Atala, Saracena. (La) (3.)

Butler. T. H.—Widow (The) of Delphi.

Butterfield. J. A.—Paraphonia, Race (The) for a Wife, Romance (The) of a summer, Ruth, the gleaner. (4.)

Buwa. J.—Koenig Camille. (?)
Buzenac. G.—Diana di Vizelle.
Buzzi. A.—Bianca Capello, Ciabattini, (i due) Convito (Il) di Baldassare, Editta, Ermengarda, Gusman di Medina, Indovina, (l') Lega (La) Lombarda, Saulle, Sordello. (10.)
Buzzi-Peccia. A.—Forza (La) d'amore.
Buzzino. O.—Orfanella (L') di Gand.
Buzzola. A.—Amleto, Avventurieri, (Gli) Elisabetta di Valois, Faramondo, Mastino, (il) (5.)
Bysse. ? (Dieze ?)—Pancrace et Polycarpe, Prétendus, (Les Trois) Sigebert roi d'Austrasie, etc. (3.)
Bystroem. M. F.—Herman Wimpel. (?)

Caballero. M. F.—Africanistas, (los) Allianza, (La triple) Al polo, Amor que (?) empiega, etc., Atrevido (El) en la Corte, Aun hay Patria veremundo, Bandos (Los) de Villafrita, Barcarola, (La) Cabo (El) Primero, Campanero y sacristan, Capillo (El) de las animas, Capitan (El) Centellas, Cepillo, etc. (El) Choza (La) del diabolo, Clave, (La) Cocinero, (El) Corpus (El) de sangre, Diligencia, (La) Dineros (Los) del Sacristano, Dios (El) grande, Dos (Las) Princesas, Duo (El) de l'Africaine, Entre el Alcade y il Rey, Estudiantes, (Los) Expulsion (L') des Juifs en 1493, Fantasma (El) del fuego, Farsanta, (La) Frasquito, Gallina (la) ciega, Gigantes y cabezudos, Hercules, (Hazañes de) Hijas (las) de Fulano, Jardiniera, (La) Juan Lanas, Loco de Amor, etc., Lucero (El) de l'alba, Luz y sombra, Mantas y capas, Manta zamorana, Magia (La) negra, Marsellesa, (La) Mujeres (las) que matan, Niña (La) bonita, Noche (Una) de Loreto, Nueve (las) de la noche, Olé Sevilla! Padrino, etc., (El) Primer (El) dia feliz, Punto (Un) filipino, Revista (La) del Diabolo, Rey (El) de los aires, Rueda (La) de la fortuna, Sacristan, etc. (El) Señor (El) Joaquim, Siglo, etc., (El) Tamerlan (El gran) de Persia, Trabajo perdido, Traje (El) de Luces, Trapera, (La) Velo (El) de encaje, Viejecita, (La) Vizconde (El) de Letorieres. (62.)
Cabas. J.—Amigo (El) de Quevedo, Carmen la Perchelera, Primera (La) verbana, Señorita Toreras. (4.)
Carrero. P.—Gardenia, Polichinelas.. (Los)
Cacace. (?) ?—Elvira de' Contradi.
Caccia. A.—Elvezi. (Gli)
Caccini. G.—Cefalo, (Il rapimento di) Combattimento (Il) d' Appoline, etc., Dafne, Euridice. (4.)
Cacha. ?—Kuechenregiment. (Das)
Cacialli. G.—Viaggio (Il) di Stentarello, etc.
Cadaux. J.—Axel, Chasse (la) Saxone, Colette, Gentilshommes, (Les Deux) Jacquet. (les Deux) (?) (5.)
Cadore. A.—Natale. (Il)
Cafarelli. L.—Titanomachia. (La)
Cafaro. P.—Antigono, (Twice) Apollo, (Il natale d') Arianno e Teseo, Betulia (La) liberata, Creso, Dario, (La disfatta di) Figliuol (Il) prodigo ravveduto, Giustizia (La) placata, Ipermestra, Olimpiade, (L') Troja, (L'incendio di) (12.)
Caffi. R.—Cerretani, (I) Graziella.
Cagnola. G. B.—Podestà (Il) di Gorgonzola.
Cagnoni. A.—Amori e Trappole, Capriccio (Un) di donna, Claudia, Don Bucefalo, Duca (Il) di Tapigliano, Figaro, (Il testamento di) Figlia (La) di Don Laborio, Fiorja, (La) Francesca da Rimini, Giralda, Lear, (Il re) Papà Martin, Perrin, (Michele) Rosalia di San Miniato, Savojardi, (I due) Sindaco (Il) babbeo, Tombola, (la) Valle (La) d' Andorra, Vecchio (Il) della Montagna. (19.)
Cahen. A.—Belle (La) au bois dormant, Bois, (Le) Endymion, Femme (La) de Claude, Jean le précurseur, Vénitien. (Le) (6.)

Cahen. E.—Calfat, (le) Souper (le) de Mezzetin.
Cailhaya. ?—Figlia (La buona) maritata.
Cajani. G.—Robsart, (Amy) Velleda.
Cajano. ?—Barone (Il) di Trochia.
Cajon. A. F.—Matinée (une) de printemps.
Calanca. A.—Marito (Il) fuor di moda.
Calandro. ("Frascia") Calandria.) **N.**—Barone (Il) Landolfo, Dispetti (I) d'amore, Don Poppone, Mogliere (la) caduta, Tre (I) matrimoni, Tutore (Il) innamorato. (6.)
Calcaterra. P.—Donne (Le) cambiate.
Caldara. A.—Abele, (La morte di) Achille in Sciro, Adriano in Siria, Aglatida e Ismene, Amalasunta, Amor non ha legge, Amor (L') soldato, Andromaca, Apollo in cielo, Argene, Asilo (L') d'Amore, Assalone, Astarto, Atenaïde, Battista, Cajo Fabrizio, Cajo Mario, Camaide, Ciro riconosciuto, Clemenza (La) di Tito, Concordia (La) dei Pianetti, Contesa (La) de' Numi, Coriolano, Costanza (La) in amore, Dafne, Demetrio, Demofoonte, Disingannati, (I) Dittatori, (I due) Don Chiscotto alla corte, Enone, Epulone, (Il ricco) Euristeo, Farnace, Forza (La) dell'amicizia, etc., Finto (Il) Policare, Germanico (Il) marte, Gerusalemme convertita, Gianguir, Gioa, re di Giuda, Gionata, Giubilio, etc., Giuseppe, Grazie (Le) vindicate, Griselda, Imeneo, Inganno (L') tradito, etc., Ingratitudine (L') castigata, Inimico (L') generoso, Livia, Lucio Papirio dittatore, Merope, Mitridate, Nigella e Tirsi, Nitocri, Nome (Il) più glorioso, Olimpiade, (L') Opera (L') pastorale, Ormisda, (L') Ornospade, Partenope, Partenza (La) amorosa, Promessa (La) serbata, etc., San Pietra in Cesarea, Sancho Panza, etc., Santa Elene, etc., Scipione nelle Spagne, Scipione Africano, Selvaggio (Un) eroe, Semiramide in Ascalone, Sirita, Sisara, Socrate, etc., (La pazienza di) Sofonisba, Temistocle, Tiridate, Tirsi, Tito e Berenice, Trionfo (Il) della continenza, etc., Venceslao, Verità (La) nell'inganno, Zaira. (82.)
Calderara. G.—Recimero.
Calderini. G. F.—Rachele.
Calderon. C.—A do paraizo.
Calderoni. ?—Merlino di Patone.
Caldicott. A. J.—Girton Girl, etc., (The) Smith, (John) Tally-Ho! (3.)
Cale. Rosalie B. S.—Love Powder and Patches, Four Pecks, etc.
Calegari. (?) A.—Amor (L') soldato, Artemesia, Convitato (Il) di pietra, etc., Matrimonio (Il) scoperto, Sorelle (Le due) rivali, Telemacco in Sicillia, Zenobia. (7.)
Calegari. L. A.—Giardiniera, (La) Raoul di Crequi.
Calegari. V.—Vampa.
Calleja. ?—A cuarta y a dos, Estado (El) de Sitio, Jilguero chico, Maestra, (La) Respetable (El) Publico. (5.)
Callaerts. J.—Retour (Le) imprévu.
Calvi. G. B.—Ezio.
Calzelli. A.—Serenata. (La)
Camauer. G.—Grétry à Versailles.
Cambert. R.—Ariane, etc., Peines (Les) et les plaisirs, etc., Pomone. (3.)
Cambini. C. A.—Don Griffone, etc.
Cambini. G. G.—Abraham, (le sacrifice d')' Alcmeon, Amour (L') et la peur, etc., Ariane, Bergère (La) de qualité, Colas et Colette, Cora, Croisée, (La) Fourberies (Les) de Mathurin, Frères, etc., (Les deux) Gascons, (Les trois) Natilde et Dagobert, Père, (le bon) Romans, (Les) Rose d' amour, Statue. (La) (16.)
Camerana. L.—Capitano (Caporal?) (Il) fracassa, Conte (Il) di Mirabello, Don Fabiano, etc., Gabriello Chiabrera, Palatrich e Palatrach, Peterkin. (6.)
Camerloher. J. A.—Clemenza (La) di Tito.
Camerloher. P.—Melissa tradita.
Camidge. J.—Colin. (Honest)
Cammarano. L.—Ciarlatani (i) Ravvedimento, (il) Una in tre. (3.)
Cammarato. G.—Conciatetti. (I)

Camando. I.—Clown. (Le)
Campajolo. F.—Olimpio, (l') Papa Mulinotto.
Campana. F.—Almina, Caterina di Guisa, Esmeralda, etc., Este, (Giulio d') Luisa di Francia, Mazeppa, etc., Vanina d' Ornano. (7.)
Campenella. F.—Alba e Tramonto.
Campanella Fran.—Fata (La) di Almese.
Campanella. Fil.—Teresa di San Cyran.
Campelli. C.—Amor (Amore) fra gl'impossibili.
Campenhout. F.—Corneille, (Hommage à) Endymion, (?) Grotius, etc., Mensonge, (l'Heureux) Passe-Partout. (Le) (5.)
Campesi. F.—Devadacy (La) mmieze, etc.
Campiani. L.—Bernabé Visconti, Consiglio (Il) dei dieci.
Campisiano. ?—Absalon, Bouton (le) d'or, Carnaval, (Un) En route pour Chicago, Oeil (L') de feu, Roses (Les) d' amour. (6.)
Campiuti. A.—Bianca e Fernando, Montanaro. (Il)
Campobasso. A. V.—Antigona.
Campra. A.—Achille et Déidamie, Ages, (Les) Alcide, Alcine, Aline, etc., Amaryllis, Aréthuse, etc., Ballet (Le) des âges, Camille, etc., Carnaval (Le) de Venise, Europe (L') galante, Fêtes (Les) Venitiennes, Hésione, Hippodamie, Idoménée, Mars et Vénus, (Les amour de) Muses, (Les) Orfeo nell inferni, Sérénade (la) Vénitienne, etc., Silène et Bacchus, Tancrède, Télémaque, etc., Télèphe, Triomphe, (Le) de l'amour, Vénus. (25.)
Camps y Solar. O.—Esmeralda la gitana.
Campys. E.—Amour (L') au village, Pas (Un) de clerc.
Canavasso da Torino.—Cacciatore. (il)
Canciarelli. F.—Armi ed amore.
Candeille. P. J.—Amour (L') et Psyché, Bacchus et Érigone, Brutus, Beaurepaire, (La mort de) Danaé, Laura et Pétrarque, Patrie (La) reconnaissante, Pizarre, etc., Provençale. (La) (9.)
Candio. P.—Duello, (Il) Fidanzata (La) dell'isole, Luigia e Roberto, Spedizione (La) per la luna. (4.)
Candiolo. U.—Cieco, (Il) Ténèbres. (Les)
Canepa. A.—Marquise qui rit.
Canepa. L.—Amsicora, Pezzenti, Quaderna (La) di Numa, Riccardo III, Rizzio, (Davidde) (5.)
Canetti. F.—Immaginario. (L')
Cannabich. Christian—Angelika, Croisée, (Le) Elektra. (3.)
Cannabich. Karl—Orpheus, Palmer und Amalie.
Canne. A.—Veau (Le) d'or.
Canneti. F.—Contessa (La) di Braccianno, Emelia, Francesca da Rimini, Matrimonio (Il) contrastato, Saulle. (5.)
Canoby. L. G.—Coupe (La) et les Lèvres, Drame (Un) en l'air, Médaille. (la) Pandolfa, (Seigneur) Vieux (Le) de la Montagne. (5.)
Canthal. A. M.—Melanie, Morgana, Stoertebecker, etc. (Klaus) (3.)
Canti. N.—Befana, (La) Mefistofele, Savitiri. (3.)
Cantoni. F.—Notte (La) di Natale.
Cantu. A.—Poeta. (Il)
Canuti. G. A.—Rodelinda, etc.
Capecelatro. V.—Gaston de Cleauley, (?) Mortedo, Rizzio, (Davidde) Soffitta (La) degli artisti. (4.)
Cappelletti. C.—Amor (L') mulinaro, Caprana (la) Moscovita, Contessina, (La) Sindaco (Il) burlato, Vedova (La) scaltra. (5.)
Capelli. ?—Evelina.
Capelli. G. M.—Climene, Crispo, (Giulio Flavio) Griselda, Mitridate, etc. Rosalinda, Venceslao. (6.)
Capellini. C.—Fama (La) illustrata.
Capellini. F.—Catilina.
Capes. (Rev.) J. M.—Druid. (The)
Capocci. G.—Amalia di Viscardo, Assalone.
Capone. ?—Voluntario. (Il)
Capotorti. L.—Bref il Sordo, Ciro, (Il) Enea in Cartigine, Impengo (l') superato, Marco Curzio, Nozze (Le) per impegno, Obbede ed Almaro,

(?) Orazii (Gli) ed i Curiazii, Piaghe (Le) d'Egitto, Sposi (Gli) in risse. (10.)

Captorti. V.—Masnadieri e cavalieri.

Capozzi. G.—Nilde.

Cappa. A. J.—Giovanna di Castiglia.

Cappetti. E.—Clara.

Cappolini. (?) ?—Tribuno. (Il)

Capranica. M.—Aristodemo, Aurelio, Carlo, (Il) Olindo. (I') (4.)

Capry. (?) J.—Leonore.

Capuiros. ?—Bon home de outro tempo.

Capucci. G. A.—Bagni (I) d'Albano, etc., Casa (La) da vendere, Clotilde, etc., Didone abbandonata, Eco e Narciso, Sopra (L') ingannator, etc. (6.)

Caraccioli. L.—Maso il Montanaro.

Carafa. M. E. F. V. A. P.—Abufar, etc., Arc, (Jeanne d') Auberge (l') d'Auray, Auberge (L') supposé, Belle (La) au bois dormant, Berenice in Siria, Capricciosa (la) ed il Soldato, etc., Duchesse (la grande) au Mabille, Elisabetta in Derbyshire, Epito, (Il sacrifizio d') Eufemio di Messina, Fantasma, (Il) Figaro, etc., (I due) Gabriella di Vergy, Gelosia (La) corretta, etc., Ifigenia in Tauride, Italici (gl') e gl'Indiani, Jenny, Journée (une) de la Fronde, Livre (le) de l'Ermite, Lucia di Lammermoor, Masaniello, etc., Musicomanie, Nathalie, Nozze (Le) di Lammermoor, Orgie, (l') Paria, (Il) Prigioniero, (Il) Prison (la) d'Édimbourg, Sangarido, Soeur Agnès, etc., Solitaire, (Le) Sonnambulo, (Il) Thérèse, Valet (le) de chambre, etc., Vascello (il) l'Occidente, Violette, (La) (37.)

Carasali. O.—'Mmbroglie (Le) d'ammore.

Caravagno. ?—Possidenti. (I due)

Carboni. A. G.—Don Decubito.

Carbonieri. A. F.—Editha.

Carcano. F.—Burbero (Il) Benefico.

Carcano. G.—Alcibiade, Amleto. (?)

Cardena. P. L.—Creusa.

Cardonne. P.—Amaryllis, Omphale, Ovide et Julie. (3.)

Cardosa. (?) C.—Burro (O) do Sgr. Alcaide, Coco Remata, Facado e Testamento, Mulher (A) de postelleiro, Solar (O) dos Banignas, Testamento (O) dal velha, Valete de copas. (7.)

Carey. H.—Betty, etc., Chrononhotonthologos, Hanging and Marriage, Teraminta, Wonder, etc. (A) (5.)

Carissan. Mlle. C.—Haydn. (La jeunesse d')

Carlini. L. (O?)—Adelaide di Baviera, Contraccambio, (Il) etc.; Diavoli (I) della corte, Enrico IV, etc., (La Gioventù d') Francesca da Rimini, Gabriella di Falesia, Ildegonda, Importunio (L') vince l'avaro, Nozze (Le) sospirate, Sposi (Gli) fuggitivi. (10.)

Carlotti. G.—Rita. (La)

Carman. M.—Jean Rasin, Nichette, Servante (La) de Ramponneau, Tour (la) de Babel. (4.)

Carmen. M. (?)—Bicyclistes (Les) en voyage.

Carmichael. Mary G.—Queen. (The Snow)

Carnicier. R.—Adela di Lusignana, Colombo. (Cristoforo) Don Giovanna Tenorio, Elena y Constantino, Elena e Malvina, Eufemio di Messina, Ipermestra, Ismalia, etc. (8.)

Caroli. A. A.—Amor nata tra l'ombre.

Caroline. Mlle.—Stratagème. (L' Heureux)

Caron. C. (?)—Boieldieu, (La naissance de) Sergeant (le) de Ouistreham, Thébuchet, (Le) Vercini et orix. (?) (4.)

Caronna. ?—Fayel.

Carpaneti. G.—Frine, etc.

Carpani. G. L.—Antioco.

Carpentier. J.—Alchimistes, etc. (Les)

Carr. B.—Archers, etc. (The)

Carr. F. O.—Arc, (Joan of) Biarritz, Cat (The) and the Cherub, Clergyman's (The) Daughter, Go-Bang, His Excellency, In Town, Lord Tom

Noddy, Maid (The) of Athens, Morocco Bound, Susan. (Blue-eyed) (11.)

Carr. Mary L.—Oracle. (The)

Carrara. A.—Fiancée (La) de Kernoël.

Carraroli. A. G.—Elsa.

Carrer. P.—Dante e Beatrice, Despo, Frossini, Isabella d'Aspecco, Marco Bozaris, Marie Antoinette, Rediviva. (La) (7.)

Carriage. J. (?)—Weeping-Willow. (The)

Carte. D'Oyly (?)—Doctor Ambrosius.

Cartellieri. C. A.—Angarda, etc., Anton, (Antoin?) Attalinda, Duello (Il) fortunato, Geisterbeschwoerung, (Die) Giudice, etc., (Il) Segreto. (Il) (7.)

Carter. G.—Golden Dreams, Nerone, Rosamond. (Fair) (3.)

Carter. T.—American, (The fair) Birth-Day, (The) Candidates, (The rival) Just in Time, Maid, (The constant) Milesians. (The) (6.)

Cartier. H.—Homme (l') entre deux âges, Train (le) des Maris.

Carulli. G.—Mariti. (i Tre)

Carusi. Inez—Crusader (The) and the Saracen.

Caruso. L.—Albergatrice (?) (L') vivace, Alessandro nelle Indie, Amanti (Gli) disperati, Amanti (Gli) ridicoli, Amanti (Gli) rivali, Amleto, (L') Amor (l') volubile, Antigono, Antiquario (L') burlato, Artaserse, Attalo, etc., Avviso (l') ai Maritati, Azemiro e Cimene, Ballerina (la) raggiratrice, Barca (la) di Padova, Barone (Il) di Trochia, Bruto, (Giunio) Caffetiera (La) di Spirito, Campi (i) Elisi, Cavaliere (Il) magnifico, Creduta (La) pastorella, Demetrio, (Il) di Duntalmo, Donna (La) bizarra, Fanatici (I due) per la poesia, Fanatico (Il) per la Musica, Fiera, (la) Fuga, (La) Gelosia, (La) Giuocatore (Il) del lotto, Impresario (l') fallito, Imprudente, (l') Inganno, (L') Locandiera, etc., (La) Lodoiska, Maledico (Il) confuso, Marchese (Il) Tulipano, Marchese (il) villano, Marito (il) geloso, Matrimonio (il) in comedia, Mirandolina, (la) Oro (l') non compra l'amore, etc., Parentela riconosciuta, (La) Poeta (il) di Villa, Poeta (il) melodrammatico, Puntigli (i) e Gelosie, etc., Rivali, etc., (Le) Scherzi (Gli) di fortuna, Scipione, etc., Sposa (La) ricuperata, Sposa (La) volubile, Spose (le) disperate, Spose (le Due) in contrastato, Sposi (Gli) in commedia, Stagioni, (Le quatro) Studente (Lo) di Bologna, Tempesta, (La) Tutore (Il) burlato, Vecchio (Il) burlato, Vecchio (Il) collerico, Villanella (La) rapita, Virtuoso (La) alla moda. (62.)

Carvalho. J. de Sousa—Adrasto Re degli Argivi, Alcione, Amor industrioso, Angelica, Endimione, Eumene, Everardo II, etc., Nettuno Eglé, Numa Pompilio, Penelope, Perseo, Seleuco, etc., Testoride argonauta, Tomiri. (14.)

Carvalho. R.—Fim de secolo, Imperador, etc., (O) Nalua. (3.)

"Caryll. (Tilkins. F.) I."—Bride, (The yellow) Cigale (La) Columbus, (Little Christopher) Daisy, Duchess (The) of Danzig, Earl (The) and the girl, Girl, (The cherry) Girl, (The Circus) Girl, (The runaway) Girl, (The shop) Girl (The) from Kay's, Ma mie Rosette, Nuit (La) de Saint-André, Parisienne, (The gay) Savings'-Bank, (The) Star, (The lucky) Whittington. (Dandy Dick) (17.)

Casali. G. B.—Antigona, Candaspe, Costanza (La) vincitrici. (?) (3.)

Casamorata. L. F.—Iginia d'Asti.

Casanova. ?—Alessandro Severo.

Casares. J.—Beltran y la Pompadour, Con la casa á cuestas.

Caselini. A.—Manfredi, (Il Re) Sposa (La) di Murcia.

Casella. P.—Contento (Il) per amore, Equivoco, Innocenza (L') conosciuta. Maria Stuarda. Paride, Virginia. (6.)

Casella. Felicita—Colombo, (Cristoforo) Haydée.

Caser. E.—Zerlina.

Casetti. G.—Graziella.

Casmaghi. ?—Mary, la vivandiera.

Casorti. A.—Marie.

Casper. C. (A?)—Reine (La) des Korriganes.

Caspers. L. H. J.—Baronne (La) di San Francisco, Chapeau (le) du Roi, Charmeuse, (la) Cousin (le) Babylas, Dans la rue, Ma tante dort. (6.)
Cassano. N.—Alpigianina.
Castegnaro. A.—Don Pedro di Castiglia.
Castagnoli. G.—Housouma.
Castegnier. A.—Bague (La) magique.
Castellani. G.—Tutti gelosi.
Castgnace. (Castinace?) G.—Contadina (La) bizzara.
Castracane. A.—Edelweiss, Paron giovanni.
Castrovillari. D.—Avvenimenti (gli) di Orinda, Cleopatra, (la) Pasiface, etc. (3.)
Catala. J.—Hijo (El) del Mar, Sustos y enredos.
Catalani. Alf.—Deidamia, (La) Dejanice, Edmea, Elda, Ero e Leandro, Falce, (La) Wally. (La) (7.)
Catargi. A.—Enoch Arden.
Catel. C. S.—Artistes (les) par occasion, Auberge (L') de Bagnères, Aubergistes (Les) de qualité, Bayadères, (Les) Brunnen (Der) zu . . . . . etc., Musicien (un) savant, Officier (l') enlevé, Premier (Le) en date, Sémiramis, Wallace, etc., Zirphile et Fleur de myrte. (11.)
Catelani. Ang.—Beatrice di Tenda, Carattaco, (Il) Diavolo (Il) immaginario. (3.)
Catenhausen. E.—Aennchen von Tharau, Leichtes Blut, Leutenant Helene. (3.)
Caterina. A.—Coriolano.
Catolla. B.—Glockenguss (Der) von Groningen.
Catrufo. G.—Amant (l') alchymiste, Aventurier, (l') Aveugles (les) de Franconville, Bataille (la) de Denain, Boucle (la) de cheveux, Cajacciello disertore, Caprice d'une jolie femme, Clarisse, Corriere, (il) Diener (Der) aller Welt, (?) Épreuve, etc., (L') Fée (La) Urgèle, Félicie, etc., Furbo (Il) contra furbo, Intrigue (l') au château, Matinée (Une) de Frontin, Passage (Le) du régiment, Rencontres, (Les) Voyage (Le) a la cour, Zadig. (21.)
Cattabene. F.—Nebulosa, Rose. (Die letzte)
Cattaneo. M.—Nozze. (Le)
Cattani. L.—Conte (Il) di Castro, Coriolano, Pellegrino, (il) Pietà (la) di Sabina, Quinto Lucrezio proscritto, Santa Genevieva. (6.)
Cattelani. F.—Atahualpa.
Catugno. F.—Compari, (I due) Finti (I) Ammalati, Pulcinella, (L'intrigo di) Stravaganze (Le) d'amore. (4.)
Caudella. E.—Beizadea Epaminonda, Fata Rezesului, Hatmanuel Baltag, Olteanca, Petru Raresch, Tochter (Die) des Paechters. (6.)
Cavalcanti. G.—Gelsomino.
Cavalieri. C.—Occhi azzuri.
Cavalieri. E.—Fileno, (Disperazione di) Giuochi (I) della cieca, Satiro. (3.
Cavalli. P. F.—Alessandro vincitor di se stesso, Amore innamorato, Antioco, Apollo (Gli amori di), etc., Aristeo, (L') Armidoro, (L') Artemisia, Bradamenta, (La) Calisto, Cesare dittatore, etc., Ciro, Coriolano, Deidamia, (La) Didone abbandonata, Doriclea, (La) Egisto (L') re di Cipro, Elena, etc., Elena (l') rapita da Teseo, Eliogaballo, Ercole amante, Erismena, (L') Eritrea, (L') Euripo, (L') Giasone, Muzio Scevola, Narciso ed Eco, etc., Orimonte, (L') Orione, Oristeo, Ormindo, (L') Pompeo Magno, Romolo e Remo, Rosinda, Scipione Africano, Statira, etc., Teti, etc., (Le nozze di) Titone, Torilda, Veremonda, L'Amazzone di Aragona, Virtù (La) . . . . d'amore. (40.)
Cavalletti. G.—Amour (L') diable.
Cavazza. E.—Cieca, (La) Emma d'Antiochia.
Cavi. G.—Prepotenza (La) delusa.
Cavos. C.—Bauern, (Die) (?) Berge (Die) von Piemont (?) Bossus, (Les trois) Braeutigam, (Der fluechtige (?))Convito (Il) degli spiriti (?), Dichter (Der) und der Kosak (?), Dobrynya Nikitisch, Elias, (Der starke) Fluechtling (?), (Die) Herrschaft, (Die) (?) Ilja, Inconnu,

(L') (?) Inno patriotico, etc., Iwan Sussanin, Joann III, (die Jugend) (?) Lesta, Miroslawa, Phoenix, (Der) (?) Poste (La) de l'amour, (?) Prinz, (Der unsichtbare) (?) Sultanes, (Les trois) (?) Swetlana, Verlegenheit, (Eine neue) (?) Vogel Blitz, (?) Wirrwarr. (25.)

Cazzati. M.—Carnevale (Il) esigliato, Nitteti, Orlando. (3.)
Cazzulani. L.—Bianca Capello.
Ceccarine. C.—Blondello, etc.
Cecchetti. L.—Apogoliateosi.
Cecchini. A.—Sincerità trionfante, etc.
Cecco. P.—Vendetta (La) di sangue.
Cecere. C.—Pazzia (La) per musica, Tavernola (La) abentorosa.
Cecoghi. ?—Schiarmate. (La)
Cedronio. G. B.—Siroe.
Celeniati. I.—Didone.
Celestino. E. (L?)—Catone.
Cellarier. H.—Don Japhet, Guelfi, (i) Secchia (La) rapita. (3.)
Celli. F.—Ajo (L') nell'imbarazzo, Amalia e Palmer, Amor aguzza l'ingegno, etc., Amore (l') muto, Corsaro, etc., (Il) Dritto e Rovescio, Duchesse. (Le due) Emma, Ezio, Medea, Poeta (Il) al cimento, Ricciarda, Secchia (La) rapita, Superbia e vanità. (14.)
Cellier. A.—After all, Bella Donna, Carp, (The) Charity begins at home, Dora's Dream, Doris, Dorothy, Foster Brothers, (The) In the sulks, Knight, (The spectre) Mountebanks, (The) Mrs. Jarramie's Genie, Nell Gwynne, Pandora, Sultan (The) of Mocha, Tower (The) of London. (16.)
Cellier. F. A.—Captain Bill.
Cellini. E.—Vendetta (La) sarda.
Celoniat. I.—Didone abbandonata, Ecuba, Tigrane. (3.)
Cellot. H.—Amour (l') charlatan, Dix contre un, Ile (l') des Singes. (3.)
Ceniarelli. F. (Cecciarelli?)—Figlia (La) pentita.
Cenci-Bolognetti. (Conte)—Lorenzo Soderini.
Centolani. A.—Orsini. (Isabella)
Cepeda. L.—Jefte, Piratas. (los)
Ceracchini. F.—Antigono.
Cercado. Mlle. S.—Méprise (la) involuntaire, etc.
Cercia. D.—Amanti (Gli) in angustie, Anello di Porta Capuana, Astuzie (L') simulate, Commedianti, (I) Donne (Le) trappoliere, Equivoco (L') curioso, Furbi (I) rivali, Ilo robbe vecchie. Magie (Le false) per amore, Marinaressa (La) di spirito, Matrimonio (Lo) 'ntro pecuso, Ogni parola un intoppo, Scipione, etc., Servo (Il) trappoliere, Vecchi (I) delusi. (15.)
Cereceda. G.—Dinamita, (La) Dos (los) cagadores, Esperanza, Gimnasio modelo, Hijos (Los) de Madrid, Maestro (El) de Orbas, Mefistofeles, Pascal Bailon, (?) Pepe-Hillo, Rosa de Mar, Tocar el violon, Trayo. (12.)
Cerrachini. F.—Elisa e Alceo.
Cerezzano. ?—Dante e Biche, etc.
Ceriani. ?—Don Luigi di Toledo.
Cerquetelli. G.—Ettore Fieramosca.
Cervantes. I.—Saltimbanquos. (Los)
Cesari. ?—Milano di Carnevale.
Cesarine. C. F.—Divus Alexius, Love's Triumph.
Cesi. N. (B?)—Amor vince, Vittor Pisani.
Cespedes. ?—First (The) day of happiness.
Cestari. A.—Cleto.
Cesti. M. A.—Alessandro il vincitor di se stesso, Alessandro, (Il magnanimità d') Argene, Argia, Cesare amante, Disgrazie (Le) d'amore, Dori, etc., (La) Genserico, Nettuno e fiora, etc., Orontea, etc., Pomo (Il) d'oro, Schiava (La) fortunata, etc., Semiramide, Tito. (14.)
Cesti. R. (?)—Principe (Il) generoso.
Chabannais. C.—Coiffeur (Le) de Madame.

Chabanon de Maugris.—Alexis et Daphné, Philémon et Baucis, Sabinos. (3.)
Chabrier. E.—Briseis, Éducation (Une) manquée, Étoile, (L') Gwendoline, Roi (Le) malgré lui. (5.)
Chacel. M.—Bohemios. (Los)
Chadwick. C. W.—Tabasco, Judith.
Chalens. M.—Huertana, Leva, Molinera. (La) (3.)
Chaminade. Cécile—Sévillane. (La)
Champein. M. F. S.—Française. (Une)
Champein. S.—Amour, (L'Éducation de l') Amour (L') goutteux, Baiser, etc., (Le) Barbier (Le) de Bagdad, Bayard dans Bresse, Chevalier (Le) sans peur, etc., Colombine douairière, Deguisements (Les) amoureux, Dettes, (Les) Diane et Endymion, Don Quichotte, (Le nouveau) Épreuves (Les) du républicain, Espièglerles (Les) de garnison, Ferme (La) de Mont-Cenis, Florette et Colin, Française, (Une) Hussards, (Les trois) Hussards (les) en cantonnement, Isabelle et Fernand, Lanval et Viviane, etc., Leonore, etc., Manteau, (La) Mariage (Le) extravagant, Mélomanie, (La) Menzikoff et Foeder, Mina, Noces (les) cauchoises, Nouvelles, (Les fausses) Paternité (La) retrouvée, Poète supposé, etc. (Le) Portrait, etc., (Le) Rivaux (Les) d'un moment, Ruses (Les) de Frontin, Seigneurs, etc., (Les deux) Soldat (Le) français, Thétis et Pélée, Valmiers, etc. (37.)
Champs. E. de—Allogio (l') militaire, Califfo, (Il) Dottor (Il) Cosma alchimista, Gosto e Mea, Idolo (l') Cinese, Orgoglio di nascita, Pregiudizi (I) della zia Teresa, Tazza (La) a thé. (8.)
Chancourtois. L.—Bohémien, (Le) Ceinture (La) magique, Charles XII, etc. Mariage (Le) difficile, etc., Pari (Le) de la Duchesse. (5.)
Chantagne. M.—Jeanne qui pleure, etc.
Chapelle. J. A.—Isac.
Chapelle. P. D. A.—Annette et Lubin, etc., Bailli (Le) Bienfaisant, Dépit, (L'hereux) Famille (La) réunie, Huche, (La) Jardinières, (Les deux) Mannequin, (Le) Mariage, (Le double) Nouvelle-Zelandaise, (La) Rose. (La) (10.)
Chapi (y Lorente) **R.**—Bala (La) del rifle, Barquillero, (El) Bruja, (La) Calle (La) de carretas, Campanadas, (Las) Chavala, (La) Circe, Cortigera, (La) Cura (La) del Regimento, Curro Vargas, Czarina, (La) Domingo (El) gordo, Don Juan d'Austria, Don Quijote, (La venta de) Dos Huerfanas, Duo (El) de la Africana, Estreno, (El) Fantasma (El) do los aires, Figon (El) de las desidas, Flor de Lis, Galope (El) etc., Gitanella, (La) Gato (El) negrol, Hija (La) de Jefté, Hijas (Las) de Zebedo, Hijos (Los) del Batalon, Irene, (El cortejo d') Leyenda del Monje, Mississippi, Moro (El) muza, Mozer de Flor, Muerte (La) de Garcilaso, Mujer y Reina, Musica classica, Navas (Las) de Cortez, Nuestros, (Los) Pepe gallardo, Puñas derosas, Quintos (Las) de mi pueblo, Quo vadis?, Rei (El) damnado, Revoltosa, (La) Rey (El) que rabrió, Roger de flor, Señor (El) Corregidor, Serenata, (La) Sorcière, (La) Tambor (El) Granaderos, Tempestad, (La) Termino medio, Trabajodores, (Los) Virgen (La) de Piedra. (52.)
Chapin. F.—Bug, (The Woggle) Land, (The forbidden) Storks. (3.)
Chappiani. C.—Nerina.
Chapuis. A. P. J. B.—Elën, Enguerranda, Tancrède. (3.)
Char. F. E.—Schelm (Der) von Bergen.
Chardiny. L. A.—Amant (l') sculpteur, Anneau (l') perdu et retrouvé, Clavecin, (Le) Clitandre et Cephise, Pouvoir (Le) de la nature, Ruse (La) d'amour. (6.)
Charles. A.—Dîner (Le) de Madelon.
Charpentier. G.—Couronnement (Le) de la Muse, Louise, Marie, Vie (La) du poète. (4.)
Charpentier. M. A.—Acis et Galatée, etc., Actéon, Andromède, (Le sort d') Arts (Les) florissants, Circé, Couronne (La) de fleurs, Fête (La) de Ruel, Fous (Les) divertissants, Medée, Musique (La) du Malade imaginaire, Pan, (Le judgement de) Plaisirs (les) de Versailles, Le

retour du printemps, Serenade, (La) Venus et Adonis, etc. (15.)
Chartrain. J. (N?)—Alcyone, (?) Avocat, (L') Lord (le) supposé. (3.)
Chassaigne. F.—Actéon, A l'Américaine, Bergère (La) de Bougival, etc., Coq (Le) en jupons, Deux mauvaises bonnes, Droit (Le) d'aînesse, Falka, Horreurs (Les) du carneval, Noces (Les) improvisées, Pamele, (La famille de) Professeur (le) de Tyrolienne, Tâche (La) de sang. (12.)
Chassin. ?—Épreuve. (L')
Chastan. J.—Don José de Guadania, Mariage (Le) aux tambourins.
Chaulier. ?—Bouquet. (Le)
Chaumet. W.—Bathylle, Coche, (Le) Hérode, Idéa, Maison, (Le petite) Mam'zelle Pioupiou, Mauprat, Péché (le) de M. Geronte. (8.)
Chausson. E.—Hélène, Koehig Artus, Légende (La) de Sainte Cécile.
Chaves. J.—Énée et Lavinie.
Checci. R.—Eroe (l') cinese.
Chelard. H. A. J. B.—Aquile (L') Romane, Casa (La) da vendere, Hermannsschlacht, (Die) Macbeth, Mitternacht, Scheibentoni, (Der) Seekadet, (Der) Table (La) et le Logement. (8.)
Chelius, O.—Anita, Correspondance, Femme de César, Haschisch, Messalinetta, etc., Prinzess Waescherin. (6.)
Chelleri. (Keller F.)—Alessandro, (Il grand) Alessandro (L') fra gli Amazzoni, Alessandro Severo, Amalasunte, etc., Amor della patria, Arsacide, (L') Atalanta, (L') Caccia (La) in Etolia, Griselda, (La) Innocenza (L') difesa, Pace (La) per amore, Penelope, Tamerlano, Temistocle, Zenobia e Radamisto, Zenobia in Palmira. (16.)
Chemin-Petit. M.—Alfred der Grosse, Goldregen, (Der) Hani Juerge, Schweinehirt. (Der) (4.)
Cherouvrier. E. M.—Gilles de Bretagne, Roi (le) des Mines.
Cherubini. M. L. C. Z. S.—Abencérages, (Les) Adriano in Siria, Alessandro nelle Indie, Ali-Baba, etc., Anacréon, etc., Armida, Crescendo, (Le) Demetrio, Demophon, Didone abbandonata, Elisa, etc., Fabio, (Quinto) Faniska, Finta (La) Principessa, Hôtellierie (L') portugaise, Idalide, (I') Ifigenia in Aulide, Jornées, (Les Deux) Lodoïska, Medée, Messenzio, (il) Mont (Le) de St. Bernard, Parrucchiere, (Il) Punition, (la) Pygmalion, Sabino, (Il Giulio) Sposo (Lo) di tre, etc. (27.)
Cheshire. J.—Diana.
Chessi. L.—Contessa (La) di Medina, Pianella, etc.(La Nuova)
Chevalier de Boisval. Mlle.—Jeu (Le) de l'amour, etc.
Chiappani. C.—Guarda (La) al monte (?), Nerino.
Chiarini. P.—Achille in Sciro, Argenide, Meride e Selinunte, Statira. (4.)
Chiarmonte. F.—Armando il Gondoliere, Burla (Una) per correzione, Caterina di Cleves, Fenicia, Fingal, Giovanna di Castiglia, Gondoliere, (Il) Inès de Mendoza, Job, (?) Manfredo, Maria di Nuremburgo, Nozze (Le) di Messina. (12.)
Chiavacci. V.—Alessandro nelle Indie. Filosofo (Il) impostore, Parti del mondo. (Le quattro) (3.)
Chigi. G.—Alto mare.
Chimeri. F.—Elmonda di Valenza.
Chinzer. G.—Atalo, Chi non sa fingere, etc., Contadina (La) nobile, Vanità (La) delusa, Verità (La) nell'inganno. (5.)
Chioccia. G.—Matrimonii (I) in maschera.
Chiochetti. P. V. (?)—Andromaco, Arrenione, (L') Ingratitudine (L') castigata. (3.)
"Chirac" (Gaules. J. de)—Crime, (Un) sous les toits.
Chisotti. ?—Raffaelo e la Fornarina.
Cholen. ?—Pegnoratrice, etc.
Choudens. A.—Don Juan, etc., Graziella.
Chretien. C. A.—Précautions (Les) inutiles.
Christiani. C. A.—Clemenza (La) di Tito.
Christiani. E.—Mariner-Liebchen, Nacht. (Die letzte)
Christiansen. A.—Belphegor.
Christoff. R.—Amphitryon.
Christophe. ?—Maharra, the Rajah's Widow. (?)

Chueca. F.—Agua, Azucarillos y Aguariete, Agua y cuernos, Alegria (La) de la Huerta, Bateo, (El) Cadiz, Chaleco (El) blanco, Magazin (Le) de Musique, Manton (El) de Manilla, Noche (De la) a la manana, Via (La gran) Zapatillas. (11.)

Ciampi. F.—Adriano in Siria, Amante (L') ravveduto, Amor in caricatura, Ciro, (Il) Favola (La) dei tre Gobbi, Gianguir, Onorio. (7.)

Ciampi. L. V.—Adriano in Siria, Amo (L') ingegnoso, Antigono, Arcadia in Brenta, Arminio, (L') Arsinoe, Beatrice, (La) Bertoldo alla corte, Camillo, Catone in Utica, Chimico, (Il) Cicisbei (I tre) ridicoli, Clemenza (La) di Tito, Didone, Da un disordine, Flamina, (La) Gobbi (I tre) innamorati, Lionora, (?) (La) Negligente. (19.)

Ciardi. A.—Ivanhoe, Marinella. (La)

Ciardi. C.—Sindaca (Il) e la zia.

Cicognani. V.—Fiamma.

Ciebra. J.—Maravilla. (La)

Cieutat. H. M.—Collier, (Le) Latour, (?) (Le jeunesse de) Minature, (La) Pierrot punit, Rêve, (Le) Vénus à Pari. (5.)

Cifolelli. G.—Indienne, (L') Italienne, (l') Perrin e Lucette. (3.)

Cigalla. (?) ?—Telemacco.

Cilea. F.—Arlesiana, (L') Gina, Lecouvreur, (Adrianna) Tilda. (4.)

Cimador. G. B.—Pimmaglione, Proserpina. (Il ratto di)

Cimarosa. D.—Achille nell'assedio, etc., Agnese, (La fausse) Ajo (L') nell'imbrazzo, Alessandro nelle Indie, Amante (L') combattuto, etc., Amante (L') disperato, Amanti (Gl') alla prova, Amanti (Gli) comici, Amanti, (I tre) Amor contrastato, Amor costante, Amor rende sagace, Apollo, (La festa d') Apprensivo (L') raggirato, Armida (l') immaginario, Artaserse, Artemisia, Assalone, Astuzie (le) femminilli, Atene (L') edificata, Avviso (L') ai maritati, Ballerina (La) amante, Ballerina (La) stramba, Barone (Il) burlato, Barone (Il) deluso, Baronessa (La) Stramba, Baroni (i due) etc., Biondolina, (La) Bruto, (Giunio) Cajo Mario, Calamità (la) de'Cuori, Capriccio (Il) drammatico, Chi d'altrui si veste, etc., Cinese, (Le) Circe, Cleopatra, Contessina, (La) Conti, (Li due supposti) Convito (Il) di pietra, Credulo, etc., (Il) Don Calandrino, Donna (La) di tutti, etc., Donna (La) sempre al suo, etc., Donne (Le) rivali, Duello (Il) per complimento, Eroe (l') cinese, Falegname, (Il) Fanatico (Il) burlato, Fanatico (Il) in berlina, Fanatico (Il) per gli antichi Romani, Felicità (La) compita, Finta (la) Parigina, Finti (I) Nobili, Frascatana (La) nobile, Giannina e Bernardone, Giardiniera (La) fortunata, Giuditta, Giulietta ed Armidoro, Greca, (La bella) Idalide, Impegno (l') superato, Impresario (l') in angustie, Imprudente (l') fortunato, Imprudente (L') superato, Infedeltà (l') fedele, Italiana (l') in Londra, Marito (Il) disperato, Martirio (Il) di San Gennaro, Matrimonii (i) in ballo, Matrimonio (Il) per industria, Matrimonio (Il) per raggiro, Matrimonio (Il) per susurro, Matrimonio (Il) segreto, Mercato (Il) di Malmantile, Nemici (i) generosi, etc., Olimpiade, (l') Orazii (Gli) ed i Curiazii, Oreste, (L') Pazzie (Le) di Stellidaura, etc., Penelope, Pimmaglione, Pittore (il) Parigiono, Reedificazione (La) di Gerusalemme, Sdegni (I) per amore, Semiramide, Sposi (Gli) per accidente, Sposo (Lo) senza moglie, Statue (Le) parlanti, Stravaganze d'amore, Stravaganze (Le) del Conte, Tracci (Li) amanti, Trame (Le) deluse, Valdomiro, (Il) Vecchio (Il) burlato, Villana (La) riconosciuta, Villano (Il) geloso, Villeggiatura. (La) (97.)

Cimini. R.—Giuditta.

Ciofolotto. ?—Consigli (I) arrabbiati.

Cipollini. G.—Ai bagni di mare, Amata (L') del Re, Gennarjello, Haydn, (Il piccolo) Ninon de l'Enclos. (5.)

Cipolla. ?—Bella (La) dormiente.

Cipollone. M.—Cantante, (La) Eugenia d'Albissini. (?)

Cipullo. A.—Selim e Zelima, etc.

Cirillo. F.—Elena, (Il ratto d') Orontea.

Cisotti. P.—Zuleika.

Clairville. E. N.—Charbonnier est maître chez lui, Rue (Une) sous Louis XV.
Clandestini. C.—Maestro Samania.
Claisspon. A. L.—Amoureux (les) di Perette, Bergers (Les) trumeaux, Code (le) noir, Coffre (le) de St. Dominique, Dans les Vignes, Don Quichotte, etc., Fanchonette, (La) Figurante, (la) Frère et Mari, Gibby la cornemeuse, Jeanne la folle, Madame Grégoire, Margot, Mystères (Les) d'Udolphe, Nicolas, (les trois) Pendu, (Le) Perruche, (La) Poularde (la) de Caux, Promise, (La) Statue (La) équestre, Sylphe, (le) Symphonie, etc. (22.)
Clari (Ciari?) G. C. M.—Savio (Il) delirante.
Clark. J.—All for the better, Anthony and Cleopatra, Campaigners, (The) Committee, (The) Husband, (The fond) Titus Andronicus, Wife (A) for any man. (7.)
Clark. J. H. S.—Contanari, (Vittoria) Faust.
Clark. K. S.—Pretender. (The)
Clarus M.—Ilsa (?), Koenig's (Der) Rekrut.
Clasing. J. H.—Micheli und sein Sohn, Welcher ist der rechte?.
Class. F. M.—Catnippers. (The)
Claudius. G. K.—Aladin, Arion.
Claudius. M.—Mandragore. (La)
Claudius. O.—Gang (Der) nach dem Eisenhammer.
Clausner. J.—Leonore.
Clavis. ?—Fête (La) spirituelle, etc.
Clay. F. E.—Ages ago, Arcadia, (Happy) Babil and Bijou, Cattarina, Constance, Court and Cottage, Crook, (The Black) Don Quixote, Duchess, (The merry) Gentleman (The) in black, Isle, (The Pirate's) Oriania, etc., Out of sight, Princess Toto, Ring. (The golden) (15.)
Clayton. T.—Alexander's Feast, Arsinoe, Rosamond. (?) Sappho. (The passion of) (4.)
Cleary. E. (?)—Mam'zelle Carabin.
Clegg. D.—Cleopatra.
Clémenceau Saint-Julien. C.—Séraphina. (La)
Clément. A.—Famille (La) Lapin.
Clément. C. F.—Bohémienne, (La) Pipée. (La)
Clément. Félix—Dormeur (Le) éveillé, Savants. (Les Deux)
Clement. Franz—Betrueger, (Der betrogene) Saebelhiebe. (Die beiden)
Clement. H. L.—Romance. (A Virginian)
Clement. J.—Nabob. (Der)
Clement y Cavedo. M.—Rosas (las) magicas, Tres para uno.
Clemente. P.—Madame Zèphir.
Clementi. F.—Pellegrina, (La) Vandea.
Clérambault. L. N.—Départ (Le) du Roi. Soleil. (Le)
Clérice. J.—Beguin (Le) de Messeline, Figarella, Filles (Les) Jackson et Cie, Hussards, (Les 3e) Leda, Monsieur Huchot, Mugnaio, (Il) Oncle (L') Jean, Ordre de l'Empereur, Pavie, Phrynette, Robinsennes, (Les) Roi (Le) Carnaval, Star. (The Royal) (14.)
Clerici. G.—Lorraine.
Clifton. J. C.—Edwin.
Clutsam. G. H.—Jester.
Cobb. G. F. (?)—Siege (The) of Belgrade, Tower. (The haunted)
Cocchi. G.—Adelaïde, Alessandro nelle Indie, Amanti (Gli) Amanti (Gli) gelosi, Andromeda, Arminio, Bajazette, Bernardone, Ciro riconosciuto, Clemenza (La) di Tito, Demetrio, Demofoonte, Donne (Le) vendicate, Elisa, (L') Emira, Erginda, Famiglia (La) in scompiglio, Farsetta in musica, Finto (Il) Turco, Gismonda, (La) Giuseppe riconosciuto, Irène, Issifile, Maestra, Maestro (Il) di Scuola, Manlio, (Tito) Mascherata, (La) Matti (i) per amore, Merope, Nitveri, Nozze (Le) di Dorina, Pazzo (Il) glorioso, Rosaura fedele, Scaltra (La) governatrice, Semiramide riconosciuta, Serenata, (La grande) Serva (La) astuta, Serva (La) bacchetona, Siroe, Tamerlano, Tempio (Il) della gloria, Tutore (Il) e la Pupilla, Zenobia, Zoe, etc. (44.)
Coccia. C.—Arrighetto, Atar, Carlotta e Werter, Caterina di Guisa,

Claudina, Clotilde, Crescendo, (il) Donna (La) Caritea, etc., Donna (La) selvaggia, Edoardo Stuart in Scozia, Elena e Constantino Elena e Virginia, Enrico di Montfort, Equivoco, etc., (L') Ero e Leandro, Etelinda, Euristeo, Evelina, Fayel, (Fajello?) Festa (La) della Rosa, Figlia (La) del Arciére, Gabriella di Vergy, Giovanna II, etc., Lago (Il) delle fate, Mandane, etc., Marc (Ser) Antonio, Marfa, Maria Stuarda, Marsa, Matilda, etc., Matrimonio (Il) per cambiale, Matrimonio (Lo) utrupecuso, Medea e Giasone, Orfano (L') della selva, Poeta (Il) fortunato, Rinaldo d'Asti, Rosmunda, Simile, Sogno (Il) verificato, Solitaria (La) delle Asturie, Solitarj, (I) Stuart, (Odoardo?) Usi (I belle) di città, Verità (la) nella bugia, Voglia di dote, etc. (45.)

Coccini. G.—Amore fra l'inganni.

Coccolo. L.—Teilo l'Africano.

Coccon. N.—Manassa in Babilonia, Orang-Outang, (I due) Saul, Uggero il Danese. (3.)

Cockle. G.—Castle (The) of Como.

Codazzi. G.—Fuochi fatui.

Codivilla. ?—Eloisa d'Aix.

Coedès. A.—Au claire de la lune, Bourbonnaise, (la belle) Chevalier (Le) de Lartignac, Demoiselle, (Le grande) Fleur de baiser, Girouette. (La) (6.)

Coenen. J. M.—Bertha en Siegfried.

Coerne. L. A.—Zenobia.

Cohan. G. M.—Little Johnny Jones, Son. (The Governor's)

Cohen. H.—Foscarini, Impegnatrice, (L') Intrecci (Gli) amorisi, Marguerita et Faust. (4.)

Cohen. J. (E. D?)—Bluets, (Les) Déa, José Maria, Maître Claude. (4.)

Cohen. L.—Bettina, Mam'zelle Jeanne.

Coignet. H.—Médecin (le) de l'amour, Pygmalion.

Cola. Gregorio—Absalonis rebellio, Assuerus, Diana (?) vindicata, Esther, Exitus Israel de Aegypto, Gedeon in Harad, Judith triumphus. (7.)

"Cola-Melfiche"—(See, M. Falco.)

Colamèo (?). G.—Finta (La) Maga.

Colasse. P.—Achille et Polixène, Amarillis, Amour (L') et l'Hymen, Astrée, Ballet (Le) de Villeneuve, Ballet (Le) des saisons, Canente, Énée et Lavinie, Jason, Noces (Les) de Thétys, Polyxène et Pyrrhus, Saisons, (Les) Télémaque, Thétis et Pélée, Vénus. (La naissance de) (15.)

Colbert. Chabannais. (Marquis de)—Djihan-Ara, etc., Jeanne, (Les deux) Oies (Les) de frère Philippe, Racoleurs, (Les) Sérénade. (La) (5.)

Cole. J. P.—All for nothing, Black and White, Bunell's Bride, Count, (The black) Dancer, (The Grecian) Give him a rest, Hypathia, Knight, (The deaf) Pas seul, Pillow of Roses, Romance and reality, Romance (The) of the Harem, V. V., Wedding, (The golden) Woman's Honour. (15.)

Cole. R.—Girl (The) from Dixie, Humpty-Dumpty, Little (A) bit of Everything. (3.)

Coleridge-Taylor. S.—Dream-Lovers.

Colet. H. R.—Abencérage, (L') Ingénue. (L')

Coletti. A. B.—Ifigenia in Aulide, Paride e Ida.

Colin de Blamont.—(See: Blamont.)

Colinelli. F. M.—Rivali (I) generosi.

Colizzi. (?) G. A.—Français (Les) chez les Hurons.

Coll. ?—Guillaume de Babertany.

Colla. G.—Adriano in Siria, Andromeda, Cajo Fabriccio, Didone abbandonata, Enea in Cartagine, Eroe (I') cinese, Esther, Tigrane, Tolommeo, Uranio ed Erasitea, Vologeso. (11.)

Colla. V.—Saulle, Servo (Il) astuto.

Colli. F.—Partenza (La) per l'America.

Collin. L.—Coco bel oeil, Coq (Le) de Blésigney.

Collina. F. S.—Fornarina, Maria.

Collinet, Mlle.—Fauteuil (Le) de mon oncle.

Collino. F.—Capuccio rosso, Creola. (La)

Collins. E. T.—Bride (The) of Seville.

Collins. F.—Pandora. (The mask of)
Collinson. W. H.—Knight (The) of the road, Strongbow.
Colman. (?) C.—Mountaineers. (The)
Colo-Bonnet. ?—Babouche, (La) Cour (La) des Bossus.
Colombo. A.—Cesare in Egitto.
Colonna. G. P.—Allora (L') trionfato, Amilcare in Cipro, Pelope ed Ippodamia. (3.)
Colyns. J. B.—Capitaine (Le) Raymond, Sir William.
Combi. P.—Adelaïde di Franconia, Cleopatra, Cosimo di Medici, Ginevra di Monreale (?), Sposa (La) e l'Eredità, Strozzi. (Luisa) (6.)
Comella. ?—Matrimonio a Monteserrat.
Comes. P.—Chiacchiarone, (Lo) Fenzenne (Le) abbendatore, Taverna (La) de Mostacchio, Vennega. (La) (4.)
Concina. G.—Nell'Harem.
Concone. G.—Episodio (un) di San Michele.
Condell. H.—Island, (The enchanted) Who wins?.
Conforto. N.—Adriano in Siria, Amor costante, Antigono, Commediante, (La) Eroe (L')cinese, Ezio, Feste (Le) Cinese, Finta (La) Contessina, Finta (La) Vedova, Livia Claudia Vestale, Nitteti. (11.)
Coninck. J. B.—Figaro, (La fille de) Maitre Pathelin, Rat (Le) de ville. (3.)
Conrad. K. E.—Rienzi, Schultheiss (Der) von Bern, Weiber (Die) von Weinsberg. (3.)
Conradi. A.—Aus Liebe zur Kunst, Beckers Geschichte, Braut (Die) des Flussgottes, Im Weinberge des Herrn, Knecht Ruprecht, Madonna (La)Sixtina, Maedchen (Das schoenste)in Staedchen, Muza Haireddin, Ruebezahl, etc., Rupert, (Le valet) (?) Seeraeuber, (Der) So sind die Frauen, Tannhaeuser. (13.)
Conradi. J. G.—Ariane, Carolus Magnus, etc., Diogenes Cynicus, Gensericus, etc., etc., Jerusalem, (Two parts.) Numa Pompilius, Pygmalion, etc. (8.)
Conradi. M.—Leicht gemacht, leicht gespendet, Sieg (Der) der Schoenheit, Sigismundus, etc. (3.)
Conradin. F. (?)—Premio (Il) dell'innocenza, etc.
Conrady. L.—Loup-garou. (le)
Conrady. J.—Annibal e Scipion, Jeanne et Jeannot, Loup-garou, (Le) Père (Le) Lajoie, Roi (Le) de l'arbalète. (5.)
Consiglio. ?—Onore.
Consolini. G.—Conte (Il) di Salto, Finta (la) Pazza, Ser Gregorio. (3.)
Constantin. T. C.—Dans la Forêt.
Constantino. L.—Nel Sempione.
Conti. C.—Alexi, Aragonesi (Gli) in Napoli, Audacia (L') fortunata,
Conte. J.—Beppo.
Conterno. G. E.—Columbus, Elephants, King. (The sleepy) (3.)
Bartolomeo della Cavalla, Figlia (La) del Marinajo, Innocente (L') in periglio, Metastasiani, (i)Misantropia e Pentimento, Olimpiade, (l') Pace (La) disiderata, Secchia (La) raipta, Shore, (Giovanna) Trionfo (Il) della giustitzia, Truppe (Le) in Franconia. (14.)
Conti. Claudio.—Re (Il) Maccarone.
Conti. (Jnr.) F.—Argenide e Ricciardo.
Conti. F.—Astarto, Creso.
Conti. F. B.—Alba Cornelia, Alessandro in Sidone, Archelao, Ciro, Clori e Tirsi, Clotilde, Don Chisciotte in Sierra Morena, Finto (Il) Policare, Galatea vendicata, Griselda, Issifile, Issicratea, Meleagro, Mosé preservato, Pallade trionfante, Penelope, Satiri (I) in Arcadia, Sesostri, Teseo in Creta, Trionfo (Il) dell'amore, etc. (20.)
Conti. Giu.—Attalo.
Conti. I. M.—Fortuna, (La) Giusto (Il) afflito, Pieria. (3.)
Conti. J. (?)—Giuseppe.
Conti. N.—Coriolano, Ippolita. (L')
Conti. R.—Giogo, (Il) Wanda.
Contreras. ?—Raton y el Gato. (El)
Contursi. F.—Aria Terra e Fuoco; Bastiglia, (La) Feliciano IV, Ritorno (Il) dell'America, Satana. (5.)

Converse. F. S.—Pipe (The) of desire.
Cook. C.—Willow-Pattern. (The)
Cooke. T. S.—Arthur, etc., (King) Boy (The) of Santillane, Brigand, (The) Count (The) of Anjou, Dragon's (The) gift, Frederick the Great, Hyder Ali, Lovers, (The five) Malvina, Oberon, etc., Peter the Great, Proxy (The King's) Saint Patrick's Eve, Tale (A) of other Times, Wager, etc., (The) Witch. (The ice) (16.)
Cooke. W. W.—Dahomy, (To) Shoes. (The worn-out)
Coop. E.—Nemea, Raquin. (Teresa)
Coppa. S.—Costanza Francavilla.
Cooper. J. B.—Juanita.
Coppée. F.—Pour la Couronne.
Coppola. G.—Fratelli (I due) perseguitati, Giornata (La) di Don Giampicone, Nozze (Le) disturbate. (3.)
Coppola. P. A.—Achille in Sciro, Artale di Aracona, Celeste, (La bella) Enrichetta di Baienfeld, Festa (La) della Rosa, Figlio (Il) bandito, Fingal, Folletto, (Il) Giovanna I, regina di Napoli, Gondoliere (Il) di Venezia, Illenesi, (Gli) Inès de Castro, Nina, pazza per amore, Orfana (l') Guelfa, O visionario do Riba Tejo, Postiglione (Il) di Lonjumeau. (16.)
Coppola. R.—Cid, (Der) Colombo, (Cristoforo) Demetrio, Fidanza (La) di Corinto. (4.)
Coquard. A.—Épée (L') du roi, Jahel, Mari (Le) d'un jour, Oiseau (L') bleu, Troupe (La) Jolicoeur. (5.)
Coquelet. O.—Dans le nid des autres.
Corbellini. B.—Astuzie per astuzie, Marito (Il) imbrogliato.
Corbesieri. F.—Maestra. (La)
Corbisiero. A.—Finto (Lo) nnamorato, Mercante (Il) innamorato, Monsieur Petitone. (3.)
Corbi. P.—Argia.
Corcy. ? De—Larron. (Le troisième)
Cordans. B.—Enea (Gli sponzali d') Ormisda, Rodelinda, (La) Romilda, Sejano, (La prosperità di Elio) Silvia. (6.)
Cordari. C.—Valdeflores.
Cordeiro da Silva. I.—Telemacco.
Cordella. Ger.—Faustina. (La)
Cordella. Gia.—Alcibiade, Alfonso d'Arragona, Annibale in Capua, Avaro, (L') Avventurieri, (Gli) Azzardo (l') fortunato, Castello (Il) degli Invalidi, Ciarlatano, (Il) Contraccambio, etc., (Il) Follia, (Una) Frenetico (Il) per amore, Furbi, (i due) Isola (l') incantata, Marito (Il) disperato, Matilda di Lanchefort, Partenope, Prigioniera, (La bella) Scaltro (Io) millantatore, Sposo (lo) di provincia. (19.)
Corder. F.—Arthur, (Morte d') Margaret, etc., Nordisa, Philomel, Pickle, (The Nabob's) Savage, (The noble) Storm (A) in a tea-cup, etc. (7.)
Corder. P.—Grettir the Strong.
Cordova. ?—Principe Pio. (El)
Corinaldi. G.—Leggenda d'amore.
Corliss. E.—Florida Water, Lambs. (Three little)
Cormanini. L.—Osti e non osti.
Cornacchia. C. G.—Porsenna.
Cornacchioli. G.—Diana schernita.
Cornelius. P.—Barbier (Der) von Bagdad, Cid, (Der) Gunnloed. (3.)
Corney. (?) L.—Amours (Les) d'Arlequin.
Coronaro. A.—Falco di Calabria, Leila.
Coronaro. G.—Accidente, (Un curiose) Creola, (La) Enoch Arden, Maclarne, Minestrone, Napoletano, Tramonto, (Un) Zeila. (8.)
Coronaro. G. B.—Claudia, Festa (La) a Marina, Iolanda. (3.)
Corradi. D.—Colombo, (Cristoforo) Oitana.
Corradini. F.—Oraclio (L') di Dejana.
Corrado. ?—Evelina.
Correr. G.—Damerini (I) delusi.
Correr. Ida—Gondoliero. (Il)
Corri. C. C.—Fifth. (The dandy)

Corri. D.—Alesandro nelle Indie, Travellers. (The)
Corri. Pietro—Argia in Atene, Manfred. (Galeotto)
Corselli. N.—Farnace, Romolo.
Corsi. (?) G.—Amleto.
Cortara. C.—Gésu. (La tentazione de)
Cortesi. F.—Almina, Amico (L') di casa, Colpa (La) del Cuore, Dame (La) a servire, Diana di Meridor, È morta, Etra, (L') Mariulizza, Micaela. Trovatore. (Il) (10.)
Corti. A.—Osmano in Candia.
Corticelli. G.—Flora.
Corto. ?—Escropulosa. (L')
Cortona. A.—Amor indovino, Marianna.
Corvino. ?—Altera!
Cosentino. A.—Laurina, Rogiero.
Cosmovici. G. C.—Mariora.
Cossas. (?) ?—Mort par erreur.
Cossoni. C. D.—Diana rapita.
Costa. A.—Stravagante. (Lo)
Costa. D.—Academias e furticas, Bruxa (A) das ruinas.
Costa. E.—Eleonora d'Arborea.
Costa. G. M.—Ariodante, Incanto (L') d'Ismeneo.
Costa. J. E. P.—Egilda de Provenza, Tributo á virtude.
Costa. J. G. (B?)—A Maria de Silves, Matrimonio (Lo) utrupecuso.
Costa. Marco—Disdelusi, (Le) Pierrot.
Costa. M. A. A.—Carcere (il) d'Ildegonda, Don Carlos, Malvina, Suspetto (Il) funesto. (4.)
Costa. P. Mario—Histoire (L') d'un Pierrot.
Costamagna. A.—Don Garzia, É pazza.
Costanzi. G.—Amor generoso, Carlo Magno.
Costanza. L.—Aretusa.
Costé. J.—Cent mille francs, etc., Charbonniers, (Les) Horreurs (les) de la guerre, Jacqueline, Pleine (Une) eau, Quenouille (la) de la reine Berthe. (6.)
Costeli. ?—Ade e Clelia.
Coto. ?—Plaza partida.
Cotti-Caccia. G.—Don Finocchio, Vanina d'Ornano, Vino (Ill) di Barbero. (3.)
Cottin. ?—Duo (un) de Serpents, Vulcain. (la Revanche de)
Cottrau. G.—Griselda, Lear, (Le roi) Mouche (La) blanche, Princesse (La) Georges, Sentinelle (Une) perdue. (5.)
Coupin. ?—Perle (La) de Brinborio.
Courcelle. F.—Nino, Venere placata.
"Cousin Jacques"—(See, Beffroy de Reigny.)
Courcelles. C.—Promise (La) d'un autre, Tancrède de Rohan.
Cousser.—(See, Kusser.)
Cowen. F. H.—Garibaldi, Harold the Saxon, etc., Pauline, Signa, Thorgrim. (5.)
Crard.—(See, Erard.)
Cramer. F.—Hidallan.
Creich. ?—Arc. (Jeanne d')
Crémont. P.—Capitaine (Le) Belronde, Lascaris et Zelia, etc., Rosière (la) Suisse. (3.)
Creonti. ?—Ser Barnaba, etc.
Crescentini. G. (?)—Roméo et Juliette.
Cresci. ?—Don Procopio. (Il nuovo)
Crescimanno. Fiorita.—Angiola di Ghemme, Filippo, Maria Tiepolo. (3.)
Creser. W.—Naxine.
Cressonois. P.—Mac-Hulott, Nuit (Une) a Séville, Ruses (Les) de Truffaldin, Saute Marquis. (4.)
Cressonnois. J. A.—Chapelle et Bachaumont, Hymnis.
Creste. J. J. B. (?)—Fourberies (Les) de Marinette, Sultanes. (Les trois)
Crispi. P.—Marchese (Il) a forza.
Crispin. ?—Barbier (Le) de Bagdad, etc.

Cristiani. S.—Città (la) nuova.
Crivelli. D. E. M.—Fiera (La) di Salerno, etc.
Croff. G. B.—Quanti casi in un sol giorno.
Croft. W.—Courtship à la mode, Funeral, (The) Lover, (The lying) Rivals, (The twin) (4.)
Crosilles. ?—Amour d'un trombone.
Crombé. A.—Fée (La) du Lac.
Crook. J.—Barmaid, (The new) Ghost, (The transferred) Dragoons, (The King's) Quits. (4.)
Cross. B.—Princess Snowflake.
Crouch. F. N.—Fifth (The) of November, Sir Roger de Coverley.
Croze. J. B.—Louise de Charolais, Moabite. (La)
Cruger. R.—Africa.
Crusell. H. B.—Lilla (Den) slafinnen.
Cuevas. ?—Marqués (El) de Talamanca.
Cui. C. A.—Angelo, Flibustier, (Die) Gefangene (Der) im Kaukasus, (?) Mandarin, (Der chinesische) Mlle. Fifi, Ratcliff, (William) Sarazin, Sohn (Der) des Mandarins, (?) (8.)
Cunius. ?—Télémaque. (Le jeune)
Cuoghi. L.—Don Pirlone.
Curci. F.—Roesli (Das) von Saentis, Stella (La) d'Oriente.
Curci. (Curcio?) G.—Baccelliere, (Il) Ciabattino (Il) medico, Disfatta de' Macedoni, Don Desiderio, Gonzalvo di Cordova Matrimonii (I) per inganno, Matrimonio (Il) conchiuso per la bugia, Medico (Il) e la morte, Millantatore, Proscritto, (Il) Sarto (Il) ed i tabarri, Scaltra in amore, Solimanno, Tabarri. (I dodici) (14.)
Curci. R.—Delitto d'amore.
Curcio. (Curci?) G. M.—Nitteti, (La) Nozze (Le) a dispette, Scipione, (Il trionfo di) Zulema. (4.)
Curcio. (Curci?) V.—Amazilda, Convulzione, (La) Ladri (I) di spirito, Schiocchi (i) presuntuosi. (4.)
Curmi. ?—Clodia.
Curran. G. A.—Daughter. (The Fisher's)
Cursch-Buehren. F. T.—Rosel (Das) von Schwarzwald, Schmiede (Die) im Walde, Studentenstreich, (Ein) Tag (Ein) im Pensionat, Wilddiebe. (Die) (5.)
Curschmann. K. F.—Abdul und Errinieh, etc.
Curti. C.—Cuarta Plana.
Curti. E.—Fedor, Triste amore!
Curti. F.—Erloest, Gletscherjungfrau. (Die) Hans Waldmann, Hertha, Lili-Tsee, Reinhardt von Ufenau, Roesli (Das) von Saentis, Schneefried. (8.)
Cusinati. F.—Medora, Tradita. (La)
Cutrera. P.—Rea (La) Sylia, Solitario (Il) di Unterlach.
Cuyás. V.—Fattucchiera. (La)
Cuzent. P.—Habit (l') de noces.
Cuzzo. ?—Alhambra. (L')
Czaszar. F. G.—Kunok, (A) Morsinay Erszebet.
Czerwinski. M.—Slowirek.
Czerdahelji. ?—Castle, (The) of fairies.
Czibulka. A.—Bajazzo, (Der) Gil Blas von Santillana, Gluecksritter, (Der) Hannibal, (Der Herr) Herr (Der) von Veneria, Jagdjunker, (Der) Pfingsten in Florenz, Shelm. (Der) (?) (8.)
Czobor. C.—Carén, Leutnant (Der) des Hajduken.

Dachauer. L.—Faust.
"D'Acosta" P.—Godefroy de Bouillon, Reine (La) des Fées.
D'Aguillor, (Marquis)—Richelieu. (Les derniers armes de)
Dahlwitz. G.—Galileo Gallilei.
Dailly. ?—Cynisca.
Dalayrac. N.—Actrice (L') chez elle, Adèle et Dorsan, Adolphe et Clara,

Agnès et Oliver, Alexis, etc., Amant (L') statue, Ambroise, etc., Antichambre, (L') Boucle (la) de Cheveux, Brigands, (Les) Camille, etc., Cange, etc., Catinat, Château (Le) de Monténéro, Chêne (La) patriotique, Chevalier (le) à la mode, Corsaire, (Le) Deux Mots, Dot, (La) Eclipse (l') totale, Elise-Hortense, Famille (la) Americaine. Fanchette, etc., Femme, (La pauvre) Gulistan, etc., Gulnare, Koulouf, etc., Leçon, etc., (La) Léhémann, Lina, Maison à vendre, Maison (La) isolée, Mariage, (Une heure de) Marianne, Matelot, (le Petit) Matinée (une) de Catinat, Mombreuil et Merville, Nina, etc., Pavillion (Le) du Calife, etc., Philippe et Georgette, Picaros et Diego, Poète (Le) et le musicien, Primerose, Prise (La) de Toulon, etc., Prude, (La jeune) Raoul, sire de Créqui, Renaud d'Ast, Robinson, (Le nouveau) Rocher (Le) de Leucade, Roméo et Juliette, Rousseau. J. J., (etc.) Sargines, etc., Savoyards ,(Les Deux Petits) Sérénades, (Les deux) Soirée (La) orageuse, Souper, (le Petit) Tuteurs, (Les Deux) Urgande et Merlin, Vert-Vert. (59.)

d'Albert.—(See: **Albert d'**)

Dal Besio. (?) ?—Astuzie (Le) di Margritin, Casino (Il) contrastrato, Conti, (I quattro) Coscritti, (I) Progetta (Il) di Melodramma. (5.)

"Dalindo" (S?) L.—Cavaliere (Il) alla moda, Chi e causa del suo mal, Solimanno II, Simiglianza, (La) (4.)

Dall'Argine. C.—Amina, Barbiere (Il) di Siviglia, Chiarina, Diavolo (Il) zoppo, Isola (L') degli orsi, Orsi, (i Due) Stella (La) di Granata. (7.)

Dall'Argine. L.—Dall'ago al milione, Loronese. (La)

Dalla-Baratta. G.—Avventura (L') d'un poeta, Bianca Capello, Cuoco (Il) di Parigi. (3.)

Dall'olio. C.—Atal-Kar, Don Riego, Ettore Fieramosca, Figlio (Il) della selva. (4.)

Dall'orefice. G.—Romilda de'Bardi, Segreto (Il) della Duchessa.

Dall'orologio. F.—Nita.

Dalvimare. M. P.—Mariage (le) par imprudence.

Dam. H. G.—Fischermaedchen, (Das) Geisterring, (Der) Rienzi. (Cola) Waaren. (Die englischen) (4.)

Damare. E.—Nez (un) entre deux cotellettes.

Damcke. B.—Kaetchen (Das) von Heilbronn.

Damrosch. W.—Letter. (The scarlet)

Damse. J.—Annette, Klarinecik magnetyczny, Kluska, Kontrabandzista, Milchschwester. (Die) Nocleg v. Zamin, Przkas, Spis wojsk. (8.)

Danau. N.—Linaris.

Danieli. S.—Janfré Rudel.

Daniels. Mabel W.—Complication. (A Copper)

Danks. H. P.—Pauline, etc.

Danna. E.—Don Giovanni d'Alcazar.

Dannaker. W.—Silvio di Lara.

Dannstroem. I.—Doktor Tartaglia, Iduna.

Da Venezia. F.—Domino (Il) azzuro.

Danzi. F.—Abbé Lataignant, Azakia, Berggeist, (Der) Camilla und Eugen, Elbondonkani, Gartenschluessel, (Der) Iphigénie in Aulis, Kleopatra, Kuss, (Der) Malvina, Mitternachtsstunde, (Die) Quasimann, (Der) Sylphe, (Die) Triumph (Die) der Treue, Turandot. (14.)

Darcier. J.—Ah! le divorce, Doublons (les) de ma ceinture, Pornig le hibou, Principes, (Les bons) Roi (le) de la Gaudriole, (?) (5.)

Darcis. F. J.—Bal (le) masqué, Peur. (La fausse)

Dard. A.—Charmeuse. (la)

Dargomyzhskii. A. S.—Esmeralda, Hôte (l') de Pierre, Kamennyï gôst Rusalka, etc. (4.)

Darien. J.—Peur (la) de Gendarme.

Darley. Mrs.—Nina.

Darley. F. S. T.—Don Fortunio.

Darling. W. H.—Bachelors, (The twelve jolly) Big Pony, etc., Viking. (The) (3.)

Darondeau. B.—Soldat (Le) par amour.

Darondeau. H.—Adelaïde de Bavière, Adèle et Fulbert, Chatte (La) merveilleuse, Malvina, etc., Philippe d'Alsace, Surveillance (La) en défaut. (6.)
Daspuros. ?—Martyrs. (Les)
Dassonville. ?—Bandit (Le) par amour.
Dauphin. L.—Loups-garoux, (Les Deux) Marriage (un) en Chine.
Daussoigne-Méhul. J.—Ariane à Naxos, Aspasie et Périclès, Guiscard, (Robert) Inquisiteur, (Le faux) Nuits, (Les Deux) Salem, (Les deux) (6.)
Dautresme. A. L.—Cardillac, Sous les charmilles.
Dauvergne. A. (L.)—Amours (Les) de Tempé, Callirhoé, Canente, Énée et Lavinie, Fêtes (Les) d'Euterpe,, Hercule mourant, Orphée, (La mort d') Persée, Prix (Le) de la valeur, Pyrrhus et Polyxène, Sémiramis, Tour (La) enchantée, Troqueurs, (les) Venitienne, (La) (14.)
Davander. ?—Julie.
Davaux. J. B.—Cécilia, Théodore.
Da Venezia. F.—Domino Azzuro.
D'Averera. A.—Ajace.
David. Ad. I.—Diane de Spaar.
David. Fel. C.—Fermier (Le bon) de Fraconville, Herculanum, Lalla-Roukh, Perle (La) du Brésil, Saphir. (le) (5.)
David. Ferdinand—Hans Wacht.
David. S.—Bien (Le) d'autrui, Caprice (Un) de Nanon, (Ninon?) Chevaliers (Les) du poignard, Fée (La) des Bruyères, Mademoiselle Sylvia, Peau (La) de l'Ours, Soboski, Tiridate, Triomphe (Le) de la paix, Tu l'as voulu. (10.)
Davidow. W. A.—Glocke. (Die versunkene) (?)
Davidson. (Jnr.) A. T.—Counterfeiters. (The)
Davies. J.—Kosaken. (Die) (?)
Davis. J. D.—Zaporgues. (The)
Davy. J.—Caffres, (The) Harlequin's Magnet, Hut, (The Fisherman's) Maid, (The Miller's) Mask, (The brazen) Perouse, (The) Rob-Roy, (Macgregor) (Two settings.) Spanish Dollars, Thirty Thousand, What a blunder, Woman's will, a Riddle. (11.)
Dawydow. S. I.—Russalka.
De Angelis. A.—Tempesta. (La)
De Angelis. T.—Vigilia di Nozze.
De Barbieri. Carmelo—Elda.
Debefve. J.—Nini Tauretti.
Debillemont. J. J.—Astaroth, As-tu déjeûné, Jacquot ?, Bandolero, (Le) Bocchoris, Bontemps, (Roger) Candaule. (La revanche de) C'etait moi, Coup (Le 13e) de minuit, Duc (le Grand) de Matapa, Esclaves (Les) d'Athys, Feu mon Oncle, Florinde, (La) Invalides (les) du travail, (?) Joujou, (Le) Mousseleine-club, Nabuco, Napoleon devant le peuple, Pantalon (Le) de Casimir, Premier (Un) Avril, Renégat, (Le) Sultanes, (Les trois) Vipérne. (la) (22.)
Deblois. C. V.—Deux Rubans.
Deboeck. A.—Kerlenbloed.
Debussy. A.—Enfant (L') Prodigue.
Debussy. C. A.—Pélléas et Mélisande.
Decker. K.—Isolde.
Decker-Schenck. J.—Chadschi Murat, Phryne. (?)
Decroze. ?—Bar-ba-bouc.
Dédé. E.—Anthropophage, Chik-kan-fo, Étourderies (les) de Poulignan, Étudiants (Les) Bordelais. Il faut passer le pont, Voisin (Le) de Therèse. (6.)
Dedieu. ?—Midas au Parnasse.
De Ferrari. S. A.—Cadetto (il) de Guascogna, Don Carlos, Matrimonio (Il) per concorso, Menestrello, (Il) Pipelè. (5.)
Deffel. C.—Christmas Eve, Corsair. (The)
Deffès. P. L.—Anneau (l') d'Argent, Boite (la) à surprise, Bonhomme (Petit) vit encore, Bourguinnes, (Bourguignonnes?) (les) Broskovano, Café (la) du roi, Clef (la) des champs, Comédie (La) en voyage,

Croqueuses (les) de pommes, Jessica, Noces (Les) de Fernande, Passé minuit, Trompette (Le) de Chamboran, Valse et Minuet, Violons (les petits) du roi. (15.)

Degola. A. L.—Medico (Il) per forza.

Degola. G.—Adelina, Donna (La) capricciosa, Duello (il) alla pistola, Papirio sindaco. (4.)

Déjazet. E.—Ah! des Bêtises, Argent (l') et l'Amour, Arlequin et Colombine, Baisers (Les sept) de Buckingham, Double-deux, Enfant (L') de 36 mères, Fanchette, Mariage (un) en l'air, Monsieur de Belle-Isle, Nuit (la) de la Mi-Carême, Polichinelle, Rhum et eau en Juliet, Rosière (la) de quarante ans, Tentations (La) d'Antoine. (14.)

Dejazet. Hermine—Diable (Le) rose.

de Koven. R.—Algerian, (The) Begum, (The) Doll, (The Paris) Don Quixote, Dragoons, (The Three) Duchess, (The little) Fencing Master, (The) Foxy Quiller, Happyland, Highwayman, (The) Knickerbockers, (The) Lily, (The Jersey) Maid Marian, Mandarin, (The) Papa's Wife, Red Feather, Rob- Roy, Robin Hood, Tzigane. (The) (19.)

Delacroix. ?—Chevaux (Les) légers.

Delahaye. (Jnr.) L.—Pepita.

De Lajarte.—(See, **Lajarte.**)

Delamotte. ?—Vénus (Les amours de) et Adonis.

Delange. H. F.—Nicette, ou, l'école de la vertu.

Delannoy. L.—Siège (Le) de Lille.

Delaunay. R.—Poisson d'Avril.

De Lara. I.—(See, **Lara. I.**)

Delavault. E.—Chevalier (Le) noir, Oncle (L') Traub, Sapho. (3.)

Del Corona. L.—Carmela, Zaira.

Deldevez. E. M. E.—Samson, Velléda.

Delehelle. J. A. C.—Don Spavento, Ile (l') d'amour, Monsieur Polichinelle. (3.)

Del Fante. A.—Ripiego (il) deluso, Sisara. (La morte di)

Delfico. M. de F.—Carciere (Il) di 1793, Consiglio (Il) di Reclutaz, Fiera, (La) Maestro (Il) Bombardone, Marito (Il) d'un ora, Parafulmine, Parigi dopo la guerra, Ritorno (Il) a Parigi. (8.)

Del Frate. R.—Tempesta. (La)

Del Gaudio. A.—(See, **Gaudio. A.**)

Delibes. C. P. L.—Boeuf (le) Apis, Cour (La) du roi Pétaud, Deux sous de charbon, Deux Vielles gardes, Eaux (les) d'Ems, Écossais (L') de Chatou, Jardinier (le) et son Seigneur, Jean de Nivelle, Kassya, Lakmé, Maître Griffard, Mon ami Pierrot, Monsieur de Bonne-Étoile, Musiciens (les) de l'orchestre, Omelette (l') a la Follembuche, Orphée, (La mort d') Roi (Le) des Montagnes, (?) Roi (Le) l'a dit, Roi (Le) s'amuse, Serpent (le) à plumes, Six demoiselles à marier, Tradition. (La) (22.)

Delilliers. F.—Madre. (Una)

Delioux. C. de Savignac.—Yvonne et Loic.

Delitala. ?—Partita (Una) a scacchi.

Delius. F.—Koanga, Paris, Romeo und Juliet im Dorfe.

Dell'acqua. Eva—Bachette (?) (La), Fiançailles (les) de Pasquin, Ruse (Une) de Pierette, Tambour battant. (4.)

Della Maria. P. A. D.—Château, (Le vieux) Chi voul non puo le, Duègne, (La fausse) Jacquot, Maestro (Il) di capella, Maison (Le) du Marais, Matrimonio (Il) per scommessa, Oncle (L') valet, Opéra comique, Prisonnier. (Le) (10.)

Della Noce. U.—Franz Moors Ende, Ordinanza, Tristi Nozze. (3.)

Della Valle. P.—Mariot (Il) alla moda.

Della Viola. A.—Aretusa, Orbacche, (L') Pazzi (I) amanti, Sacrifizio, (Il) Sfortunato. (Lo) (5.)

Dellain. C. H.—Fête (La) du Moulin.

Delle Grazie. Mlle. G.—Passaporto. (Il)

Delle Piane. ?—Don Alfonso.

Deller. F. J.—Contadina (La) nella corte, Contesa (La) per amore, Eigensinn und Laune der Liebe, Maestro (Il) di capella. (4.)

Dellinger. R.—Chansonette, (Die) Don Cesar, Fraeulein (Die) von St Cyr. Jadwiga, Kapitaen Fracassa, Lorraine. (6.)
Delsau. J.—De Duivenmelker.
De Loise. ?—Agnès de Chatillon.
Del Negro. ?—Basoche. (A)
Delusse. (?) C.—Amant (L') statue.
Del Prete. F.—Irène. (Il ratto d')
Del Re. F.—Manfredo di Svezia.
Delvalle. de Paz. E. S.—Oriana.
Delvedez. E. M. E.—Vendetta. (La)
Demacchi. L.—Sposa (La) velata.
Demarquette. F.—Brioches (les) du Doge, Dagobert, etc., Gabriella di Vergy, Troubadour (le) jonquille. (4.)
Demeresseman. J. A. E.—Princesse (La) Kaïka.
Demlinski. B.—Cyganka.
Demmler. J. M.—Deukalion und Pyrrha.
De Mol. P.—Quentin Metsys.
De Moll. (Demoll?) F. M.—Chanteur (Le) de Médine.
Deneef. L.—Minnekozen.
Denefve. J.—Echevin (L') Brassart, Kettly, etc., Marie de Brabant. (3.)
Denina. ?—Roberto di Normandia.
Denison. A. W.—Prince Punjab, Queen Philippine.
Dennée. C.—Barber, (The Royal) Belle (The) of Newport, Defender, (The) Girl, (The Chorus) Merry-go-round, Little Red Riding Hood, Spark. (The electric) (7.)
Dente. ?—Morocco. (In)
Denza. L.—Wallenstein.
Denzi. A.—Praga nascenti, etc.
Deola. L.—Annina.
Deparis. E.—Remplaçant. (Le)
Deperis. ?—Pesce (Un) d'Aprile.
Depuis. (Depuys ?) L.—Liebe (Die) in Sommer, Jean Michel.
Deransart. ?—Malbrough, Nid (le) des amours.
Derckum. F.—Alda, Prinz und Maurer.
Dèré. ?—Au seul des Arènes. (?)
Dermineur. ?—Marguerite.
De Ruo. ?—Dottor (Il) Curzio.
Desanlis. (?) ?—Antigone.
Désaugiers. M. A.—Amant (L') travesti, Bastille, (Le) Belisario, Erixène, Florine, Jeanette et Lucas, Jumeaux (Les deux) de Bergame. Oedipe, (Le petit) Rendez-vous, (Le) Sylphes, (les Deux) Veuve. (La jeune) (11.)
Desbordes. ?—Nonne (La) de Lindenberg.
Desbroseaux. ?—Souris. (La)
Desbrosses. R.—Bal (Le) impromptu, Cousines, (Les Deux) Seigneur. (Le bon) (3.)
Des Communes. J.—Het dorp in't gebergte, Het melkmeisje van Bercy.
Desczynski. J.—Donchi pizy gosciúcu.
Desfontaines. ?—Partie (Une) de chasse.
Desgranges. ?—Sorcier. (Le vieux)
Deshayes. P. D.—Adèle et Didier, Auteur (L') à la mode, Bella, etc., Berthe et Pépin, Don Carlos, Fin (la) du jour, Henri de Bavière, Mariage (Le) patriotique, Mélite, etc., Orphée, (Le petit) Paysan (Le) à prétention, Serment, (La Faux) Zélia, etc.. (13.)
Desjoyeaux. N.—Gyptis, Renaud d'Arles.
Deslandres. A. E. M.—Baiser, (Le) Chevalier (le) Bijou, Dimanche et Lundi, Fridolin. (4.)
Desmarets. H.—Circé, Didon, Iphigénie en Tauride, Momus, (Les amours de) Renaud d'Ast, Théagène et Chariclee, Venus et Adonis. (8.)
Desmazures. L. (?)—Fêtes (Les) de Grenades.
Desormery. L. B.—Euthyme et Lyris, Fête (La) du Village, Hylas et Eglé, Montagnards, (Les) Myrtil et Licoris. (5.)
Desormes. L. C.—Connaissance, (Une mauvaise) Deux Beautés d'autrefois,

Diamants (les) de Florinette, Lune (une) de miel Normande, Maître Luc, Ménu (le) de Georgette, Moulin (Le) des Roses, Pas si bête, Prunelle et Piffard, Rêve (le) d'Yvonette. (10.)

Despréaux. G. R.—Dame (la) d'honneur, Souper (le) du Mari.

"Desroches. (Mme. la Barone Legoux) **G."**—Renaud, Joel.

Desroseaux. ?—La Souris.

Dessauer. J.—Besuch (Ein) in St. Cyr, Domingo, Lidwina, Paquita. (4.)

Dessy. B.—Antiquario, (L') Cuore (un) di Marmo, Don Martino d'Arragona, Suor Teresa. (4.)

Destouches. A. C.—Amadis de Grèce, Callirhoé, Issé, Marthésie, Omphale, Sémiramis, Stratagèmes (les) de l'amour, Télémaque (et Calypso) (8.)

Destouches. F. S.—Missverstaendniss, (Das) Teufel (Der) und der Schneider, Thomasnacht, (Die) Wallenstein's Lager. (4.)

Destournelles. ?—Procès. (le)

Destribaud. P.—Sylvio-Sylvia, Vénus au moulin d'Ampiphros.

Desvignes. V. F.—Belle (La) au bois dormant, Lequel des trois?

Deval. H.—Clans, (The rival) Lillian, Réuber. (Die) (3.)

De vasini. (?) G.—Bianca di Belmonte, Ciarlatani (I) in Spagna, Casino (Il) di campagna, Guerra di fate, Sorelle. (Le due) (5.)

Devienne. F.—Agnès et Félix, etc., Comédiens (Les) Ambulants, Encore des Savoyards, Enlèvements (les) des Sabines, Fuss, (Die holzerne) (?) Mariage Clandestin, etc., (Le) Précieuses (les) ridicules, Quiproquos (Les) espagnols, Rose et Aurélie, Valet (Le) de deux maîtres, Visitandines, (Les) Volécour, etc. (12.)

Devisme du Valga. A. P. J.—Eugénie et Linval, Récompense. (La double)

Devismes. (?) Mme. J. H. M.—Praxitèle, etc.

Dewint. ?—Sentinelle. (La)

De Witt. J. A.—Banquet, (The Royal) Our American Minister.

Dezède. Florine—Lucette et Lucas.

Dezède. N. (Dezaides?)—Alcindor, Alexis et Justine, A trompeur, etc., Blaise et Babet, Cécile, Erreur (l') d'un moment, Fatmé, Ferdinand, Fermiers, (les trois) Fête (La) de la cinquantaine, Julie, Noces (les trois) Pages, (Les deux) Paulin et Clairette, etc., Peronne sauvée, Porteur (Le)de chaises, Stratagème (le)découvert, Zulima. (?) (18.) (18.)

D'Hack. A.—Coqelicot, (le) Idylle. (L')

Dhavernas. O.—Ordre du Roi

Diabelli. A.—Adam in der Klemme, Kurgaeste (Die) am Sauerbrunnen.

Diache. E.—Deucalion et Pyrrha, Saute (La) de Leucade.

Diamanti. (Diamonti?) **P.**—Distruzzione (La) di Masnadieri, Turca (La) fedèle.

Diana. A.—Carmela.

Dias da Costa.—As Maravillas, etc.

Diaz de la Peña. E. E.—Benvenuto Cellini, Candaule, (Le roi) Coupe (La) du roi de Thulé. (3.)

Dibbern. K.—Adjah, Attila, Bulgare, (Der) Erik Jensen, Kapitaen Sander, Liebesdiplomat, (Der) Mosjö Uebermut. (7.)

Dibdin. C.—All's not gold that glitters, Amphitryon, Annetta and Lubin, Artifice, (The Shepherd's) Blackamoor, (The) Britons, strike home! Broken Gold, Captive, (The) Chelsea (The) Pensioners, Christmas (A) Tale, Clump and Cudden, Cobbler, (The) Commodore Pennant, Damon and Phillida, Datchet Mead, Deserter, (The) Doctor, (The mad) Effusion, (A loyal) Election, (The general) England against Italy, Fortune (The) Hunter, Frisk, (The) Frolic, (The) Graces, (The) Great News, Grenadier, (The) Harlequin Freemason, Harlequin, the Phantom of a day, Harvest-Home, (The) Heads and Tails, Hewett, (Hannah) Institution (The) of the garter, Islanders, (The) Jupiter and Alcmena, King and Queen, Ladle, (The) Lancashire (The) Witches, Land (The) of simplicity, Liberty-Hall, Lionel and Clarissa, Love in the city, Maid (The) the Mistress, Mandarina, etc., Match (A) for a Widow, Matron, (The Ephesian) Metamorphoses, (The) Milk-maid, (The) Mischance, (The) Misers, (The two) Most votes, New

Year's Gifts, None so blind, etc., Oddities, Odds, (The Long) Padlock, (The) Palace (The) of mirth, Pandora, Parnassus, etc., Passions, (The) Plymouth in an uproar, Quaker, (The) Quizzes, (The) Razor-Grinder, (The) Regions (The) of accomplishment, Rent Day, Revels, (The pigmy) Rose and Colin, Saloon, (The) School (A) for Fathers, She is mad for a husband, Shepherdess, (The) of the Alps, Sphinx, (The) Statue, (The) Tar, (The benevolent) Theatricals, (Private) Tour (A) to the Land's End, Trip (A) to Portsmouth, Valentine's Day, Virgin (The) unmasked, Volunteers, (The Professional) Vulcan! (Poor) Wags, (The) Waterman, etc., (The) Wedding-Ring, (The) Whim (The) of the moment, Widow (The) of Abington, Wilkins, (Tom) Will of the Wisp, Wives (The) revenged, Woman (The old) of eighty, Yo Yea,etc. (91.)

Dick. C. G. Cotsford—Back from India, Baroness, (The) Doctor D. (3.)

Dickson. Francis—Clarissa.

Diehl. L.—Dress-rehearsal. (The)

Diet. E. M.—Cousin (Le) placide, Fleur (La) de Vertu, Gentil Crampton, Iris, (Le revanche d') Madame la Présidente, Madame Potipher, Stratonice, Watteau. (8.)

Dieter. (Dietter?) **C. L.**—Belmonte und Costanze, Dorfdeputirten, (Die) Elisinde, Freischiessen, (Das) Gluecklich zusammengelogen, Irrwisch, (Der) Mars, etc., (Der Gott) Orpheus der zweite, Rotkaeppchen, Schulze (Der) im Dorfe, Teufels (Des) Lustschloss. (11.)

Dietrich. A.—Amours (Les) de My Lord.

Dietrich. A. H.—Robin Hood, Sonntagskind, (Das) Tintoret. (Le) (3.)

Dietrich. C.—Charles d'Anjou.

Dietsch. P. L. P.—Vaisseau (Le) fantôme?

Dieze.—(See, **Bysse.**)

Dikran-Tschuhadian. E.—Shérif Agha, Zemiach.

Dimmler. A. (Dimler?)—Guckkasten, (Der) Schatzgraeber, (Der) Zobeljaeger. (Der) (3.)

Dineke. ?—Madame Sans-Gêne.

Dini. P.—Figliuola. (La buona)

Dionesi. R.—D'Artagnan.

Dionigi. (Dioniga?) **?**—Cercatori (I) d'oro.

Disconzi. A.—Nella.

Disson.—Magie (La) inutile.

Dittersdorf. K. Ditters von—Amore disprezzato, Amore in Musica, Auguste et Theodor, Betrug durch Aberglauben, Contadine (La) fedele, Democrito corretto, Democrit, (Der neue) Doktor und Apotheker, Don Chisciotto, Don Coribaldi, Durchmarsch, (Der) Gespenst, (Das) Guelfen, (Die) Gutsherr, (Der) Herbstag, (Der schoene) Hieronymus Knicker, Hokus-pokus, Liebe (Die) im Narrenhause, Maedchenmarkt, (Der) Mars, etc., (Der Gott) Orpheus der zweite, Rotkaepchen, Schah (Der) von Schiras, Schiffspatron, etc., (Der) Sposo (Lo) burlato, Terno (Il) secco, Ugolino, Viaggiatore (Il) americano, Weiber (Die lustigen) von Windsor. (29.)

Dittmer. M.—Galeerensclaven, (Die beiden) Louis de Bavière.

Dobrzinsky. I. F.—Flibustier, (Die) Monbar.

Doche. A. P. J.—Alix, Extase, (L') Habit (L') ne fait pas le moine, Veuf (le) du Malabar. (4.)

Doche. J. D.—Derville, (Les trois) Point de bruit, etc., Sentinelles, (Les Deux) (3.)

Dodd. A. S.—Iole.

Doebber. J.—Dolzetta, Grille, (Die) Rose (Die) von Genzano, Rosen, (Die drei) Schmied (Der) von Gretna-Green, Strassensaengerin, (Die) Zauberling. (Der) (7.)

Doehler. T.—Tancreda.

Doerstling. ?—Eva Hlyna.

Doerstling. G. R.—Graf (Der) von Gleichen, Liebesring. (Der)

Dokovics. ?—Zerstoerung (?) (Die) von Worms.

Dolloglio. D. (?)—Russia (La) afflita, etc.

Domenico. G.—Lisa pontegliosa, Schiavo (Lo) p'ammore, Stravestimienti, etc. (I) (3.)
Dominguez de Gironella. E.—Dama (La) del Castello, Vedovella. (la)
Dominiceti. C.—Ciarlatani (Il), etc., Due moglie in una, Ereditaria, (L') Lago (Il) delle fate, Maschera, (la) Morovico, Usi (I belli) di Città. (7.)
Domnik. F.—Ramoneurs. (Les) (?)
Donadio. G.—Elisa, etc., Marinario (il) de Megellina.
Donaudy. S.—Koerner, (Theodor) Tronda. (La)
"Donizetti. A." (Cummei. A.)—Dopo l'Ave Maria, Nama.
Donizetti. G.—Adelasia, Adelia, Aio (l') nell'imbarazzo, Alahor in Granata, Alfonso duca di ferrara, Alfredo il Grande, Aristea, Belisario, Betly, Bolena, (Anna) Borgomastro (il) di Saardam, Campanello (il) di Notte, Castello (Il) degli Invalidi, Castello (Il) di Kenilworth, Chiara e Serafina, Chi dura vince, Convenienze e inconvenienze, etc., Cornaro, (Catarina) Diluvio (il) universale, Don Pasquale, Don Sébastien, Duca (Il) d'alba, Elisa del Fosco, Elisire d'amore, Elvida, Emelia di Liverpool, Enrico Conte di Borgogna, Esiliati (Gli) in Siberia, Esule (l') di Roma, Falegname (il) di Livonia, Faliero, (Marino) Favorite, (La) Fausta, Fille (La) du Régiment, Follia, (una) Fortunato (Il) inganno, Francesca di Foix, Furioso (Il) nell'isola, etc., Gemma di Vergy, Gianni di Calais, Gianni di Parigi, Giovanna I di Napoli, Giovedi (Il) grasso, Inganno, (Il fortunato) Isnelda di Lambertazzi, Lettera (La) anonima, Linda di Chamounix, Lucia di Lammermoor, Lucrezia Borgia, Maria di Rohan, Maria de Rudenz, Maria Padilla, Maria Stuarda, Nozze (Le) in Villa, Olivio e Pasquale, Paria, (Il) Parisina, Pazzi (I) per progetto, Pia (La) de'Tolomei, Poliuto, Pourceaugnac, (Le nouveau) Regina (La) di Golconda, Rita, Roberto Devereux, Romanziera, (La) Rosmunda d'Inghilterra, Sancia di Castiglia, Tasso, Ugo, conte di Parigi, Zingara, Zoraide di Granata. (71.)
Donndorf. A.—Edelmann. (Der arme)
Doorly. M. E.—Equality.
Dopper. C.—Kreuz (Das Ehren) (?)
Doppler. A.—Viel Laerm um Nichts.
Doppler. A. F.—Afanasia, Erzébeth, Gróf Benjowsky, Husaren, (Die beiden) Ilka, etc., Judith, Stradella, (Alexandre) Wanda. (8.)
Doppler. K.—Grenadierlager, (Das) Vadorfi, Wadou fia. (3.)
Doppler. (Jnr.) K?—Caligula, Kalirula. (?)
Doret. G.—Armailles, (Les) Loys.
Dorisi. Lisa—Lamp, (A Japanese) Preciosita.
Dorn. A. J. P.—Blumen Race. (Der)
Dorn. H. L. E.—Abu-Kara, Artaxerxes, Banner (Das) von England, Bettlerin, (Die) Botenlaeufer (Der) von Pirna, Gewitter bei Sonnenschein, Musikanten (Die) von Aachen, Nibelungen, (die) Rolandsknappen, (Die) Schoeffe (Der) von Paris, Schwaermermaedchen, (Das) Tag (Ein) in Russland. (12.)
Dorn. J. F.—Gaertner. (Der blinde)
Dorn. O.—Afraja, Naerodal.
Doss. A.—Baudouin du Bourg, Maurice.
Dost. W.—Ullranda.
Dotzauer. J. J. F.—Graziosa.
Douay. (Douai?) **E.**—Aventure (Une) de Faublas, Mère. (La bonne)
Douay. G.—Alcades, (Les deux) Amoureux (Les) de Fanchon, Barbe (la) de Bétasson, Bureau (Un) de nourrices, Burgravi, (I) Crème (La) fouettée, Crêpes (les) de la Marquise, Dagobert, etc., Écaillière (l') Africaine, Escarmouche, (la Première) Explosion, (L') Fleur (la) du Val-Suzon, Gammes (Les) d'Oscar. Garnisaire, (Le) Hanneton, etc., (Le) Jérôme pointu, Kel-bel-boul, Merlan (Un) frit, Mariage (Le) d'autrefois, Mules (Les) de Suzette, Oh! c'Paladin!, Pays (Le) des bijoux, Phoque (le) à ventre blanc, Piége, (lel) Piége, (Le double) Pommier (le) des Amour, Tonneau (le) de Mignonne, Trésor (le) et la tante Béchu, Trio (Un) d'affamés, Tunique (la) fatale, Valets (Les) modèles, Vaunavet l'empailleur, Vert-Vert. (Le petit) (33.)

Doundorff. A.—Herr. (Der arme) (?)

Dourlen. V. C. P.—Cagliostro, etc., Dupe (La) de son art, Frère (Le) Philippe, Linnée, etc., Marini, etc., Philoclès, Plus heureux que sage, Souper, (Le petit) Vente (la) après décès. (9.)

Draeseke. F. A. B.—Bertrand de Born, Fischer und Kalif, Gudrun, Herrat, Koenig Sigurd. (5.)

Draghi. A.—Aberditi, (I pazzi) Adalberta, (L') Achille in Sciro, Achille in Tessalia, Adalberto, Adriano sul monte Casio, Albero (L') del ramo d'oro, Alceste, (L') Almonte, (L') Amor da senno, Amor (?) per virtù, Amor vittorioso, Amore in sogno, Argonauti (Gli) in viaggio, Aronisba, Arpocrate, (L') Arsace, Atalanta, Atomi d'Epicuro, Baldracca, Batto convertito di Sasso, Benchè vinto vince Amore, Berenice, (La chioma di) Chelonida, Chimera, (La) Cidippe, Clearco e Procri, (Gli amori di) Cloridea, (La) Commedia ridicola, Congiura (La) del vizio, Conquista (La) del vello d'oro, Creso, Curzio, Dei (Gli) concorrenti. Delizio Ritiro di Lucullo, Democrito, (Le rise de) Doni (I) eroici. Doriclea, Elazij, (Gli) Emblemi, (Gli) Enea in Italia, Ercole acquisitatore, Fabrizio, Fama (La) addormentata, Favorita (La) della Fortuna, Fedeltà e Generosità, Fidalba ed Arbante, Fileno innamorata di Clori, Finezze (Le) dell'amicizia, Finta (La) cecità, Flaminio, Fortuna (La) della corte, Forza (La) dell'amicizia, Forza (La) dell'amor filiale, Fuoco (Il) eterno, Galeria (La) della fortuna, Gara (La) de'genij, Care (Le) degli amanti, Gemme, (Le più ricche) Giardino (Il) della virtù, Gundelberga, Harpocrate. (L') Idea del felice governo, Ifide zelica (?), Imprese (L') dell'Achille, Industrie (Le) amorose, Intermezzo (L') di musica, Introduzione drammatica, Iphide Greca, Lanterne (La) di Diogene, Leonida in Tegea, Leucippe (festia), Lucrezia, (Turia) Madri (Le) degli dei, Maghe (Le) di Tessaglia, Marianna, Marito (Il) ama più, etc., Mascherata, (La) Merito (Il) uniform, etc., Mida, (L'avidità di) Minerva, (La nascità di) Monarchi (La) latina trionfante, Monte (Il) Casio, Muzio Scevola, Nere (Le) azione di Tempe, Ninfa (La) ritrosa, Nodo (Il) Giordiano, Nozze (Le) di Mercurio, Onore (L') trionfante, Opera (l') senza titulo, Oracolo (L') d'amore, Ore (L') postmeridiane, etc., Orfeo, (La Lira d') Ossequio della poesia, etc., (L') Ossequio (L') di Flora, Ossequio (L') vuol fuggire, etc., Palladio (Il) in Roma, Pazzi (I) abderditi, Pellegrinaggio, etc., (Il) Pelopida Tebana in Tessaglia, Penelope, (La casta) Perseo, etc., (Two settings) Pianeti (I) benigni, Piante (Le) della virtù, etc., Pietà (La) contrasta, Pimmaglione in Cipro, Piramide (Le) d'Egitto, Pirro, Pompe (Le) dell'Istro, Provare per non recitare, Ratto (Il) delle Sabine, Regina (La) de'Volsci, Ringiovenito, (Il) Riposo (Il) nei disturbi, Riscarcimento, etc., (Il) Rivalità (La) nell'ossequio, Rodogonde, Rosaura, etc., Scioccaggini, etc., (Le) Sejano, (La prosperità di Elio) Seleuco, Sere (Le) dell'Aventino, Silenzio (Il) d'Arpocrate, Smemorato, (Lo) Socrate, etc., (La pazienza di) Spartana, (La più generosa) Specchio (Lo) historico, Stratagemmi (Gli) di Bionte, Suegliata, (La) Sulpizia, Tanisio, Teatro (Il) delle passioni emane, Temistocle in Persia, Tempio (Il) di Diana, etc., Teseo, etc., (Il ritorno di) Tessalonica, (La) Timone misantropo, Tirannide, etc., (La) Tributo (Il) de'Sari, Trionfo (Il) di Carnevale, Tullio Ostillo, etc., Turia Lucrezia, Varietà, etc., in Lucio Giuno Bruto, Vaticinj (I) di Teresia Tebano, Veglia (La) di Parnasso, Vendetta (La) dell'onestà, Vulcano, (la grotta di) Zalenco. (149.)

Draghi. G. B.—Wonders (The) of the Sun, etc.

Drechsler. J. (G?)—Abenteurernacht, (Die) Berggeist, (Der) Capricciosa, Claudine von Villa Bella, Diamant (Der) des Geisterkoenigs, Feldmuehle, (Die) Fruehling Sommer, etc., Giraffe, (Die) Gisperl und Eisperl, (?) Kabale und Liebe, Lisko und Saldino, Maedchen (Das) aus der Feenwelt Maennchen, (Das gruene) Oskar und Tina, Pauline, Schauernacht (Die)im Felsenthale, Schlangenkoenigin, (Die)Sylphide, das Seefraeulein, Tausendsassa, Vergissmeinnicht, (Das) Wiener (Die) in Bagdad, Woelfin (Die) um Mitternacht, Wunderbrille, etc., (Die) Ydor, Zauberkorb, (Der) Zauberschlaf. (Der) (26.)

Dreuilh. J. J.—Point (le) d'honneur, Valaski et Ophélie, etc.
Dreyschock. A.—Florette, etc.
Drieberg. F. J.—Don Cocagno, Frau Russkachel, etc., Haeckelkraemer, (Der) Intrigo (L') della lettera, Saenger (Der) und der Schneider. (5.)
Drigo. R.—Don Pedro di Portogallo, Moglie (La) rapita.
Druschetzky. G.—Andromeda und Perseus.
Drysdale. F. L.—Spider. (The red)
Duarte. F.—Estudiantes e costueira, Lancha favorita, O. S., 12 Mulheres. (4.)
Dubarrois. ?—Lolotte et Fanfan, Parents. (Les faux)
Dubois. A.—Maître (Le) d'école villageois.
Dubois. C. F. T.—Aben-Hamet, Circé, Fiancée d'Abydos, Fritjof, Guzla (La) de l'Émir, Pain (Le) bis, Proserpine, (L'Enlèvement de) Xavière. (8.)
Dubois. L.—Mystère, (Un) Sganarelle, (La revanche de) Son Excellence, etc. (3.)
Dubost. L. A.—Amour (L') et les allumettes, Ta-da-da.
Duboullai. ?—Plaideurs. (Les)
Dubuat. ?—Apparence. (la fausse)
Ducassi. M.—Gabriela di Vergy.
Duchaliot. ?—Notte (un) di terrore.
Duernberger. J. N.—Braut. (Die goldene)
Duetsch. O.—Im Dorf, Kroatin, (Die) Schuhe. (Die engen) (3.)
Duetschke. H.—Alkade (Der) von Burgos, Trinitatsnacht. (Die)
Duffan. P.—Asteria (L') della Posta.
Dufort. C.—Mari (Le) de la fauvette.
Dufrêsne. A.—En revenant de Pontoise, Hôtel (l') de la Poste, Maître Baton, Valets (les) de Gascoigne. (4.)
Dugazon. G.—Chevalier (Le) d'industrie, Marguerite de Waldemar, (?) Noce (La) éccossaise. (3.)
Duggan. J. F.—Alfred, Brides (The) of Venice, Leonie, Nain (le) noir, Pierre. (5.)
Duhot. (Duhat?) C.—David.
Dukas. P.—Ariane et Barbe Bleue.
Dulcken. F. Q.—Wieslav.
Dullo. G.—Eben-Ari, Enoch-Arden, Gouverneur (Hauptmann?) (Der) von Stralsund. (?) Harald, etc., Posten. (Der vierjahrische) (5.)
Dumack. L.—Herr (Der) Lucifer. (?)
Dumon. ?—Zannekin.
Ducan. W. E.—Perseus.
Duni. A.—Amor Mascherata.
Duni. E. R.—Adriano in Siria, Alessandro nelle Indie, Artaserse, Bajazette, Catone in Utica, Cecchina, (La) Chasseurs, etc., (les deux) Chercheuse (la) d'esprit, Ciro, Clochette, (La) Demetrio, Demofoonte, Didone abbandonata, Docteur (Le) Sangrado, École (L') de la jeunesse, etc., Espièglerie, (L'heureuse) Fée (La) Urgèle, Fête (La) du Chateau, Figlia (La buona) maritata, Fille. (La bonne) These two may be identical.) Fille (La) mal gardée, Fischermaedchen, (Das) Ile (l') des Fous, Ipermestra, Maître (Le) en droit, Mazet, Milicien, (le) Moissoneurs, (les)Nerone, Nina et Lindor, etc., Ninette à la cour, etc., Olimpiade, (l') Peintre (Le) amoureux de son modèle, Procès, (Le) Rendez-Vous, (le) Retour (le) au village, Sabots, (les) Thémire, Tordinona, Veuve (la) indécise. (41.)
Duniecki. S.—Bergmaennchen, (Das) Lucifer, Odaliska, Pagen (Die) der Koenigin Marie, Pokusa, Teufel (Der) ist los. (6.)
Duplessis. L. A.—Amour (l') enchaîné par Diane, Don Carlos, etc.
Duplessis. (Le Jeune)—Fêtes (Les) nouvelles.
Dupont. G.—Cabrera, (La) Coupe (La) enchantée.
Dupont. J.— Goude (De) sleutel, etc., Ile (l') d'or, Ribeiro Pinto. (3.)
Dupont. J. F.—Bianca Siffredi.
Dupouy. ?—Chant (Le) du cygne.
Duprat. H.—Pétrarque.

Duprato. J. L. A.—Baron de Groshaminet, (Le) Cerisier, (le) Chanteur (le florentin) Déesse (la) et le Berger, Fiancée (La) de Corinthe, Gazouillette, Marie-Stuart, etc., M'sieu Landry, Pâquerette, Sacripant, Salvator Rosa, Tour (La) de chien vert, Trouvatelles, (les) (13.)

Duprez. G. L.—Abîme (L') de la Maladetta, Amélina, Arc, (Jeanne d') Cabane (La) du Pêcheur, Jélyotte, etc., Lettre (La) au bon Dien, Pazzia (la) della regina, Tariotti. (8.)

Dupuis. (Albinez?) A.—Ducasse, Idylle, (L') Jean (Hans?) Michel, Martille, (4.)

Dupuis. S.—Cour d'Ognon, Moïna.

Dupuy. J. B. E. L. C.—Balder, Bjorn Jarnsida, Félicie, Folie, (Une) Ungdom og Galskap. (5.)

Duran. J.—Antigono, Temistocle.

Durand. E.—Elisire du docteur Cornelius.

Durand. M. A.—Astronome (L') du Pont-neuf.

Duret. M.—Leçon (la) d'une jeune femme.

D'Urfey. T.—Kingdom (The) of the Birds.

Durette. F. C. A.—Violon (Le) de Crémone.

Dussek. F. J.—Armida al campo, Caffetiera (La) di Spirito, Ferita (La) mortale, Feudataria, (La) (Two settings.) Impostore, (L') Incantesimo (L') senza magia, Matrimonio e divorzio, etc., Ombra, etc., (L') Roma salvata, Successo, (Il fortunato) Trombetta, (Il) Voglia di dote, etc. (13.)

Dussek. J. L.—Captive (The) of Spilberg.

Dutacq. A.—Battez Philidor! Lycistrata.

Dutarte. J. B.—Amour (L') mutuelle, Divertissement (Le) de la paix.

Dutilleu. P.—Accidenti (Gli) della villa, Nannerini e Pandolfo, etc., Nemico delle donne, Superba (La) corretta, Trionfo (Il) d'Amore. (5.)

Duval. Mlle.—Génies. (Les)

Duvernoy. V. A.—Hellé, Kleopatra, Sardanapale. (3.)

Duveyrier. (Baron)—(See: "Melesville. A. H. N.")

Duvivier. A. D.—Deborah.

Duyssens. J.—Jolicoeur.

Dvořák. A.—Armida, Cert a Káca, Dimitrij, Jakobin, Krala ukliř, Russalka, Sainte Ludmille, Selma sedlák, Teufel (Der) und die wilde Kaethe, Tvrdé palice, Wanda. (11.)

Ebell. H. K.—Anakreon in Ionien, Braeutigamsspiegel, (Der) Braut (Die) des Flibustiers, Deserteur, (Le) Fest (Das) der Liebe, Fest (Das) im Eichenthal, Gaben (Die) des Genius, Melida, Nachtwaechter, (Der) Schutzgeist, (Der) Seliko und Berissa. (11.)

Eberhard. L.—Gesetz. (Das tartarische)

Eberhardt. A.—Geluebde, (Das) Halling, etc., (Der) Schildwaechter. (Der skandanavische) (3.)

Eberl. A.—Balduin, etc., Boehmen, (Die) (?) Hexe (Die) Megaere, Koenigin (Die) der schwarzen Insel, Marchande (La) de Modes, Pyramus und Thisbe, Zigeuner. (Die) (7.)

Ebers. K. F.—Aminta, (Il ritorno d') Bella und Fernando, etc., Eremit, etc., (Der) Liebeskompass. (Der) (4.)

Eberwein. K.—Graf (Der) von Gleichen, Heerschau, (Die) Leonore, Preziosa, Rothmantel, etc., Teppichhaendler. (Der) (6.)

Eberwein. T. M.—Claudine von Villa Bella, Eiche, (Die hohle) Ferdusi, Fischerin, (Die) Jahrmarkt (der) zu Plundersweiler, Jerusalem, (das befreite) Mond, (Der) Netz, (das goldene) Pedro und Elvira, Schlachtturnier, (Das) Storchnest, (Das) Szenen der Vorwelt. (12.)

Eccles. J.—Chances, (The) Europa's revels, Friar, (The Spanish) Heiress, (The Richmond) Justice Busy, Lady, (The city) Lancashire (The) Witches, Love for Love, Lover, (The mad) Paris, (The judgment of) Penitent, (The fair) Rinaldo and Armida, Way (The) of the World, Wife. (The provoked) (14.)

Eccleston. E.—Noah's flood.
Echegoyen. ?—Siempre heroica.
Eckert. K. E. F.—Canterina, (La) Charlatan, (Der) Fischermaedchen, (Das) Kaetchen von Nuernberg, Laborant (Der) im Riesengebirge, Marktschreier, (Der) Wilhelm von Oranien. (7.)
Eckhold. R.—Biondella. (La)
Edé. ?—Cocottes, etc., (les Deux) Nuit (Une) au poste, Quand on n'a pas, etc. (3.)
Edel. G.—Koenigin (Die) des Rosenhains, etc.
Edele. ?—Ruebezahl.
Edelmann. J. F.—Ariane dans l'ile de Naxos.
Edon. A.—Cap (The) of Confucius. (?)
Edward. H.—Khedive. (The)
Edwards. J.—Brian-Boru, Dolly Varden, Friend Fritz, Girl (The) and the Governor, Goddess (The) of Truth, Gringoire, etc., His Honor the Mayor, Jupiter, Love's Lottery, Madeleine, etc., Maid (The) of Erin, Musketeer, (The jolly) Princess Chic, René's (King) Daughter, Victorian, Wedding-day, (The) When Johnnie comes, etc. (17.)
Effendi. M.—Cenqui.
Ehlers. W.—Pygmalion.
Ehrenberg. ?—Azakia.
Ehret. L. J.—Conspirators. (The)
"Ehrich. M. L." (Elmenreich. A.)—Auferstandene, (Der) Gundel, Schmied (Der) von Gretna-Green.
Ehrke. R.—Koenig Aqua.
Ehrlich. F. C.—Koenig Georg, Rosenmaedchen. (Das)
Eichberg. J.—Cadis, (The two) Doctor (The) of Alcantra, Night (A) in Rome, Rose (The) of Tyrol. (4.)
Eichborn. H. L.—Drei auf einem Schlag, Kinder, (Des Koenigs blaue) Maskerade (Eine) in St. Lorenzo, Stabat Mater, Zopf und Krummstab. (5.)
Eilenberg. R.—Komtesse Clicquot.
Eijkens. D. S.—Bandit, (Le) Clef (La) du jardin, Grétry, (Le depart de) Het Kroonungsfest. (4.)
Eilers. A.—Johannisnacht, (Die) Spielmanns Lied.
Einoedshoefer. J.—Manderin (Der) von Tsing-ling-ting, Spiritisten. (Die)
Eisenboeck. ?—Bergweibchen. (Das)
Eisenhut. W. (G?)—Maiensee, (Die) Sejslav ljut.
Eisrich. K. T.—Claudine von Villa Bella, Dorf (Das) im Gebirge, Fassbinder, (Der) Feodora, Maedchengarnison, (Die) Pyramus und Thisbe. (6.)
Elbel. V.—Muensterbau. (Der)
Elbert. E.—Camorra. (Tamora?)
Eler. A.—Apelle et Campaspe, Chant (Le) des vengeances, Habit (l') de Chevalier, etc. (3.)
Elfano. F.—Quelle (Die) von Enschir. (?)
Elia. G.—Donna (La) di bell'umore, Viaggiatore (Il) ridicolo.
Ellerton. J. L.—Andromaca, Annibale in Capua, Berenice in Armenia, Bridal (The) of Triermain, Carnevale (Il) di Venezia, Dominica, Epito, (Il sacrifizio d') Issipile, Lucinda, Marito (Il) a Vista, Rosa. (Carlo) (11.)
Elliott. J. W.—Danl's Delight, Romance and Reality.
Elliott. S.—May-Pole. (The)
Elmenreich. A.—(See, **"Ehrich. M. L."**)
Elsner. J. X.—Abraham, (Ofiara.) Amazonen, (Die) Andromeda, Bewohner (Die) der Insel Kamkatal, Brueder, etc., (Die seltenen) Chimère et Réalité, Dona po drodze. Echo, (Das) Einbildung und Wirklichkeit, Fee Urselle, Iskohar, (?) Jagietto w Tonynio, Jagiello Wietki, Kabilista, Karal Wietki, etc., Ladislas IV, (?) Leszek biaty, Lokietka Krol, Mieczylaus slepy, Mieskancy Kamitzatka, Nurzahad, Ritrosia (la) disarmata, Rzim sowobodrony, Sad Salamona, Siedm razy, etc., Sierra-Morena, Snieadamie, etc., Stary trzpiat, (?) Sultan, (Der) verkleidete) Sultan Wampum, Szewc i Krawcowna, Tribunal nienid-

zarlnry, Tydney y tumma, Wienaka Ursula, Wohlthat, (Die) Wywozy Sieramorena, Zokieteka Krol, Zonapo drodze. (38.)

Elsperger. J. C. Z.—Barbier von Sevilla.

Elster. D.—Tochter, (Des Bettler's) Richard und Blondel.

Elwart. A. A. E.—Alceste, Catalans. (Les)

Emmerich. R.—Ascanio, Schwedensee. (Der)

Emmert. J.—Eberhard, Semiramis, Tomyris. (3.)

Emmert. A. J.—Don Silvio de Rosalba, Sturm. (Der)

Enea. E.—Olnaro, Operajo (L') de Saint-Cloud.

Engel. D. H.—Prinz Karneval.

Englaender. L.—Belle (The) of Bohemia, Boy, (The Office) Caliph, (The) Cat, (The white) Corporal, (The little) Daughter (A) of the revolution, Duke (The) of Newfoundland, Girl, (The twentieth century) Half a King, Jewel (The) of Asia, Madelaine, Mogul, (The) Monks (The) of Malabar, New-Yorkers, (The) Passing-Show, (The) Princess, (A madcap) Prinz Consort, Roses, (The two) Rounders, (The) Sally in our Alley, 1776, or, Captain James, Strollers. (The) (22.)

Englen. ?—Sibilla stellante.

Enkhausen. H. F.—Savoyard. (Der)

Enna. A.—Aglaja, Antonio, (Der tod des) Areta, Aucassin et Nicolette, (?) Cleopatra, Erbsenprinzessin, (Die) Heisse Liebe, Heksen, Hoekerin und Schornsteinfeger, Ib und die Kleine Christine, Lamia, Maedchen (Das) mit den Schwefelhoelzern, Nachtigall, (Die) Prinzessin, (Die) Schaeferin, etc., (Die) (15.)

Enrichetti. P.—Solimanno.

"Eolo Clirb"—(See, Bello. Ciro)

Erard. (Crard?) ?—Astrologue (L') en voyage.

Erb. M. J.—Abendglocken, (Die) Ruf, (Der letzte) Schalu, Taugenichts, (Der) Vogesentanne. (Die) (5.)

Erba. D.—Arion, Artimio, (Artmio?)

Erben. R.—Enoch Arden.

Ercolani. G.—Alla Macchia, Cantore (Il) notturno, Don cirillo, Figlio (Il) del Turridu, Trofonio. (La Grotta di) (5.)

Erkel. A.—Csobanz. Kassai diak, Penna Kiraly, Tempeföi. (4.)

Erkel. F.—Almos, Bănk-Ban, Báthory Maria, Brankowics Gyoergy, Dozsa Gyoergy, Hunyadi László, István Király, Koenig Stephan, Kunok, Maria Bathary, Nevtelen hoesoek, Sarolta. (12.)

Erlanger. C.—Aphrodite, Barkokéba, Fils (Le) de l'Étoile, Glu, (La) (?) Juif (Le) Polonais, Kermaria, Saint-Julien. (7.)

Erlanger. F.—Erbe, (Das) Inès Mendo, Jehan de Saintré, Ritter Olaf. (4.)

Erlanger. J.—Arbre (L') de Robinson, Légende (La) de Saint-Julien, Mesdames, Servante (la) à Nicolas. (4.)

Erlanger. V.—Paradis (das) der Frauen. (?)

Erlebach. P. H.—Plejaden. (Die)

Erler. T.—Eisbaer, (Der) Ingomar, etc., Naturmaennchen. (3.)

Ermel. A. F. E.—Veillée (La) des tournistes.

Ermel. L. C.—Testament. (le)

Ernst II, Herzog von Gotha. ("N. von K.") ("Otto Wernhard.")—Alpenrosen, Casilda, Diana von Solange, Santa Chiara, Schuster (Der) von Strassburg, Toni der Wildschuetz, Zaïre. (7.)

Erskine. J.—Vrouw. (The Governor's)

Erxleben. ?—Deserteure, (Die beiden) Tomyris?.

Eschborn. J.—Stiergefecht. (Das)

Eslava. H.—Pietro il crudele, Solitaario, etc., (Il) Tregua (La) di Ptolemaide. (3.)

Espin y Guillen. J.—Padilla, etc.

Espino. F.—Martes trece, Mejor Vengana, Zabra. (3.)

Esposito. M.—Borghese (Il) Gentiluomo, Camorra, Post-Bag, (The) Tinker (The) and the Fairy. (4.)

Esquinosa. ?—Muert (La) de Garcilosa.

Esser. C. M.—Paechter. (Die 3)

Esser. H.—Prinzen, (Die beiden) Riquiqui, (Thomas) Silas. (3.)

Essinger. ?—Barbier und Schornsteinfeger, Sultan Wampum, etc.

Estabrook. G.—Joust. (The)
Este. A. d'—Morinette.
Esterroma. (Esterrona?) **J.**—Cambina (Cambiar?) (La) de rumbo.
Estourmel. ?—Colonel, etc., (le) Progrès. (Le)
Estrada. R.—Bodas (Las) de Jumitos.
Ettling. E.—En mauraude, Meunier, (Le) Nain, (Le) Oeil (L') de Monsieur, Tigre. (Le) (5.)
Eugen. (Herzog)—Geisterbraut. (Die)
Eule. C. D.—Amts-und Wirthshauus, (Das) Blumeninsel, etc., (Die) Giaffar und Zaïde, Unsichtbare, (Der) Werber. (Die verliebten) (5.)
Eulenstein. A. H. Sigora—Familie, (Die schottische) Lorenz, (Der gebesserte) Perfrueckenmacher, (Der) Thaddael, etc., Thal, (Das glueckliche) Vetter Damian, Wanderschaft. (Die) (7.)
Evans. C. W.—Incog.
Evans. G.—Good old Summer time.
Everaerts. P. F.—Avalanche. (l') Banquier (le) du pauvre.
Ewald. O.—Posaunist (Der) von Schraeckingen.
Eybler. J.—Zauberschwert. (Das)
Eymieu. H.—Aux trois pigeons.
Eysler. E.—Bruder Straubinger, Gastmahl (Das) des Lukullus, Pufferl, Schuetzenliesel. (4.)

Fabian. J.—Nuredin.
Fabre d'Olivet. A.—Sage (Le) d'Indostan, Toulon soumis.
Fabrini. G.—Forza (La) del sangue e della pietà.
Fabris. A. de Lorenze—Adorati (Gli) del fuoco Moametta II, Re (Il) s'annoi, Refugium Peccatorum. (3.)
Fabrizi. P.—Biondello, (Blondello?) Caravana (la) del Cairo, Conte (Il) di Saverna, Cristina di Suezia, Festa (La) di Cartidiello, Giorno (Il) degli equivoci, Inganno (l') non dura, Lara, etc., Portator (il) d'Acqua, Vedova (La) di un vivo. (10.)
Fabrizi. V.—Amanti (Gli) trappolieri, Caffè (Il) di Barcelona, Castellani (I due) burlati, Colombo, (Il) Don Giovanni, Incontro (L') per accidente, Marchese (Il) di Nuova Luna, Moglie (La) capricciosa, Necessità (la) non ha legge, Nobilità (La) villana, Puntigli (I) di gelosia, Sposa (La) invisibile, Tempesta, etc., (La) (13.)
Faccio. F.—Amleto, Profughi (I) Fiamminghi, Siface, etc. (3.)
Faccioli. G.—Athalia, Bethsabea, Iginia d'Asti. (3.)
Faggio. A.—Bethsabea.
Fago. N.—Astarto, Cassandra (La) indovina, Eustachio, (L') Radamisto. (Il) (4.)
Fahrbach. P.—Liebe (Der) Opfer, Schwert (Das) des Koenigs.
Fairlamb. J. R.—Love's Stratagem, Marriage, (The interrupted) Treasured tokens, Valérie. (4.)
Falangola. F.—Astuccio d'oro, Sepolta (La) viva.
Falchi. S.—Giuditta, Lorhelia, Trillo (Il) del Diavolo. (3.)
Falco. M.—Castello (Lo) saccheato, Mmbroglio (Lo) d'ammore, Pazzie (Le) d'ammore. (3.)
Falcon. C.—Margherita di Borgogna.
Falconi. F.—Ginevra.
Falghieri. M.—Maricca.
Fall. L.—Irrlicht, (Das) Paroli, Rebell. (Der) (3.)
Fall. M.—Jagd (Die) nach dem Gluecke, Mirolan, Prinz Bummler. (3.)
Falorni. G.—Oro ed amore.
Faminzin. A. S.—Sardanapal, Uriel Acosta.
Fanciuli. F.—Priscilla, the Maid of Plymouth.
Fando. U.—Début, (un) (?) Verdaler pare, etc.
Faning. E.—Mock Turtle.
Fanshawe. R.—Shepherd. (The faithful)
Fantozzi. ?—Sposalizio. (Lo)
Fara-Musio. G.—Bella (La) d'Alghero.

Farina. L.—Camöens, Orfana. (L')
Farinelli. G.—Amico (L') dell'uomo, Amor (L') irrato, etc., Amor muto, Amor (l') sincero, Annetta, etc., Annibale in Capua, Arsinoe, Attilla, Bandiera d'ogni vento, Caduta (La) della Nuova Cartigine, Calliroe, Cantadina (La) di spirito, Chiarina, (La) Chi la dura la vince, Cid (Il) della Spagna, Climene, (La) Colpevole (Il) salvato, etc., Contadina (La) bizzara, Conte (Il) Rovinazzo, Cosa rara (strana), etc., (Una) Donna (La) Caritea, etc., Donna (La) di Bessarabia, Dottorato (Il) di Pulcinella, Edoardo e Carlotta, Effetto (Un) naturale, Finto (Il) sordo, Ginevra, etc., (La) Giulietta, (la) Idomeneo, Incognita, (L') Indolente, (L') Inganno (L') non dura, Lagrime (Le) d'una Vedova, Lauso e Lidia, Locandiera scaltra, (La) Martinello, (Il terzo) Matrimonio, etc., (Il) Matrimonio (Il) per concorso, Non precipitare gli giuduzi, etc., Nuovo (Il) Savio della Grecia, Odoardo e Carlotta, Oro senza oro, Pamela (La) maritata, Pranzo (Il) inaspettato, Pulchella (La) di Rab, etc., Raggiri (I) a sorpresa, Riti (I) d'Efeso, Sabrina, Scipione, etc., Ser Durando, Soldano, etc., Stravaganze e puntiglio, Teresa e Claudio, Terza (La) lettera, etc., Testamento (Il) a sei mille franchi, Tragedia (La) finische in commedia, Uomo (l') indolente, Ventaglio, (Il) Vergine (La) del sole, Vittorina, Zoraïde. (62.)
Farjeon. H.—Gentleman (A) of the road.
Farkas. E.—Balassa Bálint (?), Bayadér, (Lj) Temere hivas, Tuenderhorrás, Vezekloeck. (5.)
Farmer. J.—Cinderella.
Farrel. F. S.—Simon Pure Brass.
Fasanaro. A—Don Cuccione, Pulcinella. (Le nozze di)
Fasch. J. F.—Berenice.
Fastré. ?—Château (Le) en Loterie.
Fauchy. P.—Carmagnole, (La) Nègre. (Le)
Fauconnier. B. C.—Pagode. (La)
Fauconnier. C. J.—An (Un) d'avenir.
Fauré. G. U.—Organiste, (l') Prométhée.
Faure-Devienne. J. B.—Madame de Beaumont.
Faust. K.—Khedive. (Der)
Fava. A.—Colomba.
Favara-Mistretta.—(See, **Mistretta-Favara.**)
Favi. A.—Pazzo. (Il creduto)
Favi. F.—Margherita d'Angiù.
Fay. E.—Aventure, (la bonne) Clémentine, etc., Emma, etc., Famille (La) Savoyarde, Flora, Interieur (L') d'un ménage, etc., Julie, Père, (Le bon) Projet (le) extravagant, Rendez-vous (Les) Espagnols. (10.)
Fay. G.—Camilla.
Fayos. ?—Primer (El) dia de Pasqua.
Fazio. L. G.—Bach. (Friedemann)
Fazzi. ?—Vera (La) costanza.
Feautrier. ?—Chien de Montagris, Lysistrata.
Febvre. ?—Branche (La) de Gênet, Paludier (Le) du Bourg-de-Batz.
Fedeli. R.—Almira.
Fedeli. V.—Varsovie, Vergine (La) della montagna.
Federici.—Antica (Un) Lègge di Scozia.
Federici. F.—Mauritius, Trionfo (Il) della religione.
Federici. V.—Castore e Polluce, Conquista (La) delle Indie, Demofoonte, Didone abbandonata, Idomeneo, Ifigenia in Aulide, Locandiera (La) scaltra, Nitteti, Numa, (Il giudizia di) Olimpiade,) (L') Oreste (L') in Tauride, Sofonisba, Usurpatore (Gli) innocente, Virginia, Zaïre, Zenobia. (16.)
Federoff. (?) A.—Fontana (La) di Bakciserai.
Federmann. M.—Phaedre von Athen. (?)
Feher. ?—Betyarvilag.
Fei. G. B.—Davidis amor.
Feichtinger. A.—Winkelschreiber. (Der)
Feiger. J. G.—Fruehling, (Der) Kirmess. (Die)

Felici. A.—Amante (L') contrastata, Amor (L') soldat, Cameriera (La) astuta. (3.)
Feliu. ?—Dona (La) d'Argua.
Felix. ?—Colinette à la cour.
Felix. C.—Koenig Drosselbart.
Felix. H.—Husarenblut, Kaetzzchen, (Das) Madame Sherry, Rhodope. (4.)
Felkl. A.—Turm (Der) mit sieben Pforten.
Fell. A.—Eufemia, Sposa (La) d'Abido.
Feltre. A. C.—Aventure (L') de Sainte Foix, Fils (Le) du Prince, Garde (La) de nuit, Raugraf, (Der) Valérie. (5.)
Fémy. F. O.—Hussards, (les trois) Raugraf. (Der)
Fenaroli. F.—Sediardi. (I due)
Fenzi. ?—Maria de'Biscaglia, Prodi (i) di Mosca.
Feo. F.—Amor (L') tirannico, Andromaca, Arianna, (Ariana?) Arsace, Coriando, Don Chisciotte della Mancia, Ipermestra, Siface, etc., Vedovo. (Il) (9.)
Ferdinand. (Prinz)—Gyges.
Feretti. (?)—Matrimonio (Il) per interesse.
Ferliga. (Pontelibera) ?—Conte (Il) di Lennox, etc., Eloisa e Camillo, Morte (La) di Whaytsong. (3.)
Ferloni. A.—Ulto.
Fernandez y Grajal. ?—De inspector a emperador, Po echarlas de tenorio, Principe (El) de Viana, Traversuras amorosas, Vengenza. (La) (5.)
Fernandez. M.—Vendetta. (La)
Fernandez. R.—Piedra Rodada. (La)
Fernau. A.—Geuzen. (De) Walter der toonkunstenaar.
Ferny. J.—Nuit (Une) de Trianon.
Ferrabosco. (Jnr.) **A.**—Age restored. (The golden)
Ferrajoli. ?—Artaserse.
Ferran. E.—Yo innocente en paz vivia.
Ferrand. ?—Zélie.
Ferrandini. A.—Solimanno.
Ferrandini. G.—Adriano in Siria, Alessandro severo, Amor (L') prigionero, Artaserse, Bellerofonte, Berenice, Catone in Utica, Ciro, Componimento Drammatico, Demetrio, Demofoonte, Diana placata, Edippo, Ezio, Festino, (Il) Recimero, Sacrifizio (il) invalido, Scipione, Talestri. (19.)
Ferrari. B.—Adone, Alessandro magno e Rossane, etc., Armida, (L') Imeneo, (La vittoria d') Inganno (l') d'amore, Licasta, Ninfa (la) avara, Pastor (Il) reggio, Principe (Il) giardiniero, Prosperina rapita, Sbaglio. (11.)
Ferrari. Carlotta—Eleonora D'Arborea, Sofia, Ugo.—(3.)
Ferrari. C.—Furbo (Il) contra il furbo, Recluta. (La)
Ferrari. Emilio—Bandito, (Il) Cantico dei cantici, Notte (Una) d'Aprile. (3.)
Ferrari. F.—Fernande. Maria e Fernando, Maria Menzikoff. (3.)
Ferrari. Francesco—Amorosa (L') liberata.
Ferrari. F. B.—Arianna.
Ferrari. Gabrielle—Amour, (Dernier) Sous le masque. (?)
Ferrari. G. B.—Candiano IV, Giorni (Gli ultimi) di Suli, Maria d'Inghilterra, Saffo. (4.)
Ferrari. J. G.—Dama (La) di spirito, Eroina (L') di Raab, Événements (Les) imprévus, Suizzeri, (Svizzeri?) (I due) Villanella (La) rapita. (5.)
Ferrari-Trecate. L.—Calvini.
Ferrata. ?—Fuorosciuti. (I)
Ferreira. ?—Sobresaliente. (El)
Ferrer y Rodrigo. E.—Armando el pescador, Dramas de Taberna.
Ferretti. V. C.—Asilo (L') della pace.
Ferretto. A.—Amore (L') di un angelo, Zingari. (I)
Ferri. G.—Maledetta.
Ferri. N.—Lara, Rolla. (Luigi)
Ferriera. F.—Corte (La) del re Pimpao.

Ferron. A. (C?)—Daphne, Krokodil, (Das) Paradies, (Das) Ratschreiber, (Der) Sataniel. (5.)
Ferroni. V.—Carbonaro, (Il) Ettore Fieramosca, Rudello, Silla. (4.)
Ferrua. G.—Adalgisia di Manzano, Battaglia (La) di dame, Matrimonio (Il) impossibile, Oroscopo. (L') (4.)
Fesca. A. E.—Franzosen (Die) in Spanien, Marietta, Troubadour, (Der) Ulrich von Hutten. (4.)
Fesca. F. E.—Cantemire. (Cantemir?) Omar und Leila.
Festa. A.—Burlati, (Li) Medico. (il)
Festa. G.—Dev'esser uno, etc., Studenti (I tre) in due case, Vecchio (il) della selva d'Ardenna. (3.)
Fétis. A. L. E.—Major (Le) Schlagmann.
Fétis. F. J.—Amant (L') et le Mari, Bourgeois (Le) de Reims, Mannequin (Le) de Bergame, Marie Stuart en Écosse, Soeurs (Les deux) jumelles, Vielle. (La) (6.)
Février. H.—Cartouches (Les) a blanc, Pinéco, etc., Roi (Le) aveugle. (3.)
Feyer. E.—Guenstling. (Der kleine)
Feyth. O.—Savoyarde. (Der)
Fibich. Z.—Arconas, (Der Fall) Blanik, Bukowin, Dargun, Fledy, Heddy, Hippodamias Tod, Nevesta, Messinka, Pad Arkuna, Pelops Brautwerbung, Sarka, Soehne (Die) des Tantalus, Sturm. (Der) (13.)
Fiby. H.—Freier (Die) im Sack, Krieger's (Des) Heimkehr, Wette. (Die verlorene) (3.)
Fiebach. O.—Hirten, (Die frommen) Lorelei, Offizier (Der) der Koenigin, Prinz Dominik, Robert und Bertram. (5.)
Fiedler. C. H.—Ariadne auf Naxos.
Field. E. (?)—Honolulu.
Fielding. H.—Welch (The) or, The Grub Street Opera.
Fielitz. A.—Dorf, (Das stille) Vendetta. (La)
Fieschi. ?—Cesare, (Giulio)
Fievet. C.—Magicien. (Le)
Fighera. S.—Sorpresa. (la)
Fijan. A.—Fugitifs, (Les) Marie Fouré.
Filasi. ?—Menestrello. (El)
Filby. W. C.—Alabama Claims, Your money, or, your life!
Filiasi. L.—Menendez. (Manuel)
Filippo. P.—In amer vince. (?)
Fimiani. A.—Moretta.
Finali. L.—Teodoro (Il re) in Venezia.
Finamore. ?—Notte (Una) infernale.
Finazzi. P.—Merope, Temistocle.
Findeisen. O.—Dessauer, (Der alte) Hennigs von Treffenfeld, Kleopatra, Spottvogel, (Der) Suehneprinz, (Der) (5.)
Finger. G.—Amicizie (L') in terzo, Anatomist, (The) Bride, (The mourning) Crudelta consuma amore, Humours (The) of the age, Love at a loss, Love for love, Love makes a man, Prophetess, (The virgin) Siege (The) of Troy, Wildair. (Sir Harry) (11.)
Fini. M.—Birbi, (I due) Enea, (Gli sponsali d') Perina e Varrone, Semiramide. (4.)
Fino. G.—Battista.
Finotti. A.—Aktos.
Finucci. G.—Castruccio.
Fiocchi. V.—Sarto (Il) di Milano, Sophocle, Valet (Le) de deux maîtres. (3.)
Fiodo. V.—Ciro, Disertore (Il) francese, Fabio, etc. (3.)
Fioravanti. Val.—Adelaide e Comminghio Romiti, etc., Adelaide e Comminghio, (Gli amori di) Adelaide maritata, etc., Adelson e Salvini, Africano (l') generoso, Amanti (Gli) comici, Ambizione, (L'innocente) Ambizione (l') pentita, Amor aguzza l'ingegno, etc., Amor e disinganno, Amor e dispetto, Amor immaginario, Amor (l') per interesse, Arte (L') contra l'arte, Astuta (l') in amore, Astuzia e semplicità, etc., Audacia (L') fortunata, etc., Avaro, (L') Avventure (Le) di Bertolindo, etc., Baronessa (La) di Ferzen, Camilla, Cantatrice (La) bizzara, Cantatrice

(Le) villane, Capricciosa (La) corretta, Capricciosa (la) pentita, Capricciosa (La) ravveduta, Carbonara, (la bella) Ciabattino, (Il) Ciabattino (Il) ingentilito, Cillenio pastore, Columella, Combinazione, (La fortunata) Comminghio eremita, Con i matti, etc., Didone, (La) Donna (La) di genio, etc., Duchessa (La) di Fersen, Enrico al passo della Marna, Fabro (Il) parigino, etc., Fanatico (Il) per la Musica, Foresta (la) d'Hermannstadt, Fuga (La) avventurosa, Furbo (Il) contra il Furbo, Impressario (L') in angustie, Inganni ed amore, Inganni (Gli) fortunati, Inganno (L') cade, etc., Lefte, Lisetta e Giannino, Matrimonio (Il) per Magia, Moglie (La) di due Mariti, Nozze (Le) per puntiglio, Ogni eccesso e vizioso, Orgoglio (l') avvilito, Paolina e Susetta, Paride, (Il giudizio di) Piace (Il bello), etc., Puntigli (i) per equivoco, Raggiri (i) ciarlataneschi, Raoul di Crequi, Schiava (La) fortunata, etc., Selvaggio (Il) in California, Semplicita ed astuzia, etc., Solitario (Il) di Possilippo, Sposa (La) di due mariti, Sposo (Lo) che più accomoda, Sposo (Lo) senza moglie, Vicende (Le) amorose, Villano (Il) in angustie, Virtuosi (I) ambulanti. (70.)

Fioravanti. Vin.—Amore e disinganno, Annella, etc., Burlati, (I vecchi) Caporali, (I due) Casa (La) de'matti, Castello (Il) degli spiriti, Chi cenerà ?, Chi la fa, etc., Cieco (Il) del dolo, Colombo alla scoperta delle Indie, Columella, etc., Dama (La) con la mascherà, etc., Dama (La) ed il Zoccolajo, Disperati (I) per non poter, etc., Figlia (La) del Fabbro, Folletto (Il) innamorato, Incogniti, (I due) Jacopo lo scortichino, Larva, etc., Lotteria (La) di Vienna, Matrimonio (Un) in prigione, Mille Taleri, Non tutti i pazzi, etc., Notaio (Il) d'Ubeda, Padre (Un) comprato, Parrucchiere, etc., (Il) Pastorella (la) rapita, Pirata, (La) Pulcinella (La) e la Fortuna, Pulcinella e la sua famiglia, Pulcinella (La) molinaro, Rassegna (Una) al campo, Robinson Crusoè, etc., Sarcofago (il) scozzese, Scimia, etc. (La) Signor Pipino, Sposo, (Il supposto) Vecchi (I) burlati, Zingari. (I) (39.)

Fiorè. S. A.—Amici, (I veri) Artenice, Innocenza (L') difesa, Innocenza (L') guistificata, Lucilla, (Il trionfo di) Manlio, (Tito) Merope, Pentimento (Il) generoso, Scipione, (Publio Cornelio) Sesostri, Siroe, Svanita, (La) Teuzzone, Trionfo (Il) d'amore, etc., Trionfo (Il) della fedeltà, Zenobia. (16.)

Fiori. E.—Pietro di Padova.

Fiorillo. I.—Andromeda, Artamene, Artaserse, Demofoonte, Diana ed Endimione, Mandane, etc., Nitteti, Olimpiade, (L) Vincitor (il) di se stesso. (9.)

Fiorini. G.—Letalo da Vico.

Firlinger. J.—Dorfschullehrer, (Der) Hochzeit (Die) auf der Alm, Kosak. (Der) (3.)

Fischel. A. J.—Alpenhuette. (Die)

Fischem. M. (?)—Fastnachtsschmauss. (Der)

Fischer. A.—Blaubart, (Raoul der) Entlarvten, (Die) Familie, (Die arme) Festung (Die) an der Elbe, Geizigen, (Die beiden) Genius, (Der wohlthaetige) Hausgesinde, (Das) Lunara, etc., Milchmaedchen, etc., (Das) Scheidewand, (Die) Singspiel (Das) auf dem Dache, Svetard's (Stavertard's) Zauberguertel, Theseus und Ariadne, Verwandlungen. (Die) (14.)

Fischer. J.—Schatten (Der) der Geliebten.

Fischer. J. A.—Gypsies, (The Norwood) Macbeth, Monster of the Wood, Prometheus, Sylphs. (The)—(5.)

Fischer. J. C.—Ariadne und Theseus.

Fischer. K.—Fest (Das) der Grazien.

Fischer. M.—Markt, (Der Augsburger) Matthatia.

Fischer. R.—Florida, Koenig Réné's Tochter.

Fischer. W.—Gast. (Der raetselhafte)

Fischhof. R.—Bergkoenig, (Der)

Fischietti. D.—Abbate (L') collarone, Alessandro nelle Indie, Arianna e Teseo, Fiera (La) di Sinigalia, Mercato (Il) di Malmantile, Molinara, (La) Nitteti, Olimpiade, (L') Ritorno (Il) di Londra, Siface, Signor (Il) dottore, Solimanno, Speciale, (Lo) Vologeso, Zenobia. (15.)

Fischietti. G.—Baron (Il) Costanza, (La) Finto (Il) Fratello, Tresca, (La) della Trocciola. (4.)
Fischietti. M. L.—Aida di Scafali, Angot, (Un altra figlia di Madama) Sorrentina. (la) (3.)
Fissore. A.—Castello (Il) di Brivio.
Fitzgerald. J.—Belles (The) of the village.
Fitzwilliam. E. F.—Anything for a change, Bushes, (The green) Love's alarms, Queen of a day. (4.)
Flavoni. C.—Ananké.
Flecha. M.—Parnasso. (el)
Flégier. A.—Fatma.
Fleischer. F. G.—Orakel. (Das)
Fleischmann. F.—Geisterinsel. (Die)
Fleiss. B. (W?)—Regatta (Die) von Venedig.
Flinsch. C.—Marion.
Floderer. W.—Fernando.
Flodever. V.—Gunther der Minnesaenger.
Flon. P.—Figaro de Marseilles, Panache (Le) blanc.
Flondor. J.—Mosoul ciocârlan.
Floquet. E. J.—Amphion, Azolan, Hellé, Omphale, (La nouvelle) Seigneur (Le) bienfaisant. (5.)
"Florence. B."—(See, **Balthasar.)**
"Florian-Pascal"—(See, **Williams.)**
Floridia. P.—Clepier, (Carlotta) Colonia (La) Libera, Maruzza. (3.)
Floridio. O.—Sopra i tetti.
"Florio" (Robjohn. W. J.)—Gulda, Inferno, Suzanne, Uncle Tom's Cabin. (4.)
Florschuetz. E.—Richter, etc. (Der)
Flotow. F. F. A.—Albin, Alice, Bergknappen, (Die) Camöens, (L'esclavage du) Conte (Un) d'hiver, Duchesse (la) de Guise, Fior d'Arlem, Foerster, (Der) Grossfuerstin, etc., (Die) Herzog Albrecht, etc., Indra, Martha, etc., Méduse, (Le naufrage de la) Melvil, (Lady) Musikanten, (Die) Naïda, Ombre, (L') Pages (Les) de Louis XII, Pianella, Pierre et Catherine, Rob-Roy, Rosellana, Ruebezahl, Sakuntala, Stradella, (Alessandro) Veuve (La) Grapin, Wintermaerchen, (Ein) Zilda. (29.)
Fock. ?—Madame Nicolet.
Fodale. P.—Erizzo, (Anna) Matilde di Montforte.
Fodor. K. A.—Numa Pompilius.
Foerg. ?—Hans (Der) ist da!
Foerster. A.—Fluestern, (Das) Lorle, ('s) Maedchen (Das) von Schilda, Nachtigall. (Die oberkrainer) (4.)
Foerster. J. B.—Deborah, Eva, Jessika.. (3.)
Foertsch. J. P.—Aegeria, Alexander in Sidon, Bajazet und Tamerlan, Cimbria, Ding, (Das unmoeglichste) Don Quixotte (sic), Eugenia (Die heilige), Kain und Abel, Kroesus, (Der grossmuethige) Polyeukt, Thalestris, (Die grossmuethige) Xerxes in Abidos. (12.)
Foggia. A.—Bethsabea.
Foignet. C. G.—Antipathie, (l') Apothicaire, (l') Baccanti, (I) Boiteuse, (La) Brouilleries, (les) Cervantes, (Michel) Cri (Le) de la vengeance, Discipline (la) républicaine, Divertissements (Les) de la Décade, Duel (le) de Bambin, Femme (La) qui sait se taire, Franc Marin, (Le) Garçon (Le) tel qu'il est, Héléna, Jugements (les) précipités, Mont (le) Alphéa, etc., Montagnards, (les Petits) Orage, (l') Plan (le) d'Opéra, Prisonniers (les) Français, etc., Projet (le) de fortune, Raymond de Toulouse, etc., Rencontre, (L'heureuse) Rigaud, (Jacques) Robert le Bossu, Roi (Le) et le Pèlerin. (26.)
Foignet. F.—Arlequin a Maroc, etc., Chat (le) botté, Gondolier, etc., (Le) Heure (L') du supplice, etc., Naissance (La) d'Arlequin, Noce (La) de Lucette, Oiseau (l') bleu, Prince (Le) invisible, Retour (Le) inattendu etc., Riquet à la houppe. (10.)
Folville. Juliette—Atala.
Fonscolombe. F. E.—Prisonier (le) de Crimée.

Font. ?—Apuros de una patrona.
Fontagne. L.—Damaganti.
Fontaine. E.—Volée (La) di mi-carême.
Fontana. U.—Baccanti, (I) Este, (Giulio d') Isabella di Lara, Zingaro. (Le) (4.)
Fonte. (Fontei?) N.—Sidonio e Dorisbe.
Fontemaggi. G.—Testa (la) di bronzo, etc.
Fontmagne. Mme.—Bianca Torella, Folies d'amour.
Fontenelle. G.—Hecuba, Medée et Jason, Montagne, etc. (La) (3.)
Fontmichel. H. H. J. C.—Amadeo (Amedeo) il Grande, Chevalier (Le) de Canolle, Forzati, (I due) Gitano. (El) (4.)
Fonzo. P. E.—Regno (Il) delle donne emancipate.
Forbes. H.—Oak. (The fairy)
Ford. E. A. C.—Daniel O'Rourke, House (The) of Lords, Jane Annie, etc. Joan, Mr. Jericho, Nydia. (6.)
Formaglio. L.—Brenno all'Assedio di Chiusi, Gismonda di Mendrisio.
Fornari. V.—Dramma (Un) in Vendemmia, Maria di Torre, Salambo e Zuma, Zuma. (4.)
Fornasari. A.—Guiseppe riconosciuto.
Fornasini. N.—Avvocato (L') in angustie, Matrimonio (Il) per medicina, Oh! quante impostore! Roberto e Costanzo, Vedova (La) scaltra. (5.)
Foroni. J.—Advocaten Paterlin, Chistina di Suezia, Gladiatori, (I) Margherita. (4.)
Forster. J.—Der tod Mon, Rose (Die) von Pontvedra, Wallfahart (Die) der Koenigin. (3.)
Forte. M.—Amfitrione, Botton di Rosa, Giorgetta la merciaia, Timpano (Il) (4.)
Fortia de Piles. A.—Fee (La) Urgèle, Officier (L') français, etc., Vénus et Adonis. (3.)
Fortmagne-Durand. Mme.—Bianca Torella.
Fortunati. F.—Cacciatori (I) e la donna, etc., Contessa (La) per l'equivoco, Incontro (L') inaspettato, Négociant, (Le) Ipermestra. (5.)
Foschini. G.—Giorio il Bandito.
Fossati. C.—Guardia (la) notturna, etc.
Fossy. L.—Marcel et Cie, Pomme d'Api.
Foster. ?—Tokay.
Foulon. A. H.—A la recherche d'un bugle.
Fouque. P. O.—Avocat (L') noir, Deux vieux coqs.
Fournier. A.—Stratonice.
Fournier. A. G.—Aveugles (Les Deux) de Bagdad.
Fournier. Gorre. G.—Francesca da Rimini.
Fowler. B. S.—By Proxy.
Fox. G.—Corsican (The) Brothers, Macaire, (Robert) Nydia. (3.)
Fradel. C. F. (?)—Gush.
Fraenzl. F.—Adolph und Clara, etc., Barbarossa, Carlo Fioras, Einsiedler, (Der) Fassbinder, (Der) Haireddin Barbarossa, (?) Luftbaelle. (7.)
Fragerolle. G. A.—A la pêche, Czarda, Enfant (L') prodigue, Fiancée (La) du Tonkin, Fleur (La) de Lotus. (5.)
Fraja. B.—Sposi (I) in rissa.
Framery. N. E.—Colonie, (La) Comtesses, (Les deux) Infante (L') de Zamora, Sorcière (la) par hasard. (4.)
Franceschi. A.—Didone delirante.
Franceschini. E.—Ritta. (La)
Franceschini. G.—Bernabé Visconti.
Franceschini. P.—Apollo in Tessaglia, Arsinoe, Gara (La) di sdegno, etc., Oronte di Memfi. (4.)
Franchetti. A.—Asraële, Colombo, (Cristoforo) Conscienza, (La) Figlia (La) di Jorio, Fior d'Alpe, Germania, Maria d'Egitto, Signor (Il) di Pourceaugnac, Zoroastro. (9.)
Francheville. ?—Contrat (le) de mariage, Estelle et Némorin.
Franchi. C.—Arsace, (Farnace?) Ifigenia, Siroe.
Franchini. G.—Emperico, (L') Francesca da Rimini.
Franchis. C.—Cid, (Il gran) Pastorella (La) cognita.

Franchi-Verney. G. T.—Valdesi.
Francis. W. T.—Girl, (The rollicking) Royal Rogue, Whoop-de-doo. (3.)
Franck. C. A.—Esmeralda, Ghiselle, Hulda, Korrigane la Valkyre, Salambo. (5.)
Franck. J. W.—Aeneas, Alceste, Andromeda und Perseus, Attila, Belagerung Wiens, Charitine, Diocletianus, Don Pedro, Entsatz (Der freuliche) Wiens, Hannibal, Jodelet, (Der naerrische Prinz) Kara Mustapha, Michael und David, Mutter, (Die Makkabaeische) Semele, Vespasianus. (16.)
Francoeur. F.—Augustales, (Les) Ismene, Zelindor roi des Sylphes. (3.)
Francoeur. L. J.—Ajax, Ismène et Lindor.
François. L.—Cabaret (Le) de Marimont, Orang-Outans. (les)
Franek. G.—Czedra.
Frangini. O.—Arrivo (L') del duca, Ciarlatani (I due) di Spagna, Contessa (La) di San Romano, Principe (Il) del regno, etc. (4.)
Frank. E.—Adam de la Halle, Hero, Sturm. (Der) (3.)
Frankenberger. H.—Guenstling, (Der) Hochzeit (Die) zu Venedig, Vineta. (3.)
Franz. J. C.—Edelmuth und Liebe.
"Franz. J. H." (Graf Bolko von Hochberg.)—Claudine von Villa Bella, Falkensteiner. (Die)
Franz (Prinz) O. Gustav—Frau, etc. (Die weisse)
Frasi. F.—Selva (La) di Herrmanstadt.
Freistaedler. (Freystaedler?) **F. J.**—Erstuermung (Die) von Belgrade, Fruehlings-Morgan, etc.
Freitas-Gazul. F.—Annos (Os) da menina, Brazileiro (O) pancracio, Cauda (A) etc., Cebola (A) mysteriosa, Centro (O) e tres, Cigana, (A) Elixir (O) de amor, Experencia, (A) Fada do Amor, Fausto, (A damnaçao do) Fra (Frei) Luigi di Souza, Furias do amor, Garra (A) de Lear, (?) Homem (O) a bomba, Larmanjat, (o) Loucuras de rapaz, Lucretia Borgia, Minuet, (El) Mocidade, etc., (A) Morangos, (os) Noiva, (A) Partas, etc., Piparote, Ponte (A) do Diabo, Rei (O) Kalakana XXXVII, Reino (O) das mulheres, Revista do anno de 1875, Roupa de Franzeses, Sal e Pimento, Satanaz Junior, Sete (O) castellos, etc., Traviata, (A) Tres dias na Berlinda, Trinta (o) e sete da 4o, Viagem (A) à roda, etc. (35.)
Freixas. J.—Figlia (La) del Deserto.
Frène. E. H.—Quand on aime.
Frenzel. F.—Posten. (Der vierjaehrische)
Freschi. G. D.—Amante (L) muto loquace, Berenice, Cesare trionfante, Circe, Dario, etc., Elena rapita da Paride, Ifide (Iphide)Greca, Olmpia vendicata, Pompeo Magno, etc., Rosalinda, Sardanapalo, Silla, Teseo tra le rivali, Tullia superba. (14.)
Freubel. J. P. L.—Vrouwelijke (De) rekruten.
Freudenberg. W.—Faliero, (Marino) Johannisnacht, (Die) Kleopatra, Muehle (Die) im Wisperthale, Nebenbuehler, etc., (Die) Phalbauer, (Die) St. (Der) Katherinentag. (7.)
Freudenthal. J.—Alarich und Melusine, Barden, (Die) Elfriede, Hans und Richter. (4.)
Frey. M.—Jery und Baetely, Kyffhaeuserberg. (Der)
Frezza. Gio.—Ciro trionfante, Fede (La) creduta tradimenta.
Friberth. J.—Adelstan und Roeschen, Aehrenleserin. (Die kleine Los (Das) der Goetter, Wirkung (Die) der Natur. (4.)
Fridzeri. A. M. A.—Lucette, Miliciens, (les deux) Souliers (Les) modorés (3.)
Friedheim. A.—Dionysosfest, (Das) Taenzerin. (Die)
Friedrich. ?—Belle-Mère. (La jeune)
Friedrich II. (Der Grosse)—Re (Il) pastore.
Frischmuth. J. C.—Clarisse, etc., Frau, (Die Kranke) Mondenerich. (Das) (3.)
Fritsch. G.—Narr. (Der)
Froelich. J.—Nacht (Die) vor der Hochzeit, Scipio, etc.
Fromont. (Froment?) ?—Cydippe, Goburge dans l'ile, etc., Imrice,

Paganisme, etc., (Le) Pierre Luc, etc., Soldat, etc., (Le vieux) Suite (La) du vieux Soldat. (7.)

Frondoni. Mme.—Pif,paf, etc.

Frondoni. A.—Angot, (Il figlio di Madama) Beijo, (O) Carrozzino (Il) a vendere, Profugo (Il) di Prega, Rouxinol (O) das Salas, Terno (un) al Lotto. (6.)

Fronduti. G. B.—Impegni delle dei, etc.

Frontini. F. P.—Falconiere, (Il) Nella, Malia. (Una)

Frontini. M.—Fidanzata (la) di Marco Bozzani.

Frost. W. L.—Fred.

Frotzler. C.—Arnelda, Corvinius, (Mathias) Liebesring. (3.)

Frueh. A. L.—Bergknappen, (Die) Stern (Der) von Granada.

Fry. W. H.—Leonora, etc., Notre Dame de Paris.

Fuchs. J. Nep.—Stadttrompeter. (Der)

Fuchs. J. N.—Zingara, die Gnomenkoenigin.

Fuchs. O.—Brautschau, (Die) Karneval am Rhein.

Fuchs. R.—Koenigsbraut, (Die) Teufelsglocke. (Die)

Fuechs. F. K.—Gutenberg, Studenten (Die) von Salamanka, Tag (Der) der Verlobung. (3.)

Fuentes. L.—Do de pecho, etc.

Fuerst. W. W.—Electric Light, Fleur de Lis, Gismonda, Honey-mooners, (The) Isle (The) of Champagne, Papa Gou-Gou, Princess Nicotine, She, Theodora, Trooper, (The little) Wedding. (The Normandy) (11.)

Fullerton. W.—Lady (The) of the Locket, Waldemar.

Fumagalli. L.—Luigi XI.

Fumi. V.—Atala.

Fungoni. P.—Rosa. (La)

Furlanetto. P. L.—Pecorella (La) smarrita.

Furno. G.—Allegria (L') disturbata, Impegno. (L')

Fuss. J. E.—Gutenberg, Judith, etc., Kaefig, (Der) Pandora's Buechse, Pyramus und Thisbe, Romulus und Remus, Suditte. (7.)

Fux. J. J.—Angelica vincitrice, etc., Arianna, (La corona d') Ascanio, (Giulio) rè d'Alba, Aurora, (le nozze d') Clemenza (La) di Augusto, Costanza e fortezza, Dafne in Lauro, etc., Diana placata, Disfaciamento (Il) di Sisara, Elisa, Enea negli Elisi, Ercole, (La decima fatica d') Giuone placata, Madre (La) dei Maccabei, Mese (il) di Marzio, etc., Offendere per amare, Orfeo ed Euridice, Ossequjo della notte, Psiche, (Two settings.) Pulchiera, Teodosio, (Il) Transformazione, (La) Trionfo (Il) della fede. (24).

Gabellone. G.—Sposa (La) bizzara.

Gabellone. M.—Adone, rè di Cipro, Adriano in Siria, Alessândro nelle Indie, Amore ve speranza, Canterina, (La) Ciulla (La), etc., Dispette (Li) amorose. (7.)

Gabriel. (March.) A. Virginia.—Day, (A rainy) Grass Widows, Shepherd (The) of Cornuailles, Widows (The) bewitched. (4.)

Gabriel. M.—Freiwerber, (Der) Garde-Uhlan, (Der) Hochzeits (Der) Hofmann, (?) Steffen Langer. (4.)

Gabrieli. D.—Carlo il Grande, Clearco in Negroponte, Cleobulo, Elia sacrificante, Flavio Cuniberto, Gare (Le generose), etc., Gige in Lidia, Giove in Lidia, Gordiano, (Pio) Maurizio, (Maurito) Rodoaldo, etc., Silvio, etc., Teodora Augusta. (13.)

Gabrielli. ?—Bocchi. (Bai?) (Le tre) innamorati.

Gabrielli. A.—Duchessina (La) Biby.

Gabrielli. N.—Affamo (L') senza danaro, Americano (L') in Fiera, Bugiardo (il) veritiero, Condannato (il) di Saragossa, Cousin, (le petit) don Gregorio, etc., Dotti (I) per fanatismo, Ester Gemello, (Il) Giulia di Tolosa, Lettera (La) perduta, Marchesa (La) et la Ballerina, Memoires (Les) de Fanchette, Padre (Il) della debutante, Parola (La) di matrimonio, Passegiata, etc., (Una) Sara, etc., (17.)

Gabussi. V.—Clemenza di Valois, Ernani, Furbi (i) al Cimento. (3.)
Gade. N. W.—Mariotta.
Gaerich. W.—Freibeuter, (Der) Kreolin. (Die)
Gaertner. E.—Prinzessin. (Die bezauberte)
Gagliano. M. Z.—Dafne, Flora, (La) Medoro, Regina (La) Sant'Orsolo. (4.)
Gagliardi. D. P.—Antiquario, etc., (L') Barcajuolo (la) Svizzera, Bizzaro (Un) inganno, Candida e Luigi, Casa (La) da vendere, Coscritto, (Il) Ernesto e Zelinda, Fatima e Selim, Ferriere (Le) de Maremma, Gemelle, (Le due) Meleagro, Ospitalita e vendetta, Pulcinella condonnato, etc., Serata (La) benefizio, etc., Sogno (Il) avverato, Strega (La) di Dernegleuch. (16.)
Gagni. A.—Amor (L') per regiro, (sic.) Matti (Mariti) (I) gloriosi.
Gaïl. Mme. E. S. G.—Jaloux, (Les Deux) Mademoiselle de Lanuay, etc., Medée, Méprise, (la) Sérénade. (La) (5.)
Galasso. D.—Figlie (Li duje) a nu ventre.
Galasso. V.—Amor la vince, Savojardo, Testamento (Il) del Zio Saverio, etc. (3.)
Galea. E.—Sposo (Lo) burlato.
Galeotti. C.—Anton.
Galeazzi. A.—Belmira in Creta, Difensori (I tre) della patria, Trionfo (Il) della costanza. (3.)
Galerne. M.—Mam'zelle Sans-Gêne.
Galibert P. C. C.—Après l'orage.
Galindo. ?—Cordoue la Sultane.
Galleani. ?—Fior di Rosa.
Gallenberg. W. R.—Papa, etc. (Der kleine)
Galli. Achille—Duca (Il) di Foix.
Galli. Am.—Cesare al Rubicone, Corno d'oro, Davidde, (Il re) Risorgimento. (Il) (4.)
Galli. Andrea—Caporali, (I due) Certuso, (Giovanni) Eufemio di Messina, Warbeck. (4.)
Galliard. J. E.—Brutus, Calypso and Telemachus, Harlequin and Faustus, Harlequin Sorcerer, Jupiter and Europe, Pan and Syrinx, Pluto, etc. (The loves of) (7.)
Galliera. A.—Preziose (Le) ridicole.
Gallieri. (?) C.—Donna (La) bianca, etc., Zagranella.
Gallignani. G.—Atala, Grillo (Il) del focolare, Nestorio. (3.)
Gallisery. ?—Rosella.
Gallo. F.—Riccardo Moor.
Gallo. G. G.—Manlio, (Tito) Scuola. (La)
Galloni. Adolfa—Rustici. (I quattro)
Gallyot. T.—Amour (L') mannequin.
Galuppi. B.—Adelaide und Alfonso, Adriano in Siria, Alceste, Alcimena, etc., Alessandro nelle Indie, Alvida, Amante (L') di tutte, Amanti (I tre) ridicoli, Ambizione (L') delusa, Ambizione (L') depressa, Amici (Gli) rivali, Amor lunatico, Antigono (?), Arcadia in Bretna, Archifanfano, Argenide, Arianne e Teseo, Arminio, Arrivo (L') d'Enea nel Lazio, Artaserse, Astianette (?), Attalo, Avaro (L') punito, Bagni (i) d'Albano, Berenice, Caffè (Il) di Campagna, Cajo Mario, Calamità (La) de'cuori, Cameriera (La) spiritosa, Cantarina, (La) Cascina, (La) Cavaliere (Il) delle piume, Ciro riconosciuto, Clemenza (La) di Tito, Clotilda, Conte (Il) Caramella, Coquette (La fausse) (?), Costanza (La) trionfante, Dario, Demetrio, Demofoonte, Diavolessa, (La) Didone abbandonata, Donna (La) di Governo, Donne (Le) vendicate, Elisa, etc., Enrico, Ergilda, Eroe (L') cinese, Euristeo, Evergete, Ezio, Filosofo (Il) di campagna, Forza d'amore, Gustavo Primo, etc., Idomeneo, Ifigenia in Tauride, Imeneo, (Il vittoria d') Inimico (L') delle donne, Intrighi (Gli) amorosi, Ipermestra, Isola (L') disabitata, (?) Issipile, Lucio Papirio, Madama Ciana, Marchese (Il) villano, Mascherata, (la) Melite riconosciuta, Mercato (Il) di Malmantile, (?) Mondo (Il) alla moda, Mondo (il) alla roversa, Mondo (Il) della luna, Montezuma, Muzio Scevola, Nemico (Il) delle donne, Ninfa (la) Apollo, Nozze (Le) di Dorina, Odio (L') placato,

Olimpia, Olimpiade, (L') Orfana (L') onorata, Oronte, etc., Paese (Il) della cuccagna, Paride, (Le nozze di) Partenza, etc., Penelope, Povero (Il) superbo, Protettore (Il) alla moda, Puntiglio (il) amoroso, Re (Il) alla caccia, Re (Il) pastore, Recimero, etc., Ritornata (La) di Londra, Scipione, etc., Semiramide riconosciuta, Serva (La) per amore, Sesostri, Sirbace, Siroe, Sofonisba, Solimano, Tamiri (?), Tolomeo, Trionfo della Continenza, Uomo (L') femina, Villano (Il) geloso, Viriarte, Virtuose (le) ridocole, Vologeso. (109.)

Galuppi. G.—Romolo e Remo pastori.

Gambale. L.—Civette (Le) in apparenza, Riccardo e Giustina.

Gambari. P.—Fortuna.

Gambarini. G.—Angelica di Scio.

Gambaro. A.—Alceste, Perla del villagio.

Gambini. C. A.—Don Griffone, Eufemio di Messina, Tartuffe. (il nuovo) (3.)

Gambini. G. G.—Adèle et Edwin.

Gammieri. E.—Chatterton, Nicolo de'Lapi.

Gandini. Aless.—Adelaide di Borgogna, Demetrio, Isabella di Lara, Maria di Brabante, Zaïra. (5.)

Gandini. Antonio—Antigona, Disertore, etc., (Il) Erminia, Ruggiero. (4.)

Gandolfi. R. C. D. D.—Aldine, (Aldina?) Caterina di Guisa, Conte (Il) di Monreale, Paggio, (Il) Sultano. (Il) (5.)

Gangloff. ?—Ambassadeur. (L')

Ganne. L. G.—Colles (Les) des femmes, Miss Bouton d'or, Monsieur Leduc, Rabelais, Saltimbanques. (Les) (5.)

Garbayo. T. y—Ciro vendicatore, etc.

Garcia. ?—Don Prospero.

Garcia. D.—Calif (Il) di Bagdad, Funerali e Danzi.

Garcia. y Catala. Juan—Rosalia.

Garcia. F. S.—Pompeo Magno, Pupilla, (La) Scultore (Lo) deluso. (3.)

Garcia. J.—Trionfo (El) del Ave Maria, Venecianas. (Las)

Garcia. M. del P. V.—Abufar, etc., Acendi, Amante (L') astuto, Astuzie e prudenza, Avvertimento (Un) ai Gelosi, Banditi, (I) Califa (?) (Il) di Bagdad, Cautiverio, etc., (El) Cenerentola, (La) Cinesi, (Le) Contracts (Les deux) de mariage, Criado (El) fingido, Doncella (La) di Raab, Don Chisciotte, Enrico IV, (La Gioventù d') Famiglia, (la buona) Fazzoletto, (Il) Figlia (La) dell'Aria, Finto (Il) sordo, Florestan, etc., Florinda, Gobbi. (I tre) Gitano (El) por amor, Hablador, (El) Isola (L') disabitata, Lama, (Le grand) Lupo (Il) d' Ostenda, Maridos (Los) solteros, Meunière, (La) No hay guarda para el amor, Ora (Un') di matrimonio, Parrucchiere, (Il) Poeta (El) calculista, Posadero, (El) Preso (El) por amor, Prince (Le) d'occasion, Quien porfia, etc., Reloj (El) de madera, Ripios (Los) del Maestro Adan, etc., Romeo, Semiramis. Sultane, (Les tres) Tancredi, Tasse, (La mort du) Xaira, Zemira ed Azor. (46.)

Garcia De La Torre. ?—Rosella, Ultima. (L')

Garcia Pacheco. P.—Buen marido. (El)

Garcia-Roblez. J.—Cesar, (Julio) Garraf.

Garcia-Villanueva. F.—Trompa (La) de Eustachio.

Garcilazo. T. F.—Estudiantes. (Los)

Gardel-Hervé. M.—Demoiselle (La) de chez Maxims.

Gardi. A.—Pranzo (Un) a Portici.

Gardi. F.—Americana, (L') Amor astuzia insegna, Bottega (Il) di Caffé Buco (Un) nella porta, Casa (La) da vendere, Convitato, etc., (Il nuovo) Convito (Il) di pietra, etc., Donna (La) ve la fa, Dritto e Rovescio, etc., Enea nel Lazio, Fata (La) capricciosa, Incantesimo (L') senza magia, Lauretta, (La Bella) Medico (Il) a suo Dispetto, Muta (La) per amore, Pianella (La) perduta, (Persa.) Tancredi, Teodolinda, Tutore (Il) burlato. (19.)

Gardiner. M.—Sharpers. (The)

Gargano. G.—Ouanti carni attorno ad un osso.

Garibaldi. (?) G.—Al chiara di luna, Cuor (Il) degli umili, Hoche, (La jeunesse de) Rêve (Le) d'un écolier. (4.)

Garland. R. C.—Si Lootah.

Garnier. E.—Myrtill, Vendéenne, (La)
Garreras. (?) ?—Firma (la) del Rey.
Gartavelde. ?—Liebe. (Die triumphirende)
Gasparini. F.—Aiace, Alcide, etc., (L') Amleto, (?) Amor della patria, Amor generoso, Amor (L') tirannico, Amor vince l'odio, etc., Anfitrione, Antioco, Arsace, etc., Astianatte, Costantino, Engelberta, Equivoci, (Gli) Ercole amante, Eumene, Faramondo, Fede in cimento, Fede (La) tradita e vendicato, Fedel (Il più) fra i vassali, Flavio, Fredegonda, Imenei (Gli) stabiliti dal caso, Jaïcon, ré di Cina, Lucio Vero, (?) Maschero (La) levata al vizio, Melissa e Serpillo, Merope, Miglior (Il) d'ogni amore, etc., Nina, Ninfa (La) Apollo, Oracolo (L') del fato, Pace, (Della) Pazzia amorosa, etc., (La), Pirro, Principato (Il) custodito, etc., Principe (Il) tra i vassali, Principessa (La) fedele, Roderico, Sesostri, etc., Statira, (?) Tamerlano, Tiberio Imperatore, Tigrane, Trace (il) in Catena, Verità (La) nell'inganno, Zoe, etc. (47.)
Gasparini. M. A.—Arsace, etc., Lamano, (Il) Più fedel, etc., Principe (Il) selvaggio, Rodomonte (Il) sdegnato. (5.)
Gasparini. Q.—Mitridate, re di Ponto.
Gasse. F.—Finta (La) Zingara, Idiote, (L') Voyageur (Le) incognito. (3.)
Gassmann, F. L.—Achille in Sciro, Amor (l') artigiano, Amore e Psiche, Amore e venere, Asilo (L') d'amore, Blumengeister, etc., (Die) Casa (la) di Campagna, Catone in Utica, Contessina, (La) Ezio, (Two settings.) Filosofia ed amore, Filosofo (Il) innamorato, (Two settings.) Graefin, (Die junge) Ile (L') sonnante, Issipile, Merope, Mondo (Il) nella Luna, Notte (La) critica, Olimpiade, Opera seria, Pazzo (Un) ne fa cento, Pescatrici, (Le) Rovinati, (i) Trionfo (Il) d'Amore, Uccellatori, (Gli) Viaggiatori (I) ridicoli. (28.)
Gassmann. G.—Orpheus und Euridice.
Gassner. F. S.—Schiffbruch. (Der)
Gassola. F.—Karracion.
Gastaldi. L. (?)—Fiancés (Les) de Castilles, Fidanzati (I) di Sicilia.
Gastinel. L. G. C.—Barde, (Le) Buisson (le) vert, Miroir, (le) Opéra (L') aux fenêtres, Roi (Le) barde, Titus e Bérénice. (6.)
"Peter Gast"—(See: **Koeselitz. H.**)
Gastoldon. S.—Mala Pasqua, Pater.
Gaston. ?—Amour (L') vengé.
Gattersburg, (Graf V.)—Anna von Bretagne.
Gatti. G.—Erberto di Valtellina, Marc (Ser) Antonio.
Gatti. L.—Abele, (La morte di) Antigono, Demofoonte, Nitteti, Olimpiade. (L') (5.)
Gatti. T.—Coronis, Scylla.
Gatty. A. S.—Not at home, Sanford and Merton's Christmas party.
Gatty. N.—Greysteel.
Gaudio. A.—Almerico (Almerice?) in Cipro, Ulisse in Tracia, Ulisse in Feaccia? (3.)
Gaultier. L. E.—Dédit, (Le) Frosine, ou, la Nègresse, Nid (le) d' amours, etc., Poucet, etc., (Le petit) Vert-Vert, etc. (5.)
Gaultier, P.—Triomphe (le) de la Paix.
Gaunt. P.—Love on Wheels.
Gautier. J. F. E.—Anneau (l') de Mariette, Bacchante, (La) Barricades (les) de 1848, Choisy-le-Rois, Clef (La) d'or, Docteur (Le) Mirobolan, Flore et Zéphire, Jocrisse, Lutin (Le) de la vallée, Mariage (le) extravagant, Marin (Le) de la garde, Murdock le Bandit, Schahabaham, II, Trésor (le) de Pierrot. (14.)
Gavault. P.—Gai, gai, marions-nous!
Gavazzeni. ?—Romilda. (La)
Gaveaux. P.—Amour (l') filial, Astrologue, (le faux) Avis aux femmes, etc., Bonhomme (Le) misère, Bouffe (le) et le Tailleur, Céliane, Delmon et Nadine, Diable (Le) couleur de rose, etc., (Two settings.) Échelle (L') de soie, Enfant (L') prodigue, Ermites, (Les deux) Famille (La) indigente, Gasconnade, (La) Jockeys, (Les Deux)

Leonore, etc., Lise et Colin, Locataire, (Le) Matelot, (Le petit) Monsieur Deschalumeaux, Noms (Les) supposés, Nuit (Une) au bois, Owinska, (?) Paria, (Le) Partie (La) carrée, Quart (Un) d'heure de silence, Retour, (Le) Retour (Le) inattendu, Rose (La) blanche, etc., Sophie et Moncars, etc., Sophronime, Tout par hasard, Traité (Le) nul, Trompeur (Le) trompé, Trop tôt. (35.)

Gaviniés. P.—Prétendu. (le)

Gawronski. W.—Marja, Pojata.

Gay. J.—Acquamansa.

Gaynor. Jessie L.—House (The) that Jack built, Lieutenant. (The 1st.)

Gaztambide y Garbayo. J.—Amanecer, (A) Amar sin conocer, Amor (El) y el almuerzo, Anarquía conyugal, Antes del baile, etc., A Ultima hora, Caballeros, etc., (Los) Casado y soltero, Catalina, Cisterna, (la) encantada, Comuneros, (Los) Conquista (La) de Madrid, Cotorra, (la) Cuando ahorcaron á Queveda, Del palacio, etc., Diablo (El) las carga, Edad (La) en la boca, En las astas del toro, Estebanillo, Estreno (El) di un artista, Hija (La) del pueblo, Hijas (Las) de Eva, Hijo (El) de Familia, Historia (una) en un meson Juramento, (El) Lancero voluntario, (El) Maggyares, (Los) Malek-Adel, Matilda y Malek Adel, Mensajera, (La) No mas ciegos, Plieto, (El) Secreto (El) de la Reina, Senas (Las) del Archiduque, Sueño (el) de una noche, etc., Tribulaciones, Valle (El) de Andorra, Varita (La) de virtudes, Vieja. (La) (39.)

Gazzaniga. G. (Gazaniga?)—Achille in Sciro, Amor (L') costante, Amor per oro, Andromeda (e Perseo) Antigona, Argonauti (Gli) in Colce, Armida, Avaro (L') deluso, Barone (Il) di Trochia, Bizzarria (La) degli umori, Calandrino, (Il) Cameriara (La) di spirito, Ciarlatano (Il) in fiera, Circe, Contessa (La) di nuova Luna, Convitato (Il) di pietra, Creduta (La) infedele, Dama (La) incognita, Didone abbandonata, Disertore (Il) francese, Disfatta (La) de'Mori, Divorzio (Il) senza matrimonio, Donna (La) astuta, Donna (La) capricciosa. Donna (Dama?) (La) soldato, Donne (Le) fanatiche, Equivoci, etc., (Gli) Ezio, Fedeltà (La) d'amore, etc., Finto (Il) cieco, Idomeneo, Impresario (L') in angustie, Infedele, (La creduta) Isola (L') d'Alcina, Italiana (L') in Londra, Locanda, (La) Marchese (Il) carbonaro, Marito (Il) migliore, Merlino, (La tomba di) Moglie (La) capricciosa, Penelope, Re (Il) de'pazzi, Serraglio (Il) d'Osmano, Stravagante, (Lo) Ulisse, (Il ritorno d') Vendemmia, (La) Villegiatrice, (La) Zonzon, etc. (48.)

Gazzera. ?—Don Peperone, Rivali, etc., (I tre)

Gear. G. F.—Hobbies, Water-cure. (The)

Gebauer. M. J.—Aimée.

Gebel. F. X.—Almasine, etc., Diamantine, etc., Palmyre, (Die travestirte) Rinaldo und Camilla, etc. (4.)

Gebel. G.—Marcus Antonius, Medea, Oedipus, Serpillius und Melissa, Sophonisbe, Tarquinius Superbus. (6.)

Gédalge. A.—Pris au Piège.

Gedney. ?—Fay. (The culprit)

Geiger. J.—Wlasta.

Geiringer. G.—Witwe (Die) aus Indien. (?)

Geisler. P.—Fridericus Rex, Gestrandet, Hertha, Ingeborg, Palm, Prinzessin Ilse, Ritter (Die) von Marienburg, Warum? Wir siegen. (9.)

Giessler. J. (H?)—Alfred, Alte Liebe rostet nicht.

Gellert. L.—Pyramus und Thisbe.

Genast. F. E.—Sonnenmaenner., (Die) Verraetter (Der) in den Alpen.

Genée. F. F. R.—Am Runenstein, Dreizehn, (Die) Faust, (Der moderne) Gastrecht, Geiger (Der) aus Tyrol, Generalprobe, (Die) Hôtesse (l') de l'Agneau d'or, Im Wunderlande der Pyramiden, Mohikaner, (die letzten) Musikfeind, (Der) Nanon, etc., Nisida, Piraten, (Die) Polyphem, etc., Prinz, (Der schwarze) Prinzessin (Die) von Kannibalien, Rosina, Rosita, Schwefeles, Seekadet, (Der) Signora Vendetta, Stephy Gerard, Trauerspiel, (Ein) Zwillinge. (Die) (24.)

Gener. ?—Leonine.
Generali. P.—Adelaide di Borgogna, Adelina, Alessandro, (Il trionfo d') Amanti (Gli) ridicoli, Argene e Alsindo, Baccanali (I) di Roma, Baccanti, (I) Bajazette, Beneficienza, (La) Benjowski, Calzolaja, (la) Cecchina, (La) Chiara di Rosemberg, Chi non risica, etc., Clato, Contessa (La) di Colle erboso, Divorzio (Il) persiano, etc., Don Chisciotto, Donna (La) soldato, Duca (Il) Nottolone, Ebuzio, Effetti (Gli) della somiglianza, Eginardo e Lisbetta, Elato, Elena ed Alfredo, Enrico IV, etc., Ero e Leandro, Festa (La) maravigliosa, Figliuola (La buona) maritata, Francesca da Rimini, Gabbamondo, (Il) Gaulo ed Ojtono, (?) Gelosie (Le) di Giorgio, Gusman di Valhor, Idolo (l') cinese, Impostore, (L') Innocenza (l') premiata, Isabella, Jefte, (Il voto di) Lagrime (le) di una Vedova, Medico (Il) ciabattino, Misantropia e pentimento, Moglie (La) di tre mariti, Moglie giudici, etc., (La) Nozze (Le) fra nemici, Orbo (l') che ci vede, Orgoglio ed Umiliazione, Pamela (La) nubile, Ritratto (il) del Duca, Rodrigo di Valenza, Romito (Il) della Provenza, Sciocca, etc., (la) Servo (il) padrone, Sposa (La) Indiana, Sposo (lo) in Bersaglio, Testa (La) maravigliosa, Vedova (la) delirante, Vestale, (La) Villana (La) al cimento. (59.)
Geng. ?—Par-devant maître Plantin.
Génin. F.—(See, **"Lefèvré" F.**)
Génin. P.—Chef. (Le grand)
Genovés. T.—Bianca di Belmonte, Iginia d'Asti, Luisa della Vallière, Rapto, (El) Rinnegato, etc. (Il), Rosa bianca, Zelma. (7.)
Gent. M.—Bildness. (Das)
Gentili. A.—Notte (La) di Natale.
Gentili. R.—Rosmonda, Stefania, Werter. (3.)
Georges. A.—Chemin de croix, Corday, (Charlotte) Miarka, Poèmes d'amour, Printemps. (Le) (5.)
Georges de Seigneux. ?—Tout s'arrange.
Gerace. I.—Vanita ed accortezza, Vologeso.
Gerace. B.—Ettore Fieramosca.
Géraldy. ?—Homme (L') est un singe perfectionné.
Gerbert. ?—Bezauberten, (Die) Philint und Lucinde, Sullmuth, etc., Wilddiebe. (Die) (4.)
Gericke. W.—Schoen Hannchen.
Gerl. (Goerl) F.—Gaertner, (Der dumme) Graf Balbarone, Schlaraffenland, (Das) Stein (Der) der Weisen, Wiener (Die) Zeitung, Zaubertrommel, etc., (Der) (6.)
Gerlach. T.—Falcone, (Matteo) Liebeswogen.
Gerli. G.—Galantuomi, (I falsi) (?) Pelagio, (Il) Pitocco, Sogno (Il) punitore, Sonnambulo. (Il) (5.)
Germaine. P.—Bâtard (Le) di Cerdagne, Simon di Montford.
"German. J. E." (G. E. Jones.)—Merrie England, Poets, (The rival) Princess of Kensington. (3.)
Gerold. H.—Princess Arabella, Venezia. (La)
Gérolt. F.—Inès de Portugal.
Gérôme. ?—Chanson (La) de l'étoile.
Gervais. R.—Adrain vor Rothenstein, Fritjof, Somnambule. (Die) (3.)
Gervais. C. H.—Hypermnestre, Méduse, Panthée, Protée. (Les amours de) (4.)
Gervasi. L.—Casino (il) di Campagna, Promessi (I) sposi.
Gessi. G.—Fiera (La) di Sinigalia.
Gessler. C.—Diable (Le) à Yvetot.
Gestewitz. F. C.—Liebe (Die) ist sinnreich, Orfaanella (L') Americana.
Gevaert. F. A.—Amours, (Les Deux) Billet (le) de Marguérite, Capitaine (Le) Henriot, Château-Trompette, (Le) Comédie (La) à la ville, Diable (Le) au moulin, Georgette, Hugues de Zomerghen, Lavandières (Les) de Santerem, Pertinax, Quentin Durward. (11.)
Gfaller. G.—Fruehlingsonkel. (Der)
Gherardesca. (?) G.—Apparenza (L') inganna.
Gherardesca. (?) F. A.—Amor (L') artigiano, Astuzia (L') felice, Con-

tessina, (la) Curioso (Il) indescreto, Gobbi, (I due) Visionari. (I) (6.)

Ghin. F.—Santo. (Il)

Ghinassi. F. (S?)—Governatore (Il) dell'isole Canarie, Inglese, (Lo stravagante) Serraglio (Il) d'Osmanno. (3.)

Ghinste. P.—Het pruissisch soldatenkwartier.

Ghiti. G.—Don Sussidio.

Giacchini. ?—Pagliacci. (I)

Giacobbi. G.—Amor prigioniero, Andromeda, Aurora (L') ingannata, Filarmindo, (Il) Reno (Il) sacrificante. (5.)

Giacomelli. G.—Achille in Aulide, Adriano in Siria, Annibale, Arrienione, (l') Arsace, Catone in Utica, Cesare in Egitto, Demetrio, Epanimonda, Gianguir, Ipermestra, Lucio Papirio dittatore, Merope, Nitocri, Scipione, Scipione in Cartagine nuovo. (16.)

Giacomello. ?—Zie. (Le tre)

Giacometti. ?—Elisabetta, etc.

Giai. (?) G. A.—Adriano in Siria, Artenice, Demetrio, Eumene, Fetonte, Gianguir, Idaspe, Mitridate, Scipione, Tamerlano. (10.)

Gialdi. N.—Notte (L'ultima) di Carnevale, Pelle di Leone, Zio (Lo) d'America. (3.)

Gialdini. G.—Pupilla, (La) Rosamunda, Soci. (I due) (3.)

Giambini. ?—Colombo. (Il)

Gianella. L.—Officier (L') cosaque.

Gianelli. ?—Giorno (un) di Caccia.

Gianetti. G.—Cristo al Festa delle Palme, Don Marzio, Erebo, Milena, Padron Maurizio, Violinajo (Il) di Cremona. (6.)

Gianetti. R.—Colombo (la) di Barcellona, Figlia (La) del Pilota, Giletta, Madonetta. (4.)

Gianfré ?—Cavalleria (La vera) rusticana.

Gianferrari. V.—Treccie nere.

Giannini. S.—Ruit-Hora.

Gianotti. A.—Maddalena pentita.

Gianturco. E.—Rococo.

Giaquinto. G.—Camelia, Campagna (La) Savojarda, Giskano, Gismonda, Ritorno (Il) d'un vagabondo. (5.)

Giarda. L. S.—Rejetto.

Giardini. F.—Cleonice, etc., Enea e Lavinia, Love in a village, Rosmita, (?) Siroe. (5.)

Gibeaux. L.—Puits (Les) d'amour.

Gibelli. Lorenzo—Evergete, Giovanna di Napoli.

Gibelli. Luigi—Enea, (Gli sponsali d') Sara.

Gilbert. P. C.—Apelle et Campaspe, Carnaval (Le) d'été, etc., Deucalion et Pyrrha, Fortune (La) au village, Sibylle, (La) Solimann II, etc., Sultanes. (Les trois) (7.)

Gide. C.—Angélus, (L') Belphégor, Cathérine, (les Trois) Françoise de Rimini, Jumeaux (Les) de la Réole, Marie, (Les trois) Roi (Le) de Sicile. (7.)

Giebel. Thelka—Karin. (Schoen)

Gilbert. A.—Blonde or brunette, Outwitted, Roses. (The rival) (3.)

Gilbert. E. B.—Night (A) in fairyland, Stelldichein. (Das)

Gilbert. J.—Jungfernstift, (Das) Prinzregent. (Der)

Gildmejn. C. F.—Edmond et Henriette, etc.

Gille. J. E.—Abraham, Lamech.

Gillet. E.—(See, Grillet.)

Gillier. (?) J. C.—Amante (l') retrouvée, Bouquet (le) du Rois, Céphale et Procris, Circé, Dieux (les) à la Foire, Fille (La) sauvage, Foire (La) de Guibray, Hyménée (l') royal, Lucas et Perette, Mariage, (le triple) Nièce (La) vengée, etc., Pot-Pourri, etc., (Le) Representation, (la Première) Retour (Le) des Officiers, Sancho Pança gouverneur, etc., Sophie et Sigismond, Télémaque, Temple (Le) du destin, Tombeau (le) de Nostradamus, Venus. (La ceinture de) (20.)

Gilloux. ?—Tasse. (La vision de)

Gilson. P.—Alvar, Daemon, (Der) Daphne, Gens, (Les pauvres) Prinses Zonneschyn, Zeevolk. (6.)
Giner. S.—Con quién casa, etc., Enramaes. (Les) Fantasma, (El) Indovina, (L') Morel, Nit d'Albaes, Rayo (El) del sol, Sagunto, Soñador. (El) (9.)
Ginestet. F. R. P.—Fiancé, (Le Mort) François I a Chambord, Orphelin, (L') et le Brigadier. (3.)
Ginouvés. F.—Violon (Le) Stradivarius, Wilfride.
Giordanell. G.—(See, **G. Giordani.**)
Giordani. G.—Abele (La morte di), Acomata, (L') Alciade e Telesia, Ariararte, Astuto (l') in imbroglio, Atalanta, Bacio, (Il) Cajo Mario, Ostillio, Corrivo, (Il) Dario, (La sconfitta (?) di) Demetrio, Distruzzione (La) di Gerusalemme, Don Mitrillo contrastato, Elpinice, Epponina, Erifile, Ferdinando nell Messico, Fratelli (I tre) ridicoli, Ifigenia in Aulide, Impegno, (l') Inès de Castro, Manlio, (Tito) Marchesa (La) giardiniera, Medonte, Nicodeme, Osmane, Pizzaro nel Indie, Ripieghi (I) fortunati, Scipione, Statira, Ulisse, (Il ritorno di) Vestale. (La) (33.)
Giordani. T.—Antigono, Artaserse, Fraschetana, (La) Padre e figlio rivali, Perseverance, etc. (5.)
Giordano. (?) C.—Vittoria (La) d'amor, etc.
Giordano. U.—Andrea Chenier, Feodora, Mala Vita, Marino, Regina Diaz, Siberia. (6.)
Giorgetti. A. F.—Emma.
Giorgi. F.—Don Chisciotte della Mancia.
Giorgi. P.—Don Chisciotto.
Giorza. P.—Alba Barozzi, Corrado, etc., Maschera. (La) (3.)
Giosa. N.—Arrivo (l') del Signor Zio, Ascanio il Giojeliere, Bosco (il) di Dafne, Casa (la) di tre Artisti, Chauve-Souris, (la) Conte (Il) di San Romana, Cristiana, (la) Don Checco, Elvino, Ettore Fieramosca, Evelina, Folco d'Arles, Geloso (un) e la sua Vedova, Gitano, (il) Guidi, (I due) Guido Colmar, Ida di Benevento, Isella la Modista, Marito (Il) della Vedova, Napoli in carnevale. Pipistrello, (il) Rabagas, Ritorno (Il) del signorino, Silvia. (La) (24.)
Giovanelli. A.—Cicisbei (I) ridicoli.
Giovannini. A.—Adele de Volfinga, Irène, Tito Vezio. (3.)
Girace. ?—Molto paura, etc., Ricambo (un perfetto), Sordo. (Il) (3.)
Girard. N.—Conseil (le) de Dix, Êva, Voleurs. (Les Deux) (3.)
Girard. ?—Erreur (L') Suisse.
Giraud. E.—Sylvie.
Giraud. F. J.—Acante et Cydippe, Opéra (l') de Société.
Giribaldi. T.—Manfredo di Suevia, Parisina.
Girò. M.—Gran Cacique, (El) Renegado, (El) Sombrero. (El) (3.)
Girschner. C. F. J.—Kuss und Schuss, Schulmeister, (Die 3) Undine, Vetter (Der) aus Bremen, etc. (4.)
Gisbert. ?—Ring (Der) der nie gelungen.
Gislova. N.—Sultano (Il) di Schabahama.
Giuliani. A.—In Calabria.
Giunti. G.—Astrologo (L') per ghiotteneria.
Giusti. C. V.—Corinna.
Glachant. A.—Homme (l') à la minute.
Glaeser. F.—Adlers (Des) Horst, Andrea, Armida, etc., Auge (Das) des Teufels, Aurora, Bernsteinring, (Der) Brief (Der) an sich selbst, Bryllupet ned Como-Soen, Claudine von Villa Bella, Elsbeth, Haimondskinder, (Die vier) Heliodor, etc., Hochzeit, (Die flamaendische) Jungfrau, (Die steinerne) Laune, etc., (Die sonderbare) Liebesabenteurer, Maentel, (Die kurzen) Noekkhen, Peter Stieglitz, Rattenfaenger, etc., (Der) Sauertoepchen, Sieben Maedchen in Uniform, Zriny, etc. (23.)
Glaeser. P.—Base Schwendler.
Gleissmann. F.—Labyrinth. (Das)
Gleissner. F.—Bernauerin, (Agnes) Pachtbrief. (Der)
Glicht. R.—Buffalmacco

Glinka. M. I.—Ruslan und Ludmilla, Kniaz Kholmskii, Zarakaja skisu. (3.)
Gloesch. K. W.—Bruder (Der) Graurock, Fazzoletto, (Il) Oracle, etc., (L') (3.)
Glover. J. M.—Regina, B. A., etc.
Glover. J. W.—Village. (The deserted)
Glover. W. H.—Aminta, Coquette, (The) Once too often, Palomita, etc., Ruy Blas. (5.)
Gluck. Charles—Sultan. (The)
Gluck. C. W.—Alceste, Amours (Les) champètres, (?) Antigono, Apollo, (Le Feste d') Arbre (L') enchánté, Aristeo, Armide, Artamene, (Two settings.) Artaserse, Astarte, Bauci e Filemon, Cadi (Le) Dupé, Caduta (La) de'giganti, Camillo, etc., Chinois (Le) poli en France, Cinesi, (Le) Clelia, (Il trionfo di) Clemenza (La) di Tito, Contesa (La) de'Numi, Corona, (La) Cythère assiégée, (Two settings.) Danza, (La) Deguisement (Le) Pastoral, (?) Demetrio, Demofoonte, Diable (Le) à Quatre, (?) Echo et Narcisse, Ercole (Le Nozze d') e d'Ebe, Eroe (L') Cinese, Esclave, (La fausse) Ezio, Fedra, Gericht, (Das letzte) Ile (L') de Merlin, Innocenza (L') giustificata, Ipermestra, Iphigénie en Aulide, Iphigénie en Tauride, Ipolito, (L') Issipile, Ivrogne (L') corrigé, etc., Kadi, (Der betrogene) Lucio Vero, Orpheus, Paride ed Elena, Piramo e Tisbe, Poro, Prologo, Re (Il) pastore, Reine (La) de Mai, Recontre (La) imprévue, Semiramide riconosciuta, Sofonisba, Telemacco, Tetide, Tigrane. (58.)
Gluth. V.—Horand und Hilde, Trentajaeger. (Der)
Gnecchi. V.—Cassandra, Virtù d'amore.
Gnecco. F.—Adelaide di Guescelino, Alfonsina e Filandro, Amanti (Gli) filarmonici, Argete, Arsace, etc., Auretta e Masullo, Bramini (Gli), Carnevale, (Gli ultimi due Giorni di) Carolina e Filandro, Clementina e Roberto, Filandro ed Alfonsina, Galantuomi, (I falsi) Galateo, (Il nuovo) Geloso (Il) corretto, Maestro (Il) di musica, Nozze (Le) de'Saniti, Nozze (Le) di Lauretta, Orazii (La Prova degli) ed i Curiazii, Pignattaro, (Il) Podestà, (Il nuovo) Prova (La) d'un opera sería, Scena (La) senza scena, Sposo (Lo) di tre, Testa (La) riscaldata, Voninia e Mitridate. (25.)
Gnocchi. A.—Linda di Roccaforte, Lucinda.
Gobati. S.—Cordelia, Goti, (I) Luce. (3.)
Goblain. J. A.—Amant (L') invisible, Chasseurs, etc., (la suite des) Fête (La) de Saint-Cloud. (3.)
Godard. A.—Bijoux (les) de Jeannette, Légende (La) du Maygar.
Godard. B. L. P.—Amour (L') qui passe, Arc (Jeanne d') Dante, Guelphes. (Les) Jocelyn, Pedro de Zalamea, Ruy Blas, Tasse, (Le) Vivandière. (La) (9.)
Godfrey. ?—Little Miss Nobody.
Godefroid. D. J. G. F.—Harpe (L') d'or.
Godefroid. J. J.—Bataille, (La dernière) Chasse (la) royale, Diadesté, (Le) (3.)
Goebel. H. H. E.—Alpenhuette, (Die) Chrysalide.
Goepfart. K. E.—Camillo, Quintin Messys, (?) Sarastro, Stern (Der) des Nordens. (4.)
Goerner. C.—Tochter (Die) des Soldaten.
Goetenick. J.—Docteur (Le) Vieutemps.
Goethe. W. W.—Anselmo Lancia, etc., Elfriede, Gefangene (Der) von Bologna. (3.)
Goetz. H.—Franceska da Rimini, Zaehmung. (Der wiederspenstigen)
Goetze. A. (Otto?)—Riscatto.
Goetze. F.—Rose (Die) von Thiessow, Slovaque, (Le) Utopia. (3.)
Goetze. J. N. K.—Alexander in Persien, Blumen und Schmetterlinge, Gallego, (Der) Orakel (Das) in Delphi, Zwiebelmarkt. (Der) (5.)
Goetze. K.—Abschiedsrolle, (Eine) Brueder, (Die) Gustav Wasa, Korsen, (Die) Judith. (5.)
Goetzl. A.—Zierpuppen. (Die)
Goffin. D.—Pic (Le) du Diable.

Goldbeck. R. H. A.—Return. (The Soldier's)
Goldfaden. A.—Sulamith.
Goldmark. K.—Fremdling, (Der) Goetz von Berlichingen, Heimchen (Das) am Herd, Koenigin (Die) von Saba, Kriegsgefangene, (Die) Merlin. (6.)
Goldschmidt. A.—Gaea, Helene, (Die fromme) Helianthus. (3.)
Goldstein. J.—Studenten am Rhein.
Gollmick. Ad.—Balthaser, Doña Costanza, Heir (The) of Lynne, Herkules, Oracle. (The) (5.)
Gollmick. K.—Gasparo der Lasttraeger, etc.
Goltz. G.—Myrrha.
Gomberana. ?—Marvia.
Gomez. A. C.—Colombo, (Cristoforo) Condor, Fosca, (La) Gabrielle di Blassak, Guarany, (O) Joanna de Flandres, Maria Tudor, Nella Luna, Noite (A) do castello, Salvatore Rosa, Schiavo, (Lo) Se sa minga, Telegrapho electrico. (13.)
Gomez. F.—Irza.
Gomez. M. Vasquez y—Cervecero (el) de Preston, Franqueza, (La) Hijo (El) de Don Juan, Matar o morir, Mosqueteros (Los) de la Reina, Por un Inglés. (6.)
Gomis. J. M.—Aben-Humaya, Aldeana, Diable (le) à Séville, Portefaix, (Le) Revenant, (le) Rock le Barbu. (6.)
Gondois. H.—Don Blas.
Gonella. Gio.—Ricciarda.
Gonzales. A.—Calandrino. (Il)
Gonzales. T.—Polichinela. (El)
Gonzales. (Señorita)—Cambio de clima.
Goodwin. ?—Mago and Dago.
Goodwin. S. (?)—Harlequin and Faustus.
Gordigiani. G. B.—Consuelo, Piccolino, Pimmaglione. (3.)
Gordigiani. L.—Aragonesi (Gli) in Napoli, Appuntimento, (L') Avventuriere, (L') Ciarlatani, (i) Eredità (Un) in Corsica, Fausto, Filippo, Rendez-vous. (8.)
Gordon. A.—Dandin (?) (Georges), Si us placa, etc.
Gorliff. E.—Queen (The) of the ball.
Gorki. M.—Nachtasyl.
Gorter. A.—(See, **Kauders.**)
Gossec. F. J.—Alexis et Daphne, Berthe, etc., Déguisement, (Le double) Hylas et Sylvie, Lord, (Le faux) Offrande (L') à la patrie, Pêcheurs, (Les) Philémon et Baucis, Rosine, etc., Sabinus, Sabots (Les) et le cerisier, Thésée, Toinon et Toinette, Triomphe (Le) de la république. (14.)
Gotos. ?—Verdadera (La) magia.
Gothov-Gruneke. L.—Amerikaner, (Der) Grobian, (Ein weiblicher) Kuechenregiment, (Das) Wiener Kadetten. (4.)
Gotthardt. J. P.—Editha, Iduna.
Gottlieb. J.—Edelrot.
Gottschalk. L. F.—Cinderella and the Prince.
Goudran. ?—Jettatura. (La)
Goula. ?—Voreta (La) del mar.
Gould. J. W. (?)—Ocean. (The Arctic)
Gounod. C. F.—Arc, (Jeanne d') Cinq-Mars, Colombe, (La) Faust, Médecin (le) malgré lui, Mireille, Nonne (la) sanglante, Philémon et Baucis, Polyeucte, Reine (la) de Saba, Reines (Les) de France, Roméo et Juliette, Sapho, Zamora. (Etc.) (14.)
Gouvy. ?—Cid. (Der)
Gouzien. A.—Suivez-moi Tricoche.
Graban. ?—Sweet Briar.
Grablovitz. ?—Iolanda.
Grabu. L.—Albion and Albanius, Ariadne, etc.
Graener. ?—Sentry. (The faithful)
Graetz. J.—Adelheid von Weltheim, Gespenst, etc., (Das)
Graff. K.—Herkules.

Graffeo. ?—Don Astrubale.
Graffigna. A.—Assedio (L') di Malta, Barbiere (Il) di Siviglia, Bonifazzi, etc., (Il) Campo (Il) infedeltà, Conquista (La) di Granata, Eleonora di S. Bonifazio, Ester d'Engaddi, Figliuola, (La buona) Giorni (Gli ultimi) di Suli, Ildegonda e Riccardo, Lampo (un) d'infideltà, Magnetismo, (Il) Mandragola, Matrimonio (Il) segreto, Mignoni e Fanfan, Nipoti (I) di borgomastro, Pazza (La) per progetto, Studenti, (Gli) Veronica Cibo. (19.)
Graffigny. ?—Felix, oder, das Findelkind.
Gramegna. P.—Graziella.
Grammann. K.—Andreasfest, (Das) Auf neutralem Boden, Eisjungfrau (Die), Ingrid, Irrlicht, (Das) Melusine, Schatzraeber, (Der) Thusnelda, etc. (8.)
Granados. y Campina E.—Maria del Carmen.
Granara. A.—Avventura (Un) teatrale, Elisa di Montalieri, Ernani Giovanna I, regina di Napoli. (4.)
Granet. ?—Devin (Le) du village.
Grand. A.—Diffa, etc., Spavento.
Grandaur. ?—Minnefahrten.
Grandi. A.—Amleto, Valdese. (Il)
Grandjean. A. K. W.—Armringe, (De to) Colomba, J. Moellen. (3.)
Granfeld. W.—Gespenst (Das) in der Muehle.
Granier. L.—Tancrède.
Granjal. G.—De Madrid a la lune.
Granozio. C.—Loris.
Grant. J. B.—Isle. (The mystic)
Gras. L.—Kunst-en Kladschilder.
Grassi. C.—Proscritto (Il) d'Altemborgo.
Grassi. G.—Don Procopio, etc., Matrimoni, (I tre) Vergine (La) del castello. (3.)
Grassi. P.—Vieni sul mare!
Grassoni. G.—Bravi, (I tre) Matilda di Valdemo, Pazzo (Il) per forza. (3.)
Grau. K.—Guenstling, (Der) Schatz (Der) des Kapudan-Pascha.
Graud. A.—Diffa, ou, un Douar à l'envers.
Graun. K. H.—Adriano in Siria, Alessandro e Poro, Angelica e Medoro, Armida, Arsaces, Artaserse, Britannico, Cajo Fabricio, Catone in Utica, Cesare e Cleopatra, Coriolano, Demofoonte, Europa (L') galante, Ezio, Festa (L') d'Imeneo, Feste (Le) galanti, Fetonte, Fratelli (I) nemici, Galatea, Ifigenia in Aulide, Iphigenia in Aulis, Lucio Papirio, Medonte, Merope, Mitridate, Montezuma, Orfeo, Paride, (Il guidicio di) Pharao Tubaetes, Polidorus, Prologo per musica, Re (Il) pastore, etc., Rodelinda, Sancio und Sinilde, Scipio, etc., (Der grossmuetige) Semiramide, Silla, Specchio (Lo) della fedeltà, Venere e Cupido. (39.)
Graupner. C.—Antiochus und Stratonice, Bellerophon, Berenice und Lucio, Bestaendigkeit besiegt den Betrug, Didon, Fido (Il) amico, oder, Herkules und Theseus, Hochzeit, (Die lustige) Simson, Telemach. (9.)
Gravillé. P.—Cambio (Il) delle spose, etc., Castello (Il) degli Invalidi, Quanti (I) gialli, Scomessa. (La) (4.)
Gray. Louisa—Between two stools.
Graziani-Walter. C.—Amelia, Silvano.
Grazie. Mlle. G. delle—Passaporto (Il) del Droghiere.
Grazioli. G. B. (F?)—Festa (La) della riconoscenza, Furbi (I) burlati, Inganno (L') del ritratto, Pellegrino (Il) bianco, Raggiratore, (Il) Taglialegno, etc., (Il) Tempo (Il) scopre la verità. (7.)
Grazioli. M. L. P.—Pergolesi.
Grazzini. G. C.—Ratto (Il) d'Europa.
Greber. G.—Ergasto. (The loves of)
Grecò. F.—Rivali (Le) senza amante.
Greene. M.—Florimel, Phoebe.
Gregh. H. L.—Capitaine (Le) Roland, Ermite, (L') Lycée (Un) des jeunes

filles, Patart, Patart et Cie, Présomtif, (Le) Tourneux. (Le) (6.)

Gregoir. E. G. J.—Belgen (De) in 1848, Beukels, (Willem) Bourbonnaise, (la belle) Egmont, Leicester, Marguerite d'Autriche, Vie. (La) (7.)

Gregoir. J. M. J.—Gondolier (le) de Venise, Roche (la) aux fées.

Greig. G.—Holyrood, Main's Wooin', Prince Charlie. (3.)

Grelinger. C.—Kerstboom. (De) Pharons, (Les) Sombreval. (3.)

Grenet. ?—Apollon, berger d'Admète, Triomphe (le) l'harmonie.

Grenzbach. E.—Nacht (Eine) in Smyrna.

Gresnich. A. F.—Alceste, Alessandro nelle Indie, Amour (l') exilé de Cythère, Aristea e Medoro, Baiser (Le) donné et rendu, Commissionaires. (Les Petits) Demetrio, Donna (La) di cattivo umore, Eponine et Sabinus, Extravagances, etc., (Les) Forêt (La) difficile (de Sicile), Francese (il) bizzarro, Grotte (La) des Cévennes, Léonidas, etc., Mendiants, (Les faux) Monnayeurs, etc., (Les faux) Page, etc., (Le Petit) Procès, (L'heureux) Rencontres sur rencontres, Rêve, (Le) Savoirfaire, (Le) Tourterelle, etc., (La) Tuteur (Le) original. (23.)

Gressier. ?—Commissionares. (Les deux)

Grétry. A. E. M.—Ages (Les trois) de l'Opéra, Amant (L') jaloux, Ami (L') de la maison, Amitié (la nouvelle) à l'épreuve, Amour pour amour, Amphitryon, Anacréon chez Polycrate, Andromaque, Aspasie, Aucassin et Nicolette, etc., Avares, (les deux) Barbe-Bleue, (Raoul) Barbier (Le) de village, etc., Barra, (Joseph) Basile, Callias, (Caïlas?) Caravane (La) du Caïre, Casque (le) et les colombes, Céphale et Procris, Comte (le) d'Albert, Comte d'Albert, (La suite de) Couvents. (Les deux) Delphis et Mopsa, Denys le Tyran, etc., Elisca, Embarras (l') des richesses, Émilie, Épreuve, (La double) Erast e Lucinde, Événements (les) imprévus, Filles (Les) pourvues, Huron, (Le) Isabelle et Gertrude, Lisbeth, Lucille, Magie, (La fausse) Magnifique, (le) Mariages (Les) Samnites, Matroco, Ménage, (Le) Méprises (les) par ressemblance, etc., Midas, (Le judgement de) Momus sur la Terre, Panurge dans l'île, etc., Pierre le Grand, Prisonnier (le) anglais, Richard Coeur de Lion, Rival (Le) confident, Rosière (La) de Salency, Rosière (La) républicaine, Solomon, (Le jugement de) Sylvain, Tableau (Le) parlant, Tell, (Guillaume) Thalie au nouveau théatre, Théodore et Paulin, Vendemmiatrice, (La) Zémire et Azor. (58.)

Grétry. Lucille—Antonio (Le mariage d') Toinette et Louis.

Gretschaninow. A. T.—Dobrynja Nikititsch.

Grieg. E. H.—Sigur Jorsalfar.

Griesbach. J. H.—Goldsmith (The) of West-cheap, James the First, Raby Ruins. (3.)

Grieve. W. F.—Neuvaine (la) de la chandeleur.

Griffino. G.—Fede (La) del tradimenti, Gosmena, (La) Orlando. (La pazzia d') (3.)

Grill. J.—Liebeszauberin. (Die)

Grillet. J. (?)—Fille (La) de la Mère Michel, Graciosa, Mariage princier. (3.)

Grilli.—Reduce (il) de Mosca.

Grimani. Margarita—Pallade e Marte.

Grimm. H.—Sigurd.

Grimm. Jean—Buergermeisterwahl, (Die) Elfenliebe.

Grimm. (Jnr.) J.—Kriemhild.

Grimshaw. A. E.—Amaranthus, Escribano, etc., (El)

Grisar. A.—Amours (Les) du Diable, An (l') mil, Begaiements d' amour, Bonsoir Monsieur Pantalon! Carilloneur (le) de Bruges, Chatte (la) mervilleuse, Chien (le) du Jardinier, Douzes Innocentes, Eau (l') merveilleuse, Gille ravisseur, Mariage (le) impossible, Opéra (L') a la cour, Parapluie, (La) Porcherons, (Les) Sarah, etc., Suisse (La) à Trianon, Travestissements, (les) Voyage (Le) autour de ma chambre. (17.)

Grisart. C. J. B.—Abbé, (Le petit) Bois, (Le petit) Bossu, (Le) Margots, (Les trois) Memnon, etc., Mistress Pudor, Pont (Le) d'Avignon,

Poupées (Les) de l'Infante, Quenouille (la) de verre, Viola le roi. (10.)

Grisy. R. A.—Amoureux de Zéphyrine, Brasseur et marquise, Clément, (Jacques) Éléphant (l') blanc. (4.)

Groebel. A. F.—Daisy.

Grondona. ?—Marito (un) in cerca, etc.

Groot. A.—Comédies (Les petit), etc.

Grosheim. G. C.—Esclaves (Les) d'Algier, Kleeblatt, (das heilige) Sympathie (Die) der Seelen, Titania. (4.)

Grosriez. C.—Savoisenne, (La) Sergent (Le) de Guet.

Grosse. O.—Bianca.

Grosse. S. D.—Retour (le) desiré.

Grosse-Weischde. A.—Grossmachte. (Die drei)

Grossi. C.—Artaserse, Giocasta, etc., Nicomède in Bitinia, Romilda. (La) (4.)

Grosmann. L.—Duch wojenwodj.

Grossmith. G.—Cups and saucers, Drama on crutches, Uncle Samuel. (3.)

Grote. A. R.—Prinz Rosa Starin. (?)

Grua. C. L. P.—Clemenza (La) di Tito, Meride.

Grua. P.—Telemacco.

Grueger. G. (J?)—Hass und Aussoehnung.

Gruenberger. L.—Heimkehr. (Die)

Grunewald. Gottfried—Germanicus.

Gruenfeld. A.—Lebemann. (Der)

Grund. W. F.—Burg (Die) Falkenstein.

Grunewald. G.—Astrella, Brautehe, (Die) Koenig. (Der fromme) (3.)

Grutsch. F. S.—Liebhaber (Der) als Kontrabande, Nachtwaechter. (Der)

Gspan. ?—Magd (Die) der Frau.

Guanabens. N.—Arnaldo de Evill.

Guardiani. (Guardiane?) G.—Clotilde d'Amalfi, etc.

Guarnieri. (Guarneri.) A.—Gismonda di Mendrisio, Gulnara.

Guarro. G.—Duca e paggio.

Gubais. A.—Gilda di Gascogna.

Guaya. A.—Gualtiero Swarten.

Guénée. L.—Chambre (La) à coucher, Condesa (La) de Troun, (Sic.) Neveu (Le) de Monseigneur, Visite (Une) à la campagne. (4.)

Guénin. Marie A.—Daphnis et Amalthée.

Guenther. F. H. ("Herther. F.")—Raetsel, etc. (Die drei)

Guenther. O. (?)—Herr (Der) von Lohengrin.

Guercia. A.—Rita.

Guerra. G. A.—Orlando furioso.

Guerrero. ?—Dora.

Guerrieri. F.—Halte! Marche! En Avant!, Puccettino.

Guerrlich. J. A.—Hans Max Giesenbrecht, etc., Incognito, (Das) Laune, etc., (Die) Opernscheneider. (Der) (4.)

Guglielmi. F.—Atala, Eumiden, (Die) (?) Pater.

Guglielmi. L.—Buda liberata, Teresa Navagero.

Guglielmi. P.—Abele, (La morte di) Ademira, Admeto, Adriano in Siria, Alceste, Alessandro nelle Indie, Amante (L') che spenae, Amor fra la le vendemmie, Amore in caricatura, Amori (Gli) teatrali, (?) Antigono, Apparenze (Le False), Arsace, Artaserse, Assemblea, (L') Astuzie (L') villane, Azzardo, (L') Bradamante e Ruggiero, Calypso, Camilla, etc., Capricei (I) d'una Marchesa, (Vedova?) Carnevale (Il) di Venezia, Cleopatra, (La morte di) Contadina (La) superba, etc., Dama (La) aventuriera, Deborah e Sisera, Demetrio, Disertore, (Il) Don Ambrogio, Don Facilone, etc., Donna (La) scaltra, Enea e Lavinia, Ezio, Farnace, Finta (La) zingara, Finti (Il) Amori, Finto (Il) cieco, Francese (La) brilliante, Fuorusciti, (I) Gefte, (Il sacrificio di) Giardiniera (La) innamorata, (?) Giuoco (Il) di Pichetto, Ifigenia in Aulide, Impresa (L') d'Opera, Inganni (Gli) delusi, Inganno (L') amoroso, Ippolito, Laconte, Lanterna (La) di Diogene, Locandiera, (La ricca) Maccabeo, (Gionata) Madama l'Umorista, Manlio, (Tito) Matrimonio (Il) in contrastato, Merope,

Mietitori, (I) Mirandolina, Moglie (La) capricciosa, Moglie (La) imperiosa, Narcisso, Nozze (Le) in commedia, Olimpiade, (L') Oloferno, (La morte di) Orfeo, Orlando, (Le pazzie d') Orlando furioso, Ottavio, (L') Pace (La) tra gli amici, Pappamosca, Pastorella (La) mobile, Pescatrice (La bella) Poeta (Il) di campagna, Pretendente (Il) burlato, Prentendenti, (Le cinque) Prigronieri, (I due) Pupilla (La) scaltra, Quakera, etc., (La) Raggiratore, etc.. (Il) Ratto (Il) della sposa, Re (Il) pastore, Recimero, Regno (Il) delle Amazoni, Rinaldo, Rivali (I) placati, Ruggiero, Scipione nelle Spagne, Scoprimento (Lo) inespettato, Semiramide, etc., Semplice (La) ad arte, Serva (La) innamorata, Sesostri, Sidagero, (?) Siface e Sofonisba, Siroe, etc., Soldati, (I due) Spirito (Lo) di contraddizione, Sposa (La) contrastato, Sposa (La) di stravagante temperamento, Sposa (La) fedele, Sventure (le) fortunate, Tamas Kouli-Kan nell'Indie, Tamerlano, Tigrane, Tomiri, Trionfo (Il) de'pupilli, etc., Uccellatori, (Gli) Vecchio (Il) deluso, Viagiatori (I) ridicoli, Vicende (Le) d'amore, Villanella (La) ingentilita, Virtuosa (La) in Margellina, Vologeso. (114.)

Guglielmi. P. C.—Amalia e Carlo, etc., Amanti (Gli) in cimento, Amor e dispetto, Amor tra le vendemmie, Amor tutto vince, Amore e gelosie, etc., Asteria (?) e Teseo, Befreiung (Die) Ofens, (?) Cameria (La) astuta, Chi la dura la vince, Contadina (La) fortunata, Convenienze (Le) Teatrali, Don Papirio, Donna (La) di piu caratteri, Dorval e Virginia, Due Nozze ed un sol marito, Equivoco (L') degli Sposi, Ernesto e Palmira, Fiera (La),Guerra Aperta, Inez de Castro, Inganno (L') per amore, Isola (L') di Calipso, Matrimonio (Il) villano, Moglie (La) giudice, Naufragio (Le) fortunato, Nozze (Le) in campagna, Paolo e Virginia, Presunzione (La) correta, Raggiri (I) amorosi, Raggiri (I) della serva, Ratto (Il) delle Spose, Rivali, (I tre) Romeo e Giuletta, Scelta (La) d'uno sposo, Sedicia (Il), Serva (La) bizzara, Simili (Le due) in una, Sposa (La) bisbetica, Sposa (La) del Tirolo, Spose (Tre) per uno. Vedova (La) contrastato. (42.)

Guglielmo. P. D.—Giulietta, etc.

Guhr. K. W. F.—Aladin, etc., Deodata, Feodora, Koenig Siegmar, Vestalin. (Die) (5.)

Guichard. ?—Nicette et Colin, etc.

Guidi-Lionetti. Teresa—Don César di Bazan, Nozze (Le) di Fiorina, Susinette. (3.)

Guigou. L.—Barbier (le) du Roi, Maître Taupin.

Guillé ?—Paso a dos.

Guillemont. ?—Officier (l') français a l'armée.

Guillon. A.—Maria di Brabante.

Guimaraes. F. (?)—Beatrice. (Beatriz?)

Guimet. E.—Taï-Tsoung.

Guiol. A.—Elfride.

Guindani. E.—Agnese, Regina di Castiglia.

Guiraud. E.—Aventure, (La galante) Avventuieri, (Gli) David, (Roi) En Prison, Feu, (Le) Frédégonde, Kobold, (Le) Madame Turlupin, Piccolino, Sylvie. (10.)

Gumbert. F.—Bis der rechte kommt, Karoline, Kunst (Die) geliebt zuwerden, Liebestrank, (Der) Lieder (Die) des Musikanten, Schusterin, (Die schoene) Ziegenhirt. (Der kleine) (7.)

Gumlich. C. F.—Alpenhuette. (Die)

Gunkel. A.—Attila, Im Liebeswahn.

Gunuewecz. ?—Niewola bebilonska.

Gurlitt. C.—Mauer. (Die roemische) Sanzio, (Rafael) Sheik Hassan. (3.)

Guthmann. ?—Tanière. (La jolie)

Guyon. (Jnr.) ?—Trois pistolets dans le dos.

Guyot. F. X. J.—Melcour et Zelmire.

Guzmann. F.—Contessina, (La) Uccellatori. (Gli)

Gyrowetz. A.—Aladin, Augenarzt. (Der) Betrueger, (Der betrogene) Des Kaisers Genesung, Federica ed Adolfo, Felix und Adele, Fenster, (Das zugemaurte) Finto (Il) Stanislao, Geburtstag, (Der) Gemahl (Der)

von ungefahr, Gespenst, (Das) Harfner, (Der blinde) Helene, Ida, die Buessende, Junggesellen-Wirthschaft, (Die) Liebhaber, (Der verwundete) Maler's (Des) Meisterstueck, Mantel, (der dreizehnte) Mirina, etc., Pagen (Die) des Herzogs, etc., Pruefung, (Die) Sammtrock, (Der) Seliko und Berissa, Sorel, (Agnes) Staendchen, (Das) Verwirrung, (Die) Winterquartier (Das) in Amerika. (27.)

Haack. F.—Geisterinsel. (Die)
Haakmann. J. J. (G?)—Moujik. (Le petit)
Haan. W. van—Inkasoehne, Kaiserdochter, etc., (De)
Haas. R.—Koch's (Des) Schule. (?)
Haberzettl. J.—Kuenstlerfeier, Kunigunde, (Die schoene)
Hack. H.—Us der Hexemaecherzick.
Hackensoellner. L.—Dé, (Le) Isabella, (Le nozze d') Jobin et Nanette, Villa (La) du spirite. (4.)
Hacker. B.—List gegen List, etc.
Hacklaender. F. W.—Soldatenleben.
Hadley. H. K.—Nancy Brown.
Haeffner. J. C. F.—Elektra, Rinald. (Alcide)
Haendel. G. F.—Admeto, Aetius, Agrippina, Alcestis, Alcides, Alcina. Alessandro nelle Indie, Alessandro severo, Almira, Amadigi di Gallia, Ariadne, Arianna, Ariodante, Arminio, Atalanta, Berenice, Caius Fabricius, Cesare, (Giulio) Cleofida, Coriolano, Daphne, Deidamia, Ezio, Farbe (Die) macht die Koenigin, Faramondo, Flavio, Floridante. Florindo und Daphne, Giove in Argo, Giustino, Imeneo, Lotario, Margaretha, etc., Muzio Scevola. Nero, Orestes, Orlando, Ottone, Parnasso (Il) in feste, Partenope, Pastor (Il) fido, Radamisto, Riccardo Imo, Rinaldo, Rodelinda, Rodrigo, Scipione. Semele, Serse, Siroe, Sosarme, Tamerlane, Terpsichore, Teseo (?), Tolommeo (?). (55.)
Haenny. C.—Fleur maudite. (?)
Haertel. G. A.—Carabiniers, (Die) Hausirer, (Der) Heirat, (Eine naerrische) Hirten (Die) von Piemont. (4.)
Haeser. A. F.—Alphonsine, Kirmess, (Die) Mohren, (Die) Neger (Die) auf S. Domingo, Thurm (Der) im Walde. (5.)
Haeser. C. W.—Geburtstag. (Der)
Haeser. G.—Hadlaub.
Hagel. ?—Foire (La) d'cheux nous.
Hagen. A.—Schwaerznaeschen, Zwei Komponisten.
Hagen.J.B.—Hinko.
"Hager. J." (Hasslinger-Hassinger. J. N.)—Iolanthe, Marfa.
Hahn. R.—Carmélite, (La) Chanson grise, Ile (L') du Rêve. (3.)
Haibel. J.—Alle neun, und das Centrum, Astaroth der Verfuehrer, etc., Caesar, etc., (Der kleine) Consilium, (Kollegium?) (Das medicinische) Einzug, etc., (Der) Landsturm, (Der Tiroler) Liebe macht, etc., Muellertoner, etc., (Der) Oestreichs treuer Bruder, etc., Papagei und Gans, Ritter und Harfner, Scheibenschiessen, etc., (Das) Tsching! Wastel. (Der Tiroler) (14.)
Haindl. (Heindl?) ?—Kaufmann (Der) von Smyrna.
Halbe. J. A.—Bassa (Pascha?) (Der) von Tunis, Geizigen, (Die beiden) Liebesprobe. (Die) (3.)
Halévy. J. F. F. E. ("Alberti")—Artisan, (L') Attendre et courir, Bocage Epuis, Bohémiennes, (Les) Charles VI, Clari, Dame (La) de pique, D'Aubigny, Dilettante (le) d'Avignon, Drapier, (Le) Éclair, (L') Fée (La) aux roses, Guido e Ginevra, Guitarero, (Le) Inconsolable, (L') Jaguarita l'Indienne, Juif (Le) errant, Juive, (La) Lalotte, (?) Langue (La) musicale, Lazzarone, etc., (Le) Magicienne, (La) Mousquetaires (Les) de la Reine, Nabab, (Le) Noé, Reine (La) de Chypre, Roi (Le) et le Bâtelier, Shêrif, (Le) Souvenirs (Les) de Lafleur, Tempesta, (La) Tentation, (La) Treize, (les) Val (Le) d' Andorre, Valentine d'Aubigny, Vanina d'Ornano. (35.)

Hall. G. W. L. Marshall—Dido and Aeneas, Harold, Leonard. (3.)
Hall. L. B.—Machiavelli
Halle. Adam de la—Jeu (Le) de Robin et de Marion.
Hallén. A.—Harald, der Wiking, Hexfaellen, Valborgsmaessa, Valdemarskatten. (4.)
Haller. R.—Frau. (Die ledige)
Halley. M.—Madame Méphisto.
Hallstroem. I. K.—Bergmaedchen, (Das geraubte) Braut (Die) des Gnomen (?), Herzog Magnus, Katze, (Die bezauberte) Maedchen (Das) von Granada, (?) Nyaga, Per Swinaherde, (?) Skatten, (Den foertrollade) Wikingerfahrt. (Die) (9.)
Halpen. ?—Cor (Le) Fleuri.
Halter. G. F.—Cantons-Revision. (Die)
Hamal. H.—Triomphe (Le) du sentiment.
Hamal. J. N.—Fiess (Li) di houte, etc., Hypocondres, (Les) Ligeois (Li) egagi, Voegge (Li) di Chafontaine.(?) (4.)
Hamel. E.—Malvina.
Hamerik. A.—Hjalmar und Ingeborg, Opera without words, Tovelille, Vendetta. (La) (4.)
Hamerton. W. H.—Saint-Alban.
Hamlin. C. E.—Nicolette.
Hamm. J. V.—Bergknappen. (Die)
Hamm. V.—Graefin Platen.
Hamma. B.—Zarrisko. (?)
Hammerstein. O.—Kohinoor, (The) Marghuerite, Maria. (Santa) (3.)
Hampe. J. S.—Rueckkehr. (Die)
Hanisch. F. (?)—Schnupftuch. (Das)
Hanke. K.—Faust's (Doktor) Leibguertel, Haphire, Hueon und Amanda, Robert und Hannchen. (4.)
Hanschmann. H.—Werber. (Die)
Hansmann. V.—Enoch Arden.
Hanson. C. F.—Fridthjof and Ingeborg, Princess Phrosa, Queen, (The Gipsy) Queen. (The Tyrolean) (4.)
Hanssens. C. L.—Agneesens, Grétry, (Hommage a) Siège (Le) de Calais. (3.)
Hanssens. C. L. J.—Alcibiade, Dots, (Les) Partie (La) de tric-trac, Solitaire (Le) de Formentara. (4.)
Harcourt. E. d'—Tasse. (Le)
Harcourt. J. A.—Science (The) of love.
"Hardelot. Guy" (Mrs. Rhodes.)—Elle et Lui.
Hardewalt. G.—Macht (Die) der Liebe.
Hardy. (?) Colonel—Filles (Les) d'honneur de la reine
Hardy. F.—Célestine.
Hargitt. C. J.—Coronet or Crown.
Haring. C.—Ali-Baba, Chat (Le) botté, Docteur (le) Pyramide, Fanfan la tulipe, Lettre (La) de cachet, Mademoiselle Colombe, Pan, (Le roi) Roi (Le) de Cracovie. (8.)
Harklon. J.—Fra gamle Dage (?), Zeiten. (Vergangene) (?)
Harmston. B.—Sonnwendnacht. (?)
Harny. ?—Ensorclés. (Les)
Harper. N.—King (The) of Siam.
Harradan. R. Ethel (Mrs. Frank Glover.)—Agatha's Doctor, His last chance.
Harris. A. P. (With W. H. Harris.)—Dukes, (The three) Girl. (The Hula)
Harriss. C. A. E.—Baronet, (The) Torquil.
Hart. J. B.—Amateurs and Actors, Bull's Head, (The) Vampire, (The) Walk (A) for a wager. (4.)
Hartig. (Count)—Idillio.
Hartl. H.—Nathalie.
Hartmann. C. H. H.—Zauberschloss. (Das)
Hartmann. E.—Bagahjol, Erlenmaedchen, (Das) (?) Korsikaner, (Der) Nixe, (Die) Runenzauber. (5.)
Hartmann. G.—Jery und Baetely.

Hartmann. J. E.—Balder's Tod. (Doed) Fiskerne.
Hartmann. J. P. E.—Arkona, Episode, (Een) (?) Erlkoenig's Tochter, (Des) (?) Hoerner, (Die goldenen) Korsarerne, Liden Kirsten, Prolog, (?) Ravnen, etc., Syvsoverdag, Undine. (10.)
Hartog. E.—Aldini, (Lorenzo) Amour (l') mouillé, Don Lope, etc. (3.)
Harvey. Roberta—Terre (La) Bonne.
Hasenheier. G.—A la mer.
Haslinger. K.—Wanda, etc.
Hasse. J. A.—Achille in Sciro, Adriano in Siria, Alcide al Bivio, Alessandro nelle Indie, Alfonso, Antigono, Antonio e Cleopatra, (?) Argentina, Arminio, Artaserse, Artemesia Artigiono (L') gentiluomo, Asilo (L') d'amore, Astarto, Asteria, Astrea, Atalanta, Attalo, etc., Attilio regolo, Barone (Il) cespuglio, Bevitore, (Il) Caduta (La) di Gerico, Cajo Fabricio, (Two settings.) Catone in Utica, Cesare, (Giulio) Ciro (Il) riconosciuto, Clelia (Il trionfi di) Clemenza (La) di Tito, Cleofide, Cleonice, Contadina, etc., (La) Creso, Dalisa, Daniello, Demetrio, Demofoonte, Didone, (?) Didone abbandonata, Egeria, Eroe (L') cinese, Eurimedonte e Timocleone, etc., Euristeo, Ezio, Fantesca, etc., (La) Finta (La) tedesca, Finto (Il) Cavaliere, (?) Gerone, etc., Giove (?) (Il natale di) Giuseppe riconosciuto, Hochzeit (Die) des Statira, Ipermestra, Irene, Issipile, Lavinia, (?) Leucippo, Lucio Papirio dittatore, Marchese (Il) villano, (?) Medo, (Il) (?) Nicomede, (?) Nitteti, Numa Pompilio, Olimpia in Ebuda, Olimpiade, Pandolfo, Partenope, Pharamundus, Pimpinella e Marc Antonio, Piramo e Tisbe, Porsugnacco e Griletta, Re (Il) pastore, Ramarro e grilletta, Regolo, Romolo ed Ersilia, Ruggiero, etc., Scipione, (Il sogno di) Semiramide riconosciuta, Senocrita, Serpilla e Bacocco, etc., Serva scaltra (la), ovvero la moglie a forza, Sesostrate, Siroe, (Two settings.) Solimano, Spartana (La) generosa, Starnuto (Lo) d'Ercole, Talestri, Tigrane, (Il) Titus, Tutore, etc., (Il) Ulderica (L'), Vedova (La) ingegnosa, Viriate, Zenobia. (94.)
Hasselbach. H.—Junker Nachtigall.
Hassenhut. ?—Cuvier. (Le)
Hattasch. H. C.—Barbier (Der) von Bagdad, Helva und Zelinde, Schweizer. (Der ehrliche) (3.)
Hatton. J. L.—Pascal Bruno, Queen of the Thames, Rose, or Love's Ransom. (3.)
Haudriet. F.—Duchessa (La) Matilda.
Hauge. K.—Mantille. (Die)
Hauptmann. M.—Mathilde.
Hausegger. S.—Helfrid, Zinnober.
Hauser. Michel ("Miska")—Leyermann. (Der blinde)
Hauser. Moritz—Egeria, Erbe (Der) von Hohenegk, etc.,
Hausmann. ("Hansmann?") V.—Enoch Arden.
Hawes. W.—Boy, (The climbing) Broken Promises, Comfortable Lodgings, Convent Bells, Daughter, (The yeoman's) Dilsk (The) Gatherer, Girl, (The Irish) Mummy, (The) Quartette, (The) Sister (The) of Charity, Vow. (The Muleteer's) (11.)
Hay. W. C.—Etheldred.
Hayes. G. H.—Continentals. (The)
Hayes. H. W.—Will o' the Wisp.
Haydn. F. J.—Aepfeldieb, (Der) Apotheker, (Der) Armida, Avaro, (L') Canterina, (La) Fedeltà (La) premiata, Feuersbrunst, (Die) Incontro (L') improviso, Infedeltà (L') delusa, Infedeltà (L') fedele, Isola (L') disabitata, Mondo (Il) della luna, Orlando Paladino, Teufel, (Der neue krumme) Vera (La) costanza, Zerstreute. (Die) (16.)
Haydn. J. M.—Andromeda e Perseo, Endymion, Hochzeit (Die) auf der alm, Infidelta (L') delusa, Patriot, (Der) englische) Patritius, Tapferkeit, Wiedersehen. (Das froehliche) (8.)
Haym. (?) N. F.—Camilla, David sponsae restitutus, Etearco. (3.)
Haynes, W. B.—Catch (The) of the Season.
Heather. W. E.—Nondescript. (The)
Heiberger. J.—Colonello. (Il)

"Heiler. Ernest" (S. Sechter.)—Ali Hitsch-Hatsch.
Heinichen. ("Heininghen") **J. D.**—Calpurnia, Fatta in Italia, Flavio Crispo, Helena und Paris, Mario, Opera (L') senza nome, Passione, etc., (Le) Pazzi (I) per troppo amore, Serenata. (La) (9.)
Heinisch. J.—Erwaehlung (Die) des Koenigs Matthias.
Heinz (?) A. I.—Eremit. (Der)
Heinze. G. A.—Lorelei, etc., Ruinen (Die) von Tharandt.
Heise. P. A.—Drog og Mark, Paschens datter.
Held. Leo—Gaudeamus, Ginna (?), Schwalben (Die), Stiefmama. (Die) (4.)
Heller, J. A.—Delorme (Marion), Zamora und Aurelia.
Helmesberger, (Jnr.) **G.**—Buergschaft, (Die) Koeniginnen, (Die beiden)
Helmesberger, (Jnr.) **J.**—Doppelhochzeit, (Die) Capitaen Ahlstroem, Graf (Der) von Gleichen, Kurfuerst, (Der schoene) Orakel, (Das) Rikiki, Veilchenmaedchen, (Das) Wien bei Nacht. (8.)
Helmig. ?—Deserteure, (Der) Milchmaedchen. (Das)
Hellwig. K. F. L.—Bergknappen, (Die) Don Silvio de Rosalba.
Helmont. A. J.—Amant (L') Légataire.
Helsingfors. ?—Chasse (La) du roi Charles.
Héméry. ?—Fée. (La)
Hemleb. A.—Bourg (le) de faucons.
Hemleb. M. (?)—Maître William.
Hempel. C. G.—Peter der Grosse, etc.
Hempelsoet. L.—Boeren Kermis. (De)
Henhapel. O.—Prinzessin (Die) Barfuss.
Henkel. M.—Achmet und Zenide, Bauer (Die) ein Schelm, Bauernhochzeit. (3.)
Henneberg. J. B.—Burggeist, (Der) Derwisch, (Der) Eisekoenigen, (Die) Jaegermaedchen. (Das) Jurist (Der) und der Bauer, Konrad Langbart, etc., Mina und Peru, Scheerenschleifer, (Der) Waldmaenner. (Die) (9.)
Henneberg. R.—Wallfahrt (Die) der Koenigin.
Hennebert. P. D.—Faust.
Henning. K. W.—Rosemaedchen. (Das)
Henninges. R. E.—Larks, or The haunted Nooks.
Henrion. P.—A la bonne franquette, Balayeur et Balayeuse, Chanteuse (La) par amour, Cupidon, Envie (Une) de Clarinette, Estelle et Némorin, Étudiant (L') de Heidelberg, Pendant la chasse, Rencontre, etc., (une) Soleil, etc., (Le) Terre (La) et la Lune. (11.)
Henrique. F.—Volund Swied.
Henry. B.—Mari (le) complaisant.
Henschel. G.—Fried. d. Schoene, Nubia, Sea change, etc. (3.)
Hensel. J. D.—Cyrus unt Kassandra, Daphne, Geisterinsel. (Die) (3.)
Hentschel. F.—Hexenreise. (Die)
Hentschel. T.—Koenigspage, (Der) Koenigs (Des) Schwert, Lanzelot, Matrose und Saenger, Melusine. (5.)
Henzen. W.—Meisterschluessel. (Die)
Hequet. C. J. G.—Braçonnier, (Le) De par le Roi, Fiancée (La) de la Clyde, (3.)
Herbain. ? d'—Célimêne, Geloso, (Il) Lavinia. Nanette et Lucas, etc., Talents, (Les deux) Trionfo (Il) del Giglio. (6.)
Herbenstreit. P.—Faust's (Doktor) Zauberkaeppchen, Wucherschaetze, (Die) Zauberdiadem, (Das) (3.)
Herbert. V.—Ameer, (The) Ananias, (Prince) Babes in Toyland, Babette, Cyrano de Bergerac, Fortune-Teller, (The) Girl, (The Singing) Idol's Eye. (The) It happened in Nordland, Man, (The tattooed) Mill, (The red) M'lle. Modiste, Miss Dolly Dollars, Serenade, (The) Viceroy, (The) Wizard (The) of the Nile, Wonderland. (17.)
Herbin. (?) F.—Cesare (La statua di) Regni, etc. (i Tre)
"Herblay. H."—(See, **H. Hirschmann.**)
Herbst. C. A.—Ruinen (Die) von Portici.
Herdliska. H.—Ferme (La) et le Château.
Herfort. (?) ?—Blick (Das) in die Zukunft.

Hering. K. E.—Hohenstaufen, (Die letzte) Tordenskjold.
Heritte-Viardot. Louise—Bacchusfest, (Das) Lindoro.
Herman. R. L.—Lanzelot, Spielmannsglueck, Vineta, Wulfrin. (4.)
Hermann. A.—Célibataire (Le) marié, Effet (un) électrique, Leila. (3.)
Hermann. G.—Barbarossa, Johannisfeur, (Das) Toussaint L'Overture. (3.)
Hermann. Hans—Glocke, (Die versunkene) Koenig Midas.
Hermann. L.—Freund Felix. (?)
Hermoso. ?—Perla (La) de oriente, Tortillo al ron.
Hernandez. I.—A la guerta pregunta, Criadas, (Las) Espiridion en vulcano, Faldon (El) de la levita, Fresco de Jordan, Leccion (Una) de toreo, Maese Tallarines, Se afeita a domicillo. (8.)
Hernandez. P.—Sevillano (Un) en la Habana, Toros de Puntas.
Hernando. R. J. M.—Bertoldo y Comparsa, Collegialas y Soldados, Cosas de Juan, Duende, (el) Novio (El) passado, etc., Palo da ciego, Pasado, etc., (El novio) Sacerdotisas (las) del sol, Tambor. (El) (9.)
Hérold. L. J. F.—Auteur (L') mort et vivant, Clochette, etc., (La) Emmeline, Enrico V., (La Gioventù d') Illusion, (L') Jour, etc., (Le dernier) Kasem, etc., Lapin (Le) blanc, Lasthénie, Ludovic, Marie, Médecine (la) sans Médecin, Muletier, (le) Pré (Le) aux Clercs, Premier (Le) venu, etc., René, (Le roi) Rosières, (Les) Troqueurs, (les) Zampa, etc. (19.)
Herpain. (Chevalier d')—Talents. (Les Deux)
Herpin. ?—A quelle heure s'amuse-t-on?
Herprecht. ?—Triomphe (Le) des cryptogames, Simple historie.
Hertel. J. C.—Olint, Sophronia.
Hertz. H. L.—Girl, (The show) Miss Simplicity, Tenderfoot. (The) (3.)
Hertz. M.—Gwarkowie.
Hervé. F. "Ronger" ("Heffer. L.") ("Bremond")—Agamemmnon, Aladin, (Le nouvelle) Alchimiste, (l') Alice de Nevers, Bacchanale, Bagatelles (Les) de la porte, Biche (La) au Bois, Brin d'amours, Cabinet (Le) Piperlin, Chevaliers (Les) de la table ronde, Chilmeric, Chilperic, Compositeur (la) touqué, Cosaque, (La) Créature, (Une belle) Dent (La) de Sagesse, Don Quichotte, etc., Drame (Un) en 1779, 1867, Elixir, (L') Espagnole, (la Belle) Estelle et Némorin, Fanfare (la) de St. Cloud, Fantasia, (une) Faust, (le Petit) Femme (La) a Papa, Femme a vendre, Fifi et Nini, Fla-fla, Fleur, etc., (La fine) Frivoli, Gardes-Françaises, (Les) Hussard (le) persécuté, Joueur (le) de flûte, Mam'zelle Nitouche, Marquise (La) des Rues, Mère (La) des compagnons, Mimi, Noce (La) a Briochet, Noce (La) a Nini, Nuit (La) aux soufflets, Oeil (L') crevé, Panurge, Perle (la) d'Alsace, Pommier (Le) ensorcelé, Poule. (La belle) Roi (le) d'Amatibou, Roland à Ronge veau, Roses, (Les doux) Rousotte, (La) Rubicon, (le) Ténor (Un) très léger, Testament (Le) de Polichinelle, Toinette et son carabinier, Toréadors, etc., (les) Trone (Le) d'Écosse, Turcs, (les) Ulysse, (Le retour d') Vadé au cabaret, Vertige, (Le) Veuve (La) du Malabar, Voiturin. (Le) (62.)
Hervé. (Gardel)—Ni ni-c'est fini.
Hervey. A.—Post-Box (The Fairy's)
Herx. ?—Alkade, (Der geprellte) Orakelspruch. (Der)
Herz. H.—Iolanthe.
Herzeele. F.—Bloemenbruid, (De) Het engelke van't dorp, Het Zommerlief. Hotse Botse, Koko, Simonette. (6.)
Herzka. ?—Florette, etc.
Hess. C.—Délai (Le) légal, Lulli (Le petit), Madame Dugazon. (3.)
Hess. C. L.—Cure (la) merveilleuse, Diner (Le) de Pierrot.
Hess. E. C.—Fedeltà (La) coronata.
Hess. F.—Madame Cupidon.
Hetai. E.—Perle (La) d'Egypte. (?)
Hetsch. K. L. F.—Ryno.
Hetzel. ?—Haydn. (La Jeunesse d')
Heuberger. R. F. J.—Abenteuer (Die) einer Neujahrsnacht, Baby, (Das)

Barfuessele, Excellenz, (Ihre) Mirjam, oder, das Maifest, Opernball, (Das) Sechsuhrzug, (Der) Venegas. (Don Manuel) (8.)
Heudier. A. F.—Jour, etc. (l'heureux)
Hegser. E.—Aus grosser Zeit. (?)
Hewitt. J. H.—Robin Hood, Spanish Castle.
Hewitt. T.—Knight (The) of the Guadalquiver, Tammany.
Heyberger. J.—Firobe im e Sundgauer Wirtshues.
Heydrich. B.—Amen, Frieden.
Heygi. (?) B.—Duchesse (La) Lilliput, (?) Pepita.
Heymann. J.—Cygnes (Les) de Ferrare.
Hidalgo. J.—Celos (Los) hacen estrellas, etc.
Hielscher. P.—Liebespfand. (Das)
Hignard. J. L. A.—Auberge (l') des Ardennes, Blind Man's Buff, Colin-Maillard, (le) Compagnons, etc., (Les) Hamlet, Monsieur de Chimpanzé, Pourceaugnac, (Le nouveau) Visionaire. (Le) (8.)
Hiles. H.—Harold, War in the household.
Hill. (Lady) Arthur—Girl, (The Ferry) Husband. (The lost)
Hill. A. F.—Boy, (The Whipping) Maid. (The Moorish) Tabu. (3.)
Hill. J. (?)—Orpheus.
Hill. W.—Alona.
Hille. E.—Oberst. (Der neue)
Hillemacher. P. J. W.—Arcé, Aventure (Une) d'Arlequin, Circe, Fluthgeist, (Der) Héro et Léandre, Régiment (Le) qui passe, Saint-Mégrin. (7.)
Hillemacher. P. L.—Orsola.
Hiller. F.—Advocat, (Der) Deserteur, (Der) Katakomben, (Die) Konradin, etc., Mueller (Der) und sein Kind, Romilda, (La) Traum (Ein) in der Christnacht. (7.)
Hiller. F. A.—Adelstan und Roeschen, Nixenreich, (Die) Schmuckkaestchen, (das) Sultaninnen. (Die drei) (4.)
Hiller. J. A.—Aehrenleserin, (Die kleine) Dorfbarbier, (Der) Erntekranz, (Der) Geizigen, (Die beiden) Grab (Das) des Mufti, Jagd, (Die) Jubelhochzeit, (Die) Krieg, (Der)Liebe (Die)auf dem Lande, Lisonart und Dariolette, Lottchen am Hofe, Lotte und Guergel, etc., Messe, (Die) Musen, (Die) Schaefer (Die) als Pilgrime, Teufel (Der) ist los, Troja. (Das gerettete) (17.)
Hillier. L.—Bonhomme Noel. (?)
Himmel. F. H.—Alessandro nelle Indie, Fanchon, das Leiermaedchen, Frohsinn und Schwaermerei, Kobold, (Der) Navigatore, (Il Primo) Semiramide, (La muta di) Sylphen, (Die) Vasco da Gama. (8.)
Hinner. ?—Delicatesse. (la Fausse)
Hinrichs. G.—Frauenverschwoerung, (Die) Onti-Ora, Posten (Der vierjaehrige) (3.)
Hinze. A. J.—Spiegelritter. (Der)
Hippolyte. ?—Empire (L') de l'amour.
Hirleman. ?—Malvina Iere.
Hirschbach. H.—Leben (Das) ein Traum, Othello.
Hirschel. ?—In Bayreuth.
Hirschmann. ("H. Herblay.") H.—Amour (L') a la Bastile, Bohême. (La petite) Lovelace, Musette, Roland, Schwalbennest. (Der) (6.)
Hitz. F.—Déesses (Les) du battoir, Rouet (le) de Madeline.
Hjosvard. A.—Alfred.
Hlawatsch. W. I.—Oblava.
Hochmelle. P. E.—En attandant le soleil, Maestro, (le vieux) Service (Un) d'ami, Socrate. (La morte di) (4.)
Hochstaetter. (Altavilla. F. ?) F.—Elsa.
Hoelzl. F. S.—Colonna.
Hoenicke. J. F.—Heirat (Die) aus Liebe.
Hoenni. C.—Blanche de Mans.
Hoerger. ?—Donna Juana.
Hoey. ?—Gewande (De) bultenaar.
Hoey. G. J. M. C.—Het eerekrins, (?) Saint-Luc, (La) Schilder's (Een) mesdag. (3.)
Hoffer. L. B.—Fritjof.

Hofman. Aaron—Belle (The) of Avenue A, Me Him and I.
Hoffmann. A. W.—Fez. (The red)
Hoffmann. E. T. A.—Aurora, Faustine, Frank (Der) der Unsterblichkeit, Gespenst, (Das) Kanonikus (Der) von Mailand, Liebe (Die) aus Eifersucht, Musikanten, (Die lustigen) Renegat, (Der) Scherz, list und Rache, Trank (Der) der Unsterblichkeit. (10.)
Hoffman. L.—Wirtshaus (Das) am Kyfferhaeuser.
Hoffmeister. F. A.—Alchymist, (Der) Belagerung (Die) von Cythera, Drei Vaeter und zwei Kinder, Elysium, Haushahn, (Der) Jagd, (Die bezauberte) Koenigssohn (Der) aus Ithaka, Kuss, (Der erste) Rosalinde, etc., Schiffbruch, (Der) Telemach, etc. (11.)
Hofman. M.—Akontius und Cydippe, Rhea Silvia.
Hofmann. H.—Editha.
Hofmann. ?—Erzaehlungen, Ritter Hans von Dampf.
Hofmann, H. K. J.—Aennchen von Tharau, Armin, Cartouche, Donna Diana, Lully, Matador, (Der) Wilhelm von Orianien. (7.)
Hofner. ?—Megaere, etc.
Hohmann. G.—Gemea, Hermione, etc., Hochzeitsreise, (Die) Mac O'Brien's Brautfahrt. (4.)
Hohmann. W.—Helena, (Schoenen) Karl XII.
Hol. R.—Floris V, Wit de Branding.
Holbrooke. J.—Queen Mab.
Hollaender. V. H.—An der gruenen Isar, Auf in's Metropol! Bey (The) of Morocco, Carmosinella, Double dealings, Durchlaut Radieschen, Gesangvereinsprobe, (Die) Herren (Die) von Maxim, Husar, (Der rothe) Koenig Rhampsinit, Kosak, (Der rote) San Lin, Schloss Calliani, Sonnenvogel, (Der) Trilby, (P. P?) (15.)
Holland. J. D.—Agatka.
Holly. F. A.—Bassa (Der) von Tunis, Deukalion und Pyrrha, Gaertnermaechen, (Das) Gelegenheit macht Diebe, Gespenst, (Das) Irrwisch, (Der) Jagd, (Die) Opfer (Das) der Treue, Patriot (Der) auf dem Lande, Temple (Der) des Friedens, Waarenhaendler (Der) von Smyrna, Weiber, (Die verwandelten) Zauberer. (Der) (13.)
Holmes. A.—Inez de Castro.
Holmes Augusta M. A.—Astarte, Héro et Léandre, Lancelot du Lac, Montagne (La) noire. (4.)
Holmes. S.—Ruggiero.
Holmes. W. H.—Elfin (The) of the Lake.
Holst. (Hoist?) **E.**—1999, Our Flats.
Holstein. F.—Erbe (Der) von Morley, Haideschacht, (Der) Hochlaender, (Die) Montagnards, (les) Waverley. (5.)
Holzbauer. I.—Adriano in Siria, Alessandro nelle Indie, Arianna, etc., (Le Nozze di) Azakia, Clemenza (La) di Tito, Don Chisciotte, Figlio (Il) delle selve, Guenther von Schwarzburg, Ippolito ed Aricia, Isola (L') disabitata, Issipile, Nitteti, Tancredi. (13.)
Homann. W.—Helena, (Schoenen) Karl XII, Krieg, (Der trojanische) Kuesse. (Die) (4.)
Honhoh. A.—Monsieur Tom.
Honnoré. L.—Siva.
Hook. J.—Apollo and Daphnis, Blanche and Edgar, Catch him who can, Coralie, Cryer (The) of Vauxhall, Cupid's revenge, Diamond cut diamond, Dido, etc., Dilettante, (Il) Disguise, (The double) Divorce, (The) Feast (The) of Anacreon, Fortress, (The) Hermit, (The) Jack of Newbury, Killing, no murder! Lady (The) of the Manor, Love and Virtue, Music Mad, Peruvian, (The fair) Pledge, (The) Safe and Sound, Siege (The) of Saint-Quentin, Return, (The Soldier's) Tekeli, Too civil by half, Trick upon trick, Wake, (The country) Wedding, (The) Wilmore Castle. (30.)
Hopfe. K.—Freijagd, (Die)
Hopffer. B. L.—Fritjof, Sakuntala, Student (Der) von Praag. (3.)
Hopkins. E. J.—Dumb Love, Samuel.
Hopkinson. F.—Temple (The) of Minerva.

Hopp. J.—Donauweibchen, etc., (Das) Faeustling und Margareth'l, In der Sackgasse, Morilla. (4.)
Horák. A.—Babicka.
Horn. A.—Nachbarin. (Die)
Horn. C. E.—Actors al fresco, Annette, Bee-Hive, (The) Boarding-House, (The) Bride, (The magic) Bridge, (The Devil's) Charles the bold, Dirce, Election, (The) Godolphin, etc., Honest Frauds, Hunters, (The Persian) Hut, (The Woodman's) Lalla Rookh, M. P., Maid (The) of Saxon, Nourjahad, Pay to my order, Peveril of the Peak, Philandering, Pilgrim (The) of Love, Rich and Poor, Statue, (The ninth) Tricks upon Travellers, Wizard. (The) (25.)
Hornemann. E. C. F.—Aladdin.
Horner. R.—Four by Honours.
Hornsteian. R.—Adam und Eva, Buddha, Dorfadvokat, (Der) Pagen (Die) von Versailles.
Horzizky. F.—Alexander, Alzire, Anacreon, Antigone, Maître (le) de musique, Olympie, Oreste, (L') Pagamin de Monègue, Paris, Le jugement de) Pertharide, Péruviens, (Les) Serrurier, (Le) Soliman, Titus. (14.)
Hosmer. L.—Delegate, (The walking) Rose (The) of the Alhambra.
Houseley. H.—Juggler, (The) Love and Whist, Native Silver. (3.)
Houssot. ?—Chilpérichole.
Howard. J. E.—His Highness the Bey, Isle (The) of Bong Bong.
Howard. S.—Goddess. (The Amorous)
Howland. W. L.—Rita, (?) Sarrona.
Hřimálý. A.—Prinz, (Der verwuenschene) Švanda dudák.
Hubans. C.—Amour (Un) dans le dos, Gélatine, (Un fausse) Grignotteuses, (les) Héloise et Abailard, Lina, (la belle) Loups (Les deux) de mer, Prisonnier (le) par amour, Ravigore et Collodium, Rien qu'un jour, Sabines, (Les) Tour (le) de Moulinet. (11.)
Hubatschek. ?—Alle irren sich, Don Quixote, Hans Bleibt Hans, Jakob. (Der kluge) (4.)
Hubay. (Huber?) J.—Alienor, Dorflump, (Der) Geigenmacher (Der) von Cremona, Moosroeschen. (4.)
Hubbell. R.—Fantana, Runaways. (The)
Hubené. L.—Baudewyn van Constantinopelen, Bertha, etc.
Huber. H.—Gudrun, (Kudrun?) Simplicius, (Der) Weltfruehling. (3.)
Huber. J.—Début (Das) im Concert.
Huber. (Jnr.) J.—Irene, Rose (Die) von Libanon.
Huber. (Hubay?) K.—Camma, Koenig's (Des) Kuss, Lustige Kumpane, Szekely leány. (4.)
Huber. L.—Hermiphas, Schulmeister. (Der lustige)
Hue. G. A.—Belle (La) au bois dormant, Pantins, (Les) Roi (Le) de Paris, Titania. (4.)
Huelshoff. M.—Bianca, Einzug, (Der) Orpheus. (Der Tod des) (3.)
Huettenbrenner. A.—Armella, etc., Drachenhoele, (Die) Einquartirung, (Die) Genoveva, Leonore. (5.)
Hugh-Cass. ?—Croix (La) de Jeanette, Enfants (Les) des Flots, Légataire (le) de Grenade, Monsieur Arléry, Rome e Judée, Ronde (la) de nuit. (6.)
Huguenet. J.—Orphée. (La mort d')
Hullah. J. P.—Barbers (The) of Bassora, Coquettes, (The village) Outpost. (The) (3.)
Hulley. W. F.—Coastguard, (The) Rustic. (The)
Hummel. E.—Alor, etc.
Hummel. F.—Angla, Assarpaí, Beichte, (Die) Frau Anna, Mara, Schelm, (Ein treuer) Sophie von Brabant. (7.)
Hummel. J. N.—Eselhaut, etc. Gemaelde, (Das gelobte) Haus (Das) ist zu verkaufen, Liebesprobe, (Die) Mathilde von Guise, Rueckfahrt (Die) des Kaisers, Vicende (le) d'amore. (7.)
Humperdinck. E.—Dornroeschen, Geislein, (Die sieben) Haensel und Gretel, Heirat wider Willen, Koenigskinder. (Die) (5.)
Humperdinck. (Fraeulein)—Froschkoenig. (Der)

Hunt. C.—Denkmal (Das) in Arkadien.
Hunt. W. H.—Rumtifoo, etc., Utopia.
Huntley. G. F.—Cat. (The white) Swans. (The wild)
Hurlebusch. K. F.—Arminio. Flavio Cuniberto. Innocenza (L') difesa. (3.)
Hurska. F. F.—Heer. (Das wuethende)
Hussia. V.—Viagem di rei Carrapato.
Huszka. E.—Prince Bob.
Hutchison. W. M.—Glamour, H. R. H.
Huth. L.—Genoveva.
Hutoy. E.—Ferme (La) des aulnes. Posada, etc., (Le) Quiroco et Cristi. (3.)
Hutschenruijter. W.—Roi (Le) de Bohême.
Huzler. J. S.—Samora.

Ibener. R.—Sankt (Der) Annen-Quell, Wolfran's Meisterwerk. (?)
Iljinski. A. A.—Fontaene (Die) von Bachtschisarai. (?)
Imbert, (Ymbert?) T.—Cadis. (les Deux)
Impallomeni. ? (Impollomeni?)—Fatima.
Imperatori. C.—Bianca di Belmonte.
Indy. St. A. W. D'—Maître Claude. Princesses. (Les deux)
Indy. P. M. T. V. D'—Attendez-mois sous l'orme, Chant (Le) de la cloche, Étranger, (L') Fervaal. (4.)
Inferoff. ?—Antonius und Kleopatra.
Insanguine. G.—Adriano in Siria. Arianna e Teseo. Astuzia (l') per amore. Calipso. Dama (La) bizzara. Davidde. (I voti di) Didone abbandonata. Eumene. Finta (La) semplice, etc., Fumacco (Lo) revotato. Giuocatrice (La) bizarra. Innamorato (L') baloardo, Maritate, (Le quattro mal) Matilda (La) generosa. Medonte, Merope. Montezuma, Osteria (l') di Mare-chiaro. Tito nelle Gallie, Ulisse, (La partenza d') Vedova (La) capricciosa, Viaggiatrice, etc. (La) (22.)
Inzenga. J.—Campomento. (El) Cubiertios, etc., Oro, astuccia y amor, Si yo fuera rey. (4.)
Ippolitow-Ivanow. M. M.—Asja. Jabawa Putjatischina, Ruth. (3.)
Iremonger. M.—Notte (una) di Novembre.
Iso. ?—Phaétuse, Zémide.
Isola. G.—Conquista (La) del vello d'oro. Danaidi, (Le) Lisandro. (3.)
Isolani. A.—Amina.
Isouard. N.—(See, Niccolo.)
Istell. E.—Schueler. (Der fahrende)
Istvan. ?—Kornly. (?)
Itzel. J.—Razum (The) of Koh-I-Noor.
Itzell. A.—Jack Sheppard, Swiss Swains, Tar (The) and the Tartar.
Ivimey. J. W.—Genesta, (Fairy) Lady (The) Lawyer, Rider, (The Red) Tanner, (Marie) Y'lang Y'lang. (5.)
Ivry. ("Rich. Yroid") R. P. X. d'—Amants (Les) de Vérone, Fatma. Maison (La) du Docteur. Omphale et Pénélope, Quentin Metsys. (5.)
Iwanow. N. K.—Fest (Das) Potemkins, (?) Sabawa Putjatichna.

Jackson. W.—Lord (The) of the Manor, Lycidas, Metamorphoses. (The) (3.)
Jacobi. G.—Bride, (The Demon's) Cinderella, Clairon, (Le) Claudine et Frusquin. Cupid in Arcadia. (?) Forest, (The enchanted) Home, (The Fanes') Mariée depuis midi, Nuit (La) de 15e Octobre, Rothomago, Yolande. (11.)
Jacopetti. V.—Dorotea.
Jacques. F.—Baron. (El Senor)

Jacques-Dalcroze. E.—Bonhomme (Le) Jadis, Écolier, (L') Festival Vaudois, Janie, Onkel Dazumal, Par les Bois, Sancha Pansa, Soubrette, (La), Violin (Le) maudit. (9.)
Jacques-Labalette. Charlotte—Veillée. (La)
Jacquet. A.—Quentin Metsys, etc.
Jacteau. A.—Spinola. (Marino)
Jadin. L. E.—Alisbelle, etc. Amélie de Montfort, Arts (les) et l'Amitié, Auteur (L') malgré lui, Avare (L') puni, Barra, (L'apothéose de jeune) Cabaleur, (Le) Candos, etc., Charles Coypel, etc., Coin (Le) de feu, Constance et Germond, Coucou, (le) Danoise, (La religieuse) Défi, (Le) Duc (Le) de Woltza, Écolier (L') en vacances, Fanfan et Colas, Grand-Mère, (La) Grand-Père, etc., (Le) Guerre ouverte, etc., Héros (Le) de la Durance, Inconnu, etc., (L') Joconde, Lendemain (Le) des Noces, Lettres, (Les deux) Mahomet II, Mon Cousin de Paris, Monsieur de Pourceaugnac, Négociant (Le) de Boston, Partie (La) de Campagne, Prétendus, (les Trois) Rousseau. J. J. (Hymne a) Ruse contre ruse, Siège (La) de Thionville, Stratagème, (L'Heureux) Suite (La)d'Annette et Lubin, Supercherie (La)par amour, Talismans, (Les) Voisins. (Les bons) (39.)
Jaffé ("Morja. B.") **M.**—Duchessa (La) di Svevia, Ekkehard, Kaetchen von Heilbronn. (3.)
Jagarte. M.—Infante (l') de Zamora.
Jahn. G.—Michel le Marin.
Jakel. W. A.—Toy-Shop, etc. (The)
Jakobi. (Jacobi?) **M.**—Deutschland. (Das freundenjauchende)
"Jakobowski" (E. Belville.)—Brilliantenkoenigin, (Die) Carême (La) de Titine, Deputy, (The Devil's) Dick, Erminie, My Lord Smith, (?) Mynheer Jan, Palace (The) of Pearl, Paola, Rosière, (La) Singer, (A Venitian) Tarantella. (12.)
Jannoni. C. (E?)—Accidente (Il fortunato) Amante (L') astuto, Paolo Emilio. (3.)
Janotta. ?—Alidor.
Janssens. J. F. J.—Fiancée, (La jolie) Hussards, (Les trois) Père (Le) rival. (3.)
Jarno. G.—Kaschka, (Die schwarze) Krug, (Der zerbrochene) Richter (Der) von Zalamea. (3.)
Jarosch. L.—Giulia, etc.
Jarvis. C. H.—Swiss (The) Family Robinson.
Jaryise. B. J.—Spectre (The) of Tappington.
Jasper. A.—Apollon et les Muses.
Jaume. ?—Barbier (Le) de Catalonge.
Javelot. J.—Cabaret (Le) de Louison, Calino amoureux, Chef (Un) d'oeuvre, etc. (3.)
Jelenski. ?—Balandina.
Jelmoli. H.—Sein Vermaechtniss.
Jeminez. S.—Maria del Vilac.
Jenkins. D.—Children, (The village) Island, (The enchanted)
Jenkins. R. O. (?)—Kissing-Bridge. (The)
Jenks. Mrs.—Robinson Crusoe.
Jensen. E.—Turandot.
Jerome. B. M.—Chef, (The Royal) Ham Tree. (The)
Jerome. W.—Fritz in Tammany Hall.
Jesper. ?—Mugnaio (Der) von Marlinac. (?)
Jester. E. F.—Esther, Freeman, Wunderigel. (Der) (3.)
Jiminez. J.—Cantar de plano, Capucihn en cataroccha, De vuelta de vivero, Enseñanza libre, Familia (La) di sieur, Figuras (Las) de cera, Garrochistas, Guia illustrada, In vino veritas, Joshé Martin el Tamborilero, Madre (La) del Cordero, Mallorquina, (La) Mata (A) caballo, Mujeres, (Las) Noche (La) de la tempestad, Republica (La) de Chambra, Substituto, (El) Tango del Morongo, Tempranica, (La) Timplaos, Trafalgar. (21.)
Jiránlk. A.—Dagmar.
Joachim Albrecht. (Prince)—Vision (Die) nach dem Balle.

João Cordiero da Silva—Giove. (Il natale di)
Jobert. (Joubert?) ?—Aveugle, (L') Force (La) de l'habitude.
John. (?)—Truffaldino. (?)
Johnson. C.—Opera. (The Village)
Johnsen. H. F.—Aeglé, Birger Jarl och Mechtilo, Neptun och Amphitrite, Procris och Cephal. (4.)
Johnson. R.—Tempest, (The) Witch. (The)
Jolivet. ?—Hebé (L'union de) avec Minerve.
Joly. A.—Amoureuse (L') du pont Saint-Martin.
Jommelli. ("Valentino") **N.**—Achille in Sciro, Alessandre nelle Indie, Amore (L') in maschera, Andromaca, Arcadia conservata, Arianna e Teseo, Armida abbandonata, Artaserse, Asilio (L') d'Amore, Astianasse, Attilio regolo, Bajazette, Cajo Fabriccio, Cajo Mario, Catone in Utica, Cerere placato, Ciro riconosciuto, Clelia (Il trionfo di) Clemenza (La) di Tito, Conversazione, (La) Convito, (Il) Coriolano, Creso, Critica, (La) Demetrio, Demofoonte, Didone abbandonata, Egeria, Endimione, Enea nel Lazio, Errore amoroso, Eumene, Ezio, (Three settings.) Fetonte, Ifigenia in Aulide, Ifigenia in Tauride, Imeneo in Atene, Incantato, (L') Ipermestra, Isola (L') disabitata, Manlio, (Tito) Matrimonio (Il) per concorso, Merope, Nitteti, Odoardo, Olimpiade, (L') Paratajo, (Il) Pastorella (La) illustre, Pelope, Penelope. Re (Il) pastore, Recimero, etc., Schiava (La) liberata, Semiramide in Bernesco, Semiramide riconosciuta, Sofonisba, Talestri, Temistocle, Trastullo, (Il) Trionfo (Il) d'amore, Uccellatrice (L') é il don Narciso, Volgeso. (64.)
Jommi. A.—Cecilia di Baone.
Jonas. E.—Arlequins, (Les deux) Avant la noce, Aventure, (La bonne) Baiser, (Le premier) Canard (le) à trois becs, Chatte (La) blanche, Chignon (Le) d'or, Cinderella the younger, Désiré, etc., Diable (Le) à quatre, Duel (Le) de Benjamin, Japaneserin, (Die) Job et son chien, Manoir (Le) des la Renardière, Midas, (Roi) Parade, (La) Roi (Le) boit. (17.)
Joncières. (F. L. Rossignol.) **F. L. "Victorin"**—Berthe, (La reine) Chevalier (Le) Jean, Dimitri, Lancelot du Lac, Pompei, etc., (Les derniers jours de) Sardanaple. (6.)
Jones. E.—Pharoh.
Jones. G. E.—(See, **"German, J. E."**)
Jones. S.—Bugle-Call, (The) Fay o' fire, (?) Geisha, (The) Girl, (The Gaiety) Medal (The) and the Maid, Model, (An Artist's) My Lady Molly, San Toy, Slave. (The Greek) (9.)
Jorda. L. G.—Chin-Chun-Chan.
Jordan. G.—Gabriele d'Estrées.
Jordan. Jules—Rip Van Winkle.
Jordan. Julius—Lady Bess.
Joseph. C.—Allogio (l') militaire.
Josse. J. M.—Lega, (la) Talisman. (le)
Jost. F.—Aepfeldieb, (Der) Barbier (Der) von Bagdad, Barbier (Der) von Benzing. (3.)
Jouffroy. C.—Flûtes. (Les deux)
Jouret. L.—Quentin Metsys, Tricorne (le) enchanté.
Jouve. E. M.—Dissipateur, etc. (Le)
Jude. F. J.—Innocents abroad.
Julien. ("Navogille") **G.**—Cri (Le) de la Nature, Honneurs (Les) funèbres, Orage, etc. (L') (3.)
Julien. Jeanne—Chien (Le) perdu.
Jullien. L. G. A. J.—Pietro il Grande.
Jullien. T. F.—Fils (le) de Thésée.
Jumentier. B.—Chloris et Médor.
Jupin. C. F.—Vengeance (La) Italienne, etc.
Juriewicz. C.—Piero il Calabrese.
Just. J. A.—Fuerst (Der) und der Edelknabe, Kaufmann (Der) von Smyrna, Page. (Le) (3.)

Káan. H.—Fluechtling, (Der) Germinal.
Kadletz. A.—Dorfdiplomat. (Der)
Kaempfert. M.—Schatz (Der) des Sultan.
Kaessmâyer. M.—Landhaus (Das) in Meudon.
"Kaffka. I. C." (Englemann. J. C.)—Aepfeldieb, (Der) Antonius und Kleopatra, Bitten und Erhoerung, Ehemann, (Der blinde) Ehestandskandidaten, (Die) Heer, (Das wuethende) Lukas und Hannchen, Milchmaedchen, (Das) So prellt man alte Fuechse, Talismann, etc., (Der) Zigeuner. (Die) (11.)
Kahn. H.—Dorfrichter. (Der)
Kaiser. A.—Billet (Le) de Josephine, Elisabeth, Harlekin, (Der) Nina, (Die schwarze) Verschleiert. (5.)
Kaiser. E.—An der Grenze, Andreas-Hofer, Hexenlied, (Das) Kavaliere (Die) des Koenigs, Kornet, (Der) Rodenstein, Schusternazi, (Der) Trompeter (Der) von Sackkingen. (8.)
Kaiser. F.—Arbeits Gesell, (Ein alter) Elizabeth, Moench und Soldat. (?) (3.)
Kajetani. ?—Nie Kazdy spi, etc., Zolnierz czarnoksiežnik Zolta szlafmyka. (3.)
Kaldy ?—Zuaven (Die) zu Hause. (?)
Kalinnikow. V. S.—Russalka.
Kalkbrenner. C.—Aenone, Democrite, Descente (la) des Français etc., Don Juan, Femme (la) et le Secret, Lanasse, Mort (La) par spéculation, Oenone, Olympie, Veuve (la) du Malabar. (10.)
Kallenbach. G. E. G.—Ehestandsfreuden, Opera (Die) buffa, Schattenspiel (Das) an der Wand. (3.)
Kalliwoda. J. W.—Blanka, Prinzessin Christine.
Kamienski. M.—Balik Gospodarski, Ball (Der) auf dem Lande, (?) Cnotliwa Protosta, Einfalt, (Die tugendhafte) (?) Elend, (Das begleueckte) Nendza uszeceliwiona, Slowik, Sultan Wampum, Tradycya zalatwiona, Zolta szlanica, (?) Zoska czyli wieskie zaloti, etc. (11.)
Kann. E.—Gaetane.
Kanne. F. A.—Belagerten, (Die) Ciclope, (Il) Deutscher Sinn, Elfenkoenigin, (Die) Fee (Die) und der Haarbeutelschneider, Fernando und Miranda, Jungfrau, (Die eiserne) Mainacht, etc., (Die) Malvina, etc., Miranda, etc., Orpheus, Philipp und Suschen, etc., Sappho, Schloss Tabor, etc., Schloss Theben, Untergang (Der) des Feenreiches, Zauberschminke, etc., (Die) (17.)
Kappey. J. A.—Wager. (The)
Kapsberger. J. H.—Fetonte.
Kark. F.—Magister. (Der)
Karge. M.—Keins von beiden.
Kasatcheno. N. I.—Pan Sotkin, Prince Serrebrjanny.
Kaschin. D. N.—Eintragsreich (Das) de Nurmanhala, Natalja, etc., Olga. (Die schoene) (3.)
Kaschperow. W. N.—Consuelo, Groza, Maria Tudor, Rienzi, Taras Bulba. (5.)
Kaskel. K.—Bettlerin (Die) vom Pont des Arts, Dusle (Der) und das Babeli, Hochzeitmorgen, (Der) Sjula, Tag (Der) nach der Hochzeit. (5.)
Kastner. J. G.—Beatrice, Gustav Wasa, Koenigin (Die) der Sarmaten, Maschera, (La) Nonnes (Les) de Robert le Diable, Oskar's Tod, Roi (Le dernier) de Juda, Saracene, (?) Schreckenstein. (Der) (9.)
Kate. A. ten—Constantia, Numa Pompilius, Seid e Palmyre. (3.)
Kauders. A. (A. Gorter?)—Gift, (Das suesse) Harold, Minstrel, (The) Schatz (Der) des Rhampsinit, Strohwitwe, (Die) Walther von Vogelweide. (6.)
Kauer. F.—Albert der Baer, etc., Amazonen (Die) in Boehmen, Amor und Psyche, Bastien und Bastienne, Bergweibchen, (Das) Bewohner (Die), etc., Bezauberten, (Die) Brueder (Die) von Stauffenberg, Diavoletto, Donauweibchen, etc., (Das) Dorfrichterin, etc., (Die) Familienfest, (Das) Faustrecht (Das) in Thueringen, Grauhuetchen, Hansel, (De-

daumlange) Inkle und Yarico, Jungfrau, etc., (Die strahlende) Kasper's Zoegling, Kreuzerkomoedie, Loch (Das) in der Mauer, Lucinde, das Sternenmaedchen, Maienfest, (Das) Mann, etc., (Der brave) Orpheus und Euridice, etc., Perlenkraenze, (Die drei) Philibert und Kasper, etc., Prinzessin Eigensinn, Ritter Willibald, etc., Serenate, (Die) Sternenkoenigin, (Die) Telemach, Unschuld (Die) auf dem Land, Waffenschmied, (Der) Waldweibchen, (Das) Zaubergeige, (Die) Zauberin (Die) aus Liebe. (36.)

Kauffmann. F.—Herzenskrankheit. (Die)

Kaun. H.—Brown, (Oliver) Pietist. (Der)

Kazynski. V.—Fenella, Jude, (Der ewige) Mann und Frau. (3.)

Kearns. W. H.—Bachelors' Wives, etc.

Keating. F. L.—Priscilla, etc.

Keil. A.—Donna (La) Bianca, Irene, Irma, Serrana. (?) (4.)

Keiser. B.—Achille in ciro, Adonis, (Der geliebte) Allerunterthaenigster Gehorsam, Almira, Apfel, (Der . . . goldene) Aprilfest, (Das roemische) Ariadne, Armenier (Die) zu Kopenhagen, Arsinoë, Artemesia, Aurora, Barbacola, Basilius in Arkadien, Bellerophon, Bon Vivant, (Le) oder, Die Leipzeiger Messe, Bretislaus, Calpurnia, Cäsar Claudius, (Julius?) Carolus V, etc., Cato, Circe und Ulysses, Claudius, Cloris, Costanza (La) sforzata, (?) Desiderius, Diana, etc., Endymion, etc., Fedeltà (Le) coronata, etc., Forza (La) dell'Amore, (?) Forza (La) della Virtù, Fredegunde, Geburtstagfeir, etc., Geliebte, (Die) wiedergefundene) Genio (Il) di Holsatio, (Prolog to Almira.) Grossbritannien, (Das frohlockende) Haus Oestreich, etc., (Das) Helena, Heliates und Olympia, Heraklius, Herkules und Hebe, Inganno (L') fedele, Iphigenia, etc., Irene, Jahrmarkt, (Der Hamburger) Janus, etc., Jobates und Bellerophon, Jodelet, (Der naerrische Prinz) Julia, Justinius, (Kaiser) Karneval (Der) von Venedig, etc., Kroenungsfest (Das hoechstpreissliche) S. M. K. in Preussen, Kroesus, Lucius Verus, Lucretia, Mahumed II, Masagniello furioso, Messe, etc., (Die Leipziger) Minerva, (Der Geburt der) Mistovejus, Nebukadnezer, Nero, Oktavia, Orpheus, Parthenope, Penelope und Odysses, Prinz (Der stumme) Atis, Prinzen (Der Geburtstag des) von Wallis, Psyche, (Die wunderschoene) Rache, etc., (Die blutduerstige) Salomon, Schlachtzeit, (Die Hamburger) Schaefer, etc., (Der Koenigliche) Sieg (Der) fruchtbaren Pomona, Stoertebecker und Goedge Michaels, (?) Sueno, etc., Tomyris, Trajanus, Triumph (Der) des Friedens, Ulysses, Verbindung (Die) des grossen, Herkules, etc., Wiederkehr (Die) der goldenen Zeiten. (81.)

Keller. G. F.—Alfieri, Karmeliterin, (Die) Koenig (Der) von fuenfzehn Jahren. (3.)

Keller. G.—Prinzess. (Dievernarrte)

Kelley. E. S.—Puritania.

Kellner. E. A.—Polonia. (?)

Kellner. J. C.—Schadenfreude. (Die)

Kelly. F. R.—Lochinvar.

Kelly. M.—Abudah, Adelgitha, Aldemorn, the Outlaw, Adrian and Orilla, Africans, (The) Algonah, Apothecary, (The absent) Aurelis and Miranda, Bargain, (The blind) Blue-Beard, Boy, (The peasant) Bride (The) of Abydos, Castle-Spectre, (The) Chimney-Corner, (The) Cinderella, Claim, (A prior) Conquest (The) of Taranto, Counterfeit, (The) Deaf and Dumb, Deceivers, (The gay) False Appearances, Fashionable Friends, Feudal Times, Foundling (The) of the Forest, Guest, (The unknown) Gustavus Vasa, Harlequin Harper, Heraclitus, Hero (The) of the North, Honey-Moon, (The) House (The) of Morville, Hunter (The) of the Alps, Hussar, (The young) Illusion, (The) Indians, (The) Jew (The) of Mogadore, Jubilee, (The) Lady (The) and the devil, Land (The) we live in, Last (The) of the Family, Love laughs at Locksmiths, Montfort, (De) Oak, (The royal) Outlaws, (The) Parthenope, Polly, Prince, (The gipsy) Promise, (The marriage) Remorse, (The) Russians, (The) Thieves, (The forty) Time's

a tell-tale, Town and Country, Urania, Venoni, Youth Love and Folly. (56.)

Kempter. E.—Wunder. (Das)

Kempter. L.—Fest (Das) der Jugend.

Keppler. ?—Fest (Das) der Rosen.

Kerker. G.—Beauty, (An American) Belle (The) of New York, Billionaire, (The) Blonde (The) in Black, Burning to Sing, Cadets, Castles in the air, Girl, (The Sambo) Girl, (The telephone) Girl (The) from up there, In gay New York, Kismet, Lady (The) Slavey, Pearl (The) of Pekin, Venus, Winsome Winnie. (16.)

Kerl. J. K.—Atalanta, Colari geniali, etc., (I) Erinto, Oronte, Pretensioni (Le) del sole. (5.)

Kerle. V.—Ben-Ismael.

Kermor. Mme.—Mouette (La) blanche.

Kern. L.—Benvenuto Cellini.

Kerner. J.—Koenig und Spielmann, etc.

Kerpen. F. H.—Adelheid von Pontieu, Cephalus und Prokris, Raetsel, (Das) Schiffbruch, (Der) (4.)

Kerzell. M.—Dorfzauberer. (Der)

Kessel. F.—Schwestern. (Die)

Kessler. E.—Clotilde die Sprachlose, Saurina.

Ketèlbey. A. W.—Wonder-Worker. (The)

Kettenus. A.—Stella-Monti.

Kettle. C. E.—Amelie, Hermina, Waterman. (The) (3.)

Keurvels. E. H. J.—Hamlet, Klante Goud, Palma's Dochter, Parisina, Rolla. (5.)

Khone. A.—Bauer und Soldat.

Kieffer. ?—Zuflucht (Die) reisender dramatischer Kuenstler.

Kienlen. J. C.—Claudine von Villa Bella, Germanicus, Kaiser-Rose, (Die) Petrarka und Laura, Scherz List und Rache. (5.)

Kienzl. W.—Don Quixote, Evangelimann, (Der) Heilmar, der Narr, Urvasi. (4.)

Kimmerling. R.—Rebekka, etc.

King. M. P.—Girl, (The invisible) Matrimony, Oh! this Love! One o'clock, Plots, Rosenberg, (Ella) Timour the Tartar, Up all night, etc. (8.)

Kinkel-Matthieu. Mme. J.—Otto der Schuetz.

Kinky. (Kinsky?) **J.**—Fuerst (Der) und der Rauchfangkehrer, Lorenz als Raeuberhauptmann, Miethsmann, (Der) Montag Dienstag Mittwoch, Sultan Wampum. (5.)

Kinterland. L.—Balitta.

Kipper. H.—Eskimauern, (Die) Feensee, (Der) Gerichtssitzung, Inkognito, etc., (Das) Kellner und Lord, Quacksalber, etc., (Der) Schneider. (Der todte) (7.)

Kirchner. ?—Duègnes, (Les deux) Primadonna. (Die falsche)

Kirchner. H.—Herr (Der) der Hann, Stéphanie, Viola. (3.)

Kirchof. W.—Andreas Hofer.

Kistler. C.—Alfred der Grosse, Arm Elslein, Baldurs Tod, Eulenspiegel, Faust, Im Honigmonde, Kleinstaedter, (Die) Kunihild, Roeslein im Hag, Vogt (Der) auf Muehlstein. (10.)

Kitchener. W.—Ivanhoe, etc., Love among the roses, etc.

Kittl. J. F.—Bianca und Giuseppe, Bilderstuermer, (Die) Daphnis' Grab, Waldblume. (Die) (4.)

Kjerulf. K.—Kleider (Die neuen) des Kaisers, Man weiss es nicht. (?)

Klager. A.—Fabian.

Klauwell. O.—Maedchen (Das) vom See, Richter. (Die heimlichen)

Kleefeld. W.—Anarella.

Kleeman. K.—Klosterschueler (Der) von Mildenfurth.

Kleffel. A.—Meermanns (Des) Harfe, Wichtelmaennchen. (Die)

Klein. B.—Ariadne auf Naxos, Dido.

Klein. B. O.—Kenilworth.

Klein. Jos. (?)—Calipso.

Klein. M.—Pickwick. (Mr.) Two-nine-o-five.

Kleinheinz. C. F. X.—Harald

Kleinmichel. R.—Manon, etc., Pfeifer (Der) von Dusenbach.
Klerr. J. B.—Amor als Sprachmeister, Braut (Die) aus dem Residenz, Fleures (Les) animées, Foersters (Des) Lieblingsspeise, etc., Fridolin, Josi, (Le petit) Lebende Blumen, Macht (Die) der Frauen, Maedchen (Das) vom Lande, Marianne etc., Meunière, (la belle) Minister und Strassensaenger, Muellerin, (Die schoene) Nachbarin, etc., (Die boese) Nixe, (Die) Stotterer. (Die beiden) (16.)
Klicka. J.—Spanilà mlyńařka.
Kling. H.—Berthe, (Reine) Déesse (La) de la Liberté, Dernier (Le) des Paladins, Deux (Les) Rivaux, Échafaud (L') de Berthélier, Flutiste, (Le) Huss, (Johann) Prise (La) du château Roseberry, Rousseau J. J. (9.)
Klitzsch. ("Emanuel Kronach") **K. E.**—Juana, etc.
Klose. F.—Ilsebill, Parr, or, A rat. (?)
Klug. J.—Unschuld (Die) . . . etc., von Minerva.
Klughardt. A. F. M.—Dornroeschen, Gudrun, Hochzeit (Die) des Moenchs, Iwein, Mirjam. (5.)
Knappe. F.—Claudine von Villa Bella.
Knecht. J. H.—Aeolsharfe, (die) Erntekranz, (Der) Husar, (der lahme) Koehler, (die treuen) Kohlenbrenner, (Die) Pygmalion. (6.)
Kniese. P.—Koenig Wittichs.
Knigge. (Baron von) ("Pola-Daniels")—Philippine Welser.
Knorr. I.—Dunja.
Kobelius. J. A.—Achmet und Almeide, Amine und Sesi, etc., Ati und Sephira, etc., Augustus und Livia, etc., Bellinde, Bozena, Cloelia und Pythias, Doris, etc., Glueck, etc., (Das doppelte) Irregarten (Der) der Liebe, Isabelle und Rodrigo, etc., Ismène und Menarias, Liebe, (Die . . . erquickte) Liebe, (die triumphirende) Marc Antonius, etc., Meleager und Atalanta, Paris und Oenone, Selimone und Clorian, Theseus und Helena, Treue, (Die bewaehrte, etc.) Triumph (Die) der Treue, Unschuld, (die gerettete) Unschuld und Tugend. (23.)
Kobler. H.—Ostern. (Der gruene)
Koch. B.—Laemmchen, (Das gestohlene) Mère Ganz, etc., (La) Pumpernickel, Saebel. (Der holzerne) (4.)
Koch. F. E.—Halliger, (Die) Lea.
Koch. J. A. C.—Holzhauer, etc., (Der)
Kocher. K.—Elfenkoenig, (Der) Kaefig. (Der)
Koczalski. R.—Hagar, Pro Honore, Rymond. (3.)
Koeck. J. N.—Nach 15 Yahren, Sereizaner, (Der) Verbannten, etc., (Die) Waise (Die) auf Frywalden. (4.)
Koehler. C. L. H.—Gil Blas von Santillana, Maria Dolores, Prinz und Maler. (3.)
Koehler. E.—Ben Achmed.
Koehler. F. A.—Blood (The) of the Boers, Hochzeit. (Die)
Koelling. K.—Schmetterlinge.
Koenig. J. M.—Exekution, (Die) Lilla.
Koenler. W.—Mama. (Die kleine)
Koennemann. A.—Bravo, (Der) Eberstein, (Der tolle) Gawrilla, etc., Vineta. (4.)
Koepf. ?—Bergknappen. (Die)
Koerner. F.—Zauberring. (Der)
Koerner. J.—Zelma und Aza, etc.
Koessler. H.—Muenzenfranz. (Der)
Koeselitz. H. ("Peter Gast")—Ehe, (Die heimliche) Koenig Wenzel, Orpheus und Dionysos, Scherz List und Rache, Willram. (5.)
Koeszeghi. G.—Pipa (A) csósz Király.
Kohaut, (Kohault?) **J.**—Bergère (La) des Alpes, Closière, (la) Serrurier, (Le) Sophie, etc. (4.)
Kohl von Kohlenegg. ("Paul Henrion")—Koenigin (Die) ist verliebt, Paechterin. (Die)
Kohler. Carl—Miss Brown.
Kohler. H.—Gruene Ostern.
Kohn. S.—Achilles.

Kohout. F.—Babinsky, Serrurier, (Le) Stella. (3.)
Kolb. K.—Sulioten. (Die)
Kolberg. O.—Retour (Le) de Jean. (?)
Koller. B.—Lois (les) de la chevalerie. (?)
Komzak. K.—Edelweiss.
Koning. D.—Fischermaedchen. (Das)
Konrad. K. E.—Deserteur, (Der) Saengerfahrt. (Die)
Konradin. K. F.—Abbé (Der) Basiliskinhaus, (Das) Kandidat, (Ein junger) Drachenstein, (Der) Einquartirung, Flodoardo Wuprahal, Goliath, Liebchen (Das) am Dache, Orpheus im Dorfe, Prinz Eugen, etc., Turandot, Versuch, etc., (Eine schuechterne) (12.)
Konti. J. L.—Eleven ordoeg, Király fogas, Suhanez, (A) Talmi-Prinzen. (4.)
Kontski. Anton de—Distraits, (Les deux) Sultan (Der) von Zanzibar.
Kopkoschny. ?—San Niccolo.
Koppel. E.—Adelina
Kopprasch. W.—Einer jagt den Andern.
Koreny-Scheck. F.—Hofdame. (Die)
Koreshtshenko. A. N.—Angel (The) of Death, (?) Belshazzar, Fête (La) pendant la peste, (?) Palace. (The Ice) (?) (4.)
Kornatsky. F. W.—Lorelei.
Korolanyi. F.—Abenteur, (Ein) Cavallo (Il) morto, Marketenderin. (Die) (3.)
Korten. E.—Nachtwaechter, (Der) Z'widerwurz'n.
Kosatschenko. G. A.—Serebrany. (?)
Koschat. T.—Am Woerthersee, Aus der Sommerfrische, Buergermeister (Der) von Sankt Anna, Schreckenschuss. (Der) (4.)
Kospoth. O. C. E.—Adrast und Isidore, Arianna, (Il trionfo d') Bella und Fernando, Freund (Der) deutscher Sitten, Irrwisch, etc., (Der) Jacob, (Der kluge) Maedchenmarkt (der) zu Ninive. (7.)
Kotschetow. N.—Revenge. (The cruel) (?)
Kott. F.—Dalibor, etc., Ziškuv dub.
Kovarŏvic. K.—Auf der Bleiche, (?) Cesta oknem, Frasquita, Na starém Cělidile, Noc Simona a Jndy, Psohlavci, Zenichové. (7.)
Kowalski. H.—Gilles de Bretagne, Moustique, (Le) Vercingetorix. (3.)
Kotzeluch. J. A.—Abele, (La morte di) Alessandro nelle Indie, Demophoon. (3.)
Kozeluch. L. A.—Deborah und Sisard, Didone abbandonata, Judith und Holofernes, Mazet. (4.)
Kozlowski. ?—Marylla.
Kraegel. J.—Dorfschwalbe, (Die) Zuaven. (Die)
Kraehmer. E.—Liebesring, (Der) Veteran. (Der)
Krafft. E. F.—Enfant (L') gâté.
Krafft-Lorzing. K.—Loewen-Braut, (Die) Meister Petz, Tournament (Das) von Kronstein, (?) Wahrzeichen. (Die drei) (4.)
Kral. J.—Liebenswuerdig.
Kramm. G.—Leonora.
Krampel. (?) A. J.—Reise (Die) in Paradis.
Kranz. M. A.—Philosophen, (Die beiden) Vin (Le) de la cure. (?)
Kransnopolsky. ?—Lesta.
Kratz. R.—Maedchenstreiche.
Krauel. O.—Eva von Trotta.
Kraus. J. M.—Azire, Dido und Amphitryon, Proserpine. (3.)
Krause. C.—Dorf-Schulmeister. (Der)
Krause. C. G.—Schulmeister. (Der lustige)
Krause. F.—Marmorgoettin. (Die)
Krauss. R.—Amors Zulfaelle.
Krebs. K. A.—Agnes, die Engel von Augsburg, Sylvia, etc.
Kremberg. J.—England's Glory.
Krempelsetzer. G.—Aschenbroedel, Franzosen (Die) in Gotha, Geister (Die) des Weins, Kreuzfaher, (Die) Onkel (Der) aus der Lombardei Orakel (Das) in Delphi, Rothmantel, Vetter (Der) auf Besuch. (8.)
Kremser. E.—Botschafter, (Der) Operette, (Eine) Schelm (Der) von

Bergen, Schlosserkoenig, (Der) Tag. (Der Kritische) (5.)

Krenn. H. (M?)—In der Kadettenschule.

Kressner. ?—Der Fluechtige, oder, das besiegte Vorurtheil.

Kretschmer. E.—Fluechtling, (Der) Folkunger, (Die) Heinrich der Loewe, Jaeger, etc., (Der wilde) Schoen Rohtraut. (5.)

Kretzmar. F. W. A.—Month (The lovely) of May.

Kreubé. C. F.—Belle-Mère, (La jeune) Coq (Le) du village, Edmond et Caroline, Enfants (Les) de Maître Pierre, Forgeron (Le) de Bassora, Héritage, (La fausse) Jenny la bouquetière, Lettre (La) posthume, Mariage (Le) à l'Anglaise, Nuit (Une) d'intrigue, Officier (L') et le Paysan, Paradis (Le) de Mahomet, etc., Perruque (La) et le Redingote, Philosophe (Le) en voyage, Portrait (Le) de famille, Tante, (La jeune) (16.)

Kreutzer. K.—Aesop in Phrygien, Alimon und Zaide, Alpenhuette, (Die) Apollosaal, (Der) Aurelia, etc., Baron Luft, (Der) Braeutigam, etc., Caucasierin, (Die) Cordélia, Denise, Dissipamentore, (Il) (?) Eau (L') de Jouvence, Edelknecht, (Der) Feodora, Figaro, (Die beiden) Fridolin, Hochlaenderin (Die) am Kaukasas, Hoehle (Die) von Waverley, Hoffnung (Die erfuellte), Insulanerin, (die) Jery und Baetely, Jungfrau, (die) Konradin von Schwaben, Lasttraeger (der) an der Themse, Libussa, Marie, Melusine, Nachtlager (Das)in Granada, Orestes, Saengers (Des) Fluch, Siguna, Taucher, (Der) Tom Rick, Werbung, (Die laecherliche) Werbung, (Die lustige) Zwei Worte, etc. (36.)

Kreutzer. R.—Abel, (La mort d') Antoine (Les amours d') et Cleopatra, Arc, etc., (Jeanne d') Aristippe, Astyanax, Brigand, (Le) Camp (Le) de Sobieski, Charlotte et Werther, Constance et Théodore, Déserteur, etc., (Le) Encore une Victoire, Fête (La) de Mars, Franc (Le) Breton, François I, etc., Homme (L') sans façon, Imogène, etc., Ipsiboé, Jadis et aujourd'hui, Journée (la) de Marathon, Journée (La) du 10 aout, 1792, etc., Lendemain, etc., (Le) Lodoïska, etc., Maître (Le) et le Valet, Négociant (Le) de Hambourg, On respire, Page, etc., (Le Petit) Paul et Virginie, Princesse (La) de Babylone, Rivaux, (Les deux) Siège (Le) de Lille, Surprises, etc., (Les) Triomphe (Le) du Mois de Mars, etc. (32.)

Krieger. J. P.—Flora, Herkules unter den Amazonen, Prokris, Wettstreit (Der) der Treue. (4.)

Kriesel. ?—Orphéon (L') de Fouilly-les-Oies, Pierrot en cage.

Krinninger. ?—Maître (Le) d'Anvers. (?)

Kron. L.—Helden, (Die beiden)

Krones. E.—Hans Volkert, Pfeifer (Der) von Haardt, Saberinnerin, etc., (Die) Winter-Maerchen, etc. (Ein) (4.)

Kronlein. J. H.—Magelone.

Krotkoff. V. S. (?)—Fiore (Il) fatale, Poet, (Der)

Krueger. K.—Weiberreich, (Das)

Krug. F.—Marquise, (Die) Meister Martin der Kueffner, etc., Nachtwaechter, (Der) (3.)

Krug-Waldsee. W. J.—Astorre, Prokurator (Der) von San Juan.

Kruis. H. M. van't—Bloem (De) von Island, Gueux (Les) de mer.

Kruse. H. K.—Was ihr wollt.

Kuechler. J.—Azakia.

Kuecken. F. W.—Flucht (Die) nach der Schweiz, Praetendent, (Der)

Kueffner. J.—Kornett, (Der) Sporn und Schaerpe.

Kuehmstedt. F.—Schlangenkoenigin, (Die)

Kuehn. J. K.—Bergknappen, (Die) Fedor und Marie, Kalypso. (3.)

Kuehner. V.—Taras-Bulba.

Kuerzinger. P.—Contessina, (La) Illumination, (die) Robert und Kalliste. (3.)

Kuester. H.—Doppelhochzeit, (Die)

Kugler. V.—Faust, Koenigsreich (Das) der Weiber, Pantoffelmacher, (Der) (3.)

Kuhlau. F. D. R.—Elisa, etc., Elverhoe, Euridice, Hugo og Adelheid, Lulu, Roeverborgen, Zauberharfe, (Die) (7.)

Kulenkampf. G.—Annmarei, Braut (Die) von Cypern, Koenig Drosselbart, Mohrenfuerst, (Der) Page. (Der) (5.)
Kullak. A.—Inez de Castro.
Kummer. F. A.—Zufall. (Der gluecklicher)
Kunkel. C.—Rarebit, (A Welsh) Will (The) o' the Wisp.
Kunkel. G.—Invalide. (Der)
Kunoth. G.—Frau Holle.
Kunz. T. A.—Pygmalion.
Kunze. K.—Im Gebirge.
Kunzen. F. D. R.—Fest (Das) der Winzer.
Kunzen. F. L. A.—Dannequiderne, Dragedukken, Erik Ejegad, Eropolis, Heimkunft, (Die) Hemmeligheden, Hjemkomsten, Holger Danske, Husarerne paa frieri, Jokeyen, Logerande, (Den) Min bedste Moer, Naturens Roest, Ossian's Harfe, Wimsoesten eller hyen, etc., Zurueckkehr. (Die) (16.)
Kunzen. J. P.—Cadmus, Kritik des Hamburger Schauplatzes, Romulus und Remus. (3.)
Kupsch. K. G.—Gang (Der) nach dem Eisenhammer.
Kurpinski. K. K.—Alexander in Appelles, Baterya, etc., Caecelia Piaszczynia, Czaromysl, Dwie Chatki, Dziakek, Ero i Leander, Foerster. (Der) Hager in der Wueste, Jadwiga, Jan Kochanowski, Kalmora, Kasimir der Grosse, Laska imperatora, Mada szkola ojców, Martinowa w seraju, (?) Nadyrada, Nasze przebiegi, Nowe Krakowiaka, Obleszenie Gdanska, Palai Lucifera, Ruinen (Die) von Babylon, Szarlatan, Zamek na Czorstynie. (24.)
Kurth. O.—Glueck (Das) von Hohenstein, Koenigin Bertha, Wittekind. (3.)
Kusser. ("Cousser") **J. S.**—Ariadne, Cleopatra, Erindo, Jasons, (Die ungluecklicher Liebe, etc.) Junio, Narcissus, Porus, (Der durch grossmuth und Tapferkeit besiegte) Pyramus und Thisbe's . . . . Liebe, Scipio Africanus, etc., Wald. (Der verliebte) (10.)
Kuzzi. A. G.—Belmonte und Costanza.

Labarre. L. J. C. de—August et Marianne, Époux (Les) de seize ans.
Labarre. T.—Aspirant (L') de Marine, Familles. (Les deux) Ménétrier, (Le) Pantagruel. (4.)
Labat. ?—Viellard (Le) philosophe, etc.
Labit. ?—Sapeur (Un) à la clef, Sérénade. (La)
Lace. ?—Sabina.
Lachner. F.—Alidia, etc., Benvenuto Cellini, Buergschaft, (Die) Cornaro, etc. (Katharina)
Lachner. I.—Drei Yarh'ln nach'm letzten Fensterl'n, Fensterln ('s letzte) Geisterthurm, (Der) Lorelei, Regenbrueder, (Die) Zenobia vor der Roemerschlacht. (6.)
Lachnith. A.—Fils (le) dénaturé, Réconciliation. (L'heureuse)
Lachnith. L. W.—Antiquaire, (L') Divorce, (L'heureux) Eugenie et Linval, etc., Mystères (Les) d'Isis. (4.)
Lacombe. L. T.—Amour, (L') Korrigane, etc., Madone, (La) Reine (La) des eaux, Tonnelier, etc., (Le) Winkelried. (6.)
Lacome-D'Estalenx. P. J. J.—Amphitryon, Bain (Le) de Monsieur, Cadeau (Le) de noces, Dot (La) mal placée, En Espagne, Épicier par amour, Fille (La) de l'air, Filles (Les quatres) Aymon, Gardeuse (La) d'oies, Jeanne, Jeannette, etc., Je veux mon peignor, Madame Boniface, Mademoiselle Asmodée, Ma mie Rosette, Maréchal Chaudron, Mouton (Le) enragé, Myrtille, Nicolas, (Le beau) Nuit (La) de Saint-Jean, Pâques fleuries, Saturnales. (Les) (21.)
Lacoste. (La Coste?) ?—Aricie, (L') Biblis, Bradamente, Créuse l'Athénienne, Orion, Philomèle, Pomone, Télégone. (8.)
Lacoustène. ?—Caporal (Le) et le recrut, Professeur (Le) de basson.

Lacout-Widmor. ?—Yves et Yvette.
Lacroix. H.—Margherita Pusterla, Shore. (Giovanna)
Lacy. F. St. John—Matrimony.
Lacy. M. R.—Cinderella, Maid (The) of Judah.
Ladmirault. P. E.—Gilles de Retz.
Ladurner. I. A. F. X.—Fous, (Les vieux) Wenzel.
Lafage. ?.—Pêcheurs, etc. (Les deux)
Lafage. J. A. L.—Creditori. (I)
Lafarge. (?) **G.**—Suzanne au bain.
Lafargue. E.—Criminel.
Lafaye. (**Lafage?**) ?—Croix (la) de ma mère.
Laflèche. I. A. M.—Isaure, Roman (La) d'un jour, Troubadour. (Der) (3.)
Lafont. C. P.—Ermitage, (L') Rivalité (la) villageoise, Zélie et Terville. (3.)
Laforestière. ?—Simonne.
Lagarde. Pierre—Eglé, Fragments, (Les nouveaux) Journée (La) galante, Sylvie. (4.)
Lagarde. Paul—Habit (L') de Mylord.
Lagarde. S.—Orgie (Le) Parigine.
Lagier. Suzanne—Jupiter et Léda.
Lagneau. ?—Amant (L') d'Amanda.
Lagoanère. O. de—Cadeau (Le) d'Alain, Étape (l') d'un réserviste, Il etait une fois, Kiss me quick, Panthères. (les Deux) (5.)
Lagye. P.—Franchimont.
La Gravelière. ?—Brigands. (Les deux)
Laguerre. (La Guerre ?) **Elisabeth**—Céphale et Procris.
Lagye. A.—Chevaliers (Les) pour rire, Pierrot et Folie.
Lajarte. T. E.—Bois, (Le) Duel (le) du Commandeur, Farce, etc., (La) Ida della Torre, Mam'zelle Pénélope, Monsieur de Floridor, Neveu (le) de Gulliver, On guérit de la peur, Pierrot tenor, Portrait, (Le) Roi (Le) de carreau, Secret, etc. (Le) (12.)
Lahoz y Otal. F.—Aventura (La) de Marrueco, Cleopatra, Lavandera (La) de Manzares. (3.)
Lalande. M. R.—Amour (L') berger, Amour (L') fléchi, etc.
"Laleni" G.—Fornaretto. (II)
Lalo. E. V. A.—Fiesque, Jacquerie, (La) Roi d'Ys. (3.)
Lambelet. N.—Fenella.
Lambert. ?—Chon, or, The Mummy's Bride.
Lambert. L.—Brocéliande. Flamenca, Marseillaise, (La) Olaf, (Sir) Penticosta, (La) Spahi. (Le) (6.)
Lambert. M.—Amour (L') blanc, Dagobert. (Le roi)
Lamberti. G.—Castello (Il) degli spiriti, Leila di Granata, Malek-Adel. (3.)
Lamberti. L.—Amante (L') schernito Fratelli (I due) originali, Orfeo, (3.)
Lami. (Empoli ?) **P.**—Bartolomeo della Cavalla.
Lamolié. F.—Écho (L') du Bosquet.
Lamothe. G.—Amour (Un) de Garçon, Polichinelle et la mort, Voyage (Un) aux Pyrenées. (3.)
Lampe. G. F.—Maedchen (Das) im Eichthale.
Lampe. J. F.—Amalia, Britannia, Conjurer, (The sham) Dragon (The) of Wantley, Liebe, (Die) Margery, etc., Pyramus and Thisbe, Roger and Joan, etc. (8.)
Lampert. E.—Dido, Nanon Ninon Maintenon.
Lampugnani. G. B.—Alceste, Alessandro in Persia, Alfonso, Amor (L') contadino, Angelica e Medoro, Annibale in Capua, Antigono, Artaserse, Candace, Demofoonte, Ezio, Olimpiade, (L') Roxana, Scuola (la) delle Cantatrice, Semiramide riconosciuta, Siroe, Tigrane. (17.)
Lancadi. ?—Ruggero, etc.
Lanciani. F. C.—Amore (Onore) e gratitudine, Pudicitia ad innocentia, etc.
Lanciani. P.—Amour (L') au moulin.
Lanctin. (Duquesnoy) **C. F. H.**—Almanzor, etc., Diane jalouse, etc. Mystificateur (Le) mystifié, Prix (le) des Arts, etc. (4.)
Landgrave (The) of Hesse—Fathme.

Landi. S.—Orfeo, (La morte d') Sant' Alessio.
Lane. G. E.—Sweepstakes.
Lang. M.—Hi-Ka-Yá.
Lang. W. J.—Alpenhuette. (Die)
Lange. D. de—De val van Kuilenburg.
Lange. E.—Freibrief, (Der) List und Ungefähr.
Lange. J.—Adelheid von Ponthieu.
Lange-Mueller. P. E.—Frau Jeanna, Spanische Studenten, Tove, Vikingeblod. (4.)
Langer. F.—Aschenbroedel, Dornroeschen, Melusine, Murillo, Nachbarschaft, etc., (Die gefaehrliche) Pfeifer, (Der) von Hardt. (6.)
"Langer. R."—(See **F. Erlanger.**)
Langert. J. A. A.—Camisarden, (Die) Dornroeschen (Roswitha?) Fabier, (Die) Jean Cavalier, Jungfrau (Die) von Orleans, Saengers (Des) Fluch. (6.)
Langlé. H. M. F.—Antiochus et Stratonice, Corisandre.
Lannoy. E.—Forzati, (I due) Galeerensclaven, (Die beiden) Kaetli, (?) Libussa, Margarethe, etc., Morlaken. (Die) (6.)
Landsdowne. (Lord) (?)—No Magic like Love.
Lanusse. ?—Laurette, Melzor et Zima.
La Nux. P. V. de—Zaïre.
Lanza. F. G.—Ingannatrice, (l') Nozze (Le) per fanatismo.
Lanzi. B.—Carnevale (Il) del villagio, Potenza (La) di una coda.
Lanzi. P.—Mercato (Il) di Bazzano.
Lanzi. V.—Pertinace.
Lanzini. P.—Dom Pedro di Medina, Festa (La) dei Servitori, Lorenzino. (3.)
Lanzoni. A.—Almadero. (L')
Lapierre. F. A.—Rose et Lyre.
Lapis. Santo—(See, Santo Lapis.)
Lappe. P.—Obotriten, (Die) Petermaennchen. (Das)
Lara. I. de—Garden (The) of love, Luce (La) dell'Asia, Messaline, Moïna, Nil, (Le) Robsart, (Amy) Sanga, Siddharta. (8.)
Lara. M.—Cuidadano Simon. (Le)
Larde. ?—Orgoglio (L') di castello.
Lardinios. ?—Clochettes. (las deux)
Larrocha. A.—Marcel Durand.
Larregla. J.—Miguel Andres.
La Rotella. C.—Ivan.
Lartigue. C.—Reine (La) di Gitanos.
Laruette. J. L.—Amants (Les) trompés, Aventurière, (la fausse) Cendrillon, Compères, (Les Deux) Déguisement, (l'Heureux) Dépit (le) généreux, Gui de Chêne, etc., Ivrogne (l') corrigé, etc., Médecin (le) de l'amour. (9.)
Lasalle. d'Offemont.—Amant (l') corsaire, Bertholde à le ville.
Laserna. B.—Gitanella (la) por amor.
Láska. G.—Kaisersoldat. (Der)
"Lasnel. (Nassel. D.) **Egidio"**—Amore (L') .... vendicato, Attilio Regolo, Demetrio. (3.)
Lassen. E.—Captif, (Le) Faust, Frauenlob, Koenig Edgard, Ludwig's Brautfahrt, Oedipus in Kolonus, Pandora. (7.)
Lasser. J. B.—Capellmeitser, (Der) Cora und Alonzo. Heer, (Das wuethende) Huldigung (Die) der Treue, Jude, (Der) Maskerade, (Die glueckliche) Modehaendlerin, (die) Nacht, (Die unruhige) Witwe, (Die kluge) Zelmar und Ermide. (10.)
Lataste. L.—Quand les chats n'y sont pas.
Lateiner. J.—Liebe (Die) von Sion, etc.
Lateires. A.—Iris.
Latham. M.—Princess (The) of Parmesan.
Latilla. Gaetano—Alceste in Ebuda, Alessandro nelle Indie, Amore (L') artigiano, Amore in Tarantola, Angelico ed Orlando, Antigona, Artigiani (Gli) arrichiti, Barone (Il) di Vinalunga, Commedia (La) in Commedia, Demofoonte, Don Colascione, Donna Marzia, Equivoci,

etc. (Gli) Figliuola, etc., (La buona) Finta (La) Cameriera, Gara (La) per la gloria, Giardiniera contessa, (La) Gismondo, (Il) Griselda, Impostori, (Gli) Isola (L') d'amore, Madama Ciana, Manlio, (Tito) Mariti (Li) a forza, Merope, Olimpiade, (L') Opera (L') in prova, etc., Orazio, Pastorella (la) al soglio, Siroe, Sposo (Lo) senza moglie, Temistocle, Urganostocar. (L') (33.)

Latilla. Giu.—Finti (I) Sdegni, Prochiamo. (La)

Laub. F.—Griesbaecker. (Die)

Laube. A.—Capellmeister, etc., (Der) Karkoch, etc., (Der italienische) Matz und Anne, etc., Pierre und Narcisse, etc., (4.)

Laubner. J.—Gunare. (?)

Laudamo. A.—Adda, regina de Caria, Amori (Gli) di due Selvaggi, Clarissa Visconti, Ernani in contumacia, Ettore Fieramosca, Fiasco (un) alla moda, Howard. (Caterina) (7.)

Lauer-Muenchenhofer. (?) **A. B.**—Bei Hofe, Claudine von Villa Bella, Orakelspruch, (Der) Rose, etc. (4.)

Laurelli. D.—Bethsabea, Esther, Micol fidelis, Siceleg vindicata. (4.)

Laurens. E.—Djalma, Harpe (La) et le glaive, Ménétrier (Le) de Meudon, Neuvaine. (La) (4.)

Laurens. G.—Yvonette.

Laurent. H.—Quentin Durward.

Laurent de Rillé. F. A.—Achille a Scyros, Aimé pour lui même, Au fond du verre, Babiole, Bel-Boul, Demoiselle (La) de la Hoche Tromblon, Frasquita, Leçon (la) de chant, Liqueur (La) d'or, Moulin (le) de Cathérine, Paris, (Le jugement de) Pattes blanches, Petit-Poucet, (Le) Princesse (La) Marmotte, Sultan (le) Mysapouf, Trilby. (16.)

Laurenti. P. P.—Attilio regolo, Diporti (I) d'amore, etc., Esopo ringiovanuto. (3.)

Laurenti. S.—Pupilla (La) rapita.

Lauretis. G.—Amalia andiana, Rapimento, etc. (Il)

Lauzini. P. (?)—Luna (La) di miele.

Lavaine. F.—Matinée (Une) à Cayenne, Nérida, Nuits (Les) de Florence, Tircis et Margoton. (4.)

Lavallee. C.—Tiq, etc., Veuve. (La)

Lavello. R.—Franconnette, Il n'est point de laides amours, Marie Stuart, Partie carrée. (4.)

Lavenu. L. H.—Loretta, etc.

Lavergne. ?—Princesse (La) d'Elide.

Lavigna. S.—Matilda.

Lavigna. V.—Chi s' è visto s'è visto, Coriolano, (Il) Di posta in posta, Idolo (L') di se stesso, Impostore (Il) avvilito, Metamorfosi, (Le) Muta (La) per amore, Orcamo, Zaïra. (9.)

Lavois. E.—Acante et Syllis.

Lavragne. L.—Brothers. (The two) (?)

Lawrance. E.—Conradine.

Lawson. M. L.—Princesses. (The three)

Laymaria. ?—Arte (El) de enamorar.

Lazare. M.—Roi (Le) de Bohême.

Lazarus. G.—Mandanika, Tête-d'or.

Lazzari. R.—Contessa (La) d'Egmont, Urgella.

Lazzari. S.—Amor (L'), Ensorcelé. (L')

Lazzarini. G.—Simma.

Leach. S. (?)—Enchantress. (The)

Leardini. A.—Psiche.

Leavitt. B. E.—Bell Rock, Charter Oak, Chocorua's Curse, Frogs (The) of Windham, Idyll (The) of the mill, Ponce de Leon, etc., Saul. (?) (7.)

Lebeau. F.—Esmeralda.

Leblanc. ?—Angot, (La suite de Madame) Enfant (L') de bonheur, Folle (La) gageure, Forêt (La) enchantée, etc., Gabrielle et Paulin, Henri IV. etc., Huon de Bordeaux, Mère, etc., (La fausse) Nanon, (La mariage de) Nicodème dans la lune, Noce (La) Béarnaise, Nuits, (Les deux) Oolah, (The) Riquet à la houppe, Rosine et Zély, Saphirine, etc. (16.)

Leblicq. C. T.—Tyrolienne. (La)
Leborne. A. A. S.—Cinq ans d'entre acte, Figaros,(les Deux)Lequel? (3.)
Leborne. F.—Absent, (L') Daphnis et Chloé, Girondins, (Les) Hedda, Maître, (Le) Mudarra. (6.)
Lebrun. L. S.—Amant (L') au régime, An (L') deux, Art (L') d'aimer, etc., Astronome, (L') Aveugles, etc., (Les Petits) Éleonore et Dorval, etc., Émelie et Melcour, Fils, (Le bon) Ils ne savent pas lire, Maçon, (Le) Marcelin, Mensonge (Le) maladroit, Moment (Un) d'erreur, Rossignol, (Le) Veuve (La) Américaine, Zeloïde, etc. (16.)
Lebrun. P. H. J.—Fiancée (La) d'Abydos.
Lecerf. A. J.—Jery und Baetely.
Le Chevalier (Le) de **Boisval.**—(See, Chevalier.)
Leclair. J. M.—Scylla et Glaucus.
Lecocq. ("Alcindor") **A. C.**—Ali-Baba, Amour (l') et son Carquois, Angot, (La fille de Madame) Arbre (L') de Noël, Baiser (le) à la porte, Barbier (Le) de Trouville, Belle (La) au bois dormant, Cabaret (Le) de Ramponneau, Camargo, Carnaval (Le) d'un merle blanc, Casimir, (Le grand) Cent (Les) Vierges, Coeur (Le) et la main, Deux Portières pour un cordon, Docteur Miracle, Duc, (Le Petit) Dunois, (Le beau) Egyptienne, (L') Fleur de Thé, Gandolfo, Girofié-Girofla, Grenadiers, etc., (Les) Huis-Clos, Janot, Jour (Le) et le nuit, Jumeaux (les) de Bergame, Kosiki, Liline et Valentin, Mademoiselle, (La petite) Manola, Marjolaine, (la) Marquis (Le) de Windsor, Myosotis, Ninette, Nos bons Chasseurs, Oiseau (L') bleu, Ondines au Champagne, Persane, (La jolie) Pétite (La) mariée, Plutus, Pompon, (Le) Près (les) Saint-Gervais, Princesse (La) des canaries, Rajah (le) de Mysore, Renza, Ruse (La) d'amour, Sauvons la caisse, Testament (le) de M. de Crac, Vie (La) mondaine, Volière, (La) Yella. (51.)
Lecocq. F.—Folie. (Une dernière)
Lecomte. A.—Stella.
Lederer, J.—Etwas aus China, Rekruten. (die jungen)
Lederer. J. B. (R?)—Hiob.
Lee. E. M.—Alicia.
Lee. G. A.—Brother, (The Devil's) Gold for a song, Husbands (Good) make good Wives, Invincibles, (The) Lake, (The Fairy) Legion (The) of honour, Love in a cottage, Nymph (The) of the Grotto, Robin (Auld) Gray, Sublime (The) and the Beautiful, Waverley, Witness. (The) (12.)
Lefébure-Wély. L. J. A.—Recreteurs. (Les)
Lefebvre. C. E.—Djelma, Judith, Trésor, (Le) Zaïre. (4.)
Lefévre. E.—Arc, (La veillée de Jeanne d') Yvonne.
Lefèvré. (Génin) **F.**—On ne s'avise, etc.
Lefèvre. M.—Ami (L') Pierrot, Diner (Le) de Madelon, Meunière (La) de Marly. (3.)
Lefèvre. T.—Aline et Julien, etc., Caroline, Embarras (L') du choix. (3.)
Lefèvre. V. G. (?)—Follet. (Le)
Legouix. I. É.—Grisettes, (Les Dernières) Lion (Le) de Saint-Mark. Madame Clara sonnumbale, Ma fille, Mariage(Le)d'une étoile, Othello, (Un) Ours, etc., Vengeur. (Le) (8.)
Legov. M.—Im Damen Reformverein, In falschem Verdacht, Nachtwaechter, (Der gestohlenene) Heiratsantrag, (Der) Kirmess (Eine) im Alpendorfe, Schatz (Der) im Hause. (6.)
Legrand. P.—Roses, etc. (Le trois)
Legrenzi. G.—Achille in Sciro, Adone in Cipro, Anarchia (L')dell' Imperio, Antioco il Grande, Cesari, (I due) Creso, (Il) Divisione (La) del Mondo, Eteocle e Polinice, Germanico sul Reno, Giustino, Ifianassa e melampo, Lisimacco riamato, etc., Odoacre, Ottaviano Cesare Augusto, Pausania. Pertinace, Tiridate, Totila, Zenobia e Radamisto. (19.)
Leguay. ?—Mariage (Le) à la rose.
Lehár. F.—Frauen, (Die lieben) Goettergatte, (Der) Juxheirat, (Die) Kukuska, Rastelbinder, (Der) Tatjana, Wiener Frauen, etc., Witwe. (Die lustige) (8.)

Lehmann. Liza—Sergeant Brue, Vicar (The) of Wakefield.
Lehnhardt. G.—Melusine.
Leite. A. da **Silva**—Astuzie (Le) delle donne, Puntigli (I) per equivoco.
Leitner. ?—Eduard.
Lejeune. E.—Chanson (La) de Laujon, Mariage (Un) Normand.
Lejeune. G. (Le Jeune?)—Mary Phillipse.
Lélu. ?—Cousin (le) et la Cousine, Nias (le) par ruse, etc.
Lemaire. J.—Venice preserved.
Lemanissier. C.—Carbaret (Le) de Lustucru, Dîner (Le) de Madelon.
Lemare. W.—Pride and Policy, Sea. (A calm)
Lemairé. ?—Royal Champagne.
Lemiere de Corvey. J. F. A.—Andros et Almona, etc., Babouc, Blonde(La)et la Brune, Chevaliers (Les) errants, Constance, Crispin rival, Crispins, (Les deux) Cruche (La) cassée, etc., Écolier (L') en vacances, Henri et Félicie, Maison (La) changée, Moitié (La) du Chemin, Orphelines, (Les deux) Paix (La) et l'amour, Poeme (Le) volé, Porteur (Le) d'eau, Prise (La) de Toulon, etc., Reprise de Toulon, etc., (La) Suspects, (Les) Testamant, (le) Tombeau (Le) de Mirabeau. (21.)
Lemoyne. (Le Moyne?) **J. B.**—Bâtelier, (Le) Bouquet (Le) de Colette, Compere (Le)Luc, etc., Electre, Elfride, Louis IX en Égypte, Mensonge (Le) officieux, Miltiade à Marathon, Nepthé, Phèdre, Pommiers (Les) et le Moulin, Preludes, (Les) Prétendus, (Les) Toute la Grèce, etc. (14.)
Lenepvu. C. F.—Florentin, (le) Velleda.
Lenormand. R.—Laurette.
Lenton. J.—Abra Muley, Liberty asserted, Penitent, (The fair)Stepmother, (The ambitious) Tamburlain. (5.)
Lenzi. F.—Eugene. (Li tre)
Leo. K.—Podol.
Leo. ("Onorio Ladel") **L.**—Achille in Sciro, Ageno, Alessandro nelle Indie, Alidoro, Ambizione (L') delusa, Amico (L') traditore, Ammore (L') Fedele, Amor da'Senno, Amor vuol sofferenze, Amore e Psiche, (Le nozze d') Andromacca, Andromeda, Argene, Arianna e Teseo, Artaserse, Bajazette, etc., Berenice, (La) Caio Gracco, Camilla, etc., Castello (Il) d'Atlante, Catone in Utica, Cid, (Il) Cioè, (Il) Ciro riconosciuto, Clemenza (La) di Tito, Conte, (Il) Contesa (La) dell'amore, etc., Demetrio, Demofoonte, Diana amante, Don Chiscotte (Il nuovo) Emira, etc., Evergete, Ezio, Fantastico, (Il) Farnace, Fedeltà (la) odiata, Festa (La) teatrale, Ffente (Le) Zingare, Flavio e Domizia, Giorno(Il gran')di Arcadia, Ifigenio in Tauride, Impressario (L') delle isole Canarine, Lucio Papirio, Matremmoneio (Lo) annascuso, Medo, (Il) Mpeca (La) Scoperta, Nitocri, etc., Nitteti, Nozze (Le) in danza, Olimpiade, (L') Onore vince amore, Orismene, etc., (L') Oristea, Pastorella (La) commattuta, Pazzo (Lo) Apposta, Pisistrato, Poesia (La) del sangue, Rosmene, Santa Genevieva, Schiava (La)per amore, Scipione (Il)nelle Spagne, Semiramide, Semmeglianza di, chi l' ha fatta, Siface, Simpatia (La) del sangue, Sofonisba, Timocrate, Turco (Il) finto, Viaggiatori (I), Vologeso, Zenobia in Palmira, Zingarella. (La) (73.)
Leon. R.—Français (Les) en Tyrol. (?)
Leon d'Amant.—Ritter (Der) von Malta.
Leonardi. A.—Herat, Jacopo, Peri. (La) (3.)
Leoncavallo. R.—Bohême, (La) Chatterton, Medici, (I) Pagliacci, (I) Roland von Berlin, (?) Zaza. (6.)
Leoni. A.—Ariele.
Leoni. C.—Nadina, Per un bacio, Urbano, etc., (3.)
Leoni. F. —Ib and little Christina, Oracolo, (L') Raggio di luna, Rip van Winkle. (4.)
Leopold. I. (Kaiser)—Abramo, (Il Sacrifizio d') Apollo deluso, Clodio e Poppea, etc., Timone misantropo. (4.)
Lépine. ?—Acis et Galatée.
L'Épine. (Lépine ?) **E.**—Croquignole XXXVI.
Le Prévost. E. A.—Rêveur (le) éveillé.

Le Rey. F.—(See, Rey. F. le)
Léroux. X. H. N.—Astarte, Chemineau, (Le) Cléopâtre, Évangéline, Fiammette, (La reine) Ratcliff, (William) Vénus et Adonis. (7.)
Le Roy. E.—Bascule. (la)
Leschen. C. F.—Kuss, (Der geraubte)
Leschetitzky. T.—Falte. (Die erste)
Lescot. C. F.—Amour (L') et l'Hymen, Fête (La) de Thémire, Solitaires (Les) de Normandie. (3.)
Leslie. H. D.—Dick (Bold) Turpin, Ida.
Lessel. F.—Zigeuner. (Die)
Lesueur. (Le Sueur?) **J. F.**—Adam, (Le mort d') etc., Caverne, etc., (La) Ossian, Paul et Virginie, etc., Télémaque dans l'isle de Calypso, etc., Trajan. (Le triomphe de) (6.)
Létange. ?—Tarentule. (La)
Le-Tourneux. ?—Ermite. (L')
Leva. E.—Camargo, Sirenetta.
Levadé. C.—Hérétiques, (Les) Noureddin. (Le beau)
Levasseur. J.—Adieux (Les) de Thalie, Rivaux (Les) genereux, Sicilien, etc. (Le) (3.)
L'eveillé. (?) A.—Acte, (Le cinquième) Article (L') 324, Aventure, etc., (La bonne) Chasse (La) au Pierrot, Chez les montagnards Écossais, Héritage (L') du postillon, Monsieur Pygmalion, Sire (Le) de Barbe-Bleue, Trésors, (Les deux) Virtuoses (Les) du pavé, Vive la ligne! (11.)
Levenston. P. M.—Faust. (Doctor)
Leveridge. R.—Macbeth, Pyramus and Thisbe.
Levey. W. C.—Antony and Cleopatra, Claude, Esmeralda, Fanchette, Nazarille, Punchinello, Rebecca, Robsart, (Amy) Wanted a Parlour Maid. (13.)
Levi. S.—Biscaglina, (la) Ginevra degli Almieri, Giuditta, Iginia d'Asti, Judith. (5.)
Levis. A.—Contadina (La) in corte.
Levy. M.—Higgledy-Piggledy, Widower. (The College)
Lewis. W. H.—Daughter. (The Miller's)
Leythaeuser. M.—Doctor Eisenbart, Minnesaenger, Pomposaner. (Der) (3.)
Lhuillier. E.—Bal (le) de Madamoiselle Rose, Club (Le) des femmes, Madame Jean, Monsieur et Madame Jean. (4.)
Libani. G.—Conte (Il) verde, Gulnara, Sardanapalo. (3.)
Liberati. G.—Amelia e Leandro, etc.
Libert. E. T.—Amour et Colère.
Lichtenberg. K. A.—Gluthengeist. (Der)
Lichtenstein. K. A.—Andreas Hofer, Bathmendi, Braut, (Die steinerne) Edelknabe, etc., (Der) Ende gut, Alles gut, Frauenwerth, etc., Hahn (Der) im Korbe, Herren (Die deutschen) von Neurnberg, Kaiser und Zimmerman, Knall und Fall, Mitgefuehl, Truebsale (Die) eines Hofbanquiers, Singethee und Liedertafel, Waldburg, (Die) Zur guten Stunden. (15.)
Lickl. A. K.—Ettore Fieramosca.
Lickl. J. G.—Astaroth der Verfuehrer, Brigitta-Kirchtag, (Der) Bruder (Der) von Krakau, Durchmarsch, (Der) Faust's Leben, etc., Hexenmeister, (der vermeinte) Kampf (Der) mit den Fuersten, etc., Orgelspieler, etc., (Der) Slavina von Pommern, Zauberpfeil. (Der) (10.)
Lidon. J.—Baron (El) de Mescas, Glauca y Coriolano.
Lieb. ?—Hopfenmaedchen. (Das)
Liebe. E. L.—Braut (Die) von Azola.
Lieber. A.—Dancing-Master, (The) Miss Cupid of Chicago, Prank (The Pilgrim's) (3.)
Liepe. E.—Colomba.
Ligou. P.—Argent (L') fait tout, Aveugles, etc., (Les deux)
Liguro. (Prefícce) **A.**—Raffaelo de Urbino, etc.
Lillo. G.—Alisia di Reux, (?) Conte (Il) di Calais, Christina di Suezia,

Delfina, Figlio (Il) della Schiava, Giojello, (Il) Howard, (Caterina) Lara, Modista, (La) Moglie (la) per ventiquattr' ore, Mulatto, (Ll) Odda di Bernaver. Osteria (L') di Andujar, Pergola, (La) Rosamunda di Ravenna, Ser Babbeo, Sogno (Il) d'una Notta estiva, Sylvia, etc. (18.)

Lima. J. F.—Davidde, (Il trionfo di) Hercule e Hebe, etc., Hymineo, Orti (Gli) Esperidi, Spirito (Lo) di contradizione, Teseo, Vera (La) costanza. (7.)

Limnander de Nieuwenhove. A. M. G.—Château (Le) de Barbe-Bleu, Docteur (Le) Crispin, Maître (le) chanteur, etc., Maria adolescente, etc., Monténégrins, (les) Yvonne. (6.)

Limmer. F.—Alpenhuette. (Die)

Linan. ?—A paises desconocidos, Baronesa, (La) Bocanegra, Don Tancredo, Tenorio en Napoles. (5.)

Lincke. P.—Fraeulein Loreley, Im Reiche des Indra, Lysistrata, Nakiris Hochzeit, Princess Rosine, Venus auf der Erde. (6.)

Lindblad. A. F.—Froendenrarne.

Linder. G.—Dornroeschen, Konradin von Schwaben, Ramiro. (3.)

Lindheim. ?—Ni hommes, ni femmes, etc.

Lindner. E.—Meisterdieb. (Der)

Lindpainter. P. J.—Alexander in Ephesia, Amazone, (Die) Bergkoenig, (Der) Buergschaft, (Die) Corsen, (Die) Demophoon, Faust, Gaertner, (Der blinde) Geneuserin, (Die) Hans Max Giesenbrecht, etc., Kunstsinn und Liebe, Lichtenstein, Macht (Die) des Liedes, Pervonte, etc., Pflegekinder, (Die) Prinzessin (La) von Cacambo, Rosenmaedchen, (Das) Sternenkoenigin, (Die) Sulmona, Timantes, Vampyr, (Der) Vesper. (Die sicilianische) (22.)

Linike. J. G.—Wettstreit (Der) der Poesie, etc.

Linke. P.—Venus auf der Erde.

Linley .G.—Francesca Doria, Poupée (La) de Nuremberg, Toy (The) Makers. (3.)

Linley. T.—Camp, (The) Carnival (The) of Venice, Duenna, (The) Love in the East, Maid, (The Spanish) Merchant, (The royal) Richard Coeur de Lion, Rivals, (The Spanish) Robinson Crusoe, Selima. and Azor, Shepherd, (The gentle) Strangers (The) at home, Triumph (The) of Mirth. (13.)

Linley .W.—Harlequin captive, Honey-Moon, (The) Pavillion. (The) (3.)

Lion. M.—Winapoh.

Liouville. F.—Écrits (Les) de Major.

Lipawsky. J.—Bernardone, Hausteufel, (Der gebesserete) Nymphen (Die) der Silberquelle. (3.)

Lipowsky. ?—Camano.

Lipowsky. T. F.—Musae in Parnasso Salzburgensi.

Lischin. G. A.—Don César di Bazan, Graf Noudine.

"Lisinski. V." (Fuchs. I.)—Ljubav i Zloba, Porin.

Lisle. B.—Sol Hatchuel.

Lismore. ?—Maître (Le) d'école.

Lissenko. N. W.—Aufenthalt, (Der) am schwarzen Meere, (?) Mainacht, (Die) (?) Rizdwiana nitsch, Sappho, Taras Bulba, Tschernomorzy, Weinachten, (?) Winter und Fruehling. (?) (8.)

Liszt. F.—Don Sancho, etc., Elisabeth. (Die heilige)

Litolff. H. C.—Belle (La) au bois dormant, Braut (Die) von Kynast, Chevalier (Le) Nahel, Escadron (L') volant, etc., Fiancée (La) du roi de Garbe, Héloïse et Abailard, Howard, (Caterina) Mandragore, (la) Nahel, Pandora, (La Boîte de) Rodrigue de Tolède, Templiers. (Les) (12.)

Litta. G. A.—Bianca di Santafiera, Don Giovanni di Portogallo, Editta di Lorno, Leoni, Maria Giovanna, Raggio d'amore, Sardanapolo, Sogno (Il) de'fiori, Viandante, (Il) Violin (Il) di Cremona. (10.)

Litterscheid. F.—Feenliebling, etc. (Der)

Little. E. E.—Warlock. (The)

Liverati. G.—Amanti (Gli) fanatici, Castello (Il) dei Valbruna, etc., Cesare, (Il trionfo de) Convito (Il) degli Dei, David, Divertimento (Il) in

campagna, Enea in Cartagine, Gastone e Bajardo, Ginevra di Scozia, Maestro (Il) di Musica, Presa (La) d'Egea, Prova (La) generale, Selvaggi, (I) Tempio (Il) dell'eternità, Trionfe (Il) d'Albione. (15.)

Livius. (Baron)—Ehepaar. (Das ledige)

Llanos y Berete. A.—Abbadia (L') del rosario, Colombo, Duque (El) de Gandia, Sagunto Tierra, Una en el clavo, Zarzuela (La divina) (8.)

Lleo. ?—Tiple (La) mimada.

Llewellyn. A.—Monk. (A merry)

Lloyd. J. T.—Madame Pomposa.

Lobe. J. C.—Domino, (Der rothe) Flibustier, (Die) Fuerstein (Die) von Granada, Kaefig, (Der) Koenig und Pachter, Wittekind's Bekehrung, Wunderguertel. (Der) (7.)

Lobkowitz. (Prinz) **J. E. M.**—Fuenf fuer drei.

Locchini. A.—Scipione in Cartagine, Tutti quanti sono pazzi.

Locke. M.—Psyche, Seige (The) of Rhodes, Tempest. (The) (3.)

Loder. E. J.—Deer Stalkers, (The) Dice of Death, Foresters, (The) Francis the First, Guard, (The young) Nourjahad, (?) Puck, Raymond and Agnes, Sultan, (The) Wilis, etc. (The) (10.)

Loder. Kate F.—Elisire (L') d'Amore.

Loeschinger. ?—Raeuber. (Die)

Loevenskjold. H. S.—Hoehle (Die) im Kullaberge, Sara.

Loew. C.—Braeutigamsspiegel, (Der) Im Korbe, Leichte Infanterie, Wein Weib Gesang. (4.)

Loewe. F. A. L.—Neckerein, Rinaldo und Alcina.

Loewe. J. H.—Pfarrers (Des) Tochter, etc.

Loewe. J. J.—Amelinde, Orpheus.

Loewe. J. K. G.—Alpenhuette, (Die) Wuensche. (Die drei)

Loewe. T.—Concino Concini.

Loewenfeld. H.—Pitts. (?)

Loewengard. ?—Nothhelfer. (Die vierzehn)

Loffredo. A.—Orlando furioso.

Loggia. A.—Lezione (Una) di pianoforte.

Logé. H.—Incognito. (L')

Logheder. L.—Adello.

Logroscino. N.—Amore figlio del piacere, Bruto, (Giunio) Chïajesse (Le) cantarine, Cicisbeo, (Il) Cionmetella (La) correvata, Costanza, (La) Dispette d'amore, (il) don Paduano, Elmira generosa, Finta (La) Frascatana, Finte (Le) magie, Finto (Lo) Perziano, Furba (La) burlata, Gelosia, (La) Governatore, (Il) Griselda, Inganno (L') felice, Inganno (L') per inganno, Leandro, Marito, (Il vecchio) Riccardo, (Il) Tanto bene, etc., Violante, (La) Zite (li) in galera. (24.)

Lohse. O.—Prinz (Der) wieder Willen.

Loise.—(See, De Loise.)

Loiseau.—(See, Persuis.)

Lomagne. J.—Maronite. (La)

Loman. A. D.—Violante.

Lombardi. F.—Ginevra di Scozia, Tirza.

Lombardi. Giacomo—Capitano (Il) ed il Tutore, Elfrida, Navigatore. (Il primo) (3.)

Lombardi. (?) Giuseppe—Albergo (L') dell'Allegria, Mariti (Quattro) e due moglie, Sartinna (La) e l'usuarijo, Spaccalegna, (lo) Zia (La) Teresa. (5.)

Lombardini. D. A.—Trionfo (Il) dell'amore, etc.

Lombardo. C.—Sua Eccelenza Ginetta, Treno (Un) di piacere.

Lonati. ?—Monsieur de Saint-Alphonse.

Lonati. C. A.—Ariberto e Flavio, etc.

Longhi. L.—Amanti (Gli) occulti.

Loomis. H. W.—Bride, (The Burglar's) Maid (The) of Athens.

Longo. G.—Ezzelino III.

Lope. E.—Planchadoras. (Las)

Lopez del Toro—Carrasquilla, Malédiction zingaresque, Milagro (El) de San Roque. (3.)

Lopez. A.—Alfeo y Aretusa, Euridice y Orfeo.

Loraine. W.—Filibuster, (The) Peggy from Paris.
Lorazi. G.—Maestra (Il) di Cappella burlato.
Lorenz. J.—Hollaendische Rekruten.
Lorenz. K. A.—Harald und Theano, Helge's Erwachen. (?) Komoedie (Die) der Irrungen, Namenlose, (Die) (4.)
Lorenzini. ?—Oronthee.
Lorenzo. G.—Modista (La bella) di Chiaia, Penna (La) d'oro.
Loretz. J. M.—Pearl (The) of Bagdad, Rosamunda .
Lortzing. G. A.—Ali Pascha von Janina, Caramo, Casanova, Czar (Zar?) und Zimmermann, Grisette, (Ein Berliner) Grossadmiral, (Zum) Hans Sachs, etc., Mozart's Leben, (Eine Szene aus) Opernprobe, (Die) Pole (Der) und sein Kind, Regina, etc., Rolands Knappen, etc., (Die) Tornister (Schuetzen?) (Die beiden) Undine, Waffenschmied (Der), Wildschuetz, etc., (Der) (16.)
Losada. J. F.—Laurel (El) de Apolo.
Loschi. E.—Consuelo, Nel Senegal, Nozze, (Le) Strega. (La) (4.)
Lostanges. R.—Valet (Le) poéte.
Lotti. Alf.—Atenaide.
Lotti. A.—Achille placato, Alessandro Severo, Ama piu chi non si crede, Commando (Il) non inteso, etc., Costantino, Foca superba, Forza (La) del sangue, Giove in Argo, Giustino, Infedeltá (La) punita, Inganno (l') vinto, etc., Irène Augusta, Isaccio tiranno, Merope, Odi (Gli) delusi, etc., Polidoro, Porsena, Sidonio, Teofane, Teuzzone, Tradimento fortunato, etc., Tradimento (Il) traditor, etc., Trionfa (Il) dell'innocenza, Vincitor (Il) generoso. (24.)
Lotz. ?—Gitana. (La)
Louet. A.—Amélie, Clef. etc., (La double)
Louis. Mme.—Fleur d'épine.
Louis. N.—Balcons (les Deux) Brelan de dames, Duel (un) à Valence, Mariee-Thérèse, Sergents. (les Deux) (5.)
Lovari. G.—Duma (La) d'un giorno.
Lovati-Cazzulani.—(See, Cazzulani.)
Lover. S.—Boy, (The green) Horse, etc., (The white) Mac Carthy More, Man, (The happy) Paddy Whack (Il) in Italia, Rory O'More. (6.)
Lozzi. A.—Liona, (Emma) Mirandolina, Vergini. (Le) (3.)
Lubonirski. C.—Bouquetière du Chateau D'Eau.
Luc. V.—Nuit (Une) de Noël.
Luca. L.—Amore (Un) col travatore, Nu sordato, etc.
Luca. S.—Martirio (Il) di Sant'Erasmo.
Lucantoni. G.—Elisa.
Lucantonio. ?—Erminia.
Lucas. C.—Hathaway, (Annie) Money-Spider. (The)
Lucas. Charles—Regicide. (The)
Lucatello. E.—Carmela la zingara, Coepa e pena, Fioraia, (La) (3.)
Luceherini. E.—Zadig.
Lucchesi. (Luchesi.) **A.**—Ademira, Donne (Le) sempre donne, Giuocatore (Il) amoroso, Giove, (Il natale di) Inganno (L') scoperto, Isola (L') della Fortuna, Marito (Il) geloso, Matrimonio (Il) per astuzia. (8.)
Luce-Varlet. C.—Caroline de Tytzdenz, Elève (L') de Pressbourg, Prévention, (La) Ruines (Les) du Mont-Cassin. (4.)
Luce-Varlet. J.—Maître, etc. (Le)
Lucia. ?—Napoli. (La bella)
Lucida. A.—Ettori Fieramosca. Ivan.
"Lucilla. D."—Conte (Il) di Beuzeval, Conte (Il) Rosso, Eroe (I') delle Asturie, Fanciulla (La bella) di Perth, Salviati, (Giuliano) Sindaco del villagio, Solitario. (Il) (7.)
Luccio. F.—(See, Luzzo.)
Luders. G.—Burgomaster, (The) King Dodo, Mam'selle Napoleon, Prince (The) of Pilsen, Shogun, (The) Woodland. (6.)
Ludwig. O.—Koehlerin. (Die)
Luebecke. A.—Glockengiesser. (Der)
Luigi. F.—Grotta (La) misteriosa.
Luigi Di Bologna.—Isola (L') di Calipso.

Luigini. A.—Aventure (Une) de Faublas, Caprices (Les) de Margot.
Lulli. (Lully?) **G. B.**—Acis et Galatée, Alceste, etc., Amadis de gaule, (Grece) Amour (L') médecin, Armide et Renaud, Atys, Bellérophon, Bourgeois (Le) gentilhomme, Cadmus et Hermione, Carnaval, (Le) Églogue (L') de versailles, Fêtes (Les) de l'amour, etc., Idylle (L') de la paix, etc., Isis, Monsieur de Pourceaugnac, Persée Phaéton, Proserpine, Psyché, Roland, Thésée. (21.)
Lulli. (Lully?) **L.**—Alcide, etc., Orphée, Zéphire et Flore. (3.)
Lumbye. H. C.—Hexenfloete. (Die)
Lumier. P.—Kappe (Die) des Confucius.
Lunghi. G.—Raffaello.
Lungo. ? del—Educante (L') del San Marcello.
Luporini. G.—Collana (La) di Pasqua, Dispetti (I) amorosi, Lacroix. (Marie) Marcella, Pasqua dei Fiori. (5.)
Lusini. G.—Alciade e Telesia.
Lutti. ?—Berengario d'Ivrea.
Lutz. W. Meyer—All in the Downs, Beauty, (The sleeping) Blonde and Brunette, Faust up to date, Felix, etc., Frankenstein, Knight (The) of the Garter, Legend (The) of the lys, Miller (The) of Milburg, Miss Esmeralda, Monte Cristo Junior, Posterity, Ruy Blas, Zaïda. (14.)
Luvini. ?—Ereditá (un) in Corsica.
Lux. F.—Fuerstin (Die) von Athen, Kaetchen (Das) von Heilbronn, Schmied (Der) von Ruhla. (3.)
Luzi. ?—Suonatore (Un) di clarinetto, etc.
Luzzi. L. M.—Chiarina, Tripilla, Ventola, (la) Verità e bugia. (4.)
Luzzo. F.—Alessandro magno e Rossane, Euridamente, Medoro, (Il) Pericle effeminato. (4.)
Lvovsky. B.—Elga.
Lwoff. (Lvoff?) **A. F.**—Barbara, Bianca e Gualtiero, Dorfrichter, (Der) Stickerin, (Die) Undine, etc. (5.)
"Lysberg. (Bovy.) **C. S."**—Fille (la) du Carilloneur.

Mabellini. T.—Baldassaro, Conte (Il) di Savagna, Fiametta, Ginevra degli almieri, Maria di Francia, Matilda a Toledo, Rolla, Veneziani (I) a constantinopoli, Venturiero, (Il) (9.)
Macari. G.—Adalvaldo (Adoaldo) furioso, Aristide, Finta (La) Schiava, Fondazione (La) di Venezia, Orlando, Ottaviano trionfante, etc. (6.)
Maccari. A.—Contessina, (La) Lucrezia Romana, etc.
Maccioni. ?—Arpa (L') festante.
Mac Cunn. H.—Deans, (Jeanie) Diarmid and Ghriné.
Macfarren. G. A.—Bernauer, (Agnes) Charles (King) II, Don Quixote, Genevieve, Helvellyn, I and my Double, Lea, (Jessy) Legacy, (The Soldier's) Love among the roses, Maid (The) of Switzerland, Oak Tree, (The old) Opera, (The Devil's) Outward Bound, Robin Hood, She stoops to conquer, Sleeper (The) awakened. (16.)
Machado. Augusto—Cruz (A) de ouro. Desgelo (o) Doria, (I) Fructos (Os) de oiro, Guitarra, (A) Lauriane, Leitoria (A) da Infanta, Leitora (A) muda, Maria da Fonte, Mario Wetter, Os Filhars, etc., Os fructos, etc., Piccolino, Sol (o) de Navarra, Ticao (El) negro. (15.)
Machado. R. C.—Urania, etc.
Machanyi. M. K.—Horo-Dance. (?)
Macioci. L.—Mentana.
Mack. G.—Gray, (Giovanna)
Mackenzie. A. C.—Colomba, Cricket (The) on the hearth, His Majesty, etc., Knights of the Road, Troubadour. (The) (5.)
Mackenzie. Mme. C.—Sibylle. (La)
Maclean. A. "Moravaren"—Hunchback, (The) Petruccio, Prize, (The King's) Quentin Durward. (4.)

Mader. R. M.—Coeur d'ange, Fluechtlinge, (Die) Garnisonsmaedel, (Das) Kadet Kisasszony, Krawelleria musicana, Prima Donna. (La) (6.)
Maeder. J.—Ponce de Léon.
Maestrini. ?—Amelia, Margherita Pusterla, Zingarella. (La) (3.)
Maffei. R.—Ochio di lince.
Maffezzoli. N.—Raffaelo Sonzio.
Magagnini. G.—Enrico al passo della Marna, Frenetico, (Il) Giorgione.(3.)
Magagnini. Giovanni—Giovanna di Castiglia, Osmano, etc.
Magazzari. G.—Tirolese. (La)
Maggi. (?) P.—Gabriella di Belle-Isle, Oratore (L') di caffé, Rafaello e la Fornarina, Perdono. (Il) (4.)
Maggiore. F.—Raggiri (I) della cantatr ce, Scherzi d'amore, Statira. (3.)
Maglioni. A.—Elisa di Montalieri, Francesca da Rimini.
Maglioni. G.—Corona (La) d'oro, Ferruccio.
Magnard. A.—Guercour, Iolande.
Magnelli. P.—Podestà (Il) di Chioggia.
Magner. C.—Khan-ta-lou, (?) Souvenir. (Un)
Magnetta. V.—Don Ippazio, Fiammina. (la)
Magni. P.—Teuzzone.
Magotti. A.—Capitano (Il) nero.
Mahler. G.—Argonauten, (Die) Ruebezahl.
Mai. J.—Braut (Die) von Messina.
Maiana. (?) E.—Cavaliere (Il) d'amore.
Maier. F. C.—Wallrad und Evchen, etc.
Maillart. L.—Croix (la) de Marie, Dragons (les) de Villars, Fadette, Gastibelza, etc., Lara, Moulin (le) des Tilleuls, Pêcheurs (Les) de Catane. (7.)
Mailly. ?—Akébar roi du Mongol.
Mainberger. J. K.—Schweizer, (Der ehrliche) Spiegelritter. (Der)
Mainzer. J.—Erste (Der) April, Jacquerie. (La)
Maistre. (La Baronne de), Roussalkas. (les)
Majo. D.—Matteo l'invalido.
Majo. G.—Finto (Il) Laccheo, Vecchio (Lo) avaro.
Majo. G. F. (?)—Adriano in Siria, Alcide negli orti Esperidi, Alessandro nelle Indie, Almeira, (L') Antigono, Artaserse, Astrea placata, Cajo Fabrizio, Catone in Utica, Demofoonte, Didone abbandonata, Eroe (l') Cinese, Ifigenia in Aulide, Ipermestra, Montesuma, Recimero, re-de'Goti, Ulisse. (17.)
Majocchi. (?) L.—Rosamonda, Segreto. (Il)
Major, J. J.—Erysika, Lisbeth, Széchi Mária. (3.)
Majone-Montagna. V.—Lucio.
Malagoli. G.—Prodiji (I) della musica.
Malcher. J. G.—Bug-Jargel.
Malata. O.—Dornroeschen.
Malder. P.—Bagarre, (La) Déguisement (Le) Pastoral, Lorenzo Bologna, Politesse, (La) Précautiones (Les) inutiles, Soldat (Le) par amour. (6.)
Malaschkin. L. D.—Ilja Muromez.
Malferrari. L.—Cici Coco e Caca.
Malherbe. C. T.—Yeux (Les) clos.
Malipiero. F.—Alberico da Romano, Attilla, Cortez, (Fernando) Ester d'Engaddi, Giovanni, I, Linda d'Ispahan. (6.)
Mallandaine. J. E.—Ali-Baba, Love's limit, Mill, (The haunted) Orphans, (The two) Paquita, Rosa, (Countess) Sylvia. (7.)
Mallet. ?—Impromptu (L') de Nimes.
Malliot. A. L.—Truffomanie, (la) Vendéenne. (la)
Malo. C.—Amour (un) au village, Bataille de Bossus, Comédie à Compiegne, Marguerite, (La revanche de) Mariage (un) au flageolet, Monsieur Tout-Blanc, Ne touchez pas a l'arène, Un ne porta un altro. (8.)
Maltitz. G. A.—Student, (Der alte) Tante. (Die alte)
Malumbres. ?—Ay que pie.
Malvano. G.—Duchessino (Il).
Mami. A.—Zaïra.

Manara. G. A.—Amore maestro d'inganni.
Manas. J.—Royalisten, (Die) Unser Theodor.
Mancen. J.—Gianna di Napoli.
Mancinelli. L.—Ero e Leandro, Isora di Provenza, Tizianello. (3.)
Mancinelli. M.—Ribelli. (I)
Mancini. A.—Chatterton, Malia, Puits (Le) qui parle. (3.)
Mancini. F.—Alessandro il grande in Sidone, Alessandro nelle Indie, Alfonso, Amanti (Gli) generosi, Ariovisto, (l') Artaserse, Cavaliere, (Il) Costanza (La) nell'honore, Don Aspremo, Engelberta, Hydaspes, Levantina, (La) Mario (Il) fuggitvo, Maurizio, Mogul, (Il gran) Orontea, Serva (La) favorita, Trajano. (18.)
Mandanici. (Mandanigi?) P.—Amanti (Gli) alla prova, Argene, Buontempone, etc., (Il) Fedeltà (La) all prova, Griselda, Isola (L') disabitata Maria degli Albizzi, Marito (Il) di mia moglie, Segreto. (Il) (9.)
Mandl. R.—Rencontre (La) imprévue.
Manelli. F.—Alcale, Andromeda, Ercole nell'Erimanto, Gigli, (I sei) Maga (La) fulminata, Ratto (Il) d'Europa, Temistocle. (7.)
Manén. J.—Acté, Convidado (El) de Pietra, De la terra al sol, Gualtiero de Monzonis, Maria, Pou (lo) de la Veridad, Tapada (la) del ritiro, Tres para uno. (8.)
Manetti. G.—Contessina (La) di Campo, etc.
Manfredini. V.—Alessandro nelle Indie, Artaserse, Olimpiade, (l') Semiramide riconosciuta. (4.)
Manfroce. N. A.—Alzira, Ecuba, Piramo e Tisbe, Teuba. (4.)
Manganelli. ?—Gonnella.
Mangeant. S.—Danaé et sa bonne, Recherche (la) de l'inconnu, Tu ne l'auras pas, Nicolas. (3.)
Mangiagalli. ?—Artistas à cala, Cachuca, Numero (El) fatal, Picio, etc., Talisman. (El) (5.)
Mangold. K. L. A.—Dornroeschen, Gudrun, Hermannsschlacht, (Die) Koehlermaedchen, (Das) Maedchensklage, (Des) Tannhaeuser. (6.)
Mangold. W.—Merope.
Mangragali. ?—Rey (El) de los Muertos.
Maniquet. ?—Chambellan. (Le)
Mann. M. G.—Diana ed Amore.
Manna. C.—Trejunfo (Lo) d'ammore, etc.
Manna. G.—Achille in Sciro, Adriano placato, Didone abbandonata, Eumene, Lucio Vero, Manlio, (Tito) Siroe, Temistocle. (8.)
Manna. R.—Jacopo di Valenza, Preziosa, Profeta (il) velato. (3.)
Manney. C. F.—Double. (The Duke's)
Mannheimer. E.—Sciarolta.
Mannheimer. J.—Maritana, Sankt-Wernerfest. (Das)
Mannstaed. W.—Liebe. (Die vertheidigte)
Manry. C. C.—Bourse (La) ou la vie!, Espagnols. (Les deux)
Mansour. A.—Calza, (La) Comtesse (la) Rose, Cousin Benoist, Tentation (La) de Zi-Pan-Gou. (4.)
Mansuy. C. C.—Jérôme et Suzette.
Mantico. D.—Sofia Clerval.
Manusardi. C.—Ammalata (L') ed il Consulto, Birrichino (Il) di Parigi, Sogno (Un) di Primavera. (3.)
Manza. C.—Alessandro in Susa, Paride in Ida.
Manzaros. N.—Ajace.
Manzocchi. M.—Ettore Fieramosca.
Mapelli. L.—Anna e Gualberto.
Marais. M.—Alcyone, Alphée et Aréthuse, Ariane et Bacchus, Sémélé. (4.)
Maranesi. ?—Pittore (I) e la sonatrice.
Maratta. A. S.—Gismonda di Mendrisio.
Marazzoli. M.—Giasone e d'Isifile, (Gli Amori di) Trionfo della pietà.
Marc. ("Citizen")—Arabella et Vascos.
Macarig. H.—Otello tamburo.

Marcarini. G.—Estella, Francesca da Rimini, Repubblicani e Sforzeschi (3.)
Marcelles. P.—Minotaure. (Le)
Marcello. B.—Arianna, Bassa (Il) generoso, Calisto in Orsa, Cassandra, Fede (La) riconosciuta, Psiche. (6.)
"Marcello Di Capua"—(See, Bernardini. M.)
Marchand. J. B.—Amours (Les) jaloux.
Marchetti. F.—Amore (L') alla prova. Demente. (La) Don Giovanni d' Austria, Gentile (Il) da Varano, Gustavo Wasa, Inès de Castro, Romeo e Giuletta, Ruy Blas, etc. (8.)
Marchi. Gio.—Generosità e politica.
Marchi. V.—Cantore (il) di Venezia.
Marchiò. F.—Amore e Vendetta, Statua (la) di carne.
Marchisio. A.—Marito (Il) della Vedova, Matrimonio (un) a tre. Piccarda Donati. (3.)
Marcora. C.—Colombo. (Cristoforo)
Marcori. A.—Dispettosa (La) in amore.
Maréchal. ?—Copelia.
Maréchal. C. H.—Amoureux (Les) de Catherine. Calendal. Colombine. Daphnis et Chloé. Déïdamie. Étoile. (L') Ping-Sin. Taverne (La) des trabans. (8.)
Marenco. R.—Diable (Le) au corps. Ermanzia, Lorenzino de'Medici, Moncada (I), Strategia d'amore. (5.)
Marengo. D. G.—Merlotto. (Il)
Marescalchi. L.—Alessandro nelle Indie. Andromeda e Perseo, Disertori (I) felici, Romeo e Giuletta, Tutore (Il) ingannato. (5.)
Marescotti. ?—Amleto.
Maresse. L.—Habit (l') retourné. Projets (les) de sagesse.
Maretzak. M.—Hamlet, Legend (The) of sleepy Holloy. Nibelungen (Die) Ricco. (4.)
Margantoni. V.—Penitente. (La)
Margaria. S. A.—Avaro (L') burlato.
Mari. A.—Don Chisciotte.
Maria. D. Della.—(See, **P. A. D. Della Maria.**)
Maria Antonia Walpurga. (Kurfuerstin von Sachsen.) ("Talèa Ermelinda") —Lavinia e Turno, Talestri, etc., Trionfo (Il) della fedeltà. (3.)
Mariani. ?—Eloisa.
Mariani. G. B.—Amor vuol gioventù. Impegnarsi per complimento.
Mariani. Virginia—Dal sogno alla vita.
Mariana-Montaubry. ?—Nozze (Le) di Michelina.
Marié. A.—Fête (La) interrompue.
Marietti. E.—Main (La) forcée, Nid (Le) de pierrots, Pisa e gli studenti. (3.)
Marilli. C. (F?)—Bargello, (Il) Nomadi.
Marinelli. G.—Accidenti (Gli) inaspettati. Alessandro in Efeso. Bajazette. Barone (Il) di sardafritta, Cleopatra. (La morte di) Concorso (Il) delle Spose. Contadina. (La bizzara) Equivoco (L') fortunato, Fabio. (Quinto) Finta (La) Principessa. Fratelli (li due) Castracani, Germanico. Interessa (l') gabba tutti. Issipile. Letterato (Il) alla moda. Lucio Papirio dittatore, Medea. (La vendetta di) Mogli. (I quattro) Rivali, (I tre) Rochetta (La) in equivoca. Sposo (Lo) a forza. Trionfo (Il) d'Amore. Uccellatori. (Gli) Vecchi (I) burlati. Villanella (La) semplice, Villano (Il) al governo. (26.)
Marini. B.—Erminia. (Les lagrimes d')
Marini. ?—Duval, etc.
Marinuzzi. C.—Barberina.
"Marion. Mrs. W." (Mrs. A. E. Jessup.)—Etelinde.
Mario. ?—Mamelucos.
Mariotti. C.—Batracomiomachia, Distratti, (i) Oca. (l') (3.)
Mariotti. E.—Marito (Il) di mia moglie.
Mariotti. O.—Casa (la) disabitata.
Markull. F. W.—Koenig (Der) von Zion, Maja und Alpino Nachspiele (Drei) fuer die Orgel, Walpurgisfest. (Das) (?) (4.)

Marliani. M. A.—Bravo, (Le) Gusmano il buono, Ildegonda, Lazarello, (Il) Marchand (Le) forain, Xacarilla. (6.)
Marneffe. ?—Christophe.
Marotta. A.—Promessi (I) sposi.
Marpurg. F.—Agnes von Hohenstaufen, Musa, der letzte Maurenkoenig.
Marques. M.—Alcaide (el) de Toledo, Anillo (El) de hieno, Camöens, Campana (La) milagrosa, Cruz (La) de fuego, Florinda, Martin (El) de Aranjuez, Mendiga (La) del Manzanares, Monaguillo, Monja (la) al ferez, Regalo (Un) de boda, Reloj (El) de Lucerna, San Francisco de Sena, Toqen (El) de ranchio, Verso y Prosa. (15.)
Marra. Adelina—Sara.
Marracino. A.—Corrado.
Marrsch. A.—Findlinge, etc. (Die)
Marschalk. M.—Aucassin und Nicolette, Im Flammen.
Marschan. A. (?)—Orsino.
Marschner. H. A.—Adolph von Nassau, Ali-Baba, Austin, Baebu, (Der) Ellen, (Schoen) Falkner's (Des) Braut, Feurbraut, (Die) Goldschmiedt (Der) von Ulm, Hans Heiling, Heinrich IV, etc., Hjarne, der Saengerkoenig, Holzdieb, (Der) Kyffhaeuserberg, (der) Lucretia, Saidor, Schloss, (Das) am Aetna, Templer (Der) und die Juedin, Vampyr. (Der) Waldmueller's Margret. (19.)
Marshall. (Mrs.) Julian—Prince Sprite.
Martellari. M. C.—Ezio.
Martelli. F. A.—Brauttag, (Der) Koenig Rabe, Reisenden (Die) nach Holland, Tempel (Der) der Dankbarkeit. (4.)
Marthe. P.—Feux (Les) de la Saint Jean.
Marti. E.—Leçon (La) de chant.
Marti. M.—Guardiola, (La) Maria.
Marti y Puig. E.—Por seguir á una mujer.
Martin. J. B.—Oiseaux (les) de mer.
Martin. H. G.—Man (The) from Mars.
Martin. P.—Clos-fleuri.
Martin. ("Martini. V.") **Y Soler. V.**—Accordées (Les) de Village, Accorta (L') cameriera, Amor (L') geloso, Andromaca, Arbore (L') di Diana, Astarta, Avari, (I due) Burbero (il) di buon cuore, Burle (Le) per amore, Capricciosa (La) corretta, Consiglio imprudente, Cosa (La) rara, Dora (La) festiggiata, Ifigenia in Aulide, In amor ci vuol, etc., Ipermestra, Isola (L') piacevole, Sposi (Gli) in contrasto, Vedova (La) di spirito. (19.)
Martinet. A.—Ami (L') d'Oscar, Bouquets (le)de violettes, Entr'acte,(L') Mitron, Première Fredaine, Sérénade. (La) (6.)
Martini. A.—Figaro. (Il matrimonio di)
Martini. E.—Yorick.
Martini. F.—Musica e amore.
Martini. G. B.—Dirindina, Don Chisciotto, (Il) Impresario (L') delle Canarie, Maestro (Il) di musica. (4.)
Martini. G. M.—Appio Claudio.
"Martini. (Schwartzendorf.) **J. P. E."**—Amant Sylphe, Amoureux (l') de quinze ans, etc., Annette et Lubin, Bataille (La) d'Ivry, Camille, ou, le Souterrain, Droit (Le) du Seigneur, Fermier (Le) cru sourd, Henri IV, etc., Nouveau-né, (Le) Rendez-vous (Le) nocturne, Sapho, Ziméo. (11.)
Martini. R.—Duello, (Un) Lili, Telegramma. (3.)
Martini. V.—(See, **"Martin Y Soler."**)
Martini di Prato. ?—Filarmonica. (La)
Martos. J. A.—Veleda, la sacerdotessa de los Gallos.
Marty. G. E.—Daria, Duc (Le) de Ferrare, Famille Jérome, (La) Mademoiselle. (La Grande) (4.)
Martyns. P.—Rassucité. (La)
Marulli. G.—Villeggiatura. (La)
Marx. A. B.—Jery und Baetely.
Marzano. (Marzani?) L.—Normanni (i) a Salerno.
Marzano. M.—Daniella.

Masa. Gio.—Scuffiara. (La)
Masaguer. ?—Viaje redondo.
Mascagni. P.—Amici, Amico (L') Fritz, Cavalleria (La) rusticana, Cigarette, (La) Filanda, (In) Giapponese, (La) (?) Iris, Maschere, (Le) Rantzau, (I) Ratcliffe, (William) Serafina d'Albania, Silvano, Vestita, Viadante, (Il) Zanetto. (15.)
Mascanzoni. G.—Cloe.
Mascetti. ?—Abbate (L') Luigi, Chi non ce l'ha, etc., Fij (I) imbrojeno'l padre, Gita (Una) di piacere, etc., Maganzezi, (I) Marchese (Il) del Grillo, Nannina la fruttarola, Patunnie (Le) di padron Lorenzo, Pippetto e Pipone, Pippetto sposo, Spasimatte per me, Trasteverini e Monticiani. (12.)
Maschek. E. (G?)—Liebespostillon. (Der)
Mašek. K.—Betlehem.
Mašek. P.—Riesenkampf, (Der) Waldraf der Wanderer.
Mašek. V.—Seefahrer, (Die) Spiegelritter. (Der)
Mascheroni. A.—Mal d'Amor.
Mascheroni. E.—Lilah, Lorenza, Termidoro. (3.)
Mascia. G.—Rivali (Le) generose.
Masciangolo. ?—Moro (Il) di Castiglia.
Masetti. U.—Vindice.
Masi. F.—Governo (Il) dell'isola Pazza, Muzio Scevola.
Masi. Gio.—Caccia (La) della bufala, Conte (Il gran) di Cordanova, Dario, (La disfatto di) Vologeso. (4.)
Masi. Giro.—Sposalizio (Lo) per puntiglio.
Mason. D. J. J.—Catrin.
Masllovet-Sanmiguel. ?—Marcela.
Massa (Il Duca di) N.—Conte (Il) di Chatillon, Eros, Onesta, (L') Royal-Cravate, Salammbô, Taide. (6.)
Massarotti. A.—Pace (La) generosa.
Massé. F. M. "Victor"—Calendal, Chaises (Les) a porteurs, Chambre (La) gothique, Chanteuse (la) voilée, Cléopâtre, (Une nuit de) Cousin (le) de Marivaux, Favorita (la) e la Schiava, Fee (La) Carabosse, Fiancée (La) du diable, Fils (le) du Brigadier, Fior d'Aliza, Galatée, Mariette la promise, Miss Fauvette, Mule (la) de Pedro, Noces (Les) de Jeannette, Paul et Virginie, Saisons, (Les) Topaze, (la Reine) (19.)
Massenet. J. E. F.—Ariane, Bel-Boule, (L'adorable) Berengère et Anatole, Cendrillon, Chérubin, Cid, (le) Don César di Bazan, Esclarmonde, Griseldis, Hélène, Hérodiade, Jongleur (Le) de Notre Dame, Mage, (Le) Manon, Narcisse, Navarraise (La) Portrait (Le) de Manon, Roi (le) de Lahore, Sapho, Tante, (La grande) Thaïs, Theodora, Thérèse, Werther. (24.)
Massenza. ?—Piccarda Donati.
Masters-Chalmers. W. J.—Daughters, (The Forester's) Rose (The) of Salency.
Masutto. R.—Dal detto al fatto, etc.
Mathé. E.—Chien (Le) d'Alcibiade, Echanson (L') du Roi d'Yvetot.
Mathieu. A.—Rosette.
Mathieu. E.—Bathylle, (Bathyle?) Bernoise, (La) Dandin, (Georges) Échange, (L') Reine (La) Vasthy, Richilde, Roland. (L'enfance de) (7.)
Mathieu. M.—Prinz Pech.
Mathieu. ("Lepidor") M. J.—Brune (la) et la Blonde, Cieux (Les) etc., Départ (Le) des matelots, École (L') des filles, Marthesie, Protée. (Les amours de) (6.)
Matho. J. B.—Arion.
Mattares. V.—Re di Svezia.
Mattausch. A.—Brautnacht. (Die)
Mattei. T.—Duke, (The Grand) Maria di Gand, Midsummer Eve.
Matteini. ?—Trionfo (Il) d'Amore.
Matteo. F.—Dramma eterna.
Mattheson. J.—Beatrix, Boris, Cleopatra, Heinrich IV, etc., Pan, (Der Todt

des grossen) Plejades, etc., (Die) Porsenna, Retour (Le) de l'age d'or, Zenobia. (9.)

Matthews. L. I.—Privateer, (The) Wedding. (A Woodland)

Matthyssens. Mme.—Sire (Le) Ducucu.

Mattia. ?—Astuzie (Le) di Bettina.

Mattioli. A.—Cefalo, (Il Ratto di) Didone abbandonata, Esilio (l') d'amore, Palma (La) d'amore, Perseo, Sforzi (Gli) del desiderio. (6.)

Mattioli. G.—Immacolata. (L')

Matz. ?—Fréres (Les) avares.

Matz-Ferrare. ?—Chouffinard.

Maugueri. Zangarra (?) V.—Madama Bonifaccio, Tempio (Il) di Cupido.

Maunder. J. H.—Daisy Dingle.

Maurer. F. A.—Haus (Dies) ist zu verkaufen, Teniers. (David)

Maurer. J. M.—Belisar, (?) Fernando und Caecilia, Mazeppa. (3.)

Maurer. L. W.—Aloise, Alonzo, Betruegerei, (Die entdeckte) Diebstahl, (Der entdeckte) Heinrich und Angoline, Muellerin (Die) von Marly, Paris, (Der neue) Runenschrift. (Die) (8.)

Maurice. A.—Liebesprobe, (Die) Schatz, (Der) Stelldichein, (Das) Wette, (Die) Wundersteg. (Der) (5.)

Maurice. P.—Flagge, (Die weisse) (?) Kalif Storch, Tochter (Die), Jephta. (3.)

Mauro. T.—Ergasto, (L') Spellechia. (Lo)

Mayer. A.—Apollon et Daphne, Damète et Zulmis, Irrlicht, (Das) Lufthagel. (Die) (4.)

Mayer. A. G.—Goedoeloe.

Mayer. E.—Fischerin, (Die) Tonnelier (Le) de Nuremberg.

Mayer. H.—Anna von Eberstein.

Mayer. W.—(See, **Remy. W. A.**)

Mayeur. L.—Bluette.

Mayr. J. N.—Horymir.

Mayr. J. S.—Accademia (L') di musica, Adelaide di Guesclino, Adelheid von Guasclin, Adriano in Siria, Alonzo e Cora, Alfredo il Grande, Americani, (Gli) Amor (L') conjugale, Amor (L') filiale, Amor non ha ritegno, Amore (L') ingegnoso, Amore non soffre opposizione, Argene, Ariodant, Atalia, Atar, Avaro, (L') Avviso ai maritati, Belle ciarle e tristi fatti, Carretto (Il) del venditore, etc., Che originali! Cherusci, (I) Compositore (Il piccolo) di musica, Contessa (La) immaginario, Cora e Alonzo, Cori, Cuore (Un bon) scusa, Da locando in locando, Danaidi, (le) Demetrio, Disertore, (Il) Duchesse, (Le due) Elena e Constantino, Elisa, Equivoco, (L') Eraldo ed Emma, Ercole in Lidia, Eroe (L') delle Indie, Famori, Fedra, Figlia (La) dell'arciére, Finti (I) rivali, Finto (Il) Commandante, Ginevra di Monreale, Ginevra di Scozia, Giornate, (Le due) Ifigenia, (Il Sacrificio d') Ifigenia in Aulide, Intrigo (L') della lettera, Lanassa, Lauso e Lydia, Locandiera, (La) Lodoiska, Lubino e Carlotta, Medea, Medea in Corinto, Mennone e Zemira, Misteri (I) Eleusini, Musicomania, (La) Ne l'uno ne l'altro, Obbidienza (L') per astuzia, Pamela nubile, Pazzo (Un) ne fa cento, Pazzo (Il) per la musica, Prova (La) dell'accademia finale, Raoul (Il) di Crequi, Rivali (I) delusi, Roccia (La) di Frauenstein, Rosa bianca, (La) Sabino e Carlotta, Saffo, San Luigi Gonzaga, Sciti, (Gli) Segreto, (Il) Tamerlano, Tamori, Tanassa, Telemaco, Teseo, (Il ritorno di) Ulisse, (Il ritorno d') Vero (Il) originale, Virtuosi (I) ambularchi. (82.)

Mayrberger. K.—Entfuehrung (Die) der Prinzessin Europa, Melusine.

Maximilian, Herzog von Bayern.—Fehlschluss. (Der)

Mazas. J. F.—Kiosque. (Le)

Mazurek. G.—Ziskuv dub.

Mazza. G.—Albergo (L') incantato, Amor la vince, Caterina di Guisa, Dama (La) Irlandese, Elena, etc., Jefte, (Il voto di) Leocadia, Malvina, Monsieur Deschalumeaux, Montenciel, Orfanella (L') di Lanissa, Prova (La) d'un opera seria, Sacerdotessa (la) d' Iside, Sciocca (la) per astuzia. (14.)

Mazzetti. (Mazetti?) **R.**—Gustavo Wasa, Marco Visconti.

Mazzi. P.—(See, **Maggi. P.**)
Mazzi. Prospero—Laerte Porsena, Principe Corsaro.
Mazzinghi. J.—Arsene, (la belle) Chaîns of the heart, Day (A) in Turkey, Exile, (The) Figlio (Il) delle selve, Girl, (The blind) Knights, (The Free) Magician (The) no Conjuror, Sappho et Phaon, Tesoro, (Il) Wife (The) of two Husbands. (11.)
Mazzini. ?—Duranda.
Mazzocchi. D.—Catene d'Adone, Chi soffre speri, Martirio (Il) de' Santi Abundio, etc. (3.)
Mazzolani. A.—Enrico di Charlis, etc., Gismonda di Mendrisio, Nicolo, Tradimento. (Il) (4.)
Mazzoli. G.—Adela d'Asturia.
Mazzoli. M.—Armi (Gli) e gl'amori.
Mazzolini. G.—Costanza in amore, etc.
Mazzoni. L.—Scambio (Il) dei ribratti.
Mazzoni. A. M.—Achille in Sciro, Adriano in Siria, Arianna e Teseo, Astuzie (l') amorose, Clemenza (La) di Tito, Demofoonte, Didone (La) abbandonata, Eumene, Ifigenia in Tauride, Inglese (L') in Italia, Mercante (Il) fallito, Nitteti, Re (Il) pastore, Stravganze (Le) del caso, Viaggiatori (I) ridicoli. (15.)
Mazzoni. B.—Demetrio.
Mazzoni. R.—Capitano (il) Carlotta.
Mazzucato. A.—Corsari, etc., (I) Don Chiscotte, Ernani, Esmeralda, Fidanzata (La) di Lammermoor, Luigi V, etc., Sergenti. (I due) (7.)
Mc.Alpin. C.—Arthur, (King) Cross (The) and the Crescent.
Mc.Creery. W. C.—Afrique. (L')
M'Nally. ?—Festival, (The Cottage) Robin Hood.
Mc.Swiney. P.—Amergin.
Meaupou. G.—Amour (L') vengé.
Mechelaern. E.—Andreas de beldhouwer, etc.
Měchura. ?—Maria Potacka.
Meckel. J.—Teja.
Meder. J. G.—Alessandro nelle Indie.
Mederitsch. (Gallus.) J.—Pyramiden (Die) von Babylon, Rauch, (Der letzte) Rekruten, (Die) Rose, oder Plicht, etc., Schlosser, (Der) Seefahrer. (Der) (6.)
Medina. F.—Nadia d'Algèrnon.
Medini. G.—Bice di Roccaforte, In Maschera, Tradita. (La) (3.)
Medori. V.—Galiana.
Mees. J. H.—Fermier (Le) Belge.
Meglio. N.—Ermelinda, Giocrissa.
Megyeri. D.—Soldatenfraulein. (Das)
Méhul. E. N.—Adrien, Alonzo et Cora, Amazones, (Les) etc., Ariodant, Aveugles, etc., (Les deux) Bion, Caverne, (la) Chasse (La) de jeune Henri, Cora, Doria, Épicure, Euphrosine et Coradin, etc., Folie, (Une) Fuechse, (Die beiden) Gabrielle d'Estrées, etc., Héléna, etc., Henri, (Le jeune) Heureux (L') malgré lui, Horatius Coclès, Hussites, (Les) Irato, etc., (L') Joanna, Joseph en Égypte, Journée (La) aux Aventures, Mélidor et Phrosine, Milzsuechtige, (Der) Patrie (La) reconnaissante, Pont (Le) de Lodi, Prince (le) Troubadour, Sage, etc., (Le jeune) Stratonice, Toupie (La) et la papillon, Trésor (le) supposé, etc., Uthal, Valentine de Milan. (35.)
Meillet. A.—Friquette et Blaisot.
Meinardus. L. S.—Bahnesa, Odaliska. (Die)
Meiners. G. B.—Disertore (Il) svizzero, etc., Elodia di San Mauro, Franc da Rimini, Riccardo III, Veronica Cibo. (5.)
Meissonier. A.—Donna (La) corretta.
Mejo. A. W. (F?)—Gang (Der) nach dem Eisenhammer.
Mela. V.—Allogio (l') militaire, Amante (L') del morte, Casino (il) di Campagna, Colombo, (Cristoforo) Convento (Il) di S. Nicola, Feudatorio, (Il) Testa (la) di bronzo. (7.)
Melani. Alessandro—Carciere (Il) di medisimo, Empio (L') punito, Lidia e Clori. (Gli amori di) (3.)

Melani. J.—Enea in Italia, Euripo (L'), Girello, Pazzo (Il) per forza, Podestà (Il) di Colognole, Ruberto, Tacere ed amare, Tiranno (Il) di Colco, Ulisse, (Il ritorno d') Vedova. (La) (10.)
Mélant. C.—Avalanche, (l') Chevalier (Le) Allemagne, Reître. (Le) (3.)
Melcer. H.—Marja.
Mele. G.—Amor costancia y mujer, Amor (Por) y por leallad, Armida placata, Conquista del vello d'oro, Polifemo. (5.)
"Mélesville. (Baron Duveyrier.) **H. M. P."**—Gilles, (Les Deux) Mauresque, (La) Parias, Soufflets. (Les) (4.)
Mellara. C.—Berengario, Bizarro (Il) capriccio, Famiglia (La) araba, Finto (Il) Matrimonio, Gauri, (I) Nemica (La) degli uomini, Prova (La) indescreta, Zilia. (8.)
Melle. ?—Johanniszauber.
Mellier. ?—Cortez, etc.
Mellon. A.—Dragoon, (The Irish)Stranger, (The illustrious)Victorine.(3.)
Meloni. P.—Severo Torelli.
Mely. (Countess) **M.** Snow white.
Membrée. E.—Échelle, (la Courte) Esclave, (L') Fille (La) de l' orfèvre, Fingal, Freyghor, Parias, (Les) Roméo et Juliette, Villon. (François) (8.)
Menaghetti. ?—Merope.
Mendelssohn. A.—Baerenhaeuter, (Der) Elsie, die seltsam Magd.
Mendelssohn-Bartholdy. J. L. F.—Heimkehr (Die) aus der Fremde, Hochzeit (Die) des Gamacho, Loreley. (3.)
Mendorf. D.—Ugolino.
Mendozzi. ?—Rivali (Le due) in gara.
Méneau. L.—Amoureux (l') transi, Qui comte sans son hôte.
Menesses. ?—Atala.
Mengal. M. J.—Ile (L') de Babilary, Infidèles, (Les) Jour (Un) a Vaucluse. Nuit (Une) au Château, Vampire. (le) (5.)
Menge. ?—Taquinot.
Mengewein. K.—Liebe und Glueck, Schulmeisters Brautfahrt.
Mengozzi. B.—Amant (L') jaloux, Aujourd'hui, Brunet et Caroline, Dame (La) voilée, Faute (Une) par amour, Habitants (Les) de Vaucluse, Isabelle de Salisbury, Isola (L')disabitata, Monsieur de Pourceaugnac, Schiavi (Gli) per amore, Seliko, Tableau (le) parlant, Vizirs. (Les Deux) (13.)
Ménil. F.—Gosses, Jarretière. (La)
Menter. K.—Bettlerin. (Die)
Meola. L.—Speculatori (Gli), Teodora.
Merange. ?—Frédégilde, etc.
Mercadal. Y. Pons. A.—Romeo y Julieta.
Mercadante. G. S. R.—Adele ed Emerico, Adriano in Siria, Alfonso ed Elisa, Amici (Gli) di Siracusa, Amleto, (Montearo) Anacreonte in Samo, Andronico, Angelica e Medoro, Bravo, (Il) Briganti, (I) Conte (Il) d'Essex, Costanza ed Almerisca, (Almerika?) Didone abbandonata, Don Chiscotte, Donna (La) Caritea, etc Doralice, Elena da Feltre, Elisa e Claudio, Emma d'Antiochia, Enrico V, (La Gioventù d') Ercole, (L'Apoteosi di) Erode, etc., Ezio, Figaro, (i due) Francesca da Rimini, Francesco Donato, etc., Gabriella di Vergy, Geloso (Il) ravveduto, Giuramento, (Il) Ipermestra, Ismalia, etc., Leonora, Maria Stuarda, Medea, Montanaro, (Il) Nitocri, Noces (Les) de Gamache, Normanni (i) a Parigi, Olan le Danois, (?) Olimpiade, Orazii (Gli) ed i Curiazii, Pelagio, (Il) Pietro il Grande, Podestà (il) di Burgos, etc., Posto (Il) abbandanato, Proscritto, (il) Rappresaglia, (La) Reggente, (Il) Rivali, etc., (Le due illustri) Roberto d'Evereux Schiava Saracena, etc., (La) Scipione, etc., Sciti, (Gli) Signore (Il) in viaggio, Solitaria (La) delle Asturie, Statira Telemacco, etc., (Le nozze di) Testa (la) di bronzo, Uggero il Danese, Vascello (Il) da Gama, Vestale, (La) Violenza e Costanza, Violetta, Virginia, Zaïra. (65.)
Mercuri. A. A.—Adelinda, Adello, Violino (Il) del diavolo. (3.)
Méreaux. J. N. le Froid—Duel (Le) comique, Fabius, Griselda, Laurette,

Oedipe et Jocaste, Resource (La) comique, Retour (Le) de tendresse. (7.)

Merescotti. ?—Admeto.

Merguery. ?—Mariée d'hier, Quand on aime.

Mériel. P.—Armorique, (l') Cornelius l'Argentier, Orphéon (L') en voyage, Pâques (Les) de la reine, Prècieuses (les) ridicules, Retour (Le) au pays. (6.)

Merikanti. O.—Virgin (The) of the North. (?)

Mermet. A.—Arc, (Jeanne d') Bannière (la) du Roi, David, (Le roi) Roland à Roncevaux. (4.)

Mertens. J.—Capitaine (le) Robert, Egoïste, (l') Étudiants, (les Trois) Évincées, (les) Kapitein, (De zwarte) Liederik de rentmeester, etc., Thecla, etc., Vergissung, (De) Vin (Le) le jeu et le tabac, (?) Vrijer (De) in de Strop, Wunderdoktor. (Der) (11.)

Mertke. E.—Kyrill von Thessalonica, Lisa.

Merulo. (Merlotti?) **C.**—Tragedia. (La)

Merz. K.—Dean, (Katie) Flirt, (The Runaway) Will (The last) and Testament. (3.)

Mesquita. J.—Vagabondo. (O)

Messager. A. (C. P.)—Aventure (Une) de la Guimard, Basoche, (La) Béarnaise, (La) Bourgeois (Le) de Calais, Brigitte, Chevalier (Le) d'Harmenthal, Dragons (Les) de l'Impératrice, Fauvette (La) du temple, Fiancée (La) en Loterie, Hélène, Isoline, Koenige, (Zwei) Madame Chrysanthème, Mari (Le) de la reine, Michu, (Les p'tites) Mirette, Miss Dollar, Prince Consort, (Le) (?) Scaramouche, Véronique, Vins de France. (21.)

Messamaekers. H.—Piéces (Les Deux) nouvelles, Toison (La) d'or.

Mestrozzi. P.—Bettlerball, (Der) Hussar und Grenadier, Liebesbrunnen. (3.)

Methfessel. A. G.—Prinz (Der) von Basra.

Methfessel. E. M. (?)—Liebesring. (Der)

Metka. A. C.—Teufel (Der) ein Hydraulikus.

Métra. J. L. O.—Fée (La) aux perles, Jour (un) d'orage, Mariage (Le) avant la lettre, Valet (le) de chambre de Madame. (4.)

Metzdorff. R.—Hagbarth und Signe, Rosamunde, etc.

Metzger. J. C.—Margot's Entfuehrung.

Meuben. I.—De Vlasgaard.

Meucci. P.—Annalena. (Anna Lena?)

Mey. A.—Amour (Un) de notaire.

Meyer. A.—Buergschaft, etc. (Die)

Meyer. C.—Don Rodrigo, etc.

Meyer. C. H.—Faust, Feodora.

Meyer. G.—Hochstapler, (Der) Pariser Frauen.

Meyer von **Schauensee. F. J. L.**—Applausi festosi, etc., Beutel, etc., (der verlorne) Brutus, Friedensfest, (Das) Gesandschaft (Die) nach Parnasse, Palladio (Il) conservato, Trionfo (Il) della Gloria. (7.)

"Meyerbeer. (Beer. J. L.) **G."**—Abimelek, etc., Africaine, (L') Brandenburger-Thor, (Das) Crociato (Il) in Egitto, Emma di Resburgo, Esule (L') di Granata, Étoile (L') du Nord, Feldlager (Das) in Schlesien, Fischer, etc., (Der) Hugenots, (Les) Jephta's Tochter, Margherita d'Anjiù, Pardon (Le) de Ploërmel, Prophète, (Le) Robert le Diable, Romilda e Costanza, Semiramide riconosciuta, Thevelindens Liebe. (18.)

Meyer-Helmund. E.—Geisterstunde, Heirathslustigen, (Die) Klingsberg, (Die beiden) (?) Liebeskampf, (Der) Lucullus, Margitta, Trischka. (7.)

Meyer. Lutz.—(See, **Lutz. W. Meyer.**)

Meyer-Olbersleben. M.—Clara Dettin, Haubenkrieg (Der) zu Wuerzburg.

Meyer von **Schauensee. L.**—Gesandschaft, etc. (Die)

Meyer-Stolzenau. W.—Nachtwaechter. (Der)

Meyern-Hohenberg. B.—Hexenmeister. (Der)

Meynard. G.—Lao-Kaï, Marquis Turlupin, Panache (Le) du Roi, Sire (Le) de Framboisy. (4.)

Meynne. G.—Médecin (Le) Turc.

Mézeray. L. C. L. C.—Sicilien, etc., (Le) Wilhelm von Nassau.
Miani ?—Torneo (Un) a Tolemaide.
Miari. A.—Avaro, (L') Fernando ed Adelaide, Moglie (La) indiana, Notte (La) perigliosa, Prigioniero, (Il) Prova (La) in amore, Seleno. (7.)
"Micelli F." (Prince de Teora.)—Mandragola, (La) Quaresima d'amore, Regina e contadina. (3.)
Miceli. Giorgio—Amanti (Gli) sessagenarii, Conte (Il) di Rossiglione, Convito (Il) di Baldassare, Fata, (La) Feodora, Fidanzata, (La) Jefte, (La figlia di) Leggenda (La) di Pisa, Rapimento, (Il) Serena, Sonnambule, (La) Zoe. (12.)
Miceli. Giuseppe—Atala, Guiditta.
Michaelis. G.—Haus, (Das verzauberte) Insel, (Die goldene) Meistersinger, etc., (Die) Vor der Hochzeit. (4.)
Michel. C.—A bon chat, bon rat, Encore un sapeur.
Michel. G.—Sculpteur. (Le)
Michel. Joseph—Aux Avant-postes, Chevaliers (les) de Tolède, M. Canardier, s. v. p. (3.)
Michel. V.—Coriolano.
Micheli. A. I.—Cesare. (Giulio)
Micheli. (G.?) B.—Oreste (L'), Zenobia.
Michelia. ?—Sirena. (La) (?)
Michelot. J. B. A.—Héloïse, Tantes. (Les deux)
Michieli. M.—Ericarda di Vargas.
Michiels. G. (?)—Amours (Les) de Catherine, Babette, Colombine, Mimi Pinson. (4.)
Michl. (Michel?) **J. G.**—Baron (Der) vom festen Thurm, Clelia, (Il trionfo di) Elmire und Milton, Fremor und Meline, Jahrmark, (Der) Koenig und Pachter, Komoedianten, (Die reisenden) Regulus. (8.)
Mifrud. N.—Matilda di Neustria, etc.
Migliaccio. G.—Cicco e Rienzo, Moglie (una) per un soldo.
Miglio. A.—Cantante, (La) Nunziella, Studente (Una) all'ospedale, etc. (3.)
Migliorucci. V.—Adriano in Siria, Paolo e Virginia.
"Mignard" A. K.—Kolma, Witwe, (Die) (?) Woroschlja. (3.)
Mignone. (Mignone?) **F. X.**—Mocana, Samipero.
Miguez. L.—Saldunes.
Mihalovich. E.—Eliane, Hagbarth und Signe, Toldi, Wieland der Schmied. (4.)
Milan. N.—Aphrodite.
Milano. (Prince)—Angelica e Medoro.
Milano. ?—Joâo das velhas.
Mildenberg. A.—Love's Locksmith, Peggy, (Pretty) Princess Delft, Rivals, (The) Witch. (The Wood) (5.)
Milhès. ?—Cantate a Rontrou.
Mililotti. G.—Salvezza (La) inaspettata, Sogno (Il) nella luna, Sposo (Lo) di provincia. (3.)
Mililotti. L.—Vendetta (La) d'un folletto.
Millard. H.—Deborah, Uncle Tom's Cabin.
Millares. A.—Elvira, Pruebas de amor.
Miller. J.—Alpenhuette, (Die) Freibrief, (Der) Gastmahl, (das erwiederte) Hermann und Thusnelde, Julie, Kosakenoffizier, (Der) Merope, Michel und Hannchen, Perruecke und Musik, Tabakscantate, Verwandlung. (Die) (11.)
Miller. J.—Picture, etc. (The)
Miller. (Jnr.) **F.**—Cruiser, (The Yankee) Davy Jones, Nancy Lee. (3.)
Millet. A.—Deux Gouttes d'eaux, Hilda.
Millico. G.—Avventura (L') benefica, Nonna, (La) Ipermestra, Pietà (La) d'amore, Zelinda. (La) (5.)
Millinghem. S.—Brinio, Darthula.
Milloecker. K.—Abenteuer in Wien, Apajune der Wassermann, Bettelstudent, (Der) Binder, (Die lustigen) Blitzmaedel, (Ein) Damenschneider, (Der) Diana, Dieb, (Der) Drei Paar Schuhe, Feldprediger, (Der) Fraueninsel, (Die) Gasparone, Gast, (Der todte) Glueckeskind,

(Des) (?) Graefin Dubarry, Jonathan, (Der arme) Jungfrau (Die) von Belleville, Jung-Heidelberg, Musik (Die) des Teufels, Naeherin, (Die) Nordlicht, (Das) Probekuss, (Der) Regimentstambour, (Der) Schloss, (Das verwuenschene) Schwaben, (Die sieben) Sonntagskind, (Das) Vizeadmiral, (Der) Wiener Hetzen, Wurm. (Ein nagender) (29.)

Miltitz. K. B. A. S.—Alboin und Rosamunde, Czerny, (George) Saul, etc. (3.)

Minato. N.—Vergini prudente. (Le cinque)

Minello. G.—Fate. (Le due)

Mineo. E.—Mafioso.

Minhejmer.—(See, **Muenchheimer.**)

Minissari. F.—Lino (Il) generoso, etc.

Minkowsky. G.—Smugglers (The) of Badayez.

Minoja. A.—Argentina, Tito nelle Gallie, Zenobia. (3.)

Minuto. (?) L.—Bellerofonte, Trionfo (Il) d'Amore.

Minzugni. ?—Trista lotta. (?)

Mion. J. J. H.—Année (l') galante, Bouquets (Les) de rille de G., Idylle (l') de Rambouillet, Nitetis, Parties (Les quatres) du monde. (5.)

Miquel. J. E. (?)—Clémence, etc.

Mirecki. ?—Fanfan et Colas.

Mirecki. F.—Cornelio Bentivoglio, Cyganie, Evandro in Pergamo, Forzati, (I due) Notte (Una) negli Apennini. (5.)

Miro. A. L.—Atar, Marquesa, (A) Sonambulo, (Il) Sogno (Il) del Zingano, Virginia. (5.)

Miry. K.—Ackermann, (Franz) Anna Mie, etc., Bouchard d'Avesnes, Brigitta, Brutus en César, Charles Quint, Chiens (Les deux) couchants, De occasie makt den dieb, Dichter (De) en zijn droombeld, Drie Koningen Avond, Engel (Een) op wacht, Het driekonigenfeest, Keiser, etc., (De) Lanterne (La) magique, Marguerite, etc., Marie van Burgondie, Poète (Le) et son idnal, Rose (La) d'or, Saint-Lucas, (La) gondie, Meester Primus, Napolitaine, (La) Poète (Le) et son idéal, Rose (La) d'or, Saint-Lucas, (La) Twee zijsters. (22.)

Misliweczek. J.—(See, **Mysliweczek.**)

Mison. L.—Echo y Narciso, Pyramo y Thisbe.

Missa. E. J. L.—Chevalier (Le) timide, Déjeuner (Un) sur l'herbe, Demoiselle (La) aux camélias, Hôte, (L') Juge et Partie, Leur femme, Lucas et Lucette, Lydia Maguelone, Mariage galant, Muguette, Ninon de Lenclos, Nousina, Peuples, (Les deux) Princesse (La) Nangara, Sophie, (La belle) Tararaboum-révue, Thibaut de Champagne. (17.)

Mistretta-Favara. ?—Marcellina.

Mitchell. A.—Brueder, (Die treuen) Crusade. (The last)

Mitscha. F. A.—Adrast und Isidore, Bernardon, etc.

Mixte. N.—Forza (La) vinta dall'amore, Trofeo (Il) dell'innocenza.

"M. M."—Orphée. (Le petit)

Moderati. C.—Margarita.

Modoni. A.—Rivali (I due) in amore.

Moeckel. H. A.—Manoeveranwalt. (Der)

Moehring. F.—Pfarrhaus, (Das) Schloss Warren.

Moellendorf. W.—Roslyn Chupel. (?)

Moench. K. P.—Helga. (Helge?)

Moericke. E.—Baerenhaeuter, (Der) Kleeblatt. (Das lustige)

Moericke. O.—Bergknappen. (Die)

Moeser. K. F.—Bravo. (Der)

Moezele. (Moegelle?) **F.**—Friedrich der hitzige

Mohaupt. F.—(See, **Monhaupt.**)

Mohr. Ad.—Arnelda, Don Eugenio, Fortunato, Gulnare, Italienische Flitterwochen, Lorelei, Michel, (Der deutsche) Vetter (Der) aus Bremen. (8.)

Mohr. H.—Orakelspruch. (Der)

Moir. F. L.—Watchman. (The Royal)

Molborth. E.—Zaubersaite. (Die)

Mojana. P. A.—Emma di Fondi, Proscritto (Il) di Venezia, etc.

Mole. C.—Barbet.

Molinari. P.—Barbarie (Le) del Caso, Ipsicratea, Venere (La) travistita. (3.)
Molino. L.—Raggiri (I) amorosi.
Mollenhauer. E. R.—Breakers, Bride, (The Corsican) Manhattan Beach, etc., Maskenball. (Der) (4.)
Molloy. J. L.—Frolic, (The Students') My Aunt's secret, Very catching (3.)
Mombelli. B.—Adriano in Siria, Didone abbandonata.
Momigny. J. J.—Arlequin Cendrillon.
Monaca. La—Zerbina.
Monari. B.—Catone il Giovane.
Monari. C.—Amazzone (L') corsara, Amori (Gl') innocenti, Aretusa, Atalanta, Muzio Cevola. (5.)
Monckton. L.—Aladdin, (The new) Boy, (The Messenger) Cingalee, (The) Girl, (The Country) Orchid, (The) Toreador. (The) (6.)
Monco. ?—Pater.
Mondonville. J. J. C.—Daphnis et Alcimadure, Erigone, Fêtes (Les) de Paphos, Isbé, Thésée, Titon e l'Aurore. (6.)
Moneta. G.—Amor vuol gioventù, Capitano (Il) Tenaglia, Conte (Il) Policronio, Equivoco (L') del nastro, Gedeone, (Il trionfo di) Muta (La) per amore, Poetessa (La) capricciosa, Tutori. (I due) (8.)
Monhaupt. F.—Graf. (Der) von Gleichen.
Moniglia. G. A.—Giocasta, Teseo. (Il)
Moniot. E.—Amoureux d'un valse, Céphale et Procris, Dette (la) de Jacquot, Epouseux (les) de Marianne. Exemple, (l') Fille (la) de Dagobert, Fils (le) d'Ulysse, Heures (Les) diaboliques, Marianne et Jeannot, Mère (La) de la débutante, Mignonne, Minuit, Romain, (Le dernier) V'là le Tambour-major! (14.)
Moniot. G.—Convive (Le) sans gêne, Crinoline, (la dernière) Héritage (L') de M. Maclou. (?) (3.)
Moniuszko. S.—Beata, Betly, Bohémiens, (les) Cyganie, Don Quiscote, (Der neue) Flossknecht, (Der) Gespensterschloss, (Das) Graefin, (Die) Halka, Ideal, (Das) Jawnutz, (der Paria) Loterya, Rokiczana, Verbum Nobile. (14.)
Monleone. D.—Cavalleria (La) rusticana.
Monpou. H.—Conte (Un) d'antrefois, Lambert Simnel, Luthier (Le) de Vienne, Meunière, (la) Piquillo, Planteur, (le) Reines, (Les deux) Suzanne. (la chaste) (8.)
Monro. G.—Beau. (The Temple)
Monsigny. P. A.—Aline, etc., Arsene, (la belle) Aveux (Les) indescrets, Cadi (le) dupé, Déserteur, (le) Fassbinder, (der) Faucon, (le) Félix, etc., Ile (l') sonnante, Maître (Le) en droit, On ne s'avise, etc., Rendez-vous (le) bien employé, Roi (Le) et le Fermier, Rose et Colas. (14.)
Monsigu. ?—Musée (Le) Petruschini.
Monsigu. J. B. B.—Spartacus.
Montalent. R.—Chasse (La) gardée.
Montaubry. (Jnr.) ?—Sire (Le) de Caboch Agif, Tunisienne. (La)
Montaubry. A. F.—Son Altesse de printemps, Horace.
Montaubry. J. B. E.—Agneau (L') de Chloe, Fréluchette, Néréides (les et les Cyclops, Nid (le) d'amours, Perruque (la) de Cassandre, Robinson Crusoé, Vendredi. (7.)
Montéclair. M. P.—Alphée et Aréthuse, Fêtes (Les) de l'été, Jephté. (3.)
Montefiore. T. M.—Bacio (Un) al portatore, Cecilia.
Montegna. L.—Ambasciatore, (L') Artiglera rusticana.
Montemezzi. I.—Giovanni Gallurese.
Montero. E.—Luca de clases, Jaque a la Reina, Sandios y melones. (3.)
Montesinos. ?—Luna (La) di miel, Tesoro (El) del estomago, Tio (El) de Alcala. (3.)
Monteverde. C.—Adone, Arianna, etc., Ballo (Il) delle Ingrate, Enea con Lavinia, (La Nozze di) Maddalena, Orfeo, Poppea, (L'incoronazione di) Proserpina rapita, Ulisse. (Il ritorno d') (9.)

Montfort. ?—Tecla.
Montfort. A.—Charbonnière, (La) Charles V, (La jeunesse de) Chatte (la) metamorphosée, etc., Degenstich, (Der) (?) Deucalion et Pyrrha, Ombre (L') d'Argentine, Polichenelle, Sainte Cécile. (8.)
Montgomery. ?—Aréthuse.
Monti. D.—Graziella.
Monti. G.—Contadina (La) accorta, Donne (Le) vendicate, Sposalizio (Lo) per dispetto, Studente. (Lo) (4.)
Monti. V.—Mam'zelle Frétillon.
Monticelli. A.—Fou (Le) de Saint-James.
Montico. A.—Clerval Sophie.
Montowt. ?—Pompeji. (Die letzten Tage von)
Montpauer. C.—Koenig Uphli's Braut.
Montuoro. A.—Avvocato Patelin, Commères, (Les) Fieschi, (I) Manfredi. (?) (4.)
Monza. C.—Achille in Sciro, Adriano in Siria, Attilio regolo, Cajo Mario, Cleopatra, Demetrio, Erifile, Ifigenia in Tauride, Netteti. Olimpiade, (L') Sidonio, Temistocle. (12.)
Monza. G.—Combinaione. (La fortunata)
Móor. E.—Andreas-Hofer, Pompadour. (La)
Moor. K.—Hjoerdas.
Moore. H.—Big Pony (?), Columbus.
Moore. W. E. (?)—Mootla, etc.
Moore. W. H.—Rudolph.
Moorehead. J.—Birds of a feather, Bondocani, (Il) Harlequin's Tour, Pillar, (The naval) Speed the plough, Stone, (The Philosopher's) Volcano. (The) (7.)
Moosmaier. A. D.—Nachbarin. (Die boese)
Mor. C. G.—Finti (I) masnadieri.
Mora. A. L.—Rhoda.
Morales. M. (G?)—Cleopatra, Colombo, etc., (Cristoforo) Gino Corsini, Ildegonda. (4.)
Morandi. G.—Don Pasticcio, Mercato (Il) di Malmantile, Pretesa (La) visita, Raffaele. (Mastro) (4.)
Morandi. P.—Fantasma, (Il) Inglese (L') stravagante, Usurpatori (Gli) delusi, Zemira. (4.)
Morange. A.—Auvergnats, (Les petits) Grain (Un) de folie, etc., Quiproquos, (Les) nocturnes. (3.)
Moratelli. S.—Didone, Erminia al campo, Erminia ne boschi, Fabro (Il) pittore, Gemma (La) Ceraunia. (5.)
Moreau. C.—Drame (un) dans l'arriére-boutique.
Moreira. A. L.—Ascanio in Alba, Bireno ed Olympia, Disertore, (Il) Effetti, (Gli) del genio Lusitano, Eroi (Gli) Spartani, Heroina (A') lusitana, Immenei (L') di Delfo, Raolla, Saloia (A) enamorado, Serva (A) riconoscente, Siface e Sofonisba, Vingansa (A) da Cigana. (12.)
Morel. A. F.—Jugement (le) de Dieu.
Morenco. ?—Erlesienne.
Morera. E.—Cancion (La) del naufrago, Emporium, Fada, Jésus de Nazareth, Mestre, Santa Espina. (6.)
Moretti. G.—Adelina, Arrivo (l') del Nipote, Don Policarpio, Equivoco (L') della lettera, etc., Eredità (l') di Pulcinella. Famiglia (la) indiana, Festino, (Il) Feudatorio (Il) di Margate, Fidanzata (la) ed il Ciarlatano, Forzati, (I due) Gita (una) a Pompei, Nozze (Le) frastornate, etc., Ossesso (L') immaginario, Pasquerelle, (le due) Policarpio, Premio (il) della Rosa, Prigioniero (Il) di Calabrino, Spirito (Lo) nell'ampolla, Stratagemma, (un curioso) Strega, (La) Tenente (Il) ed il Colonello, Ugo d'Erinduro, Una (l') per l'altra. (23.)
Morgan. ?—Brother. (The younger) Maids, (The matchless) Marriage, (The mock) Psyche. (4.)
Mori. S.—Sprite. (The river)
Mori. V.—Gitana. (La)
Morillon. ?—Femme et Femme.
Morgigni. ?—Gita.

Morlacchi. F.—Abele, (La morte di) Abramo, (Il Sacrifizio d') Avventure (Le) d'una Giornata, Barbiere (Il nuovo) di Siviglia, Boadicea, Capricciosa (la) pentita, Cariadino, Colombo (Il) in America, Corradino, Danaide, (le) Disperato (Il) per eccesso di buon core, Donna Aurora, Enrico V, (La Gioventù d') Gianni di Parigi, Ilda d'Avenello, Isolina, Laodicea, (?) Laurina alla corte, Oreste, (L') Paride ed Enone, Poeta (Il) in campagna, etc., Principessa (la) per ripiego, Raoul di Crequi, Rinaldo d'Asti, Ritratto, etc., (Il) Saraceni (I) in Sicilia, Semplicette (La) di Pirma, Simoncino, (Il) Tebaldo ed Isolina. (29.)

Moro. P.—Tasse. (L'ultima ora di Torquato)

Moroder. A.—Candiano. (Gabrielle)

Morolin. F.—Borioso (Il) schernita, Didone, (Le seconde nozze di) Fedelta (La) riconosciuta, Orfeo e Euridice. (4.)

Moroni. L.—Amleto.

Morpurgo. Irene—Maria.

Morrison. Christiana—Uhlans. (The)

Morse. S. W.—Cinderella at School, Lost Strayed or Stolen, Monarch, (The Merry) Old King Cole, Panjandrum, Wang. (5.)

Mortarieu. H.—Baldassari, Saint-Nicholas. (La)

Mortellari. M. C.—Alessandro nelle Indie, Antigone, (Antigona) Armida, Astuzie (l') amorose, Barone (Il) di Lago Nero, Didone abbandonata, Don Gualterio, Fata (La) benefica, Finto (Il) pazzo per amore, Infante (L') supposta, Muta (La) per amore, Rivali (Li) ridicoli, Semiramide riconosciuta, Troja distrutta. (14.)

Mortier. ?—Médaillon. (Le)

Morton. P.—Dépit d'amour, Masque (la) de velours.

Mosca. G.—Abbate (L') del Épée, Amori (Gli) e l'armi, Apparenza (l') inganna, Armida, Attilla, etc., Avviso al publico, Bandita, (La bella) Bestie (Le) in uomini, Carlotta ed Enrico, Ciarlatani, (I) Con amore non si scherza, Dama (La) locandiera, Diligenza, (La) Disperato (Il) per eccesso, etc., Don Gregorio, etc., Emira, etc., Enrico V, (La Gioventù d') Fanatico (Il) per l'Olando, Federico (Il) secondo, etc., Filosofo (Il) seducente, Finto (Il) Stanislao, Folletto, (il) Gare (Le) tra Limella, etc., Gastalda, etc., Gazetta, (La) Ginevra (La) di Scozia, Ifigenia in Aulide, Impostura, (L')Mariti, (I tre)Matrimoni (I) libri, Poetessa errante, etc., (La) Pretendenti (I) delusi, Ritorno (il) inaspettato, Romilda, (La) Sciocca (La)per astuzia, Sesostri, etc., Silvia e Nardone, Vedova (La) misteriosa, Vedova (La) scaltra. (39.)

Mosca. L.—Amore (L') per inganno, Audacia (L') delusa, Chi si contenta gode, Chi voul troppo veder, etc., Finti (I) viaggiatori, Imbroglio, Impostore, (Il) Impresario (L') burlato, Italiana (L') in Algeri, Omaggio (L') sincero, Ritorno (il) impensato, Salto (Il) di Leucade, Sposa (La) a sorte, Sposa (La) tra le imposture, Sposi (Gli) in cimento, Stravaganze (Le) d'amore. (16.)

Moscatelli. ?—Graziella.

Moscuzza. V.—Don Carlos, Eufemia, Francesca da Rimini, Gonzales davilla, Piccarda Donati, Rusteghi, (I quattro) Stradella. (7.)

Mosel. ("v. M.") I. F. E.—Braut, (Die stumme) Cyrus und Astyages, Feurprobe, (Die) Salem. (4.)

Moskowa. J. N. Ney de—Cent-Suisse, (le) Yvonne.

Moss. A. C.—Judith

Moszkowski. M.—Boabdil, etc.

"Mosonyi" A. M.—(See: Brand.)

Mosonyi-Mihaly. N.—Almos.

Mottl. F.—Bernauer, (Agnes) Fuerst und Saenger, Kaiser und Dichter, Pan im Busch, Ramin. (5.)

Mouchet. ?—Frontin. (La revanche de)

Moulds. J.—Physiognomist, (The) Sultan. (The)

Moulinghem. J. B.—Nymphes (Les) de Diana, Servante (La) justifiée.

Moulinghem. L. C.—Amants (Les)rivaux, Contrats, (Les deux)Horiphème, Mari (le) sylphe, Mariage (le) malheureux, Ruses (Les) de l'amour, Sylvain, Talents (les) à la mode, Viellard (Le) amoreux. (9.)

Mount-Edgcombe. (Earl of)—Zenobia.

Mouret. J. J.—Amours (Les) de Ragonde, Amours (Les) des Dieux, Ariane, etc., Berger (Le) d'Amphrise, Chaos, (Le) Coquette, (La veuve) Critique (La) des fêtes, etc., Fees, (Les) Fêtes (Les) de Thalie, Occasion, (L') Pirithous, Pupille, (La) Temple (Le) de Gnide, Triomphe (Le) des sens. (14.)

Mouzin. P. A. (Ed. ?)—Turenne, (Les deux) Valises. (les Deux)

Mozart. J. C. W. T.—Ascanio in Alba, Bastien und Bastienne, Clemenza (La) di Tito, Cosi fan tutte, Dissoluto (Il) punito, etc., ("Don Giovanni") Entfuehrung (Die) aus dem Serail, Figaro, (Le Nozze di) Finta (La) semplice, Gaertnerin (Die) aus Liebe, Gebot, (Das fuernehmste) Idomeneo, etc., Koenig Thamos, Mitridate, re di Ponto, Oca (L')del Cairo, Re (Il) Pastore, Schauspieldirector, (Der) Scipione, (Il sogno di) Silla, (Lucio) Zaïde, Zauberfloete. (Die) (21.)

Mraczek. J. (?)—Pantoufle (La) de verre.

Muck. F. J.—Nazarener (Die) in Pompeji.

Mueck. F.—Schildwache. (Die)

Muehldoerfer. W. K.—Goldmacher (Die) von Strassburg, Im Zwischenacte, Iolanthe, Kommandant (Der) von Koenigstein, Prinzessin Rebenbluethe, Zauberschlaf (Der) im Kyffhaeuser. (6.)

Muehle. N.—Aepfeldieb, (Der) École (L') de chant, Eremit, etc., (Der) Feu (Le) follet, Fremor und Meline, Irrwisch, (Der) Lindor und Ismene, mit dem Glockenschlag zwoelf, Opfer (Das) der Treue, Singschule, etc., (Die) Wilddiebe. (Die) (11.)

Muehlenbruch. H.—Merope.

Mueller. Ad.—Astraea, Barbier (Der) von Sievering, Bergkoenig, (Der) Braumeisterin, (Die elegante) Brigittenau, (Die) Chonchon die Savoyardin, Drei Yahre, etc., Entfuehrung ueber Entfuehrung, Entfuehrung (Die) vom Maskenball, Eulenspiegel, Familie (Die) Zwirn, etc., Faschingsdienstag, (Faschingsleiden ?) Frau, (Die schwarze) Gaertner und Schlange, Gespenst (Das) in der Muehle, Gleichheit (Die) der Jahre, Glueck, Missbrauch, und Reuckkehr, Goldkoenig und Vogelhaendler, Gutsherr, (Der neue) Gutsherr (Der) und der Schuster, Heinrich IV, Herz, (Das steinerne) Hollaenderin, (Die schoene) Jaeger, etc., (Der wilde) Julerl, etc., Kabale und Liebe, Karl von Oestreich, Karneval (Der) im Sommer, Kerkermeister, (Der gefuehlvolle) Kleopatra, Komoedie, (Die zusamengestoepelte) Liebeszauber, Lumpacivagabundus, etc., Maedchen (Das) von der Schule, Marie, etc., Mausierl, (Felix) Missverstaendniss, (Das) Nagel und Handschuh, Nimmersatt, (Der) Othellerl, Prater-Wurstl, (Ein) Raeuber (Die) in den Strapatzen, Robert der Teuxel, Salerl, Seraphine, etc., Stephansthurm, (Der) Tanzmeister (Der) Pauxl, Therese Krones, Tivoli, Traeume, (Die) Tritsch-Tratsch, (Derr) Trottl, (Ein ehemaliger) Universalerbe, (Die) Vannila, (?) Vergangenheit und Gegenwart, Vicomte, (Der galante) Vierundzwanzig Stunden Koenigin, Weder Lorbeerbaum noch Bettlestab, Wer andern eine Grube graebt, etc., Zampa, Zauberer, (Der Konfuse) Zauberer (Der) Februar, Zauberer (Der) Sulphurelektromagneticus, Zauberhoehle, (Die) Zauberhuetchen, Zaubermund, (Der) Zauberraetsel, (Das) Zauberscheere, etc., (Der) Zauberruetchen, (Das) Zauberwald, (Der) Zu ebener Erde, etc., Zusammenkunft. (Die erste) (72.)

Mueller. (Jnr.) **Ad.**—Blondin (Der) von Namur, General Cogo, Gespenst, etc., (Das) Heinrich der Goldschmied, Hofnarr (Der) Kammerjungfer, (Der) Lady Charlatan, Liebeshof, (Der) Millionen Onkel, (Der) (?) Prinz. (Der kleine) Teufels (Des) Weib, Van Dyck, Waldemeister's Brautfahrt. (13.)

Mueller. Alf.—Daisy. (An English)

Mueller. A. E.—Polterabend. (Der)

Mueller. C. G.—Oleander, Ruebezahl.

Mueller. D.—Hebingshoele (Die) von Thunersee, Kosak und Freiwilliger, Lautenschlaegerin, (Die kleine) Myrtha. (4.)

Mueller. F.—Esmeralda.

Mueller. Fried.—Koenig Heinrich 2, etc.

Mueller. F. F. G.—Pietro di Porto.

Mueller. J.—Ruses. (Les deux)
Mueller. J. F.—Fiesko, Percival und Griseldis, Pino di porto, Voltaire bei Ninon de Lanclos. (Sic) (4.)
Mueller. K. F.—Kroatin, (Die) Schloss Morano.
Mueller. K. W.—Don Silvio von Rosalba.
Mueller. L.—Re (Il) della mandola.
Mueller. (W?) **Mar.**—Bocage, (le) Idées (Les) de M. Pampelune.
Mueller. P.—Claudine von Villa Bella, Pompeji. (Die letzten Tage von)
Mueller. Wenzel—A. B. C. Schuetz, etc., Aepel, (Die goldenen) Alceste, (Die neue travestirte) Alcidor, etc., Alina, etc., Aline, Amoenine, Aufgebot, etc., (Das) Badhaus (Das) bei Wien, Baecker-Auzug (Der) in Wien, Barometermacher (Der) auf Reisen, Bauern (Die modernen) Beilager, (Das lustige) Bergfest, (Das) Berggeister, (Die) Bettelstudent, (Der) Bettlerball, (Der betrug) Bettlerbraut, (Die) Bewohner (Die), etc., Braut, (Die bezauberte) Braut (Die) in der Klemme, Brueder Liederlich, Buergerfreuden, Desperations Ball, (Le) Doerfchen, (Das ruhige) Don Quixotte, Don Silvio de Rosalba, Drachenhoele, (Die) Eisenkoenig, (Der) Elektrisiermachine, (Die) Entfuehrung (Die) der Prinzession Europa, Enzian und Susanne, Erdgeister, etc., (Die) Erscheinung (Die) um Mitternacht, Eugen der Zweite, Evakatel und Prinz Schnudi, etc., Farina und Laskina, Faschingsleiden, Faust, (Doktor) Faust's Mantel, Fee (Die) aus Frankreich, etc., Fee (Die) in Kraehwinkel, Fee (Die) und der Ritter, Fiaker (Der) als Marquis, Frau von Drescherl, Frau Gertrud, Friede, etc., (Die) Geist (Der) von Hafnerberg, Geisterseher, (Der) Glueck (Das) der Unterthanen, etc., Glueck in Wien, Glueck ist Kugelrund, Goda, etc., Goettin (Die) der Gestirne, etc., Goldstueck, (Das bezauberte) Grenadier, (Der Oestreiche) Grossvater, (Der) Hans Max Giessebrecht, etc. Heirat, (Die dreifache) Herr (Der) von Schnabel, Hildegunda, etc., Hochzeit, (Die unvermuthete) Hugo VII, etc., Hund (Der) des Aubri, Insel, (Die froehliche) Jahrmarkt (der) zu Gruenewaldt, Jawine, Johannes Posthorn, Jungfrau (Die) von Wien, Jungfrauen, (Die zwoelf schlafenden) Kampf (Der) des Glueckes, etc., Karo, etc., Kaspar's.....Kaffeehaus, etc., Kasperl, der Fagottist, Kasperl der Vogelkraehmer, Koenig (Der) auf der gruenen Wiese, Koerbchen (Das) aus der Turkei, Konradin von Schwaben, Kosak (Der) in London, Kosaken (Die) in Wien, Kranz, (Der schoene) Kurstreit (Der) in Baden, Liederoperetta, (Ein) Lumpenkraemer, (Der) Lustig-Lebendig, (Der) Maedchen (Das) im Spessartwalde Mann, etc., (Der eiserne) Maria Stuttgardin, Marketenderin, (Die schoene) Marmorburg (Die) im Wienerwalde, Mathias von Bunsenstein, (?) Medea, (Die neue) Megaere, Milchschwester, etc., (Die) Motz, etc., (Martin) Nachberschaft, (Die unruhige) Nanette, Narr (Der verstellte) aus Liebe, Neusontagskind, (Das) Odalisken. (Die) Oestreich ueber alles! Operistin, (Die stolze) Orion, etc., Otto von Loewenstein, Pachter, (Der adelige) Paechter (Der) und der Tod, Pizicchi, Plattkopf, etc., (Simon) Princessin (Die) von Cacambo, Redoute, (Die schwarze) Reinhold und Clarisse, Reisenden (Die) in Salamanka, etc., Rendezvous, (Das verfehlte) Rosaura Belluno, Ruinen (Die) von Scharfenstein, Schatten (Der) von Faust's Weibe, Schellenknappe, etc., (Die) Schlafenden (Die) im Walde, Schlangenfest (Das) in Sangora, Schmauswarbel, (Der) Schneider, (Der) Schneiderwerkstatt, (Der bezauberte) Schuster, (Der lustige) Schusterfeierabend, Schwestern, (Die) von Prag, See (Die schwarze) Siebenmal anders, etc., Sommerlager, (Das) Sonnenfest, etc., (Das) Sturm, (Der) Sturz (Der) vom Turme, Taddaedl, etc., Tankredi, Teufelsmuehle, etc., (Die) Teufelstein (Die) bei Moedling, (Noerdlingen.) Thaddael, etc., Thal (Das) der Gnomen, Thunichtgut, (Der) Tiger (Der) im Zaubergebierge, Tischlerfamilie, (Die musikalische) Traumbuch, (Barthel's) (?) Ueberall (Der alte) und Nirgends, Vater (Der) ist wieder da, Vitzliputzli, Wanderer, (Der unruhige) Welt, (Die verkehrte) Wer den Schaden hat, etc., Werther's Leiden, Wiens frohste Erwartung, Wilden (Die) in Indien, Windmuehler und Schlossgaertner, Wolfsburg,

(Die) (?) Wunderlampe, (Die) Zauberbuch, etc., (Das) Zauberfloete, (Die travestirte)Zaubergaben, (Die schaedlichen)Zauberhoehle, (Die) Zauberlampe, (Die) Zauberlaterne, (Die) Zauberring, (Der) Zauberzither, (Der) Zaubertrommel, (Der) Zigeuner, (Die) Zwanzig Minuten nach zwoelf Uhr, Zwerginsel, (Die) Zwillingsbrueder (Die) von Krems. (166.)

Mueller-Norden.—Figaro am Hofe, Fraeulein Praesident, West-Point Cadet. (The) (3.)

Mueller-Reuter. T.—Graf, (Der tolle) Ondolina.

Muellner-Gollenhofer. Mme.—Bund. (Der heimliche)

Muencheimer. (Minhejmer ?) A.—Mazeppa, Otto der Schuetz, Raecher, (Der) (?) Stradiote. (4.)

Mugnes. G.—Cortes, Impostura, (L') Montesuma. (3.)

Mugnone. L.—Angot (La Mamma) a Çonstantinople, Birrichino, (il) Don Bizzaro, etc., Vita Bretone, Yan e Gaud. (5.)

Mulder. I.—Suzon.

Mundy. A. J.—Joke. (A capital)

Munktell. Helene—In Florenz.

Muños. P.—Maletas. (Las)

Munzinger. E.—Lucretia Collatina.

Muratori. L.—Satanello, etc., Virginia, ou, Un'imprudenza.

Murchison. (Jnr) (G?) K. M.—Buccaneer. (The bold)

Musard. A.—Nègre. (Le bon)

Musgrave. F.—Africaine, (L') Windsor Castle.

Musone. P.—Camöens, Carlo di Borgogna, Wallenstein. (3.)

Mussini. N. N.—Arcadia (L') liberata, Auteur (L') dans son ménage, Cameriera (La) astuta, Dichterlaunen, Guerra (La) aperta, Locataire. (Le) (6.)

Mussorgski. M. P.—Boris Godunow, Khovantshyna, Messe (Die) von Sarotchin. (3.)

Mutel. A.—Rosette.

Mutti. ?—Porsignacco.

Muyschel. O.—Weltuntergang.

Muzio. E.—Claudia, Giovanna la pazza, Règine, (Les due) Sorrentina. (la) (4.)

Mysliweczek. (?) J.—Adriano in Siria, Antigona, Armida, Artaserse, Atide, Bellerofonte, Calliroe, Circe, Clemenza (La) di Tito, Demetrio, Demofoonte, Erifile, Ezio, Farnace, Ipermestra, Medonte, Merope, Montezuma, Nitteti, Olimpiade, Romolo ed Ersilla, Tamerlano. (22.)

Nadaud. G.—Valérie.

Naigeon. (?) ?—Chinois. (Les)

Nagiller. M.—Friedrich mit der leeren, Tasche, Herzog Friedrich von Tyrol.

Namann. ?—Ippolito. (La mort d')

Nani. A.—Agnese Visconti, Cavaliere (Il)di Malta, Cavalier (I) della luna, Zorilla. (4.)

Nanke. ?—Frau, etc., (Die weisse) Zauberhoele. (Die)

Napolenano. D.—Profeta (Il) velato, etc.

Naprawnik. E. F.—Bewohner, etc., (Der) Dubrowski, Francesca da Rimini, Harold, Sturm. (Der) (5.)

Nardis. C.—Bacio (Un) alla regina, Bagno (Un) freddo, Notte (Una) fortunata, Stella. (4.)

Nargeot. P. J.—Contrabandistas, (los)Dansle Pétrin, Docteur (Le)Frontin. Exploits (Les) de Silvestre, Jeanne Jeanette, etc., Mezzetin. (Le petit) Monsieur (un) bien servi, Pifferari, (Les) Printemps. (un Vieux) Troubadours, (Les trois) Volonté (La) de mon oncle. (11.)

Nascimbene. ?—Enrico di Guise.

Nasolini. S.—Achille e Patrocolo, etc., Ademira, Adriano in Siria. Alzire, Amor la vince, etc., Andromaca, Annamoriti, (Gli) Caratteri, (Gli

opposti) Catone in Utica, Clelia, (Il trionfo di) Cleopatra, (La morte di) Ercole al Termodonte, etc., Eugenia, Festa (La) d'Iside, Finto (Il) sordo, Fratelli (I due) rivali, Incantesimo (L') senza magia, Indiani, (Gl') Innamorati, (Gli) Isola (L') incantata, Medico (Il) de'Bagni (?) Melinda, Merope, Mitridate, Modista, (La) raggiatrice, Nitteti, Raggiri (I)fortunati, Riti (I) d'Efeso, Rivali, (I due) Semiramide, (La morte di) Serse, (Il ritorno di) Sesostri, Sposi (Gli) infatuati, Terpando in Eluisi, Tesio a Stige, Timoleone, Tito e Berenice, Torto (Il) immaginario, Umor (Gli) contrari, Vonina e Mitridate, Zaïra. (41.)

Nassel. D.—(See: "Lasnel. (Egidio")).

Natalucci. T.—Viaggio (Il) di Bellini.

Nathan. I.—Alcaid, (The) Merry Freaks, etc., Stranger, (The illustrious) Sweethearts and Wives. (4.)

Naumann. E.—Judith, Loreley, Muehlenhexe. (Die)

Naumann. J. G.—Abele, (La morte di) Achille in Sciro, Aci e Galatea, Alessandro nelle Indie, Amor giustificato, Amphion, Andromeda, Armida, Arsene, (Die schoene) Clemenza (La) di Tito, Contadino (Il) geloso, Cora und Alonzo, Dama (La) soldato, Elisa, Gustav Wasa, Imeneo, (La reggia d') Ipermestra, Improvista, (L') Ipocondriaco, (L') Isola (d'amore) disabitata Jubelhochzeit (Die) Medea in Colchide, Nozze (Le) disturbate, Orpheus, Osiride, Protesilao, Solimanno, Tesoro (Il) insidiato, Tutto per amore, Umori (Gli) contrari, Villanella (La) incostante, Villano (Il) geloso. (32.)

Navara. F.—Basilio, etc.

Navrátil. K.—Hermann, Salambo.

Neal. H.—Sergent Crespo.

Nebra. J.—No todo indicio, etc.

"Necknitz"—(See, Zincken.)

Nedbal. O.—Geschichte (Die) von Hans, (?) Jean. (Le Gros) (?)

Neeb. H.—Cid, (Der) Domenico Baldi, Jaeger, (Die schwarzen) Pompeji, (Die letzten Tage von) Rudolf von Habsburg. (5.)

Neefe. C. G.—Adelheid von Veltheim, Amors Guckkasten, Apotheke ,Die), Blumenkoenigin, (Die) Dorfbarbier, (Der) Einsprueche, (Die) Gutsherren, (Die neuen) Heinrich und Lyda, Sophonisbe, Zemira und Azor, etc. (10.)

Neidlinger. W. H.—Page, (Sweet Ann) Ulysses.

Neithardt. A. H.—Julietta, etc.

Neitzel. O.—Angela, Barbarina, Brautschau, (Die) Dessauer, (Der alte) Dido, Walhall in Not. (6.)

Nelson. S.—Cadi's (The) Daughter, Middle Temple.

Nelvi. G. M.—Odio (L') redivivo.

Nencini. A.—Errore (L') fortunato.

Neri-Bondi. (Bondineri ?) M.—Autunno, (L') Cameriera (la) raggiratrice, Finta (la) nobile, Locandiera, Maestro (Il) perseguitato, Matrimonii (I) in cantina, Ogni disugualianza, etc., Saccenti (I) alla moda, Serva (La) in contesa, Sposa (La) provenzale, Vecchio (Il) speziale, etc., Villanella (La) rapita. (12.)

Nesles. D.—Folies (Les) Marigny.

Nessler. V. E.—Alexandertag, (Am) Dornroeschen's Brautfahrt, Fleurette, Hochzeitsreise, (Die) Irmingard, Jaeger, (Der wilde) Nachtwaechter und Student, Otto der Schuetz, Rattenfaenger, etc., (Der) Rose (Die) von Strassburg, Trompeter (Der) von Sackkingen. (11.)

Nesvadba. J.—Blaubart, Freischuetz. (Der)

Nesvera. J.—Bergmoench, (Der) (?) Perdita, Waldeslust. (3.)

Netzer. J.—Belagerung (Die) von Gothenburg, Eroberung (Die) von Granada, Hochzeit, (Die seltsame) Koenigin (Die) von Kastilien, Mara. (5.)

Neubauer. F. C.—Ferdinand und Yariko.

Neuendorff. A.—Don Quixote, Minstrel, (The) Prince Woodruff, Prinz Waldmeister, etc., Rattenfaenger, etc., (Der) Schalk von Aberdeen. (Der) (6.)

Neugebauer. W.—Fee (Die) an der Als.

Neukomm. S.—Alexander am Indus.
Neumann. A.—Koenigin (Die) von Gamara, Major (Der) von table d'hôte, Pumpmajor, (Der) Stupida. (4.)
Neumann. Anton (?)—Nicola terzo, etc.
Neumann. F.—Assarpai, Idalka, Irmela.
Neumann. F. A.—Aufforderung (Eine) zur Hochzeit, Maedchen (Das) nicht ohne den Ring, Werber. (Der falsche) (3.)
Neumann. S. (?)—Fahne. (Die rothe)
Neuville. V.—Aveugle, (L') Clover, (The four leaved) Enfant, (L') Madeleine, Tiphaine, Willis. (Les) (6.)
Nevejans. E.—Jagd. (De Dubbele)
Nevin. A.—Man. (The candy)
Newcome. H.—Hermit (The) of Cashel.
Nibelle. A. A.—Alibi, (I') Arche-Marion, (L') Bénédiction (La) de la Néva, Filles (les) du lac, Fontaine (la) de Berny, Loup-garou, (Le) Quatre (les) cents Femmes, etc., Sobieski, (Jean) Spartacus. (9.)
Niccolai. (Nicolai ?) **L.**—Ciarlatani. (I)
Niccolini. F.—Argia, (L') Eraclito, (L') Genserico, Penelope la casta. (4.)
Nicelli. D.—Ajo (I') nell'imbarazzo, Proscritto (Il) di Messina.
Nichelmann. C.—Scipione. (Il sogno di)
Nicola. K.—Ludlam's Hoehle.
Nicolai. J. G.—Geburtstag, (Der) Iolanthe, (?) Wilddiebe. (Die) (3.)
Nicolai. O.—Odoardo, etc., Proscritto, (Il) Rosmonda d'Inghilterra, Templario, etc., (Il) Weiber (Die lustigen) von Windsor. (5.)
Nicolau. A.—Corazon de fuego, (?) Costanza, Rapto. (Un) (3.)
Nicole. L.—Bataille (Le) du Léman, Dettes (Les) de Margot.
Nicolini. G.—Abenhamet e Zoraide, Abradate e Dircea, Achille, (L' ira d') Adolfo, Alzira, Angelico e Medoro, Annibale in Bitinia, Artaserse, Aspasia ed Agide, Baccanali (I) di Roma, Balduino, Bruto, Carlo Magno, Casa (La) del astrologo, Cesare, (Il trionfo di) Cesare nelle Gallie, Clearte, Clemenza (La) di Tito, Conte (Il) di Lennos, Coriolano, Corto Magno, Dario Istaspe, Donna (La) innamorata, Eroe (L') di Lancastro, Fabio, etc., Famiglia (la) stravagante, Fedra, etc., Feudataria, (La) Fratelli (I due) ridicoli, Geloso (Il) sincerato, Gemelle, (Le due) Geribea e Felamone (?), Ilda d'Avenello, Indativo, Malek-Adel, Manlj, (I) Mitridate, Molinari, (I) Nemici, etc., (Gl' inconstanti) Nozze (Le) campresti, Nozze (Le) inaspettate, Peribea, etc., Presa (La) di Granata, Principe (Il) Spazzacamino, Sciti, (Gli) Selvaggia (La) di Messico, Teuzzone, Theodosia, (?) Trajano in Dacia, Trionfo (Il) del bel sesso, Witikindo. (51.)
"Nicolo" (N. Isouard.)—Aladin, etc., Artaserse, Avari, (I due) Avviso (L') ai Maritati, Barbiere (Il) di Siviglia, Barone (Il) d'Alba chiara, Billet (Le) de loterie, Cendrillon, Cimarosa, Confidences, (Les) Créanciers, (Les) Déjeuner (Le) de garçons, Fête (La) du village, Flaminius à Corinthe, Français (Les) à Venise, Ginevra di Scozia, Gustave Wasa, (Une nuit de) Hasen (Die) in der Hasenheide, Idala, Improvista (L') in campagna, Intrigue (L') au sérail, Intrigue (L') aux fenêtres, Jeannot et Colin, Joconde, etc., Jour (Un) a Paris, Landhaus (Das) im Walde, Léonce, etc., Lulli et Quinault, etc., Magicien (Le) sans magie, Maris, (Les Deux) Médecin Turc, (Le) Michel-Ange, Missverstaendnisse, oder, die Entfuehrung, Prince de Catane, Prise (La) de Passaw, Rendez-vous bourgeois, (Le) Rinaldo d'Asti, Ruse (La) inutile, Statue, (La) Tonnelier, (Le) Une pour l'autre. (41.)
Nidecki. T.—Gessner, Schwur. (Der)
Niedermeyer. L.—Bruce, (Robert) Casa (La) nell bosco, Fronde, (La) Marie Stuart, Reo (Il) per amore, Stradella. (6.)
Niehr. G.—Schelm (Der) von Bergen.
Niel. J. B.—École (L') des amants, Voyages (Les) de l'amour.
Nielsen. C.—Saul und David, (?) Mascarade.
Nieto. M.—Amor y gloria, Arte (El) des fores, Barbero (El) de Sevilla, Bergantin (El) Adelante, Certamen nacional, Chiquita (La) bonita, Cibeles et Neptuno, Cor de Señoras, Entre dos tios, Feria (la) di San Lorenzo, Fierta (La) della gran via, Gabinete de consulta, Gaitero,

(El) Goro (El) frigio, (?) Madrid en el año dos mil, Maja, Muneco. Salsa (La) y los caracoles, Secuestradoes ....., (Los) Tela (La) de araña, Tia (La) cirila, Toros emboladas, Turco, (El gran') Villa (La) d'oro. (?) (24.)

Nihoul. M.—Compromis (Les) des Nobles, Soirée (Une) à la mode.

Nihoul. R.—Bandit. (le)

Nini. A.—Corsaro, (Il) Cristina di Suezia, Ida delle Torre, Marescialla (La) d'Ancre, Margherita di York, Odalisa, Virginia. (7.)

Nini-Bellucci. ?—Lisette.

"N. N."—Creduti (Li) spiriti, Impostore, (L') Innocenza (L') protetto dal cielo. (3.)

Noberasco. V.—Ezzelino da Romano.

Nodermann. (?) P.—Gunnloeg's Saga, Koenig Magnus.

Noël. A.—Baiser (Un) de diligence.

Nogueras. C.—Flor de Almendro.

Nohr. C. F.—Alpenhirt, (Der) Lichter, (Die wunderbaren) Liebeszauber, Posten. (Der vierjaehrische) (4.)

Nordal. E.—Don Carlos, Francesca von Rimini.

Norgauer. A.—Jadwiga.

Norris. J. A.—Ardriell.

Noronha. F.—Arco (O) de Sant'Anna, Beatriz do Portogallo, Princeza (A) dos cajieiros, Tida. (4.)

Norsa. V.—Antony.

Northrup. T.—Cleopatra.

Noskowski. S.—Livia Quintilla.

Nossig. A.—Hochstapler. (Die)

Nostitz. (Graf von)—Feodora.

Notte. P.—Amore (L') in libertà.

Nouges. J.—Thamyris, Tintagile. (La mort de)

Nougués. C.—Yannha. (P.p?)

Novaro. M.—Mego (O) per forza.

Novi. F. A.—Cesare e Tolemeo in Egitto, Cesare in Alessandrio, Diomede, Margherita di York, Pescatore (Il) fortunato, etc., Pomepo. (Le glorie di) (6.)

Novoselki. ?—Hochzeit (Die) wider Willen.

Nucci. ?—Dopo le nubi il Sole.

Nugent. C.—Maritana, Pretenders. (The gay)

Nunn. E. C.—Prince Kamar-al-Zaman, Sappho, Tell, etc., (William) (3.)

Nusco. V.—Zottico incivilito.

Nux. P. V.—Zaire.

Obar. F.—Narr (Der) von Bergen.

Oberleitner. M.—Erloest!, Ghitana.

Oberthuer. K.—Berggeist (Der) des Harzes, Floris von Namur, Ruebezahl. (3.)

Obiols. M.—Editta di Belcourt, Odio (L') e l'amore.

Ochs. S.—Im Namen des Gesetzes.

O'Donnel. (Graefin) M.—Maennerfeindin. (Die)

Oechsner. J. L.—Graefin Xenia.

Oelschlagel. A.—Kynast, Landstreicher, (Der) Prinz und Maurer, Raubritter, (Die) Vagabund. (Der) (5.)

Oelsner. F. B.—Brautgang, (Der) Elephant, (Der) Vardhâmana. (3.)

Oerzen. K. L.—Fuerstin (Die) von Messina, Grab (Das) des Mufti.

Oestreich K.—Bergknappen. (Die)

Offenbach. (Levy.) J.—Alkoven, (Der) Amour (L') chanteur, Apothicaire et Perruqier, Aveugles, (Les Deux) Bagatelle, Baisers (Les Trois) du Diable, Barbe-Bleue, Barkouf, (Le roi) Ba-ta-Clan, Bavards, (Les) Bergers, (Les) Bis le Roi Carotte, Boîte (la) au lait, Bonne (la) d'enfants, Boulangère (La) a des écus, Boule de Neige, Bracconniers, (Les) Brigands, (les) Carnaval (le) des revues, Chanson (La) de

Fortunio, Château (le) à Toto, Chatte (la) metamorphosée, etc., Contes (Les) d'Hoffman, Coscoletto, etc., Créole, (La) Croquefer, etc., Daphnis et Chloe, Demoiselle (Une) en loterie, Diva, (La) Docteur (Le) Ox, Dorothea, (?) Dragées (les) du Baptême, Dragonette, Duchesse (La grande) de Gérolstein, Entrez Messieurs, etc., Fagotto, (Il Signor) Fantasio, Fée (La) du Rhin, Fille (La jeune) d'Elisonzo, Fille (La) du Tambour-major, Financier (Le) et le savetier, Fleurette, etc., Foire (La) Saint Laurent, Geneviève de Brabant, Géorgiennes, (les) Hannetons, (Les) Hélène, (La belle) Ile (L') de Tulipatan, Jeanne qui pleure, etc., Kakadu, Korsar, (Der schwarze) Leçon (la) de chant, Lischen et Fritzchen, Luc e Lucette, Lurette, (La belle) Madame Favart, Madame l'Archiduc, Madame Papillon, Mademoiselle Moucheron, Maître Peronilla, Mari (un) à la porte, Marietta, Marocaine, (La) Mesdames de la halle, Monsieur Choufleury, etc., Monsieur et Madame Denis, Nuit, (Une blanche)Orphée aux Enfers, Oy-Aye-Ave, Parfumeuse, (la Jolie) Pêcheurs, (les Deux) Pepito, Périchole, (la) Périnette, Permission (La) de dix heures, Pierette et Jacquot, Pomme d'Api, Pont (Le) des Soupirs, Postillon (un) en gage, Princesse (La) de Trezbizonde, Prodiges, (les Petits) Rêve (Le) d'une nuit d'été, Rheinnixen, (Die) Robinson Crusoe, Roman (le) comique, Romance (la) de la Rose, Rose (la) de Saint-Flour, Savoyards, (Die beiden) Scharwache, (Die ueberlistite)Soixante-six, (Le)Soldat (Le) magicien, Torte (La) et la crême, Trésor (Le) de Mathurin, Tromb-al-ca-zar, Vent (Le)du soir, etc., Vert-Vert, etc., Vie (La)Parisienne, Violoneux, (Le) Vivandières (Les) de la grand'armée, Voyage (Le) dans la lune, Voyage (le) de Messieurs Dunanan etc., Whittington and his cat, Zaubergeige, (Die) (103.)

Ogareff. (Ogarew ?) **M.**—Lanzo, Manita, Mouche, (La) (3.)

O'Hara, ?—Midas.

Ohl, ?—Syrina.

Ohlhorst, J. C.—Adelstan und Roeschen, Jahresfest, (Das) Zigeuner, (Die.) (3.)

Ohmann, A. L. H. -Kosak (Der) und der Freiwilliger, Prinzessin (Die)von Cacambo, Wildfang, (Der fuerstliche) (3.)

Ohnesorg, C.—Gauklerin, (Die)

O'Kelly, J.—Arracheuse (L') de dents, Barbière (La) improvisée, Lutin (Le) de Galway, Paraguassy, Zingarella, (La) (5.)

Okolowicz, Ed.—Boussignoles, (Les) Devins, (Les trois)

Olagnier, Marguerite—Saïs.

Old, J.—Herne, the Hunter.

Olivier, (Oliver ?) **A.**—Cromwell et Charles II.

Olivio, A.—Finta (La) Pellegrina.

Olsen, O.—Lajla, Stig Hvide.

Ongara, ? dell'—Bianca Capello.

"Onorio Ladel"—(See, **L. Leo.**)

Onslow, G.—Alcade (L') de la Vega, Colporteur, etc., (Le) Duc (Le) de Guise, (3.)

Operti, G.—Druce, (Bruce ?) Daniel

Oray, A. M.—A la Bretonne, Royaume (le) des aveugles.

Orczy, B.—Rinnegato, (Il)

Ordonez, N.—Diesmal hat der Mann den Willen.

Orefice, A.—Amore (L') resarciuto, Camilla, Cecato (Lo) fauzo, Chi la dura la vince, Circe delusa, Ffente (Le)Zingare, Finto (Lo) Armenio, Gemino (Il)amore, Maurizio, Milla (La), o, chi e etc., Pastorella (La) al soglio, Patre Calienno, Rosilla, (La) Simmele, (Lo) Vecchia (La) trammera, Zingara, (La) (16.)

Orefice, G.—Cecilia, Chopin, Consuelo, Gladiatore, (Il) mariska, Mosè, Osai, (L') (7.)

Orgiani, T.—Armida, Dioclete, Eliogobale, Gare (Le) dell'Inganno, etc., Onor (L') al Cimento, Tiranno (Il) deluso, Vizio depresso, etc (Il) (7.)

Orgitano. R.—Apparenza inganna, Arsinoe, Fiorentini, Infermo (L') ad arte. (4.)
Orgitano. V.—Finto (Il) pastorella.
Orlandi. ?—Giovine (Il)- maestro.
Orlandi. F.—Amore (L') deluso, Amore (L') stravagante, Avaro, (L') Azemiro e Cimene, Baloardo, (Il) Bietolone florente, (Il) Cicisbeo (Il) burlato, Corrado, (Il) Dama (La) soldato, Fedra, Fiore, (Il) Furbi (I) alle nozze, Matrimonio (Il) per svenimento, (concorso) Melodanza, (Il) Nino, Nozze (Le) Chimerche, etc., Podestà (Il) di Chioggia, Pupilla (la) Scozzese, Quiproquo, (Il) Raggiri (Il) amorosi, Rodrigo di Valenza, Sartore (Il) declamatore, Sposa (La) contrastata, Teseo, (Il ritorno di) Uomo (L') benefico, Villanella (La) fortunata, Zulema e Selimo. (?) (27.)
Orlandi. S.—Galatea.
Orlandini. G. M.—Adelaïde, Amore (L') placato, Antigona, Arrenione, (L') Berenice, Carlo, re d'Allemagna, Donna (La) nobile, Farasmane, Fede (La) tradita e vendicata, Griselda, Ifigenia in tauride, Innocenza (L') giustificata, Lucio Papirio dittatore, Marito (Il) geloso, Massimiano, Merope, Nerone, Olimpiade, Ormisda, Orontea, Paride, Scialaquatore, etc., (Lo) Serpilla e Bacocco, Temistocle. (24.)
Orlob. H.—Grafters. (The Merry)
Orlowski. A.—Mari (Le) de circonstance.
Orsini. A.—Benvenuto Cellini, Burgravi. (I)
Orsini. G.—Celeste, Lola, etc., Mater Dolorosa. (3.)
Orsini. L.—Ermo (l') di Senloph, Pia (La) de'Tolomei.
Orth. Lizette. E.—Mother Goose's Jubilee, Song (The) of the Sea shell.
Ortiz de Zarate. E.—Fioraja (La) di Lugano.
Ortolan. E.—Lisette, Momie (La) de Roscoco.
Ortolani. A.—Giorno (Il) delle nozze.
Ortolani. T.—Pastorella (La) delle Alpi.
Oskar. (King of Sweden)—Ryno.
Osmond. (Le compte)—Partisan. (Le)
Ostričil. O.—Vlasta's Tod.
Oswald. W.—Répétition (la) (Die Probe ?).
Ots. C.—Jean II, etc., Nouveau (Le) Marié, Ruse (La) villageoise, Teniers. (David) (4.)
Ott. J.—Affe (Der) und der Braeutigam.
Ottani. B.—Amazzoni, (Le) Amor senza malizia, Arminio, Catone in Utica, Clemenza (La) di Tito, Didone abbandonata, Fatima, Industria (l') amorosa, (Industrie (Le) amorose ?) Isola (L') di Calipso, Maestro, (Il) Nozze (Le) della Bita, Sprezzante (La) abbandonata, Virtuose (Le) ridicole. (13.)
Ottaviani. ?—Ester.
Otto. E. J.—Schloss (Das) am Rhein, Schlosser (Der) von Augsburg.
Ottoboni. (Cardinal)—Colombo.
Oudrid y Segura. C.—Bazar de novias, Buenos noches, Cola (La) del Diabolo, Comicos (Los) de Alcoron, Concha, Consejo (El) de los diez, Dalila, Encantos (Los) de Brijan, Enlace y desenlace, Equilibrios de amor, Espada (La) de Satanus, Hijo (El) del regimento, Ildara, Isla (La) de San Balandran, Memorias de un estudiante, Misterios de Bastidores, Mono, (El ultimo) Nadie se muere hasta, Pages (Los) del Rey, Pata (La) de Cabra, Polvos (Los) de la madre, Por amor al prójimo, Postillon (El) de la Rioja, Revista (La) de 1866, Rey (A) muerto, Roquelaire. (26.)
Ousley (Rev.) **F. A. Gore**—Isola (L') disabitata.
Overjero y Ramos. J.—Cabana (La), Cortez.
Ovidi. E.—Befana.
Ovo. E. dall'—A menise (?), j'e sempre temp. (?)
Owenson. S. (Lady Morgan.)—Attempt. (The first)

Pabst. A.—Kastellan (Der) von Krakau, Pompeji, (Die letzten Tage von) Postillon, (Die weibliche) Unser Johann. (4.)
Pachierotti. ?—Albatro.
Pacchioni. A. M.—Matilda. (La gran)
Pacelli. A.—Finto (Il) Esau.
Pacha. K.—Treue (Die) der Ungarn.
Pache. J.—Nachtwaechter, (Der) Schwalbe. (Tobias)
Pachero. A.—Moema.
Paci. F. M.—Schiava (La) per amore.
Pacini. A. F. G. S.—Amour et mauvaise tête, etc, Isabelle et Gertrude, Point d'adversaire, Voyage (le) impromptu. (4.)
Pacini. G.—Adelaide e Comminghio, Adolfo di Werbeck, Alessandro nelle Indie, Allan Cameron, Amazilia, Ambizione (l') delusa, Annetta e Lucindo, Arabi (Gli) nelle Gallie, Arco, (Giovanna d') Atala, Barone (il) di Dolscheim, Belfegor, Berta di Varnol, Buondelmonte, (?) Calif (Il) di Bagdad, Camillo, (Il furio) Carlo di Borgogna, Carnevale (Il) di Milano, Cavalieri (i) di Valenza, Cesare in Egitto, Cesare nelle Gallie, Cesare nelle Indie, Cid, (il) Colpa emendata, etc., Contestabile (Il) di Chester, Corsaro, (Il)Crociati (i)in Ptolemaide, Dalla beffa, etc., Don Diego di Mendoza, Duca (Il) d'Alba, Ebrea, (l') Elisa valasco, etc., Elvezi, etc., (Gli) Enrico V, (La Gioventù d') Escavazione (l') del Tesoro, Ester d' Engaddi, Evacuazione (L') del tesoro, Falegname (Il) di Livonia, Ferdinando, etc., Fidanzata (la) Corsa, Gelosia (La) corretta, Gianni di Calais, Gianna di Nisida, Ingenua, (L') Irene, etc., Isabella ed Enrico, Ivanoe, Lidia di Brusselle, Luisella, etc., Malvina di Scozia, Marc Antonio, etc., Margherita d'Angiù, Margherita regina d'Inghilterra, Margherita Pusterla, Maria, regina d'Inghilterra, Matrimonio (Il) per procura, Medea, Merope, Mulatiere (il) de Toledo, Nicolo de'Lapi, etc., Niobe, Odoardo I, re d'Inghilterra, Piglia il mondo, etc., Pompeja, (L'ultimo giorno di) Punizione, (la) Regina (la) di Cipro, Romilda di Provenza, Rosina, Sacerdotessa (la) d'Irminsul, Saffo, Saltimbanco, (Il)Schiava (la)di Bagdad, Sponsali (Gli) de'Silfi, Sposa (La) fedele, Stella (la) di Napoli, Talismano, etc., (Il) Temistocle, Uomo (L')del mistero, Valeria, etc., Vallace(Wallace), o, L'eroe Scozzese, Vestale, (La) Zaffira. (82.)
Pacini. Giu.—Alessandra.
Pacius. F.—Kung Carls Jakt, Loreley.
Packer. C. S.—Sadak and Kalisrade, etc.
Paderewski. I. P.—Manru.
Paer. ?—Maestro (Il) di Cappella.
Paer. F.—Achille, Agnese, Amante (L') servitore, Amor (L') conjugale, Astuzie (L') amorose, Baccanti, (I) Camilla, Caprice (Un) de femme, Cinna, Circe, Cleopatra, Comoedie (Die) ohne Theatre, Confessione, (La) Diane et Endimion, Didone abbandonata, Don Pacuvio, Donne (Le) cambiate, Ero e Leandro, Eroismo (L') in amore, Fanatico (il) in Berlina, Festa (La) riscaldata, Figaro, (Il nuove)Fuorusciti (I) di Venezia, Ginevra degli Almieri, Griselda, Idomeneo, Intrighi (Gli) del Serraglio, Intrigo (L') amoroso, Laodicea, Leonora, Macht (Die) der Liebe, Maître (Le) de chapelle, Maniscalco, (Il) Massassinassa, Matrimonio (Il) improviso, Molinari, (I) Morto (Il) vivo, Numa Pompilio, Orfano (L') riconosciuto, Oro (L') fa tutto, Paganini, Pirro, Poco ma bene, Pretendenti (I)burlati, Primavera (La)felice, Principe (Il) di Tarento, Rossana, Saïd, Sargino, Sofonisba, Sonnambula, (La) (La) Sordi, (I due) Tamerlano, Tempo (Il) fa giustizia, Testa (La) riscaldata, Trionfo (Il) della chiesa, Tutto il male, Una in bene, Wie gerufen. (59.)
Paeteco. ?—Champignol malgré lui.
Paez. ?—Monadero (El) falso.
Paganelli. G.A.—Artaserse, Barsina, Caduta (La) di Leone, Engelberta, Forza (La) del sangue, Tigrane. (6.)
Paganello. ?—Narciso al fonte.
Paganini. E.—Cesare in Egitto, Conquista (La) del Messico, Demetrio a

Rodi, Filosofi (I) al cimento, Lisinga, Olimpia, Rivali (Le) generose. (7.)

Page. N. C.—Lieutenant, (The first) Villiers.

Pagliani-Gagliardi. D.—(See, **Gagliardi. D. P.**)

Pagliardi. G. M.—Caligola delirante, Lisimac(c)o, Numa Pompilio. (3.)

Pagliuolo. P.—Debitore, (Un altro) Litiganti, etc., (De due) Pulcinella servo, etc. (3.)

Paigné. Madame—Enfermez-la!

Paine. J. K.—Azara.

Paini. F.—Cameriera (La) astuta, Figlia (La) dell'Aria, Giardiniera, etc., (La) Marc Antonio, Moglie (La) saggia, Portantini. (6.)

Paisible. J.—Edward (King) the Third, Love's Stratagem, Oroonoko, She would, etc., Wives. (The Spanish) (5.)

Paisiello. G.—Achille in Sciro Alcide al bivio, Alessandro nelle Indie, Amanti (Gli) comici, Amor (L') contrastato, Amor in ballo, Amor (L') perfetto, Amore (L') ingegnoso, Andromaca, Andromeda, Annibale in Italia, Antigono, Antiquario (L') burlato Arabo (L') cortese, Artaserse, Astuzie (le) amorose, Avaro (L') burlato, Avventurieri, (Gli) Bagni (I) d'Albano, Barbiere (Il) di Siviglia, Caffiare, (La) Calzolajo, (Il) Catone in Utica, Ciarlone, (Il) Cid, (Il gran) Comoedie (Die) ohne Theatre, Contadina (La) di spirito, Conte (Il) di bell'umore, Contesa (La) de'Numi, Contesse (Le due) Credulo (Il) deluso, Cuffiera, (La) Dal finto il vero, Dardane, (Le) Dario, (La disfatta di) Daunia (La) felice, Demetrio, Demofoonte, Didone abbandonata, Discordia (La) fortunata, Don Chisciotto della Mancia, Duello (Il) comico, Elfrida, Elvira, Fedra, (La) Feodoro, (Il re) Festa (La) della Rosa, Filosofi, (I) Finta (La) amante, Finta (La) Giardiniera, Finta (La) Maga, Finto (Dal) il vero, Finto (Il) Principe, Fortunato, (L'innocente) Francesi (I) brillanti, Frascatana (La) nobile, Furbo (Il) mal accorto, Gare (Le) generose, Gefangene, (Der) Gelosie, (Le vane) Gemelle, (Le due) Genio (Il) poetico appagato, Giuocatore, (Il) Giuochi (I) d'Agrigento, Idolo (L') Cinese, Imbroglio (L') delle ragazze, Impresario (L') in angustie, Infanta (L') di Zamora, Inganno (L') felice, Innocente, (L') Jefte, (Il sacrifizio di) Kapellmeister, (Der) Lavandaja (La) astuta, Locanda, (La) Locandiera (La), Lucinda ed Armidoro, Lucio Papirio dittatore, Maître, (Le bon) Marquis (Le) de Tulipano, Matrimonio (Il) per fanatismo, Mbroglie (Le) da la Bajasse, Modista (La) raggiatrice, Molinara, (La) Mondo (Il) alla rovescia, Mondo (Il) della Luna, Montesuma, Negligente, (Il) Nina, Nitteti, Nozze (Le) disturbate, Olimpiade, (L') Osteria (L') di Miare-Chiaro, Perseo, Pescatrici, (Le) Pirro, (Il) Pittagorici, (I) Precauzione, (L' inutile) Pretendenti (I) delusi, Proserpine, Raggiratrice, (La Scuffiara) Ruggiero, Scherzi d'amore, Schiavi (Gli) per amore, Semiramide, Serva (La) padrona, Sismanno nel Mogole, (?) Socrati (I) immaginari, Solimanno, Somiglianza, (La) Sorelli (Le) rivali, Spettra (La) ernante, Spose (Le) Tulipane, Tamburo (Il) notturno, Teodoro (Il re) in Venezia, Trame (Le) per amore, Trofonio, (La grotto di) Vedova (La) del bel genio, Virtuose (La) ridicole, Visionari, (I) Zamora, Zelmira, Zenobia in Palmira, Zingari (I) in fiera. (123.)

Paladilhe. E.—Amour (l') africain, Dalila, Diana, Pagliacci, (I) Passant, (le) Patrie, Saintes (Les) Maries, etc., Suzanne, Vanina. (9.)

Palella. A.—Chimico, (Il) Geloso, (Il) Incanti (Gl') per amore, Origille. (L') (4.)

Palermo. M. A.—Argenide.

Paliard. L.—Alchimiste. (l')

Palicot. G.—Alcyone.

Palione. G.—Finta (La) amante, Rivali, (I due) Vedova (La) astuta. Villanella (La) rapita. (4.)

Pallavicini. (?) C.—Amazzone (L') corsara, Amazzonoi (Le) nell'Isole fortunate, Amor innamorato, Antiope, Aureliano, Bassanio, Carlo, re d'Italia, Demetrio, Diocleziano, Elmiro, Enea in Italia, Galeno, Gerusalemme (La) liberata, Licinio imperatore, Massimo Puppieno,

Nerone, Penelope la casta, Re (Il) infante, Recimero, Speziale, (Lo) Tiranno umiliata, (Il) Vespasiano. (22.)

Pallavicino. (?) V.—Speziale, (Lo) (?)

Palma. S.—Amanti (Gli) ridicoli, Chi mal fa mal aspetti, etc., Diana, (Le sequaci di) Erede (l') senz'eredità, Finta (La) Matta, Gelosio (Il) di se stesso, Miniere (le) di Polonia, Naturaliste (Il) immaginario, Palazzo (Il) delle Fate, Pallone (il) aerostatico, Pietra (La) simpatica, Scavamento, (Lo) Schiava (La) fortunata, Sposa (La) contrastata, Vampiri, (i) (15.)

Palmieri. F.—Carlino e Masa, etc., Corte (La) d'amore, Don Giovanni, (Il nuovo) Ester, (La belle) Fortuna (la) d'un poeta, Ratto (il) delle Sabine. (6.)

Palminteri. A.—Amazilia, Arrigo II.

Palumbo. C. (?)—Maria Stuarda, Pier Luigi Farnese, Ulrico e Lida. 3.)

Pampani. A. G.—Amagilda, Artaserse longimano, Astianasse, (Astianatte?) Caduta (La) d'Amulio, Clemenza (La) di Tito, Demetrio, Demofoonte, Venceslao. (8.)

Pampolini. ?—Don Abbondino.

Pancotti. A.—Tributi, (Gli)

Paneck. J.—Judenbraut. (Die christliche)

Panelli. A.—Hermes.

Paniagua. C.—Caterina di Guisa.

Panico. M.—Claudina, Figlia (la) di Domenico, Si e no, Stella, etc. (4.)

Panizza. A.—Briganti, (I) Caporale (Il) Bastogio, etc., Nozze (Le) per astuzie. (3.)

Panizza., Gia.—Ciarlatani, (I) Collerica, (la) Figaro, etc., (I due) Gianni di Calais, Sono eglino maritati.? (5.)

Panizza. E.—Fidanzato (Il) del mare, Medio Evo Latino.

Pannain. A.—Inès.

Panseron. A. M.—École (L') de Rome, Grille (la) du Parc.

Paoletti. N.—Orfana (L') della selva.

Paoli. (Chevalier)—Fête (La) flamande.

Paolis. G.—Gismonda di Mendrisio.

Papavoine. ?.—Barbacole, etc., Coquet, etc., (le vieux)

Pappalardo. S.—Atrabilare, (l') Corsaro, (Il) Figlia (La) del Doge, Francesca da Rimini, Miranda. (5.)

Paradeiser. F. (M?)—Soladon.

Paradies. Marie T.—Ariadne auf Naxos, Ariadne und Bacchus, Rinald und Armide, Rinaldo und Alcina, etc., Schulamtskandidat. (5.)

Paradies. (Paradisi?) P. D.—Alessandro in Persia, Decreto (Il) del fato, Fetonte, Forza (La) d'amore, Phaéton. (5.)

Paras. ?—Romeria, etc. (La)

Pardon. F.—Amour scolaire, Chasse (La) au loup, Friscoff l' Américain, Grétry, (la Jeunesse de) Maître Pierrot. (5.)

Parenti. F. P. M.—Antigona, Artaserse, Cri (le) de la Patrie, Homme (L') et le malheur, Matrimonio (Il) per fanatismo, Nitteti, Portraits, (Les deux) Re (Il) pastore, Vendemmia, (La) Viaggiatori (I) felice. (10.)

Paris. C. J.—Allogio (l') militaire, Cousin (le) de Denise, Veillée, (La) (3.)

Paris. J. R.—Quarantine (Une) au Brésil.

Parisini. F.—Burla, (Una) Fanciulli (i) venduti, Maestro (Il) di scuola, Matto (Uno) per forza, Sartine, (Le) (5.)

Parisini. I.—Scimia (La) riconoscente.

Parizot. ?—Brunette.

Parker. H.—Kitty, (?) Mignonette.

Parker. Tony—Joseph la Monde, (?)

Parks. J. A.—Proposal, (The double)

Parodi. A.—Erreina.

Parravano. C.—Colpa e castigo, Ginevra di Monreale, Isaura di Firenze, Mori, etc., (L' ultimo de') (4.)

Parry, John—Caswallon, Harlequin Hoax, Helpless Animals, High Notions,

Ivanhoe, My Uncle Gabriel, Oberon's Oath, Two Wives, etc. (8.)
Parry. Jos.—Arianwen, Arthur, (King) Blodwen, Maid (The) of Ceen Yo Fa, Sylvia, Virginia. (6.)
Parry. J. H.—Cigarette, Marigold Farm, Miami. (3.)
Partenio. G. D.—Costanza (La) trionfante, Dionisio, etc., Flavio cuniberto, Genserico. (4.)
Pascal. F.—Chatelaine, (Le) Lady Laura's Land, Squire, (The black) Wooing a Widow. (4.)
Pascal. P.—Cabaret (le) des Amours, Fleur (La) de Lotus, Monsieur Pointu, Nuit (La) aux gondoles, Roman (Le) de la rose. (5.)
Paschatti. (Pascachatti?) J.—Dafnis.
Paschkewitsch. W.—Antons, (Die beiden) (?) Eigene Buerde spuert man nicht (?), Geizhals, (?) (Der) Ungluecksvehikel (?) (4.)
Pascucci. G. C.—Arrabiate (L') pé Marito, Bizzoghella, (Na) Cava (Un) de moje, Ergirio Itala, Ersilia, Faticone e corde lenta. Fischi e Fiaschi, Gelosie (Le) di padron Grisoyona, Medico (Er) de li matti, Notte (La) di San Giovanni, Pipetto avvocato, etc., Pronosticante (il) fanatico, Semplicieni e Gabolotti, etc., Sposete mimoje, Treno Tropea, Vignata (Na) da Scarparti. (16.)
Pasini. T.—Gray (Giovanna), Imelda de'Lambertazzi.
Paskewic. W.—Fewej.
Pasqua. G.—Arianna e Teseo.
Pasquali. N.—Romeo and Juliet.
Pasquini. B.—Accademia (Une) chez la reine Christine, Alcasta, (L') Arianna, (L') Caduta (La) del Regno delle Amazone, Donna (La) ancora e fedele, Dov' e amor e pietà?, Eudosia, Favore (Il) degli Dei, Forza (La) d'amore, Gloria (La) d'amore, Idalma, (L') Lismaco, (Il) Tessalonica, Tirinto. (14.)
Passani. B.—Amore (L') per forza.
Pasta. C.—Tredici. (I)
Pasta. C. E.—Atahulpa, Fronda. (La)
Pasterwitz. G.—Abdul, Koenig von Granada.
Pastini. ?—Foscarini. (Antonio)
Pastore. G.—Grilletta, Odio ed amore, Viene sul mare. (3.)
Pasztor. A.—Niobe.
Patnussex. ?—Lohengrin a l'Alcazar, Lohengrin a l'Eldorado.
"Patrie" (Weidinghen. E. J.)—Fiançailles (Les) de Columbine.
Pattison. T. M.—Valley. (The happy)
Patton. G. B. I.—Nicostrate.
Pauer. E.—Braut, (Die) Don Riego, Maske, (Die rote) (3.)
Paulati. A.—Amici. (I veri)
Pauletig. E.—Marco Polo.
Pauli. S. H.—Sange of Loosen.
Paulton. E. A.—Dorcas.
Pauselli. ?—Bartolomeo colla cavalla.
Pauwels. J. E.—Auteur (l') malgré lui, Léontine et Fonrose, Maisonette (La) dans le bois. (3.)
Pavan. G.—Alba.
Pavesi. S.—Accortezza (L') materna, Agatina, (L') Allogio (l') militaire, Amare e non voler, etc., Amazzoni, (Le) Amor (L') contrasto, Amor (l') perfetto, Amor (l') vince l'inganno, Amore e generosità, Amore prodotto dall'odio, Anco Marcio, Andromaca, Anonimo, (L') Antigona e Lauso, Ardano e Dartula, Aristodemo, Armino, (L') Avvertimento (Un) ai Gelosi, Avviso (L') ai Maritati, Baccanali (I) di Roma, Bottega (La) di Caffé, Calmira, Castelli (I) in aria, Cavalieri (I) del nodo, Celanira, (La) Cesare, (La gioventù di) Cherusci, (I) Contadina (La) abruzza, Corradino, (Il) Danaide (Le) romane, Deputato (Il) di grosso latino, Don Gusmano, Donna (La) bianco, etc., Eduardo e Cristina, Egilda (L') di Provenza, Elisabetta, etc., Emelio, (Il) trionfo d') Eugenia degli Astolfi, Fenella, etc., Festa (La) della Rosa. Fiera, (la) Fiera (la) di Brindisi, Fingallo e Comala, Forza (La) dei Simpatici, Gedeone, (Il trionfo di) Giuocatore, (Il) Giornata (Una) pericolosa, Inès d'Almaida, Irene e Filandro, Maldicenti, etc., (I)

Marc (Ser) Antonio, Medea, (La vendetta di) Monastero, (Il) Napoleone il grande, etc., Naso, (Il gran) Nitteti, Orfanella (L') di Ginevra, Ostregario, (L') (?) Pistocchi, (I) fortunati, Sapersi sciogliere, etc., Servo (Il) padrone, Solitario, etc., (Il) Sorpresa, (la) Tancredi, Teodoro, Testa (la) riscaldata, Tiranno (Il) geloso, Trajano in Dacia, Vestale. (La) (69.)

Payer. H.—Akademie, (Die musikalische) Baum, (Der hohle) Coco, Croix (la) de feu, Einsame, (Der) Folle (la) de Glaris, Hochland's Fuersten, Jaeger, (Die wilde) Sternenmaedchen, (Das) Trauer. (Der) (10.)

Pazza. V.—Chanson (La vieille)

Péan Mlle. E. F. de la **Roche-Jagu.**—Gil-Diaze, Lulli, (la Jeunesse de) Mousquetaire, (le) Paul et Julie, etc., Simple et coquette, Tasse. (Le retour de) (6.)

Pearce. S. A.—Americaine. (La belle)

Pearsall. R. L.—Grenadier. (Der)

Peccia. B.—Giuliana.

Pechačhek. F.—Waldweibchen. (Das)

Pecile. ?—Zilia.

Pederzuoli. G. B.—Giudice (Il) di villa, Ozio (l') ingannato, Ricchezze (Le) della madre, etc. (3.)

Pedrell. F.—Abencerrajo, (El ultimo) Celestina, Cleopatra, Matinada, (La) Mazeppa, Pirineos, (Los) Quasimodo, Tasso (El) a Ferrara. (9.) (El) a Ferrara. (9.)

Pedrotti. C.—Clara del Mainland, Delorme, (Marion) Favorito, (il) Figlia (La) dell'Arciére, Fiorina, Gelmina, etc. Genoveffa, etc., Guerra (La) in quattro, Isabella d'Aragona, Lina, Matilda, Mazeppa, Olema la Schiava, Parrucchiere, etc., (Il) Romea di Montfort, Tutti in maschera. (16.)

Peelaert. A. P. M. G.—Barigel, (le) Barmécide, (Le) Coup (Le) de pistolet, Drack, etc., Exilé, (L') Faust, Heure (L') du rendez-vous, Louis de Male, Monsieur et Madame Putiphar, Sorcier (Le) par hasard, Sorel, (Agnes) Teniers. (12.)

Peicho. ?—Mosquetero. (El)

Peidro. ?—Presidari, (El) Viache a la Exposisio.

Pelissier. V.—Bourville Castle, Edwin und Angelina, Fourth of July. Launch, (The) Sterne's Maria. Vintage. (6.)

Peli. F.—Clemenza (La) di Tito, Costanza in trionfo.

Pelizzone. A.—Rinaldo ed Armida.

Pellegrini. A.—Disertore (Il) svizzero, etc., Etelinda, Vedova (La) di Bengala. (3.)

Pellegrini. P.—Cirene.

Pellegrino. D.—Mercedes, Scomburga.

Pellegrino dal Fiume.—Oracolo (L') di Cuma.

Pellet. A.—Avares, (Deux) Buffon, (Le Legende du) Cruche, (La) Esmeralda, Locataires, (Les Deux) Mariage (Le) au Mazet, Ours (l') et le Pacha, Salsifi, etc., Sous les palmiers, Tonneau (Le) de Gondolfo. (10.)

Pellizzone. A.—Armida e Rinaldo, Oremesinda.

Pembauer. J.—Zigeunerliebe.

Pénavaire. J. J. G.—Contrat, (Le) Ninette et Ninon, Progrès (Le) artistique. (3.)

Penco. V.—Guglielmo Embriaco.

Pennun. J. E.—Love's Comedy. (?)

Pensa. G.—Artaserse.

Penso. G.—Don Fabio.

Pentenrieder. F. X.—Haus (Das)ist zu verkaufen, Schreckensnacht. (Die)

Pepe. E.—Pretendenti. (i)

Pepusch. J. C.—Apollo and Daphnis, Beggar's Opera, (The) Dido, (The death of) Polly, Wedding. (The) (5.)

Perelli. E.—Delorme, (Marion) Martira, (la) Vittore Pisani. (3.)

Perelli. N.—Contrabbandiere, (Il) Howard. (Clarisse) Manfredi, Osti e non osti. (4.)

Perez. D.—Adriano in Siria, Alessandro nelle Indie, Amor (l') pittore, Andromaco, Andromeda, Artaserse, Astartea, Cesare, (Giulio) Clemenza (La) di Tito, Demetrio, Demofoonte, Didone abbandonata, Enea in Italia, Eroe (L') Cinese, Ezio, Farnace, Ipermestra, Isola (L') disabitata, Isola (L') incantata, Leucippo, Medea, Merope, Nemica amante, Olimpiade, Scipione, Vologeso, Semiramide, Siroe, Solimanno, Travestimenti (i) amorosi, Ulysse (Il ritorno di) in Itica, Zenobia, (32.)

Perez. G.—Amours (Les) d'un Vénetien.

Perfall. K. T. E.—Junker Heinz, Konterfei, (Das) Raimondin, Sakuntala. (4.)

Perger. R.—Nothhelfer, (Die 12) Richter (Der) von Granada, Schloss. (Das staelherne) (3.)

Pergetti. ?—Ciglio.

Pergolese. (?) G. B.—Achille in Sciro, Adriano in Siria, Amor fa l'uomo ciego, Diable (Le) à quatre, Flaminio, (Il) Frate (Il) innamorato, Geloso (Il) schernito, Livietta e Tracolo, Maestro (Il) di musica, Maître (Le) de magique, Olimpiade, (L') Prigioniero (Il) superbo, Recimero, Sallustia, (La) Serva padrona, Temistocle, (Il) Tracolo. (17.)

Peri. A.—Dirce, Espiazione, (L') Ester d'Engaddi, Fidanzati, etc., (I) Giuditta, Orfana e diavolo, Rienzi, Solitario, (Il) Tancreda, Visita (Una) a Bedlam, Vittore pisani. (11.)

Peri. J.—Dafne, Euridice, Guerra d'amore. (3.)

Perigozzo. L.—Milo Standis.

Perillo. S.—Berenice, Demetrio, Donna (La) Girandola, Figlia, (La buona) maritata, Finta (La) semplice, Vagabondi, (I tre) Viaggiatori (I) ridicoli, Villeggiatura. (la) (8.)

Perla. M.—Amanti (Gli) alla prova.

Perlet. H.—Dragoon's (The) Daughter, Geeser, (The) Isle (The) of Gold. (3.)

Péronnet. Amélie—Chanson (Le) d'Aubépin.

Peronnet. G.—Claudia.

Perosio. E.—Lecouvreur, (Adrianna) Per l'amore.

Perossier. ?—Antiquaire. (L')

Perotti. G. A.—Contadina (La) nobile.

Perotti. G. D.—Agesilao, Bianca di Melfi, Vittima (La) della propria vendetta, Zemira e Gondarte. (4.)

Perrière-Pilte—(See, Anäis Marcelli.)

Perrino. M.—Olimpiade, Passione, (Una) Ulisse errante. (3.)

Perronet. J.—Cigale (La) madrilène.

Perroni. G.—Elisabetta.

Perry. G.—Family Quarrels, Morning Noon and Night.

Perry-Biagioli. (Perry. H. ?) **H.**—Compère Guillery, (?) Croix (la) d'Alcade, Héroiques. (Les) (3.)

Persiani. G.—Assedio (L') di Ceserea, Attila in Aquileja, Constantino in Arles, Danao re d'Argo, Eufemio di Messina, Fantasma, (Il) Gaston de Foix, Inès de Castro, Inimico (L') generoso, Italia, (l') Malek-Adel, Orfana (l') Savojarda, Piglia il mondo, etc., Prigioniero (Il) di Palermo, Solitario. (Il) (15.)

Persicchini. P.—Andromeda, Figaro. (Le Nozze di)

Persichini. V.—Incas, (L'ultimo degli) Rienzi. (Cola di)

Persuis. L. L. L.—Chant de victoire, etc., Chant français. Estelle, Fruit (Le) défendu, Inauguration (L') du temple, etc., Jérusalem, etc., Marcel, etc., Morna, (Fanny) Nuit (La) de Grenade, Nuit (La) Espagnole, Phanor et Angela. (11.)

Perti. G. A.—Apollo geloso, Atide, Brenno in Efeso, Camillo, (Il furio) Coriolano, Dario, etc., Dionisio Siracusano, Flavio, Forza (La) della virtù, Fraticida (La) innocenti, etc., Ginevra di Scozia, Inganno (L') scoperto, etc., Laodicea e Berenice, Lucio Vero, Nerone fatto Cesare, Oreste, (L') Penelope la casta, Re (Il) infante, Rodelinda, Rosaura, Rosinda ed Emireno, Teodora. (22.)

Pescetti. G. B.—Alessandro nelle Indie, Angelica e Medoro, Busiri, Cantatrice, (La) Conquista (La) del vello d'oro, Difensori (I tre) della patria, Demetrio, Diana ed Endymione, Dorinda, Ezio, Narciso al fonte, Nerone detronato, Odi (Gli) delusi, Protopipo, (Il) Solimanno, Tullio Ostilio, Zenobia. (16.)

Pessard. E.—Char, (Le) Épave. (L')

Pessard. E. L. F.—Armée (L') des Vierges, Capitaine (Le) Fracasse, Cruche (La) cassée, Dame (La) de trèfles, Don Quichotte, Folies (Les) Amoureuses, Mam'zelle Carabin, Muet, (Le) Nuit (Une) de Noël, Tabarin, Tartarin sur les Alpes. (11.)

Petelard. ?—Amour (l') et la Nature, Résurrection, etc., (La) Rossignol. (Le) (3.)

Peter. (Grossherzog)—Kaetchen von Heilbronn.

Peter. A.—Franzosen (Die) in Tirol.

Petermanns. J.—Baas Simpels, Vischers (De) van Blankenbergh.

Peters. W.—Traum. (Der)

Peters. W. F.—Mayor (The) of Tokio.

Petersen-Berger. W.—Glueck. (Das) Ran, Sveagaldrar. (3.)

Petillo. F.—Candido e Tomasso, Filosofo (Il) presuntuoso, Nemici (I) generosi. (3.)

Petit. A.—Amoureux (les) d'Yvonne, Karakaka, (Le grand) Tonkinoise. (La petite) (3.)

Petrali. L.—Foscarini, (Antonio) Ginevra di Scozia, Maria de' Griffi, Sofonisba. (4.)

Petrella. E.—Albergo, (L') Assedio (L') di Leida, Celinda, Contessa (La) d'Amalfi, Diana, Diavolo (Il) color di rosa, Duca (Il) di Scilla, Elena di Tolosa, Folletto (Il) di Gresy, Giorno (Il) delle nozze, etc., Giovanna II, etc., Howard, (Caterina) Inno a Vittorio-Emanuele, Iona, etc., Manfredi, (Galeotto) (Two settings,) Marco Visconti, Miniere (Le) di Freibergh, Morosina, Orsini, (Bianca) Pirati (i) Spagnuoli, Precauzioni, etc., (Le) Promessi (Il) Sposi, Pulcinello marito e non marito, Pulcinello morto, etc., Scroccone, (Lo) Virginia. (27.)

Petrocini. F.—Duchessa (La) di la Vallière, Uscocco. (l')

Petrucci. ?—Maledetta. (la)

Petrucci. A.—Nitteti.

Pettenghi. ?—Mosca, Risott. (El)

Pfaff. M.—Komoedianten (Die) von Quirlequitsch, Lyranten. (Die)

Pfeffer. K.—Harold, etc., Nordlicht (Das) von Kasan.

Pfeffinger. P. J.—Zaire.

Pfeiffer. F. A.—Freuden (Die) der Redlichen.

Pfeiffer. G. J.—Enclume. (L') Légataire universal.

Pfitzner. H. E.—Heinrich, (Der arme) Rose (Die) vom Liebesgarten.

Phanty. ?—Don Silvio de Rosalba, Faust's (Doktor) Zauberguertel.

Phelps. E. C.—David, Son of Jesse, Last (The) of the Mohicans, Phyllis. (3.)

Philidor. André D.—Canal (Le) de Versailles, Princesse (La) de Crète.

Philidor. Anne D.—Amour (L') vainquer, Danaë, Diane et Endymion, Mariage (Le) de la Couture, etc. (4.)

Philidor. F. A. D.—Amant (L') Jardinier, etc., Amitié (L') au village, Bélisaire, Blaise le Savetier, Bûcheron, etc., (Le) Diable (Le) à quatre, Dormeur (Le) éveillé, École (La nouvelle) des Femmes, Ernelinde, etc., Esclave, (la belle) Fassbinder, (Der) Femmes (Les) vengées, Fêtes (Les) de la paix, Fils, (le bon) Huitre (l') et les Plaideurs, etc., Jardinier (Le) de Sidon, Jardinier (Le) et son Seigneur, Maréchal (le) ferrant, Mari (le) comme il etc., Persée, Puits (le) d'amour, etc.,) Quiproquo, etc., (Le) Retour (Le) du Printemps, Rosière (La) de Salency, Sancho Pança, etc., Soldat (le) magicien, Sorcier, (Le) Thémestocle, Tom Jones, Zélime et Mélide etc. (30.)

Philipp. A.—Neberm grossen Teich.

Philipp. B. E.—Erlenmuehle, etc.,

Philippe. (Duc d'Orléans)—Jérusalem (La) delivrée.

Philips. H.—Harvest-Queen. (The)

Philpot. J.—Magnifique. (le)
Philpot. S. R.—Dante and Beatrice, Gitana, (La) Zelica. (3.)
Phipps. A. J.—Thea, or, Solomon's treasure.
Piacenza. P.—Cipriano il sarto, Donne (Le) guerriere, Giorno (Un) onomastico, Malatromba, Marinella, Monoldesca, Serafino il mozzo, Tribunal (il) segreto. (8.)
Piaggio. M.—Faniciulla (la) romantica.
Piat. L.—Parny. (La jeunesse de)
Piazentini. (Piacentini?) ?—Buondelmonte.
Piazzano. F. G.—Carlo il Temerario, Gismonda di Sorrento.
Piber. G.—Iginia d'Asti, Maria de'Ricci.
Picchi. E.—Domino (il) bianco, Don Crescendo, Marco Visconti. (3.)
Piccinni. A.—Prévention. (La)
Piccinni. Luigi—Ainée (l') et la Cadette, Amante (l') statua, Amours (Les) de Chérubin, Avis aux jaloux, etc., Chasseurs, etc., (Les deux) Hippomène et Atalante, Infidelitiés (Les) immaginaires, Matrimonio (un) per raggiro, Notte (La) critica, Rancune (la) trompée, Ratto (Il) della Pupilla, Sonnambulo, (Il) Suite (La) des deux Chasseurs, etc., Suzette et Colinet, etc. (14.)
Piccinni. L. A.—Accidenti (Gli) inaspettati, Alcibiade solitaire, Amant (L') rival, etc., Amoureux (L') par surprise, etc., Arlequin au village, Arlequin bon ami, Atalanta, Avis au public, Billets (Les) doux, Bramine, (Le) Chant français, Entresol, (l') Femme (La) justifiée, Fête (La) française, Forteresse, (La) Gilles en deuil, Ils sont chez eux, Issues, (Les deux) Lampe (La petite) merveilleuse, Lui-meme, Maison (La) en loterie, Maîtres, (Les deux) Pavillon, (Le) Pension, etc., (La) Physiognomie, Rien pour lui, Sauvage, (le Jeune) Sceptre (Le) et la charrue, Sigisbee, etc., Terme (Le) du voyage, Tireuse (la) des cartes, Voeu, etc. (Le) (32.)
Piccinni. N.—Abele, (La morte di) Adele de Ponthieu, Alessandro nelle Indie, (Three settings.) Amante (L') ridicolo, Amante (L') statua, Amanti (Gli) mascherati, Americano (L') ingentilito, Amor senza malizia, Antigono, (Two settings.) Artaserse, (Three settings.) Astratto, (L') Astrologa, (L') Astrologo, (L') Astuto (L') balordo, Atys, Avventure (Le) di Rodolfo, Barone (Il) di Torreforte, Baronessa (La) Montecupo, Beffe (Le) giovevoli, Berenice, Caio Mario, Capricciosa, (la) Catone in Utica, Cavaliere (Il) parigino, Cavaliere (Il) per amore, Cecchina (la) zitella, (?) Cesare in Egitto, Cid, (Il gran) Ciro (Il) riconosciuto, Clytemnestre, Contadina (La) bizzara, Contadine (Le) Astute, Contadine (Le) bizzare, Corsala, (La) Curioso (Il) del propio danno, Curiose (Il) imprudente, Decemviri, (i) Demetrio, Demofoonte, Diane et Endymion, Didone, (La) Didone abbandonata, Direttrici (La) prudente, Don Chisciotte, Donne (La) bizzara, (?) Donna (La) di bell'umore, Donna (La) di spirito, Donna (La) vana, Donne (Le) dispettose, Donne (Le) vendicate, Dormeur (Le) éveillé, Due (Le) finte Gemelle, Enea in Cuma, Equivoco, (L') Ercole al Termodonte, etc., Erede (L') riconosciuta, Esclave (L') ou le Marin genereux, Fiametta generosa, Figliuola, (La buona) Figliuola, (La buona) maritata, Filosofo (Il) di campagna, Finta (La) Baronessa, Finta (La) ciarlatana, etc., Finta (La) giardiniera, Finte (Le) Gemelle, Finto (Il) Astrologo, Finto (Il) pazzo per amore, Finto (Il) Turco, Fourberies (Les) de Marine, (?) Francese (La) Maligna, Fumo (Il) villano, Furbi (I) burlati, Gelosia per gelosia, Gelosie, (Le) Gemelle, (Le) Gionata, Griselda, (La) Hippomene et Atalante, Ignorante (L') astuto, Incognita (L') perseguitata, Innocenza (L') riconosciuta, Ipermestra, Iphigéne en Tauride, Ippolito, (?) Locandiera (La) di spirito, Lord, (Le faux) Lucette, Madama Arrighetta, Marchesa (La) spiritosa, Mazzina, etc., Mensonge (Le) officieux, Molinarella, Monsieur Petitone, Napoletani (I) in America, Nazioni, etc., (Le quattro) Nitteti, Notte (La) critica, Olandese (L') in Italia, Olimpiade, (L') (Two settings.) Origille, Orlando, (Il nuovo) Parucchiere, (Il) Penelope, Pescatrice, etc., (La) Phaon, Pomponio, (Lo sposalizio di Don) Radamisto, (Il) Re (Il) pastore, Regno (Il) della

Luna, Roland, Scaltra (la) letterata, Schiava (La) riconosciuta, Schiava (La) siria, Schiavitú (La) per amore, Schiocchezza (La) in amore, Scipione in Cartagine, Serva (La) collerica, Serva (La) onorata, Servo (il) padrone, etc., Siroe, Sordo, (Il) Sposa (La) collerica, Sposalizio, etc., (Lo) Sposi (Gli) perseguitati, Sposo (Lo) burlato, Stravagante, (Lo) Stravaganti, (Gli) Tigrane, Trame (Le) per amore, Trame (le) zingaresche, Ucellatori, (Gli) Vagabondo (Il) fortunato, Verità, (La Bella) Viaggiatori, (I) Vicende (Le) della sorte, Villeggiatura, (La) Vittorina, Volubile, (Il) Zenobia. (145.)

Picheran. ?—Madame Pistaches, O'Monique.

Pichoz. E.—Dans les Gardes Françaises, Florentin, Pomme (la) d'Éve. (3.)

Pick. J.—Aschenbroedel. (Ein)

Pierangeli. A.—Amico (L') Frizzolo, Cavalleria rustico-Romano.

Pierné. H. C. G.—Bouton (le) d'or, Coupe, (La) enchantée, Docteur (Le) Blanc, Fille (La) de Tabarin, Izeyl, Pisardo, Vendée. (7.)

Pierpont. Marie—Triomphe (le) du Coeur, Van Dyck amoureux.

Piersantelli. ?—Rinnegato. (Il)

Pierson. H. H.—Contarini, Elfensieg, (Der) Faust, Leila. (4.)

Pietragrua. C. L.—Fede (La) ne'tradimenti, Pastor (Il) fido, Romolo e Tazio. (3.)

Pignalosa. E.—Forturella.

Pignati. P. R.—Almiro, re di Corinto, Costanza vince il destino, Inganno (L') senza danno, Oronte in Egitto, Paolo Emilio, Sigismondo, etc., Vanto (Il) d'amore. (7.)

Piis. ?—Vendangeurs. (Les)

Pilati. ("Ruytler") **A.**—Amour (l') et Psyché, Bis le Postillon, etc., Cascarelli, (Il Signor) Devinette, (Une) Dragons, (les trois) Étoiles, (Les) Farfardets, (Les) Fermière (La) de Bolbec, Ignace le retors, Ile (l') de Calypso, Ile (L') de sol-si-ré, Jacques et Jacqueline, Jean le sot, Koenig (Der) der Donau, Mademoiselle de Fontagnes, etc., Maestro (Il) Blaguarino, Modiste (La) et le Lord, Nymphe (La) et le Berger, Olivier Basselin, Peau d'Ane, Pêcheurs (Les) de Tarente, Prova (la) d'un opera seria, Roi (Le) du Danube, Rosette et Colin. (24.)

Piles. F.—Fée (La) Urgèle, Pouvoir (Le) de l'amour.

Pilot. A.—Ma folie-bergère.

Pilotti. G.—Ajo (l') nell'imbarazzo, Non essere geloso.

Pillaut. L.—Tabarin duelliste.

Pillwitz. F.—Hochzeit (Die) im Gasthofe, Lehmann, etc., Rataplan, etc. (3.)

Pilvesse. J. F.—Robinson Crusoé.

Pinatel. ?—Cigale (La) et la fourmi.

Pincherle. G.—Rapimento. (il)

Pinna. ?—Rose (The) of Alhambra.

Pinner. F.—Dorfgeschichte. (?)

Pinsuti. C.—Corvino, (Mattia) Margherita, Mercante (Il) di Venezia. (3.)

Pinsutti. G.—Alessandro nelle Indie.

Pinto. ?—Conte (Il) di Sciulle.

Pio. A.—Demofoonte, Medonte, Nettuno ed Egle. (3.)

Pioselli. G. B.—Agar et Ismael, Caecilia, (Sancta) David rex, Diva Maria Magdelena, Moses infantulus. (5.)

Piper. O.—Drei Weiber oder Keine. (?)

Piqué y Cervero. G.—Ernesto, duca di Sicilia. (?)

Piquer. ?—Hijos (Los) de la calle de Toledo.

Pirani. E.—Hexenlied. (Das)

Pisani. B.—Gitana, (La) Ladislao, Peri, (La) Rebecca, Rosamunda. (4.)

Pisano. F.—Celeste.

Pisano. N.—Rina. (La)

Pisilani. B.—Naso (Il) del morte.

Pistilli. A.—Matilda d'Ostan, Rodolfo di Brienza.

Pistocchi. F. A.—Amori fatali, Democrito (Le risa di), Girello, (Il) Martiro (Il) di Sant'Adriano, Rivali (I) generosi, Narciso, Pazzie (Le) d'amore. (7.)

Pitchini. (?)—Reino (O) dos homens.
Piticchio. F.—Amanti (Gli) alla prova, Bertoldo, (Il) Didone abbandonata, Marchese (Il) di verde anticho, Vendetta (La) di Medea. (5.)
Pitignelli. A.—Furbo (Il) e l'ignorante.
Pitterlin. F. A.—Alfred, Boehmen, (Die) Zigeuner. (Die) (3.)
Pittrich. G.—Marga.
Pixis. J. P.—Bibiana, etc., Hoehle Sesam!, Spruch (Der) des Herzens, Zauberspruch. (Der) (4.)
Pizzi. E.—Bric-a-brac Will, (The) Canto, (L'ultimo) Editta, Gabriella, Lina, Ratcliff, (Guglielmo) Rosalba, Vendetta. (La) (8.)
Planard. ?—Échelle. (Le double)
Planquette. R.—Babel revue, Beiden (Die) Don Juans, Cantinière, (La) Capitaine (Le) Therése, Chevalier (le) Gaston, Clothes (Les) de Corneville, Cocarde (La) tricolore, Confession (La) de Rosette, Crémaillerie, (La) Guard, (The ould) Mam'zelle Quat'sous, Méfie-toi de Pharon!, Nell Gwynne, On demande une femme, etc., Paille d'avoine, Panurge, Paradis (Le) de Mahomet, Paul Jones, Péage, (Le) Rip van Winkle, Serment (le) de Mme. Grégoire, Surcouf, Talisman, (Le) Thimour, (?) Voltigeurs (Les) de la 32e. (25.)
Plantade. C. H.—Au plus brave, etc., Bayard à la Ferté, Blanche de Castile, Lisez Plutarque!, Mari (Le) de circonstance, Palma, etc., Romagnesi, Roman, (Le) Soeurs, (Les deux) Souliers (Les) modorés, Zoé, etc. (11.)
Platania. I.—Bellerofonte, Re (Il) pastore.
Platania. P.—Matilda di Bentivoglio, Piccarda Donati, Sabino, (Giuglio) Spartaco, Vendetta (La) slava. (5.)
Platone. L.—Amor non ha riguardi, Convulzioni, (Le) Matrimoni (I) per sorpresa. (3.)
Platzbecker. H. A.—Hochverraeter, (Der) Jensener Studenten, Koenig Lustik, Wahrheitsmund. (Der) (4.)
Platzer. J.—Raub (Der) der Sabinerinnen, Saengerfahrt, etc. (Die)
Pleimnger. K.—Deutschen, (Die alten) Graf (Der) von Monte Christo.
Pleyel. I. J.—Fée (La) Urgèle, Ifigenia in Aulide.
Pocci. F.—Alchymist. (Der)
Podbertsky. I.—Liedes (Des) Ende.
Podestà. ?—Burgravi, (I) Matrimonio (un) sotto la republica.
Poenitz. F.—Kleopatra.
Poercher. ?—Torquemada.
Poggi. E. M.—Irnerio.
Pohl. J.—Unser Herr Oberst.
Pohl. K.—Philippine Welser, etc.
Pohlei. R.—Florette.
Poise. J. A. F.—Absents, (les) Amour (L') médecin, Billets, (les Deux) Bonsoir, voisin, Carmosine, Charmeurs, (Les) Corricolo, (Le) Dom Pèdre, (Le roi) Don Pèdre de Castille, Gilles, (Joli) Jardinier (le) galant, Médecin (Le) malgré lui, Polichinelle, Souhaits, (les Trois) Surprise (la) de l'amour, Thé (Le) de Polichinelle. (16.)
Poisot. C. E.—Billets, (les Deux) Clef (La) du secrétaire, Paysan, (le) Ressources (Les) de Jacqueline, Terreurs (Les) de M. Péters. (5.)
Poissl. J. N.—Antigonus, Athalia, Aucassin et Nicolette, Dir und mir, Issifile, Merope, Nitteti, Opernprobe, (Die) Ottaviano, etc., Prinzessin (Die) von Provence, Rappresaglia, (la) Untersberg, (Der) Wettkampf (Der) zu Olympia, Zayde. (14.)
Polak-Daniels.—(See, Baron von Knigge.)
Polani. G.—Berengario, re d'Italia, Chi la fa l'aspetta, Cieco (Il) geloso, Creso tolto alla fiamme, Prassitele in Gnido, Rosilda, (La) Tradimento (Il) premiato, Tradimento (Il) traditor, etc., Vendetta, etc., (La) Vindice, etc., Virtù (La) trionfante, etc. (11.)
Pol de Mont. ?—Princesse (La) Rayon de Soleil.
Poldini. E.—Decius der Floetenspieler, Vagabund (Der) und die Prinzessin.
Poli. A.—Denkmal, etc., (Das) Minerva, Nascità (La) di Felicità, Triomphe (Le) de l'agriculture. (4.)

Policci. B.—Amalasontha in Italia.
Polideffre. ?—Rallye-champdouillard.
Polignac. E. J. M. M.—Don Juan et Haïdé.
Poll. G.—Harem. (Der grosse)
Pollarolo. (?) **A.**—Aristeo, Armida, (L'abbandono di) Astinome, Cosroë, Costantino Pio, Demetrio, Griselda, Leucippe e Teonoe, Nerina, Sulpizia fedele, Turia Lucrezia. (11.)
Pollarolo. (?) **C. F.**—Alboino in Italia, Alfonso primo, Almansore (L') in Alimeno, Amage, etc., Amor e dovere, Amor ingara, etc., Antonio e Pomejano, Ariodante, Arminio, Ascanio in Alba, Avvenimenti di Erminia e Clorinda, Catone Uticensi, Circe abbandonata, Colore (Il) fà la Regina, Coriolano, Dafni (Il), Delirio comune, etc., Demone amante, Egisto, re di Cipro, Enigma (L') disciolto, (Sic.) Equivoco, (L') Eraclio, Ercole in cielo, Faramondo, Farnace, Fede (La) ne' tradimenti Filippo, re della Grecia, Flavio Bertarido, etc., Fortuna (La) per dote, Forza (La) d'amore, Forza (La) della virtù, Genuinda, (La) Germanico, (Il) Giorno (Il) di notte, Ibraim Sultano, Inganni (Gli) felici, Innocenza (L') riconosciuta, Iole, etc., Irène, (L') Licurgo, etc., Lucio Papirio dittatore, Lucio Vero, Lucrezia Turia, Manlio, (Tito) Odio (L') e l'amor, Onorio in Roma, Ottavia, (Il ripudio d') Ottone, Pace, etc., (La) Paride, (Il giudizio di) Pastore (Il) d'Anfriso, Pazzie (Le) degli amanti, Pescatore (Il) disinginnato, Plautillo, Regi (I) equivoci, Roderico, (Il) Rosamonda, Schiava (La) fortunata, Scipione, Semiramide, Spurio Postumio, Tiberino, (Il falso) Trionfo (Il) della costanza, Ulisse sconosciuto in Itaca, (?) Venceslao, Vendetta (La) d'Amore. (66.)
Pollini. F.—Casetta (la) negli Boschi, Vagabund (Der) und die Prinzessin.
Pollio. A.—Dottor (Il) Lissò.
Pollonais. G.—Dolores.
Pommer. W. H.—Daughter (The) of Socrates, Fountain of Youth, Legend (The) of Etheldethelwethelberga, Mummy. (The) Ruse (The Student's) (5.)
Pomposi. ?—Capitaine (Le) Messacrini.
Poncet. H.—Protis.
Ponchelez. A.—Sylvanire.
Ponchielli. A.—Delorme, (Marion) Figliuol (Il) prodigo, Gioconda, Lituani, (L) Mori (I) di Valenza, Parmatore (Il) eterno, Promessi (I) sposi, Roderico, re de'Goti, Savojarda, (La) Stella (La) del monte. (10.)
Ponciano. A.—Apolo. (La Lira d')
Poncin. E.—Chanson (La) de Florentin.
Poncini. F. J.—Catone in Utica, Medo. (Il)
Poniatowski. J. M. F. X. J.—Au travers du mur, Aventurier, (l') Bonifazio dei Geremei, Contessina, (La) Coriolano, Don Desiderio, Esmeralda, Gelmina, Giovanna da Procida, Lambertazzi, (I) Malek-Adel, Pierre de Médicis, Ruy Blas, Sposa (La) d'Abido. (14.)
Pons. C.—Épreuve. (L')
"Pons Moreno" (Morin.)—Malatesta. (La)
Ponteau ?—Alain et Rosette, etc.
Pontecchi. ?—Erilla di Granata.
Pontet. H. T. A. M. G.—Melita.
Pontoglio. A.—Assedio (l') di Brescia.
Pontoglio. C.—Don Prospero l'ottomista, Notte (la) di Natale, Schiava (la) Greca, Stuart, (Edoardo) Tebaldo Brusato. (5.)
Ponzio. ?—Artaserse.
Ponza. G.—Re (Il) alla caccia.
Poppen. R. S.—Althea, Donna Diana, Robin Hood.
Porcel. F.—Rosamunda en Ravenna, Trovador. (El)
Porcher.—(See, **Poercher.**)
Porfiri. (?) **P.**—Isifile, Leucippe, Schiavo (Lo) fortunato, Zenocrate, ambasciadore ai Macedoni. (4.)
Porpora. N. A.—Adelaïde, Agrippina, Alessandro nelle Indie, Alessandro severo, Aliberi di Roma, Amore per regnare, Andromeda, Angelica, Annibale, Arbace, Ariadne, Ariana, Arianna e Teseo, Barone (Il) di

Zampona, Basilio, etc., Berenice, Camilla, Carlo il calvo, Damiro e Pitia, Didone abbandonata, Elisa, Ercole (Le nozze d') e d'Ebe, Ermengilda, Eumene, Ezio, Faramondo, Farnace, Ferdinando, Filandro, Flavio, etc., Germanico in Germania, Griselda, Ifigenia in Aulide, Imeneo in Atene, Issipile, Lucio Papirio dittatore, Meride e Selinunte, Mitridate, Olibrio, Orpheus, Orti (Gli) Esperidi, Partenope, Polifemo, Rosbale, Rosmene, Semiramide riconosciuta, Siface, Statira, Tamerlano, Temistocle, Teodorica, (?) Tolommeo, etc., Trionfo (Il) del valore. (53.)

Porsile. C.—Nerone.

Porsile. G.—Alceste, Giuseppe riconosciuto, Meride e Selinunte, Offendere per amare, Psiche, Re (I due) Roboamo e Geroboamo, Scipione Africano, etc., Sesostri, Spartaco, Ulisse. (Il ritorno d') (10.)

Porta. B.—Alexis et Rosette, etc., Aveugle, etc., (la pauvre) Connétable (Le) de Clisson, Deux morts qui se volent, Diavolo (Il) a quattro, Haquenée, (La blanche) Héros (Le) de treize ans, Horaces. (Les) Laurette au village, Oracle, (L') Pagamin, etc., Principessa (La) d' Amalfi, Prisonnier (le) Français, etc., Réunion (La) du Aout 10, etc., Statues, (les Deux) Tombeau (Le) des imposteurs, etc. (16.)

Porta. G.—Agide, re di Sparta, Agrippo, (L') Aldiso, Amor (L') di figlia, Amor (L') tiranno, etc., Amor e fortuna, Antigono tutore, etc., Artaserse, Costanza (La) combattuta, etc., Dafne, Doriclea repudiata di Creso, Farnace, Flavio Olibrio, (Il trionfo di) Ifigenia in Aulide, Issipile, Lucinda (La) fedele, Marianna, (La Mariane?) Merope, Nel perdono la Vendetta, Numitore, Rea Silvia, Sforzi (Gli) d'ambizione e d'amore, Sorte (La) nemica, Tamerlano, (Il gran) Teodorico, Ulisse. (26.)

Porta. T.—Cicisbeo (Il) burlato.

"Portogallo" (Portugal. M.)—Adrasto, Adriano in Siria, Alceste, Amor (O) artifici, Argenide, Artaserse, Astuto, (L') Augurio di felicità, etc., Avventurieri, (Gli) Bacchetta (La) portentosa, Barseni, etc., Casa (A) de campo, Castanheira, Cina, (Il) Clelia, (Il trionfo di) Demofoonte, Diavolo (Il) a quattro, etc., Donna (la) di genio volubile, Duca (Il) di Foix, Equivoco (L') in equivoco, Eroe (l') cinese, Fernando in Messico, Figaro (Le Nozze di) Filisofo (Il) sedicente, Ginevra di Scozia, Gobbi, etc., (I due) Gratidão, Gusmano (Il trionfo di) Idonte, etc., Idyllio, Inganno (L') poco dura, Inveja (A) abatida, Isola (L') piacévole, Juramento (o) dos Numes, Licença pastoril, Madre (la) virtuosa, Mascara, (A) Maschera (La) fortunata, Merope, Mitridate, (La morte di) Molinaro, (Il) Mundo da lua o, Mutto (Il) per astuzzia, Noiva (A) fingida, Omar, ré di Temagene, Orazii (Gli) ed i Curazii, Oro non compra amore, Os bons amigos, Os profugos, etc., Os viajantes felizes, Pazzia (La) giornata, Pequeno Drama, Principe (Il) di Spazzacamino, Quem busca lã fica tosqueado, Rinaldo d'Asti, Saloia (A) namorada, Salpateiro, (o) Semiramide, (La morte di) Sofonisba, Somiglianza, (L') Stratagemma, (Lo) Tito Vespasiano, Vedova (La) raggiatrice, Zaïra, Zulema e Selimo. (65.)

Possenti. N.—Innamorati, (Gli) Onorevole, (L')

Potier. H. H.—Ange (l') de Rothesay, Caquet (le) du convent, Madeleine, (?) Mademoiselle de Méranges, Pascariello, (Il Signor) Prix (Le vieux) de Rome, Rosier. (Le) (7.)

Potjès. E.—Ariane.

Potter. E. T.—Xitria.

Pottgieser. K.—Heimkehr. (Die)

Poujade. L.—Chair divine, Mille (La) et deuzième nuit.

Pourny. C.—Chez un Garçon, Clochette, (La) Gilet (un) de flanelle, Mazeppa. (4.)

Pozas. ?—Candelada. (La)

Pozděna. A.—Liebesring. (Der)

Pozzesi. G.—Allogio (l') militaire.

Pozzo. P.—Genio (Il) della Sassonia, etc.

Pozzolo. B.—Caterina da vinzaglio.

Pradher. L. B.—Emprunt (l') secret, Enlèvements (les) impromptus, Folio (la) musicale, Jeune et Vieille, Voisinage. (Le) (5.)
Praeger. H. A.—Esther, Kyffhaeuserberg, (Der) Versoehnung. (Die) (3.)
Prati. ?—Amilda.
Prati. A.—Armida delusa, (abandonata.) Demofoonte, École (L') de la Jeunesse, Ifigenia in Aulide, Olimpia, Semiramide, etc., Vendetta (La) di Nino. (7.)
Prato. ?—Omissione e mende.
Pratt. S. G.—Columbus, Lucille, Zenobia (3.)
Praupner. J.—Circe.
Preciados. ?—Conde (El) de Viento Negro.
Predezzi. ?—Rosa (La) Cadore.
Predieri. L. A.—Astarto, Cesare in Egitto, Diana, (La finta pazzia di) Lucio Papirio dittatore, Merope, Pace, (La) Partenope, Pazzo (Il) per politico, Scipione, Scipione e Guntera, Serva (La) padrona, Sofonisba, Solimanno, (Il trionfo di) Virtù (La) in trionfo, Zenobia, Zoe. (16.)
Preite. C.—Carmelo, Spedizione (Una) in Africa.
Pressel. G. A.—Johannisnacht, (Die St.) Schneider (Der) von Ulm.
Prestreau. F. A.—Rabelais, Toinon, etc., (La reine) Tomboli Tombola. (3.)
Prete. F.—Irène, (Il ratto del) Maestro (Il) di capella, etc.
Preu. F.—Adrast und Isidore, Bella und Fernando, Irrwisch, (Der) Putzmacherin. (Die) (4.)
Prévost. E. P.—Alice et Clari, Blanche et René, (Hélène?) Cosimo, Esmeralda, Garçon, (le bon) Gaspard, (L'illustre) Grenadier (Le) de Wagram, Hôtel (l') princes, Pontons (Les) de Cadix. (9.)
Pringle. G.—Messalina.
Pringuer. H. T.—Guinevere, etc.
Prinz von Eulenbourg. (Fils.)—Weihnacts Maerchenspiel.
Prior. J. A.—Spanier (Die) in Peru, Sulonnilla.
Privitera. ?—Vergine (La) del castello.
Proch. H.—Blutrache, (Die) Fortuna, etc., Maerchen (Das) von Greitenstein, Mediziner (Der) und der Jurist, Ring aund Maske, Sprung, (Der gefaehrliche) Trauerspeil (Das) im Kraehwinkel, Zweiter und dritter Stock. (8.)
Procházka. R.—Glueck, (Das) Klytemnestra, Wie die Goetter sterben. (?)
Propiac. C. J. F. G.—Apothéose, (la double) Bayard, (La continence de) Déesses (Les trois) rivales, Isabelle et Rosalvo, Payanne (La fausse) Pension, etc. (Le) (6.)
Prot. F. J.—Bal (Le) bourgeois, Rêveries. (Les)
Prota. Gab.—Donne (Les) gelose, Studenti. (Gli)
Prota. Gio.—Amor dal naufragio, Amor (L') di figlia, Amor e fortunata, Cimento (Il) felice, Furberie (Le) deluse, Serbo (Il) furbo. (6.)
Prota. I.—Camilla, Finta (la) Fattucchiera.
Protta. G.—Ezio, Servo (Il) astuto.
Protti. J.—Gacela, Gardes-Françaises, (Les) Trésor (le) de Jeannot. (3.)
Provenzale. F.—Schiavo (Lo) di sua moglie, Stellidaura (La) vendicata.
Provo. ?—Jahrmarkt (Der) von St. Germain.
Prudent. ?—Jardiniers. (Les)
Prummer. ?—Da Toni.
Pruni. A. B.—Palma. (Le Major)
Prys. D. H.—Dolorès, Jean Pierre, Sonnet (Le) de Jeannot. (3.)
Ptáček. F.—Hulani a Flasáci.
Ptrujski. ?—Parasa.
Puccini. A. B. M.—Marco Manlio.
Puccini. D.—Ciarlatano, (il) Fabio, (Quinto) Freccie (Le) d'amore, Lupa, (La) Moglie (La) capricciosa, Ortolanella. (l') (6.)
Puccini. G.—Bohême, (La) Edgar, Farfalla, (La) Madama Butterfly, Manon Lescaut, Marie Antoinette, Tosca, (La) Villi. (Le) (8.)
Puccini. M.—Cattani, etc., Foscarini. (Antonio)

Puccita. V.—Amor (L') platonico, Andromaca, Aristodemo, Boadicea, Burla (La) fortunata, etc., Duello (Il) per complimento, Enrico IV, (La Caccia d') Festa (La) del Villagio, Finta (La) pazza, Fuoruscito, (Il) Ginevra di Scozia, Imbroglio (L') della Lettera, Laodicea, Lauretta, Marchese (il) d'un giorno, etc., Nazioni, (Le quattro) Nozze (Le) senza sposa, Orgoglio, etc., (l') Principessa (La) in campagna, Puntiglio, (Il) Sposo (Lo) di Lucca, Sultane, (Le tre) Vestale, (La) Viaggiatori (I) bizzari, Villegiaturi (I) bizzari, Werter e Carlotta, Wilk, (Teresa) (Teresa e Wilk.) Zelinda e Lindoro. (28.)

Puchades. ?—Profugos. (Los)

Pulchalski. V. V.—Valeria.

Pucitelli. V.—Elena. (Il ratto d')

Puerner. C.—Pygmalion, Pyramids, (The) Robber (The) of the Rhine, Tramp, (The Royal) Trumpeter (The) of New Amsterdam. (5.)

Puget. (Lemoine) **Loïsa**—Oeil, (Le mauvais) Veilleuse. (La)

Puget. P. C. M. C.—Andre del Sarto, Beaucoup bruit pour rien, Marocaine, Signal. (Le) (4.)

Pugnalini. (Panizza-Pagnalini?) **P.**—Clara.

Pugnani G.—Achille in Sciro, Adone e Venere, Aurora, Demetrio a Rodi, Demofoonte, Issea, Nanetta e Lubino, Tamas Kuli-Kan, etc. (8.)

Pugni. C.—Contrabbandiere, (Il) Disertore (Il) svizzero, etc., Elementi, (Gli) Episodio di San Michele, Fucine (Le) di Volcano, Imboscata, (L') Ricciardo d'Edimburgo, Vendetta. (La) (8.)

Pugno. R.—A qui la trompe?, Ninetta, Poucette, (La petite) Sosie, (Le) Ulysse, (Le retour d') Valet (Le) de coeur, Vocation (La) de Marius. (7.)

Puig. B. C.—Astronomo, (l') Carlo il Temerario, Don Francisco de Quevedo, Don Gumersindo, Novio (un) en dos personas. (5.)

Pulli. P.—Carnevale (il) e la pazzia, Coriolano, (Cajo Marzio.) Marina (La) di Chiaja, Zitelle (Le) de lo Vommaro. (4.)

Pulvermacher. B.—Casanova.

Purcell. D.—Brutus of Alba, etc., Cynthia and Endymion, etc., Inconstant, (The) Island (The) Princess, Love's last shift, Paris, (The judgment of) Penitent, (The unhappy) Phaeton, etc., World (The new) in the Moon. (9.)

Purcell. H.—Arthur, (King) Bussy d'Ambois, (?) Dido and Aeneas, Dioclesian the Prophetess, Grove, (The) Queen, (The Indian) Tempest. (The) (7.)

Purci. I.—Isabella, etc. (L')

Puricelli. J.—Papa (Der) hats befohlen.

Puzone. G.—Don Liborio, etc., Dottor (Il) Sabbato, Elfrida di Salerno, Figlio (Il) dello Schiavo, Marchese (il) Albergati. (5.)

Quagliatini. G.—Conte (Il) della Nebbia, Finta (La) Astrea, Gabba (Una) l'altro, Macacco finto imperador. (4.)

Quagliati. P.—Carra di fedeltà d'amore.

Quaisain. A.—Amants (Les) absents, Dot (La), ou, le Mari d'un jour, Étourderie, (Une) Ivrognes, (les Deux) Mari (Le) d'emprunt, Musicomanie, (La) Salomon's Urtheil, Sylvain et Lucette. (8.)

Quaquarini. G.—Califfo (Il) e la schiava.

Quaranta. F.—Ettore Fieramosca.

Quarenghi. G.—Avaro, (L') Dî (il) di San Michele.

Quercetti. D.—Sor (Il) Vevano.

Queroli. G.—Dona Jole.

Quesdna.—(See, **Puesdana.**)

Quesne. ?—Monsieur et Madame Robinson.

Quesnel. J.—Colas et Colinette, etc., Lucas et Cécile.

Quidam. ? ?—Rosière (La) de Folleville.

Quilici. M.—Bartolomeo della Cavalla, Francesca da Rimini, Penna (La) del Diavolo. (3.)
Quinito. ?—Tremenda. (La)
Quinault. J. B. M.—Amours (Les) des Déesses, Lysis et Hespérie, (Les amours de) Philanthrope, etc., (Le) (3.)
Quinebaud. ?—Rose et Florbel.
Quintavalle. ?—Porta-Fortuna.

Rabati. A. G. S.—Francesco di Sforza.
Rabaud. H.—Fille (La) de Roland, Maître du diable.
Rabl. W.—Liane.
Rachele. ?—Castellana di Thurn.
Rachmaninow. S. V.—Aleko.
Rack. M.—Quiproquo.
Radecke. A. M. R.—Moenkguter. (Die)
Radet. ?—Candide mariée.
Radeglia. V.—Colomba, Suprema.
Rademacher. K.—Rendezvous, etc., (Das)
Radicati. F. A.—Biondello, Castore e Polluce, Coriolano, Intrigo (L') fortunato, Lezione (La) singolare, Medico (Il) per forza, Prigioneri, (I due) Ricciardo Cor di Leone; Sultano (Il) generoso. (9.)
Radicchi. G.—Medonte. (Il)
Radoux. J. S.—Marie de Brabant.
Radoux J. Theo.—Béarnais, (le) Coupe (la) enchantée.
Raejntroph. F.—Allan Cameron, Amore e Scompiglio, etc., Astuccio (l') d'oro, etc., Castellamare, Figlia (La) del Soldato, Matrimonio (Il) inopianato, Stefanella, etc., Vent'anni d'Esilio, Zio (Lo) Battista, (9.)
Rafael. F. X.—Burschenschwaenke, Heinrich der Finkler, In der Spinnstube, Tour (La) de jeune homme, (?) Veillée, (A la) Wittekind. (6.)
Raff. J. J.—Alfred, (Koenig) Bernhard von Weimar, Dame Kobold, Eifersuechtigen. (Die) (4.)
Ragghianti. I.—Jean Marie.
Ragué. L. C.—Amour (L') filial, Memnon.
Raida. K. A.—Capricciosa, Koenigin (Die) von Golkonda, Loewe, (Der schlummernde) Prinz Orlofsky, Prinz (Der) von Luxenstein, Simplicius Simplicissimus. (6.)
Raimann. R.—D'Artagnan, etc., Ellishorn, (Das) Enoch Arden, Kaiserlied, ('s) Waeschermaedl. (Das) (5.)
Raimbaud. ?—Sultane (La) Fatma IV.
Raimondi. I.—Muette. (La)
Raimondi. P.—Abramo, (Il Sacrifizio d') Amazzoni, (Le finte) A mezza notte, Amore, (Gli artifizi d') Amurat (Amuratte ?) secondo, Andromaca, Argia, Battuto contento, (Il) Berenice in Roma, Bizzarie (Le) d'Amore, Caffetiere, (Il) Castellino (Il) degli fiori, Ciro in Babilonia, Clato, Disertore, (Il) Dissoluto (Il) punito, Don Anchise Campanone, Donna (La) Colonella, Elato, Eloisa Werner, Enrico IV, (La Caccia d') Ero e Leandro, Fanatico (Il) deluso, Fausto (Il) arrivo, Fidanzata (La) del parucchiere, Finte (Le) Amazzoni, Finto (Il) Feudatorio, Francesco Donato, etc., Giacobbe, Gioja (La) pubblica, Giuditta, Giudizio (Il) universale, Giuseppe giusto, Infanzia (L') accusatrice, Isabella degli Abennanti, Lavandaja, etc., (La) Madianiti, (I) Mardocheo, (L'esaltazione di) Minatori (I) Scozzesi, Morto (Il) in apparenza, Mosé al Sinai, Nemico (Il) degli ammogliati, Nozze (Le) de'Sanniti, Oracolo (L') di Delfo, Orfana (L') Russa, Palmetela maritata, Parenti (I) ridicoli, Peggio il rimedio, etc., Presedente (Il) disgrazio, Putifar, Radamisto e Zenobia, Raffaelo Sanzio d'Urbino, Ruth, Salvatore Rosa, Sapienti pauca, Sposo (Lo) agitato, Stanze (Le) da letto, Sueno primo, Temple (Le) de la gloire, Terno (Il) del lotto stornato, Tito, (Il trionfo di) Tramonto (Il) del sole, Trionfo (Il) d'Amore, Trionfo (Il) delle donne, Vendimento, (Il) Ventaglio, (Il) Verdumarra (La) de Puorto, Vinclinda, (?) Vita (La) d'un giuocatore. (69.)

Raj. (?) P.—Spensierati. (Gli)
Rajola. G.—Giovanetto. (Il)
Rameau. J. P.—Acanthe et Cephise, etc., Amant (L') mystérieux, Anacréon, Astrée, (Le retour d') Castor et Pollux, Courses (Les) de tempé, Daphné et Églé, Dardanus, Fêtes (Les) d'Hébé, Fêtes (Les) de Polymnie, Guirlande, etc., (La) Hippolyte et Aricie, Indes (Les) galantes, Lysis et Délie, Naïs, Osiris, etc., Paladins, (Les) Platée, etc., Princesse (La) de Navarre, Pymalion, Samson, Surprises (Les) de l'amour, Sybarites, (Les) Temple (Le) de la gloire, Zéphire. (25.)
Ramirez. G.—Restauracion (La) de Madrid.
Ramorino. ?—Alberico da Romano.
Rampini. D.—Impresario (L') delle Smirne.
Rampini. G.—Armida, Ercole sul Termodonte, Gloria (La) trionfante, Marco Attilio Regolo, Trionfo (Il) della costanza. (5.)
Ranco. R.—Diana d'Almeida.
Randegger. A.—Beauties, (The Rival) Bianca Capello.
Randegger. I. (?)—Werter. (L'ombra di)
Randhartinger. T.—Koenig Enzio.
Ranfagni. E.—(See, **Abbà-Cornaglia.**)
Ranfagni. (?) S.—Affrica, Cielo (Fra) e Terra.
Raphael. G.—Muette. (La petite)
Rasori. R.—Conte (Il) di Rysoor, Don Marzio, Nerone. (3.)
Raspaï. (?)—Sabbat (Le) pour rire.
Rasse. F.—Deïdamia.
Rastrelli. J.—Amina, Berta von Bretagne, Distruzzione (La) di Gerusalemme, Donne (Le) curiose, Neuvermaehlten, (Die) Salvator Rosa, Schiava (La) Circassa, Velleda. (8.)
Rateau. E.—Béatrix de Rohan, Rosaline.
Ratez. E. P.—Lydéric, Ruse d'amour.
Ratz. L.—Page, (Le) Perla de Jade, Son Manteau.
Rauchenecker. G. W.—Adelheid von Burgund, Don Quixote, Florentin, (Le) Ingo, Sanna, Thule, (Die letzten Tage von) Zlatorog. (7.)
Raupach. H. F.—Alceste, Siroe.
Rauzzini. M.—Finte (Le) Gemelle, Kam cinese, Re (Il) pastore. (3.)
Rauzzini. V.—Ali (l') d'Amore, Armida, Astarto, Creusa in Delfo, Eroe (L') cinese, Piramo e Tisbe, Pompeo, Regina (La) di Golconda, Vestale. (La) (9.)
Ravera. N. T.—Divorce de Pierrot, Estelle, Fabliau, Fiamma, Mare au diable, Pierrette somnambule. (6.)
Raway. E.—Freya.
Raymond. Emma M.—Dovetta.
Raymond. H.—Ascenseur. (L')
Raymont. H.—Amant (L') écho, Amateur (L') de musique, Anacréon, Armoire, (L') Braconnier, (Le) Chevalier (Le) de Lerigny, Faillite (La) reparée, etc. (7.)
Raynal-Rouby. L.—Bastide, etc.
Rea. E. F.—Casilda.
Reali. G.—Regno (Il) galante.
Rebel. F.—Ballet (Le) de la Paix, Felicité, (La) Génies (Les) tutélaires, Paix, (La) Prince (Le) de Noisy, Pyrame et Thisbé, Retour (Le) du Roi, Scandenberg, Tharsis et Zélie, Trophée. (le) (10.)
Rebel. J. Ferry—Ulysse et Pénélope.
Reber. N. H.—Dames (Les) capitaines, Nuit (La) de Noël, etc., Papillotes, etc., (Le) Père (Le) Gaillard, Roland (à Roncevaux). (5.)
Rebikoff. W.—W'Grozu, Fir Tree, (The) (?)
Rebora. N. (A.)—Corinna, Mentore e Calipso, Telemacco. (Una avventura di) (3.)
Redern. F. G.—Christine (Koenigin) von Schweden.
Redi. G. N. R.—Viriate.
Redi. V.—Rivincita (La) di Ricarac.
Reed. T. German.—Mildred's Well.
Reese. T. R.—Night-Watch. (The)
Reeve. P.—Crusader (The) and the craven, Wire. (The private)

Reeve. W.—An Bratach, Arc, (Joan of) Boy, (The charity) British Fortitude, Caravan, (The) Corsair, (The) Dash, (The) Harlequin (and) Quixote, Harlequin's Almanac, Hercules and Omphale, Jamie and Annie, Kais, etc., Olympus in an uproar, Orpheus and Euridice, Passenger, (The outside) Paul and Virginia, Plume, (The white) Rama-Droog, Rokeby Castle. (19.)

Reeves. ?—Mandarin Zune.

Regio. C.—Mosaisti.

Regnault. ?—Amours (Les) d'Arlequin.

Régner. ?—Abencérage. (Le dernier)

Regnisel. L.—Beauplumard, (Les) etc.

Rego. A. J.—Conte (Il) di Saldagna, Elisabetta, Emelio, (Il trionfo d') Inganno (L') fedele. (4.)

Rehbaum. T.—Conscribirten, (Die) Don Pablo, Goldschmiedt (Der) von Paris, Herz, (Das steinerne) Oberst Lumpus, Turnandot, Vor dem Sturm. (7.)

Reich. W.—Jaegerhaus, (Das) Schwur. (Der)

Reicha. A.—Argina, etc., Godfried von Montfort, Natalie, etc., Sapho. (4.)

Reichardt. J. F.—Amors Guckkasten, Andromeda, Artemisia, Bradamente, Brenno, Bûcheron, (Le) Claudine von Villa Bella, Enone, Erwin und Elmire, Geisterinsel, etc., (Die) Gioja (La) dopo il duolo, Haenschen und Gretchen, Herkules, (Der Tod des) Holzhauer, (Der) Ino, Jery und Baetely, Jubel, (Der) Liebe (Die) auf dem Lande, Lila, Naufrage, (L'heureux) Olimpiade, (L') Panthée, Prokris und Cephalus, Protesilao, Rosmonda, Sesse (Il) galante, Tamerlan, Taucher, (Der) Teufels (Des) Lustschloss, Zauberschloss. (Das) (30.)

Reichel. F. G.—Diplomaten. (Die geaengsteten)

Reichert. ?—Giuocatore (Il) e la bacchetona.

Reichwein. L.—Vasantasena.

Reiff. W.—Abu-Said.

Reig. ?—Melones y Calabrezes, Ninas (Las) de Ecija.

Reijsschoot. D. L. H.—Ni roi, ni reine.

Reim. P.—Glueck.

Reinagle. A.—Savoyard, (The) Sicilian Romance.

Reinecke. K. H. C.—Abenteuer (Ein) Haendels, etc., Auf hohen Befehl, Gouverneur (Der) von Tours, Koenig Manfred, Ovidius am Hofe, Posten, (Der vierjaehrighe) Teufelchen (Das) auf der Himmelweise. (7.)

Reinecke. L. K.—Adelheid von Scharfeneck, etc., Alfred der Grosse, Feodora, Pervonte. (4.)

Reinhardt. H.—Generalkonsul, (Der) Krieg im Frieden, Maedel, (Das suesse) Schatz. (Der liebe) (4.)

Reinhardt. J. G.—Enone, etc.

Reinigg. ?—Amante (l') statue, etc.

Reinthaler. K. M.—Edda, Kaetchen von Heilbronn.

Reiset. (Vicomtesse de Grandval.) ("Banger" "Valgrand" "Blagney" "Jesper") **Marie F. C.**—Atala, Bouclier (Le) de Diamant, Comtesse (la) Eva, Dona Maria, Exposition (L') universelle, Fiancés (Les) de Rosa, Mazeppa, Muellerin (Die) von Marly, Penitente, (La) Piccolino, Sou (Le) de Lise. (11.)

Reiss. K. H. A.—Karnevalsoper, Otto der Schuetz.

Reissiger. F. A.—Ogtemanders Representant, Tie Saters. (?)

Reissiger. K. G.—Adele de Foix, Ahnenschatz, Didone abbandonata, Felsenmuehle, etc., (Die) Libella, Rockweibchen, (Das) Schiffbruch (Der) der Medusa, Turandot, Yelva. (9.)

Reissmann. A.—Buergermeister (Der) von Schorndorf, Drufus, Gralspiel, (Das) Gudrun, Lorelei. (5.)

Reiter. E.—Fee (Die) von Elverhoe.

Reiter. J.—Bundschuh, (Der) Klopstock in Zuerich, Totentanz. (Der) (3.)

Rékai. F.—Zigeuner (Die) von Nagyidai.

Rellstab. J. K. F.—Apotheke. (Die)

Remacho. ?—Conquista (La) del Perù.

Remde. J. C. H.—Hirsch, (Der weisse) Pfirschidiebe, (Die) Pygmalion, Rache, (Die entwaffnete) Studenten. (Die lustigen) (5.)
"Remy. W. A." (Mayer. W.)—Waldfraeulein. (Das)
Renaud. ?—Cuvier, (Le) Ménage. (Le mauvais)
Renaud. A.—A la Houzarde, Aladin, Don Quichotte, Soleil (Le) de minuit. (4.)
Rendano. A.—Consuelo.
René C.—Blanchisseuses. (les)
Renie. P.—Staats-Komissaer. (Der) (Staats Kommission. (Die) (?))
Renner. (Jnr.) J.—Haydn. (Josef)
Reparaz. A.—Bodas (Las) de Camacho, Castillo (El) feudal, Cruz (la) del Valle, Don Pedro el Cruel, Don Gonzalo de Cordoba, Favorito, (El) Gitanella, (La) Malek-Adel, Niña, etc., Rinnegata, (La) Toma (La) di Granada, Venta (La) encantada. (12.)
Respighi. O.—Ré Enzo.
Respetto. P.—Episodio (un) di San Michele.
Resta. N.—Cicisbei (I tre) ridicoli.
Restano. A.—Margherita d'Orléans, Milioncino. (Un)
Reuling. L. W.—Alfred, (der Grosse) Baer und Pascha, Chambellans, (les Deux) Chorist (Der) in der Equipage, Doppelduel, (Das) Fête (La) des travailleurs, Feuerbraut, (Die) Fritz, (Der lustige) Herzens Wahl, (Des) Hofmeister, (Die beiden) Irrsinn und Irrtum, Kadett, (Der) Kleine Leiden, List und Phlegma, Luegner, etc., (Der) Neffe, (Der tote) Paris en Pomeranie, (?) Quaekrfamilie, (Die) Unzertrennlichen, etc., Weiberfeind, etc. (Der) (20.)
Reutter. G.—Cinesi. (Le)
Reutter. J. A. K. G.—Alessandro il grande, Alloro (L') illustrato, Amor prigioniero, Archidamia, (L') Betulia (La) liberata, Ciro in Armenia, Dafne, Dialogo tra Minerva, Diana vendicata, Gara, (La) Mitridate, (Il gratitudine di) Parnasso, etc., (Il) Plotina, Saacrifizio (Il) in Aulide, Sogno, (Il) Statira, Zenobia. (17.)
Rey. J. B.—Apollon et Coronis, Diane et Endymion.
Rey. J. E.—Au port, Gitana. (La)
Rey. F. le—Dame (La) au bois dormant, Dans les nuages, Eros, Fantik, Hermann et Dorothée, Ibycus, Insaissable, (l') Kermesse (La) de Denderlen, Manfredi di Suevia, Mégère (La) apprivoisée, Redingrote (La) grise, Soeur-Marthe, Stenio, Thi-Teu, Vestales. (Les deux) (15.)
Reyer. (Rey ?) **L. E. E.**—Erostrate, Jeanne, (Le reine) Maître Wolfram, Patrie, (La) Salammbô, Sigurd, Statue. (La) (7.)
Reykens. J.—Zaffarana, etc.
Reymann. F. G.—Derwische. (Die)
Reynac. Mme. de—Sorcier (Le) de Seville.
Reynaud. A.—Lear (Le roi.)
Reynaud. J.—Jeanne Mariotte. (?)
Rezniček. E. N.—Donna Diana, Emmerich fortunat, Eulenspiegel, (Till) Jungfrau (Die) von Orleans, Satanella. (5.)
Rheinberger. J. G.—Magicien, (Le) (?) Magus, (Der wunderthaetige) Raben, (Die sieben) Thuermer's (Des) Toechterlein, Zauberwort. (Das) (5.)
Rheinhardt. H.—Generalkonsul, (Der) Krieg im Frieden.
Rheinek. C.—Fils (Le) reconnaisant, Pygmalion, (le nouveau) Rinald und Armide. (3.)
Rhorer. A. S.—Prince. (The bandit)
Riario. Sforza. G.—Piramo e Tisbe, Saffo.
Riccardi. ?—Avventuriere. (L')
Ricci. B.—Ateone. (L')
Ricci. E.—Ruit Hora.
Ricci. F.—Amante (l') di richiamo, Colonello, (Il) Corrado d' Altamura, Crispino e la Comare, Docteur (le) Rose, Duello (Il) sotto Richelieu, Estella di Murcia, Follia (una) a Roma, Griselda, Isabella de'Medici, Marito (Il) e l'Amante, Michel-Angelo e Rolla, Monsieur Deschalumeaux, Paniere (il) d'amore, Prigione (La) d'Edimburgo, Ritratti, (i due) Vallombra. (17.)

Ricci. Gir.—Guardatevi da un falso amico.
Ricci. L.—Abbate (L') Taccerella, Aladino, Annibale in Torino, Avventura (un) di Scaramuccia, Birrajo (il) di Preston, Cena (la) frastornata, Chalumeaux, (M. de) Chiara (Maria?) di Montalbano, Chiara di Rosemberg, Colombo, Dama (La) colonella, Diavolo (Il) a quattro, Diavolo (Il) condonnato, etc., Disertore (Il) per amore, Erano due, o sono tre, Eroina (l') del Messico, Festa (La) di Piedigrotta, Fidanzata (La) di Lammermoor, Figaro, (Il nuovo) Impresario (L') in angustie, Lucerna (la) di Epitteto, Luna (La) di miele, Neve, (la) Orfanella (l') di Ginevra, Sergenti, (I due) Serva (La) e l'ussaro, Solitaria, etc., (La) Sonnambulo, (Il) Ulisse in Itaca. (29.)
Ricci. (Jnr.) **L.**—Accidente, (Un curiose) Amore turco, Don Chisciotto, Donna Inez, Erosina, Frutto proibito, Nella, Rienzi, (Cola di) Talismano. (Il) (9.)
Ricci-Bellucci.—(See, **Nini-Bellucci.**)
Riccio. G.—Russalka.
Riccius. K. A.—Es spukt.
Riccoboni. A. F.—Medée et Jason.
Riccomani. ?—Matrimonio (Un) per equivoco.
Rice. E. E.—Evangeline.
Rich. F.—Hymen.
Richard. C—Chaussier et Sophronyme, etc., Orpheline (L') du Hameau.
"Richard Yvrid"—(See, **R. Ivry.**)
Riching-Bernard. Caroline—Duchess. (The)
Richter. E.—Rosenkoenig. (Der)
Richter. E. H. L.—Kontrebande. (Die)
Richter. G.—Almenrausch und Edelweiss, Korsikanerin. (Die)
Richter. H.—Guntram.
Richter. J. C. C.—Opera drammatica, Re (Il) pastore.
Riedel. H.—Ritterschlag. (Der)
Rieffler. T.—Écossais. (L')
Riegel. (Rigel) **H. Joseph**—Aline et Dupre, Aline et Zamorin, Alix de Beaucaire, Amours (Les) du Gros-Caillou, Automate, (L') Blanche et Vermeille, Duel (le) nocturne, Entrée (L') du seigneur, Fermier, (Le bon) Lucas et Babette, Magot (le) de la Chine, Pauline et Henri, Rosanie, Savetier, etc., (Le) (14.)
Riegel, (Rigel ?) **H. Jean**—Meuniers. (Les deux)
Rieger. G.—Heer, (Das wuethende) Savoyarden, (Die vier) Schuster Flink Todtenglocke. (Die) (4.)
Riemann. R.—Bianca Siffredi.
Riemenschneider. G.—Eisjungfrau, (Die) Mondeszauber.
Ries. F.—Raeuberbraut, (Die) Sorcerer. (The)
Riesck. (?) **L.**—Bianca di Belmonte, Fidanzata (La) di Lammermoor, Ida di Danimarca. (3.)
Rietsch. H.—Walther von dem Vogelweide.
Rietz. J.—Bianca, etc., Blaubart, Faust, Jery und Baetely, Korsar, (Der) Maedchen (Das) aus der Fremde, Neumark, etc., (George) Richter (Der) von Zalamea. (8.)
Rifaut. L. V. E.—André, Duel, etc., (Le) Gasparo, Jour (Un) de réception, Térésa. (5.)
Rigade. A. J.—Italie, (La nouvelle) Zélie et Lindor.
Righetti. G.—Jefte. (La figlia di)
Righi. F.—Innocenza (l') riconosciuta.
Righi. G. M.—Bernarda. (La)
Righi. T.—Giuditta, Marcellina.
Righini. V.—Alcide al Bivio, Apollo, (Il natale d') Arianna, (Il trionfo d') Armida, Atalanta e Meleagro, Bottega (La) di Caffé, Demogorgone, Don Giovanni, Enea nel Lazio, Gerusalemme liberata, etc., Incontro, (L') inaspettato, Selva (La) incantata, Tigrane, Vedova (La) scaltra. (14.)
Righton. Mary—Cupid and Psyche.
Rimbault. E. F.—Castle (The) Spectre, Maid (The) of Islington.
Rimski-Korssakow. N. A.—Bojarin (Die) Wera Schelaga, Fiancée (La) du

Czar, (?) Kaschei besmertnyi, Maerchen (Das) vom Zaren Saltan, Maiskaia noch', Mlada, Motsart i Sal'eri, Pan Wojewode, Pskowitijanka, Sadko, Sniegurochka, Servilla, Unhold ohne Seele, We'hnactsnacht. (Die) (14.)

Rinaldo di Capua—Adriano in Siria, Attalo, Cavalier (Il) mignatta, Chiavarina, (La) Ciro riconosciuto, Commedia (La) in Commedia, Don Trofone, (Le nozze di) Donna (La) vendicativa, Donne (Le) ridicole, Farnace, Gallopino, (Il) Libertà (La) nociva, Montepulciano, Passeggio (Il) in villa, Ripiego (Il) in amore, Serva (La) Spose, Smorfiosa, Statua (La) per puntiglio, Turno Herdomo Aricino, Vologeso, Zingara. (La) (20.)

Rinck. G.—Mademoiselle de Kerven.

Ringler. E.—Eppelin von Gailingen, Fritjof.

Rintel. W.—Flitterwochen (Die) im Gebirge.

Riotte. P. J.—Berggeist, (Der) Brandschatzung, (Die) Drillingsschwestern, etc., (Die) Euphemia von Aragona, Grenzstaedchen, (Das) Insel (Die) des Prospero, Kasem, etc., Kopf (Der) von Eisen, Liebe (Die) auf dem Lande, Liebe (Die) auf der Alm, Liebe (Die) in der Stadt, Moiasur's Zauberfluch, Mozart's Zauberfloete, Nureddin, etc., Piedro und Elmira, Preciosa, Prise (Die) Tabak, etc., Redoute, (La) Saebel, (Der hoelzerne) Schirm, (Der) Sieg (Der) des Kreuzes, Stumme Liebe, Sturm, etc., (Der) Vetter Lukas aus Jamaika, Witwe (Die) und ihr Freier. (25.)

Rispetto. P.—Boccaccio e Boccacino, Castello (Il) dei fantasmi, etc., Fiera (La) di Sinigalia, Figlia (La) del sole, Notti (Le) di Seviglia. (5.)

Rispoli. R.—Figlia (La) del Signor Sindaco.

Rispoli. S.—Davidde, (Il trionfo di) Idalide, Ipermestra. (3.)

Ristori. A.—Adriano in Siria, Arianna, Calandro, Cleonice, (La) Don Quisciotte, (Il) Ercole, Euristeo, Fate, (Le) Nicandro, Orlando furioso, Pace trionfante, etc., (La) Pallade (La) trionfante, etc., Pazzo (Un) ne fa cento, Pimmaglione, Temistocle. (15.)

Ritte. T.—Scheerenschleifer. (Der)

Ritter. ?—Wiedersehen. (Das)

Ritter. A.—Barbier (Der) von Bagdad, Hans. (Der faule) Wem die Krone ? (3.)

Ritter. P.—Alexander in Indien, Alpenhirten, (Die) Dilara, Eremit, etc., (Der) Feodora, Fest (Das) am Rhein, Grubenlicht, (Das) Jahr, etc., (Das neue) Mandarin, etc., (Der) Maria von Montalban, Neujahr (Das) auf Famagusta, Salomon, (Der Spruch des) Sklavenhaendler, (Der) Thal (Das) von Barcellonetta, Weiber, (Die lustigen) Zitherschlaeger. (Der) (16.)

"Ritter" (Bennet.) **T.**—Dea (La) risorta, Marianne, Mephistophelès, Nègre (Le) de Madame, Paradis (Le) perdu. (5.)

Riva. G.—Adelaïde, regina di Susa.

Rivas. ?—En el Baile.

Rivay. Mdlle.—Maître Palma.

Rix. F. R.—Potentate. (The)

Rizzelli. A.—Archivo (L') segreto.

Rizzio. A.—Clotilde di Montelice.

Rizzio. G.—Elixir (The) of Youth.

Robert. D.—Paul et Virginie.

"Robert. (L. von Hirschfeld.) **L."**—Marqu'is (Der) von Cartonnage.

Roberti. G.—Petrarca, Pier de'Medici.

Robillard. V.—Amour et spiritisme, Défauts (Les) de Jacotte, Deux Drôles de cors, Docteur (Le) Purgandi, Fortunio, etc., On demande une Institutrice, Pas de Sapeur, Paul, faut rester. (8.)

Robinson. W. C. F.—Nut (The) brown Maid, Predatoras, Ransom, etc. (The handsome) Zawa. (4.)

Robjohn. W. J.—(See, **"Florio. C."**)

Robuschi. F.—Attalo, etc., Briseide, (La) Cesare, (La morte di) Chi sta bene, etc., Geloso (Il) disperato, Padre e figlio castrini, Ricciaro (Riccardo) cor di leone, Rivali, etc. (I tre) (8.)

Roby. A.—1990, Won by Wit.

Robyn. A. G.—Beans and Buttons, Bric-a-brac, Consul, (The Yankee) Court Martial, Fiddle, (The enchanted) Girl, (The Gypsy) Jacinta King, (The Stray) Manette, Marlin, Princess Beggar, (The) Soldier (The) in Petticoats, Tit for Tat, Tourist. (The Yankee) (14.)

Rochefort. J. B.—Anti (L') Pygmalion, Ariane et Bacchus, Cassettte, (La) Daphnis et Flore, Dorothée, Esprit (L') de contradiction, Force (La) du sang, Ile (La nouvelle) des esclaves, Noces (Les) de Zerbine, Pantoufle, (La) Pompe funèbre, etc., (La) Pyrame et Thisbé, Temple (le) de la postérité, Toulon soumis. (14.)

"Roches. (Comtesse J. Legoux.) Robert des"—Joël.

Rochlitz. J. F. (?)—Don Juan.

Rockstroh. H.—Feldwebel. (Der)

Roda. F.—Faust.

Rodetta. ?—Argonauti (Gli) in viaggio.

Rodotheato. D.—Oitona.

Rodriguez de Hita. A.—Labradores (Los) de Murcia.

Rodriguez. H.—Rizzio. (David)

Rodriguez. P.—Alcázar (El) del secreto, Apolo y Climène, Hercules y Anteo, Mayores (Los tres) prodogios, Púrpura (La) de la rosa. (5.)

Rodwell. G. H. B.—Bottle Imp, (The) Clifford, (Paul) Darling, (Grace) Don Quixote, Earthquake, (The) Elixir, (The Devil's) Eye, (The evil) Hexen (Die) am Rhein, Horse, (The bronze) Jack Sheppard, Lock, (The Spring) Lord (The) of the Isle, Mason (The) of Buda, Mathilde, My own Lover, Pompei, (The last days of) Satanus, Seven (The) Sisters, etc., Sexton (The) of Cologne, Students (The) of Bonn, Vulture, (The black) (21.)

Roeckel. J. L.—Mélomanie. (La)

Roeder. G. V.—Schweden (Die) in Prag.

Roeder. M.—Candiano, (Pietro) Fritchie, (Barbara) Ruy Gomez, Vera, Wallmina. (?) (5.)

Roehm. J. H. (?)—Fassbinder, (Der) Hochzeitstag, (Der zweite) Maler, (Der verliebte) Testament. (Das) (4.)

Roehr. H.—Ekkehard, Vaterunser. (Das)

Roehner. G. W.—Foxglove, etc.

Roellig. C. L.—Clarisse, etc.

Roels. O.—Sous clef.

Roesel. R. A.—Halimah.

Roesler, Joseph—Balli, (I) Burle, (Le due) Cajo Mario, Cid, (Il gran) Custode (Il) di se stesso, Elisena, etc., Felsen (Die) von Arona, Forza (La) d'amore, etc., Jason's Vermaehlung, Maske fuer Maske, Olimpiade, (L') Pace (La) di Klentsch, Pastorella (La) delle Alpi, Più (Il) bel dono inutile, Quaqueri, (I) Rache (Die) Sorpresa, (La) Therese e Claudio, Winterfest (Das) der Hirten. (19.)

Roessler. G.—Hermann und Dorothea.

Roessler. G. (J?)—Schuster Jan, Stuecklein (Ein) von Schill.

Roeth. P.—Abenteuer (Das) im Guardarmagebirge, Dichter (Der) und Tonkuenstler, Fermier (Le) Robert, (?) Holmara, Huldigunsfest, (Das) Paechter Robert, Staberl (Das) vom Freischuetz. (7.)

Roetsch. ?—Blumenfest, (Das) Entfuehrung (Die) in duplo.

Rogel. J.—Amazonas (las) del Tormes, Canto (Un) de angelo, Canto (un) republicano, Cara (le) roja, Cartas (las) de Rosalia, Commandante (El) Leon, Conde (el) y el Condenado, Creacion (la) refundida, Criado ..... (El) Cuardo, etc., (un) Despuerta y Dormida, Don Canuto, Doña Casimira, Dos los Nosas, Dos truchas en seco, Dragons (los) del rey, Duquesa, (La gran) Entre Cueta y marruecos, Epistolo (la) de San Pablo, Fernando el Calderero, Figurin, (El ultimo) Franchifredo, etc., Garras (las) del diablo, General (el) Bumbum, Genoveva di Brabant, Habitano (El) hace, etc., Hongo, (un) Impressiones de viage, Infernos (?) (los) de Madrid, Isla (la) de los Portentos, Lago (el) de los Serpentes, Loa a la Libertad, Lola, Lumbra (el) recoge, Marias, (las Tres) Matrimonio, (el) Me escamo, Midas, (Rey) Molin (El) de las Estrellas, Muerto (un) de buen humor,

Organos (Los) de Mostolos, Pablo y Virginia, Paulo cone come vuela, Paloma, etc., Palomino, etc., Peregrinos, (los) Por sorpresa, Punto y aparte, Recuerdos de gloria, Regalos, (los) Santiaguillo, Soy mi hijo, Suplicio di un hombre, Telemaco, (El joven) Telemaco en la Albufera, Tia (una) in Indias, Truchas (dos) en seco, Viage (un) de mil demonios, Vivan las Caenas! (59.)

Roger. J. P. (?)—Henri IV, etc.

Roger. V. B.—Abekar, etc., Agence (l') Crook et Co., Auberge (L') du Tohu-Bohu, Caterinette, Cendrillonette, Clary et Clara, Coq, (Le) Femmes (Les douze) de Japhet, Fêtards, (Les) Fétiche, (Le) Jacobites, (les) Jockey (Le) malgré lui, Joséphine vendue par ses soeurs, Mademoiselle Louloute, Majestě (Sa) l'amour, Mam'zelle Irma, Miss Nicol-nick, Nourrice (La) de Montfermeil, Oscarine, Pierre et Paul, Poule blanche, (La) Samsonnet, Tâche, (La petite) Vingt-huit jours etc., (Les) Voyage (Le) de corbillon, Voyage (Le) en Écosse. (26.)

Rogers. E.—Daisey Dell, Elinore, etc., Fairies, (The woodland) Florikens, (The) Princess Tiny Tot. (5.)

Rohde. W.—Bianka.

Roig. ?—A un si un no.

Roliczek. ?—Twardowski, Zingara. (La) (?)

Roll. P. J.—Ernestina e Giannone.

Rolland. E.—Osti e non osti.

Rolle. J. H—Abels Tod, Arminius' Todt, Herkules, (Die Thaten des) Idamante, etc., Lazarus, Mehala, etc., Melida, Schaefer, (Die) Sturm, etc., (Der) (9.)

Rolly. ?—Alerte. (Une fausse)

Romagnesi. H.—Nadir et Sélim.

Romagnoli. L.—Edoardo in Scozia.

Romaldi. N.—Agar et Ismael.

Romani. C.—Baccanali (I) di Roma, Diamanti (i) della Corona, Gianni di Parigi, (?) Mantello, (Il) Tutti amanti. (5.)

Romani. E.—Gobbi, (I tre) Isola (L') incantata.

Romani. R.—Rossana.

Romaniello. L.—Alda.

Romanini. R.—Al campo.

Romano. E.—Jery e Baetely.

Romano. G.—Bocchi (?) (I) innamorati.

Romano. (Bologna. L ?) **L.**—Calipso abbandonata, Finta (La) Principessa.

Romberg. A. J.—Don Mendoce, Macht (Die) der Musik, Rabe, (Der) Ruinen (Die) von Paluzzi, Scipio, (Der Grossmut des) Ungeheuer. (Das graue) (6.)

Romberg. B.—Alma, Maskenball, (Der) Rittertreue, Schiffbruch, (Der) Statue, (Die wiederfundene) Ulysses und Circe. (6.)

Romeo. ?—Nina Pancho.

Romer. F.—Bride, (The Pacha's) Fridolin.

Ronchetti-Monteviti. S.—Pergolesi.

Ronconi. S.—Alma und Selmar.

Rongé. J. B.—Comtesse (la) d'Albany.

Ronzi. L. (A?)—Rossiniani (I) a Parigi, Strozzi, (Luísa)

Ronzi. P.—Dea, Gastone d'Anversa.

Rooke. W. M.—Amilie, etc., Henrique, etc.

Roques. J .L.—Anglais (L') et l'artiste, Avant le retraite, Diable (Le) rouge, Femme (Une) tombée du ciel, Hercule au pieds d'Omphale, Histoire (L') d'un son, Rosière (la) d'ici, Secret (Le) du Sapeur. (8.)

Roques. L.—Fra Diavolina, (Diavalino?)

Rosche. G. F.—Chaperon. (The)

"Rosé" (Rosenthal. E.)—Held Marko, etc., Tizianello.

Rose. G.—Amour et Gigot, Auvergnat par amour, Canotiers (Les) de Suresnes, Course (Le) de Nounons, Cousin (le) Don César, Docteur (Le) Asmoldoff, Entre onze heures et minuit, Famille (la) Duverglas, Fille (La) des Bruyères, Gagne-Petit, Hareng, etc., (Le) Hélène, etc., (La belle) Mon Cousin Victoire, Noce (La) a Patochard, Nuit (une) a

Venise, Partie (une) de Valets, Réconciliation, (La) Robinson du faubourg Saint-Denis, Sauvez ma Femme!, Secret (Le) de Valentin, Talisman, (The) Tintano. (22.)

Rosellen. N.—Cornarino. (Le revanche de)

Rosen. J. M.—Claudine von Villa Bella.

Rosenberg. O.—Venus. (Der Sieg der)

Rosenboom. ?—Duo (Un) de capons.

Rosenhain. J.—Arc, (Jeanne d') Besuch (Der) im Irrenhaus, Démon (Le) de la nuit, List um List, Volage et jaloux. (5.)

Rosenlacker. G.—Ondine.

Rosenzweig. W.—Tél és tavasz.

Roser von Reiter. Fr.—Adolf der Kuehne, Aldor Attya, Alpen Koenig, (Der) Amor und Psyche, Dichter, (Der beleidigte) Fischerin, (Die schoene) Florinda a Cordonna, Freischuetze, (Der) Fruehstueck, (Das) Gang, etc., (Der unterirdische) Heinrichs V, (Die jugendjahre) Herzog und Hirt, etc., Juengling, (Der alte) Katze, (Die blaue) Kupfer Silber und Gold, Lowensteins Geist, Minoa und Onega, Pervonte, etc., Peyrouse, (La) Sultan Wampum, Vierfaches Unglueck, Winzerin, (Die schoene) Witwenthraenen, Wunderhut. (Der chinesiche) (24.)

Rosetti. M.—Ottone in Italia.

Rosewald. J. H.—Baroness Meta.

Rosher. J.—Carinus.

Roshy. (?) G.—Kafoozelum.

Ross. J.—Wetterhaueschen. (Das)

Rossaro. C.—Castello (Il) maladetto.

Rosselli-Nissem. Mary—Neptha, Max.

Rosser. F. J.—Kosaken (Die) in Leipzig, Waldweibchen. (Das)

Rossi. Carlo—Fuggitivi. (I)

Rossi. Cesare—Babilas, Nadeja, Profughi, (I) Ritratto (Il) di Perla. (4.)

Rossi. D.—Fadette, Gemma d'Oriente.

Rossi. F.—Roumakel.

Rossi. Fra—Bianca di Castiglia, Corilda, Mitrane, Ninfa (la) Apollo, Pena (La) degli occhi, Sejano moderno. (6.)

Rossi. Gio G.—Caterina di Guisa, Contessa (La) d'Altenberg, Elena di Tarento, Giscala, (Giovanni) Nicolo de'Lapi. (5.)

Rossi. Gio—Maria Sanz, Valmiro e Zaida.

Rossi. Giuseppe—Impresario delle Smirne, (L') Pietro il Grande, etc., Sposa (La) di Livorno. (3.)

Rossi. I.—Mimi, (?) Orsini, (Isabella)

Rossi. Lau.—Adina, Alchimista, (l') Amelia, Artisti (Gli) alla fiera, Azemia (?) di Granata, Baldovino, Benvenuto Cellini, Bianca Contarini, Björn, Borgomastro (Il) di Schiedam, Casa (La) disabitata, Casa (La) in vendita, Casino (Il) di Campagna, Cleopatra, Contessa (La) di Mons, Contessa (La) villana, Contesse (Le) villane, Costanza ed Oringaldo, Disertore (Il) svizzero, Domino (il) nero, Dottor Bobolo, Figaro, (La figlia di) Fucine (Le) di Bergen, Leocadia, Maestro (Il) di Scuola, Maestro (Il) e la cantante, Sabine, (Le) Scomessa e matrimonio, Shore, (Giovanna) Sirena, (La) Sposo (Lo) al lotto, (?) Zingaro (Un) rivale. (32.)

Rossi. Lor.—Antigono, Cognate (Le due) in contesa, Fratelli (I due) ridicoli, Geloso (Il) in cimento, Ifigenia (L') in Aulide, Sposo (Lo) burlato. (6.)

Rossi. Luigi—Giuseppe figlio di Giacobbe, Orfeo ed Euridice, (Le nozze di) Palagio (Il) d'Atalante, Palazzo (Il) incantato. (4.)

Rossi. L. F.—Avventurieri. (Gli)

Rossi. R.—Ermilia sul Giordano.

Rossi. R.—Isola (L') incantata, Toreros. (I)

Rossignol. C.—Zuliema.

Rossini. G. A.—Adelaide di Borgogna, Adina, etc., Andremo a Parigi, Armida, Assedio (L') di Corinto, Aureliano in Palmira, Barbiere (Il) di Siviglia, Bianca e Faliero, Cambiale, etc., (La) Cenerentola, etc., (La) Ciro in Babilonia, Comte (Le) Ory, Consiglio (Il) dei dilettanti,

Demetrio e Polibio, Donna (La) del Lago, Eduardo e Cristina, Elisabetta, etc., Equivoco (L') stravagante, Ermione, Figlio (Il) per azzardo, Gazzetta, (La) Gazza (La) ladra, Inganno (L') felice, Italiana (l') in Algeri, Maometto II, Matilda di Ciabrano, Mosé in Egitto, Occasione (L') fa il ladro, etc., Odoardo e Cristina, Otello, etc., Pietra (La) del Paragone, Ricciardo e Zoraide, Scala (La) di seta, Semiramide, Sigismondo, Tancredi, Tell, (Guillaume) Torwaldo e Dorliska, Trionfo (Il) della musica, Turco (Il) in Italia, Viaggio (Il) a Rheims, etc., Zelmira, Zenobia. (43.)

Rossy. L. F.—(See, Sormanny-Rossy.)

Rostrand. A. J.—Pêcheurs (les) de Catane.

Rota. G.—Beatrice Cenci, Ginevra di Scozia, Penelope, Romani (I) in Pompejano, Studenti. (Gli) (5.)

Rotella. P.—Dea.

Roth. A. ("Byn")—Lise, Muhme Lieschen.

Roth. F.—Mann (Ein) fuer Alles, Studenten (D'e) von Gerolstein, Vorstadtprinzessin. (Die)

Roth. L.—Don Quixote, Kamerad, (Der goldene) Lieder (Die) der Mirza Schaffy, etc., Marquis (Der) von Rivoli, Moro, der Einsiedler, Polengraf, (Der) See-Leutenant, (Der) Tugendring, (Der) Urwienerin. (Die) (9.)

Rothwell. G. H. B.—Elixir. (The Devil's)

Rotini. ?—Dama (La) soldato.

Roubin. A.—Perle (La) de Frascati, Quai Malaquais.

Rouch. A.—Augures. (Les deux)

Rougnon. P. L.—Petit-Blaise, Prince charmant. (Le)

Rousseau. J. J—Devin (Le) du Village.

Rousseau. M.—Arthur. (Le Roi)

Rousseau. S. A.—Bandit. (Le dernier) Cloche (La) du Rhin, Dianorah, Leone, Mérowig. (5.)

Rousselot. S.—Zurich.

Rouvier. ?—Femme (La) qui grince.

Roux. A.—As (L') d'atout.

Roux. M.—Christiana.

Roveroni. C.—Amore (L') d'un angelo.

Rovetta. G.—Argiope, Ercole in Lidia.

Rovettino. G. B. V.—Antiope, Apollo, (Gli amori di) etc., Roselina, Rosmonda. (La costanza di) (4.)

Rovigo. E. S.—Genoveffa.

Rovira. A.—Sermondo il generoso.

Rowley. C. E.—Dragon (The) of Wantley, English Ring, (The early) Eulalie, Tilburina, etc., Trictrac. (5.)

Roxas. E.—Figlia (La) del Sergente, Gisella, Rita. (3.)

Royer. J. N. P.—Almasis, Pouvoir (Le) de l'amour, Prométhée, Pyrrhus. (4.)

Rozet. ?—Charles XII. (Le jeunesse de)

Rozkošný, J. R.—Ebba, Johannis-Stromschnelle, (Die St.) Krakonoš, Popelka, Pytláci, Saint-Miculaus, Satanella, (?) Stoja, Svatajanské prody, Wilddieb, (Der) Závišz Falkenštejna. (11.)

Rubali. ?—Orsini. (Isabella)

Ruben. P.—Édit (L') royal.

Rubens. P. A.—Maids. (Three little)

Rubensohn. G.—Turando.

Rubenson. A.—Natt (En) bland fjellen, Ryno.

Ruberti. C.—Filippo. (Il)

Rubinstein. A. G.—Cain, (?) Christus, Daemon, (Der) (?) Dimitri Donsköi, Feramors, etc., Foma Duratchok, Gorjuschka, Hagar in der Wueste, Kalaschinoff Moskovski Kupets, Kinder (Die) der Haide, Makkabaeer, Mest, Moses, Nero, Papagei, (Der) Paradies, (Das verlorene) Sibirskije Ochotnike, Sulamith, Thurm (Der) zu Babel, Toms der Narr, Unter Raeubern. (21.)

Rubio. ?—Bondera Negra.

Rubio. A.—Academia di hipnotismo, Al agua, Animales y plantas, Ano (El) de la nanita, Apostoles, (Los) Bandito, (Un) Bano (El) de Diana, Cambios naturales, Canta Hondo, Castilles en el aire, Chico (El) de la portera, Club (El) de los feas, Come esta la sociedad, Contratos al vuelto, Cuenti del año, Diestierro (El) del amor, Don Gonzalo de Ullia, Doncella (Una) de encargo, Dos Excentricos, En el nom del padre, Estrella (la) de un Chino, Fantasma (El) de la esquina. Fiera (La) de Sevilla, Juicio (El) oral, Mujer y ruina, Mulata (La) y la niña, Nadar en seco, Pajarita, (La) Panuelo (El) de hierbas, Paradiso (El) per dito, Paris (El) de la castaña, Politica y tauromachia, Salsa (la) de aniceta, Tenderos, (Los) Testamento (El) y la clave, Traje (El) de boda, Viva mi tierra. (37.)

Rucjiczka. W.—Bela futása.

Rudnick. W.—Otto der Schuetz, Studio Obenauf.

Rudolphe. J. J.—Aveugle (l') de Palmyre, Ismenor, Mariage (Le) par capitulation, Nanine. (4.)

Rueben. A.—Vor hundert Jahren.

Ruebner. K.—Prinz Actor. (?)

Rueckauf. A.—Rosenthalerin. (Die)

Rueckbeil. ?—Kyfferhaeuser (Die) Legend.

Ruefer. H.—Frau Inge.

Ruefer. P. B.—Ingo, Merlin.

Rugarli. A.—Fanatico, (Il) Doppio (Il) equisoco.

Rugarli. G.—Isola (L') incantata.

Ruggeri. G. M.—Amar per vendetta, Arato in Sparta, Armida abbandonata, Arrenione, Arsinoe vendicata, Bruto, etc., Clotilde Elisa, Gara (La) di politica, Ingannator (L') ingannato, Non son quella, etc., Marianna, Miltiade. (12.)

Ruggi. Francesco—Felicità (La) compita, Guerra (La) aperta, Ombra (L') di Nino, Principessa (La) filosofa, Sofi (I) trippone. (5.)

Ruggi (Jnr.) **Francesco**—Ciabattini, (I due) Festa (Una) di paese, Nadilla, Loretta d'Indovina. (4.)

Ruggiero. P.—Appuntamento (L') notturno.

Rugliamo. ?—Deux coqs pour une poule.

Ruiz. G. R.—Orio Soranzo, Wallenstein.

Ruiz de Valasco—Valiente (Les) noivo.

Ruiz. S.—Cegar para ver.

Rumling. S.—Polydore, Roméo et Juliette.

Rummler. (?) J.—Alimann, Walpurgisnacht. (Die)

Runcher. G. B.—Achille in Sciro.

Rung. E.—Federigo, Studenten (Die) von Salamanka, Sturm. (Der) (3.)

Rung. F.—Hat, (Den trekantede) Selskab. (Det hemmelige)

Rummo. G.—Jarba.

Runge. P. (?)—Tricorne. (Le)

Rungenhagen. K. F.—Abele, (La morte) Eremit, (Der) Eulenspiegel, Fischer, (Der) Ratibor und Wanda. (5.)

Ruppert. E. (S?)—Wette. (Die)

Runs. A.—Nuit (La) du plus beau jour.

Ruolz-Fontenay. H.—Lara, Vendetta. (La)

Rupprecht. (Ruprecht?) **E. (S?)**—Derwisch, (Der) Dorfhaendel, (Der) Erwin und Elmire, Feu (Le) follet, (?) Heer, (Das wuethende) Irrwisch, (Der) Was erhaelt die Maenner treu?, Wunder. (Das natuerliche) (8.)

Russell. W.—Adrian and Orilla, Camp, (The Highland) Friend, (The false) Islanders, (The wild) Loa, Rugantino, St. George, Wake. (The Wizard's) (8.)

Russo. R.—Difesa di Gioa, Exil (l') de Rochester.

Rust. F. W.—Inkle und Yarico, Isola (L') d'Alcina.

Rust. (Rusti?) **G.**—Adriano in Siria, Alessandro nelle Indie, Amanti (Li due) in inganno, Amor bizzarro, etc., Antiquari (Gli), etc., Artaserse, Barone (Il) di Terra asciuta, Berenice, Calliroe, Castellano (Il) deluso, Contadina (La) in corte, Conte (Il) Baccelone, Contessina, (La) Enrico IV, (La Caccia d') Giove, etc., (Il) Idolo (L') cinese, Incognita

(L') fortunata, Isola (L') capricciosa, Marito (Il) indolente, Opera (L') nuova, Protetti, (i due) Socrate (Il) immaginario, Talismano, (Il) Vologeso, etc. (24.)

Rustici. G.—Maria di Provenza.

Ruta. A.—Don Trummettone.

Ruta. M.—Diana di Vitry, Faust, Foscarini, (Antonio) Griselda, Impresario (L') per progetto, Leonilda, Notte (La) di San Bartolomeo. (7.)

Rutini. F.—Amor non ha riguarda, Avaro, (L') Che e minchion, etc., Ezio, Gazzettiere (Il) olandese, Locandiere (il) deluso, Matrimonio (Il) per industria, Prova (la) del dramma seria, Tempo (Il) scuopere. (9.)

Rutini. G. M.—Amor industrioso, Contese (Le) domestiche, Olandese (L') in Italia, Sposi (Gli) in maschera, Vologeso, Zulisma. (6.)

Ryiken. Z.—Norma.

Ryssens. G.—De Duivenmelken, Stille waters hebben diepe gronden.

Sabadini. B.—Camillo, (Il furio) Circe abbandonata, etc., Didio Giuliano, Disegni (I) . . . . sapienza, Eraclea, Favore (Il) degli Dei, Gloria (La) d'amore, Talestri, etc., Zenone tiranno. (9.)

Sabastiani. C.—(See, **Sebastiani. C.**)

Sabatelli. S. (G?)—Gismondo Dalmonte.

Sabater. ?—Torrente (El) milagroso.

Sabatier-Blot. Mme.—Mariage (Un) par quiproquo.

Sabatini. N.—Cleante.

Sablières. J. G.—Diane et d'Endymion. (Les Amours de)

Saccari. F.—Mousqeton.

Saccente. C.—Adanadeca.

Saccenti. F. P.—Mamma Teresa.

Sacchi. A.—Adriano in Siria.

Sacchi. V.—Cleopatra, Zingari. (Gli)

Sacchini. A. M. G.—Adriano in Siria, Alessandro nelle Indie, Alessandro Severo, Amor (L') in campo, Amor (l') soldato, Andromaca, Antigono, Armida e Rinaldo, Artaserse, Arvire et Evelina, Avaro (L') deluso, Baroni, (I due) Calandrino, (Il) Calliroe, Chimena, Contadina (La) in corte, Copista (Il) burlato, Creso, (Il) Dardanus, Enea e Laviinia, Erifile, Eroe (L') cinese, Eumene, Ezio, Finto (Il) pazzo per amore, Fancon, (Le) Fra Donato, Fratelli (I due) befatti, Isola (L') d'amore, (amor) Lucio Vero, Mitridate, Montesuma, Nicostrate, Nitteti, Oedipe à Colone, Olimpia (L') tradita, Olimpiade, (L') Perseo, Rinaldo, Scipione, etc., Semiramide, Tamerlano, Vologeso. (43.)

Sachs. M. E.—Abt (Der) von St. Gallen, Palestrina.

Saco del Valle. ?—Flor (La) de la Montaña, Tierruca, (La) Tio (Un) modelo. (3.)

Sacrati. F. P.—Bellerofonte, Delia, etc., Finta pazza, (La) Proserpina rapita, Semiramide in India, Ulisse errante, Venere gelosa. (7.)

Sacha. Su. ?—Seigneur (Le) de la forêt. (?)

Sadurni. C.—Patria, Tribulaciones, etc., (Las)

Saenger. B. E.—Pfiffikus, (Der) Singspiel (Das) der Zarin, Bonbonnerie. (Die)

Saggione. G. F.—Temple (The) of love.

Sahlender. E.—Mummelsée, (Der) Schelm (Der) von Bergen.

Saibene. A.—Aminta.

Sailly. ?—On demande une bonne, etc.

Saint-Amans. L. J.—Alvar et Mincia, Aspasie, Chacun à son plan, Coquette (La) de village, etc., Daphnis et Thémire, Dementi, (L'Heureux Emirène, Fée (La) Urgèle, Fête (La) de Flore, Fête (La) de la Paix, Homme, (Le pauvre) Ile (L') déserte, Laurence, Médecin (Le) de l'amour, Ninette a la cour, etc., Occasion, (L') Poirier, (Le) Prix (Le) de l'arc, Psyché et l'amour, Rosière (La) de Salency, Tireuse (La)

des cartes, Veuve. (La fausse) (22.)
Sainte-Croix. Mme.—Chanson (La) du printemps, Madame de Rabucor, Pygmalion, Rendez-vous (les) galants. (4.)
Saint-Georges. C.—Ernestine, Fille (la) garçon, Marchand (Le) de Marrons, Partie (la) de Chasse. (4.)
Saint-Lubin. L.—Belisar, Faust's Vetter, Fisch, (Der goldene) Koenig Brandors Schwert, Zauberhorn. (Das) (5.)
Saint-Pierre. ?—Fête (La) du Chateau, Phébé.
Saint-Quentin. G.—Barberine.
"Saint-Remy" (Duc de Morny)—Mari (Le) sans le savoir.
Saint-Saëns. C. C.—Ancêtre, (L') Andromaque, Ascanio, Barbares, (Les) Carnival (The) of animals, (?) Déjanire, Déluge, (Le) Hélène et Paris, Henri VIII, Marcel, (Etienne) Pallas Athéné, Parysatis, Phyrné, Princesse (la) jaune, Proserpine, Samson et Dalila, Timbre (le) d'argent, Zauberglocke. (Die) (18.)
Sajon. C.—Don Chisciotte della Mancia, Ernelinda.
Sala. G.—Bice Alighieri, Ginevra di Monreale.
Sala. M.—Emotions, etc.. (Les)
Sala. N.—Merope, Prologo, (?) (Three settings.) Vologeso, Zenobia. (6.)
Salabert. W.—Robert-Macaire et Cie.
Salari. F.—Amor (l') ramingo, Ifigenia in Aulide, Marchese (Il) carbonaro, Teste (Le) deboli. (4.)
Saldoni. B.—Boabdil, etc.. Cleonice, Corte (La) de Monaco, Guzman el buono, Ipermestra, Maridos, etc.. (Los) Rey (El) y la costurera, Saladino e Clotilde, Teste (Le) deboli, Triunfo (El) del Amor. (10.)
Salelles. G.—Sainte-Cécile.
Sales. P. P.—Achille in Sciro, Amore e di Norizia, (Le nozze di) Antigono. (3.)
Salesses. ?—Reine (La) de la moisson.
Salieri. A.—Adrast und Isidore, Amor (L') innocente, Angiolina, etc., Annibale in Capua, Armida, Armida e Rinaldo, Barone (Il) di Rocca antica, Calamitá (La) de'cuori, Catilina, Cesare in Famagosta, Cifra, (La) Cyrus und Astiages, Cublaï, etc., Dama (La) pastorella, Danaides, (Les) Delmita e Daliso, Don Chisciotto, (Il) Donne (Le) letterate, Eraclito e Democrito, Europa (L') riconosciuta, Falstaff, Fiera (La) di Venezia, Finta (La) Scema, Horaces, (Les) Isola (L') capricciosa, Locandiera, (La) Mondo (Il) alla rovescia, Moro, (Il) Neger, (Die) Palmira, etc., Partenza (La) inaspettata, Pastor (Il) fido, Prima la musica, etc., Rauchfangkehrer, (Der) Ricco (Il) d'un giorno, Scuola (La) de' gelosi, Secchia (La) rapita, Selvaggia, (La) bella) Semiramide riconosciuta, Talismano, (Il) Tarare, Trofonio. (La grotta di) (42.)
Saloman. S.—Bild (Das) der Dacia, Diamantenkreutz, (Das) Fluechtling (Der) von Estrella, (?) Herzensprobe, (Die) Korps (Das) der Rache, Rose (Die) der Karpathen, Tordenskjold in Dynakilen. (7.)
Salomé. T. C.—Gilda.
Salomon. ?—Medée et Jason, Théonoé.
Salomon. H.—Aumônier (l') du régiment, Bianca Capello, Dragées (Les) de Suzette. (3.)
Salomon. J. P.—Recruteurs, (Les) Titus, Windsor Castle. (3.)
Salvator. ?—Enlèvement (L') d'Argentine, Esprit (L') du foyer, Eumeniden. (Die) (?) (3.)
Salvayre. ("Gaston") G. B.—Beauconp de bruit, etc., Bravo, (le) Dame (Le) de Monsoreau, Egmont, Myrto, Riccardo III, Saba-Ed-Din. (7.)
Salvi. M.—Burgravi, (l) Howard, (Caterina) Lara, Prima Donna.(La) (4.)
Salviani. ?—Acquisto (L') per raggiro.
Salvioni. C.—Leonilda.
Salvoni. M.—In dieci anni tre parole.
Salzmann. C. G.—Mackwell, (Richard)
Samara. S.—Biondinetta, Flora mirabilis, Furia (La) Domata, Lionella, Mademoiselle de Belle-Isle, Madonetta, (La) Martire, (La) Medgé, Storia (Una) d'amore, Wiederspaenstige, (Die gezaehmte) (10.)
Samary. ?—Loup (Le) blanc.
Samengo. E.—Lisa de'Lapi.

Sammartini. G. B.—Agrippina, Ambizione (L') superato, etc.
Samoa. (Somava?) ?—Tin-ko-ka.
Sampieri. (Conte)—Jefte. (La figlia di)
Sampieri. F.—Emelio, (Il trionfo d') Foresta (la) d'Ostropol, Illinesi. (Gl') Mario, Oscar e Malvina, Pompeo in Siria, Valmiro e Zeida. (7.)
Samuel. A.—Giovanna da Procida, Gueux, (les) Heure (l') de la retraite, Il a rêvé, Madeleine, Prétendants. (Les Deux) (6.)
Sances. G. F.—Aristomene Messinio.
Sanchez la Madrid. V.—Congiura (La) (Conspiracion?) de Venezia, Iginia d'Asti, Maga, (La) Malek-Adel. (4.)
Sanchez-Fuentes. E.—Naufrago. (El)
Sanchez-Gabanach. F.—Ghironde, (le) Giuseppe, Rahabba. (3.)
Sandberger. A.—Ludwig der Springer.
Sanctis. G.—Serva (La) scaltra.
Sandel. ?—Wermlaendungarne.
Sander. (F. S. ?) **J. S.**—Don Silvio von Rosalba, Regatta (Die) von Vendig, etc., Triumph (Der) der Eintracht. (3.)
Sanderson. J.—Almoran and Hamet, Apprentice, (The London) Blackbeard, Cora, Corsair, (The Algerian) Cossack, (The brave) Cruise, (The successful) Don Giovanni, Drake, (Sir Frances) Friar Bacon, Halloween, Harlequin in Ireland, Harlequin Mariner, Harper's (The) Son, Jew and Gentile, John Bull and Buonaparte, Laugh and lay down, Louis of Lombardy, Mine, (The) Niobe, Pipe, (The magic) Seasons, (The) Slave, (The fair) Talisman, (The) Tower, (The iron) Vicar (The) of Wakefield,. (26.)
Sandi. F.—Fidanzata (La) d'Abido.
Sandoni. P. G.—Artaserse, Issipile, Lucio vero. (3.)
Sandron. L.—Cantico dei Cantici.
Sanelli. G.—Camöens, Cantante, (La) Ermengarda, Fornaretto, (il) Gennaro Annese, Ottavia, Sergenti, (I due) Strozzi, (Luisa) Tradita. (La) (9.)
Sanfelici. A.—Nenella, Rapita. (La)
San. Fiorenza. C.—Taumaturgo, (Il) Telegramma. (Il)
Sangalli. ?—Alboino, re de'Longobardo.
Sangermano. ?—Semiramide.
Sangermano. L.—Goretta, Regina e favorita.
Sangiorgi. F.—Adelia, Balsamo, (Giuseppe) Diana di Chaverny, Guisembergo di Spoleto, Iginia d'Asti, Kean. (Eduardo) (6.)
Sangiorgio-Rabitti. A. G. B.—Colombo, (Il) Contestabile (Il) di Chester.
San José. ?—Menegilda. (La)
Sanna. ?—Giorno (Un) felice.
Sansone. G. D.—Fernando de la Cruz.
Sansone. M.—Ruggiero di Sanguineto.
Santa-Colonna-Sourget.—(See, **Sourget.**)
Santa Maria. A.—Raquel.
Santi. A.—Amor (l') soldato, Capricciosa (la) in campagna, Marito (Il) indolente, Sposa (La) bizzara. (4.)
Santi Mollica. (Mollicara?) ?—Donna Juanita Ilda, Isola (L') d'Azzura, Tempio (Il) di Venere. (3.)
Santinelli. A.—Orfeo ed Euridice, etc.
Santis. G. (A?)—Antigono, (l') Licurgo, etc.
Santis. M.—Jermak Thimotejew.
Santistéban. J. J.—Niña (La) fea.
Santo-Lapis. (Lapis- Santo?) ?—Ginevra, Tiberio, (La generosità di) Tigrane. (3.)
Santonja. ?—Cigarreras, (Las) Misdos maridos, Noche (La) del Tenerio, Nuevo genero, Sil permiso de su tio, Un si y un non. (6.)
Santos. L. X.—Alcide al Bivio, Ercole sul Tago, Ezio, Galatea, (La) Grazie (Le) vendicate, Orti (Gli) Esperide, Palladio (Il) conservato, Re (Il) pastore, Scipione. (9.)
Santos. (D.) M. I.—Cerco (O) di Din, (Assedio (L') di Diu?) Inès (Ignez?) de Castro.
Sapelnikoff. W.—Kahn (Der) und sein Sohn. (?)

Sapienza. A.—Audacia (L') fortunata, Gonzalvo di Cordova, Rodrigo, Tamerlano. (4.)
Sapio. R.—Morlacchi. (I)
Sari. T.—Ivanoe.
Sarmiento. S.—Alfonso d'Arragona, Corsaro, (Il) Costanza d'Aragona, Elmira, Eloisa, Guillery le trompette, (?) Rolla, Tramento (Il) del Sole, Valeria, etc. (9.)
Saro. J. H.—Bergknappen. (Die)
Saro del Valle. ?—Amarillos. (Los)
Saroni. H. S.—Twin Sisters.
Sarreau. G.—Louvre. (La)
Sarosi. (See, **Schauer.**)
Sarri. (?) D.—Achille in Sciro, Adone in Cipro, Alessandro Severo, Armida al campo, Arsace, Artemisia, Berenice, Candaule, re di Lidia, Commando (il), etc., Didone abbandonata, Fede (La) ne'tradimenti, Gare (Le) generose, etc., Gemelli (I) rivali, (?) Ginevra di Scozia, Lucio Vero, Partenope, Rosaura, Siroe, Tiberio (Tito) Sempronio Gracco, Valdemaro, Vespasiano. (21.)
Sarria. E.—Babbeo, etc., (Il) Campagna (la) dell' Ermetaggio, Carmosina, Donna Manuela, etc., Equivoci, (Gli) Estellina, Giuditta, Regina e Contadina. (8.)
Sarrotto. S.—Studenti Paragini.
Sarti. G.—Achille in Sciro, Aglaë, Alessandro e Timoteo, Amanti (Gli) consolati, Amor (L') timido, Armida e Rinaldo, Attalo Re di Bittinia, Avaro, (L') Bacco, etc., (Il) Calzolajo (Il) di Strasburgo, Castore e Polluce. Cesare in Egitto, Ciro riconosciuto, Clemenza (La) di Tito, Cleomene, Contadina (La) fedele, Contrattempi, (I) Demofoonte, Didone abbandonata, Epponina, Erifile, Farnace, Feudatorio, (Il) Figlia (La) ricuperata, Finti (I) Eredi, Fra i due litiganti, etc., Gelosie (Le) villane, etc., Giardiniera (La) brillante, Hypocondrist, (Der) Idalide, Ifigenia in Aulide, Incognito, (L') Indiens (Les) et l'Anglaise, Ipermestra, Medonte, Militare (Il) bizzaro, Mitridate, Nitteti, Nozze (Le) di Doria, Olega, Olimpiade, (L') Pompeo in Armenia, Pretendenti (I) delusi, Re (Il) pastore, Rinaldo ed Armida, Rivali (I) delusi, Ruhm (Der) des Nordens, Scipione, Semiramide riconosciuta, Siroe, Soliman den Anden, Theodule, etc., Thronfolge, etc., (Die) Trionfo (Il) della pace, Ulisse, (La partenza d') Vologeso. (56.)
Sarti. Gualterio—Amori di un Angelo.
Sartorio. A.—Adelaide, Erginda, Orfeo ed Euridice, Orithia, Pirro d'Aurelia, (Gli amori infruttosi di) Seleuco. (6.)
Sartorio. G.—Anacreonte tiranno, Antonio e Pompeinao, Cesare (Giulio) in Egitto, Ercole sul Termodonte, Ermengarda (L') Messenzio, Sejano, (La caduta d'Elio) Sejano, (La prosperita d'Elio) Tiranni (I due) al Soglio. (9.)
Sartorius. J. F.—Vulcano. (La rete di)
Sassaroli. V.—Riccardo, duca di York, Strozzi. (Luisa)
Sassona. S.—Karina. (Anna)
Sassone. E.—Amor fatale, Makmus, Ninetta. (3.)
Satter. G.—Olanthe.
Satzenhofen. ?—Ariadne auf Naxos. (Die travestirte)
Saupe. ?—Regent. (Der)
Sauvage. A.—Bacio (Il) al Diavolo, Gatta (La) bigia, Pasqua d'azzimi. (3.)
Sauvage-Trudin. ?—Cousines, (les Deux) Précepteur. (le)
Sauvinet. A.—Flavia.
Savard. A.—Bric-à-brac, Forêt, (La)
Savary. E.—Rêve. (Le)
Saveaux. (?) ?—Démon et Nadine.
Saver. ?—Haidezauber.
Savi. L.—Adelson e Salvini, Avaro, (L') etc., Caterina di Cleves, Cid. (Le) (4.)
Savoja. P.—Cristianella, Maestro (un) di musica, etc.
Sayn-Wittgenstein. C. F.—Antonius und Kleopatra, Welfenbraut. (Die)

Sbacci. G.—Zenobia.
Sbarra. F.—Tirannide, etc., (La) Venere cacciatrice.
Sborgi. G. M.—Avaro (L') burlato, Demofoonte, Giorno (Il) natalizio, Ippolita degli Azzi, Tesoro. (il) (5.)
Scacchi. M.—Cupido e Psiche.
Scalabrini. P.—Argenide, Demetrio, Didone abbandonata, Lucio Vero, Merope, Oronte Re dei Sciti. (6.)
Scappa. ?—Eleonore. (le Tre)
Scaramelli. (Jnr.) G.—Principessa (La) di Princisbell.
Scarano. M. O.—Caporal Mimi, Figlia (La) del Buffon, Forza (La) del Danaro, Griselda, Lui o Lei?, Non toccate la regina, Stormata (Una) di Giove, Tartuffe, Tazza (Una) di the, Trappolo d'amore. (10.)
Scard. A.—Méduse. (la Tête de)
Scarlatti. A.—Abramo, (Il Sacrifizio d') Aiace, Alessandro in Persia, Alessandro nel Indie, Aldimiro, Amazzone guerriera, Amor generoso, Amor volubile e tiranno, Anacreonte (L') tiranno, Ariosto (L'), Arminio, Attilio regolo, Bernesca, Bruto, (Giunio) Caduta (La) de'decemveri, Cambise, Carlo, re d'Allemagne, Cesare in Alessandria, Ciro riconosciuto, Clearco in Negroponte, Comodo Antonino, Dafni e Galatea, Dal male il Bene, Dama (La) Spagnuola, etc., Diana ed Endimione, Didone abbandonata, Didone delirante, Donna (La) ancora e fedele, Emireno, etc., (L') Epaminonda, Equivoci (Gli) in amore, etc., Equivoci (Gli) nel sembiante, etc., Eraclea, (L') Euridice, Eurillo, Ezio, Figlio (Il) delle selve, Flavio, Flavio Cuniberto, Gerone, etc., Griselda, Honesta ne gli amori, Humanità (L') nelle Fere, etc., Inganni (Gli) felice, Laodicea e Berenice, Maestro (Il) di musica. Manlio, (Lucio) Marco Attilio Regolo, Martirio (Il) di Santa Cecilia, Massimo Papiro, Massimo Puppieno, Medo, (Il) Merope, Mitridate Eupatore, Muzio Scevola, Non tutto il male, etc., Nozze (Le) con l'Inimico, etc., Odoardo, Olimpia (L') vendicata, Olitorio, (Il) Opera (L') senza nome, Pastor (Il) di Corinto, Penelope la casta, Pirro e Demetrio, Pompeo in Armenia, Prigioniero (Il) fortunato, Prigioniero (Il) superbo, Principessa (La) fedele, Rosaura, Rosmene (Il) ovvero, l' Infedeltà fedele, Santa (La) Genuinda, Scipione Africano, Scipione nelle Spagne, Semiramide, Sempronio Gracco, Statira, (La) Tamerlano, (Il gran) Telemaco, Teodora (La) Augusta, Teodosio, Tiberio Imperatore, etc., Tigrane, etc., (Il) Tito, Trespolo tutore, Trionfo (Il) dell'Onore, Trionfo (Il) della libertà, Turno (Il) Aricino, Virtù (La) negli Amori, Virtù trionfante, etc. (89.)
Scarlatti. D.—Agrippina, Amleto, Amor d'un ombre, etc., Giustino, Ifigenia in Aulide, Ifigenia in Tauride, Irène, (L') Isola (L') disabitata, Narciso, Orlando, etc., Ottavia restituita al trono, Silvia, (La) Tetide in Sciro, Tolommeo ed Alessandro. (14.)
Scarlatti. G.—Adriano in Siria, Alessandro nelle Indie, Antigone, Armida, Armenio in Germania, Artaserse, Chi tutto abbrachia, etc., Clemenza (La) di Tito, Dario, De gustibus, etc., Effetti (I portentosi) della gran'madre Natura, Isola (L') disabitata, Ezio, Issifile, Mercato (Il) di Malmantile, Merope, Moglie (La) padrone, Pompeo in Armenia, Serva (La) scaltra, Stravaganti. (Gli) (20.)
Scarlatti. P.—Clitarco.
Scarlatti y Aldama. D.—Blanca de Lara.
Scarpari. P.—Ifide (L') Greca.
Schachnowsky. ?—Kosak (Der) als Dichter.
Schacht. T.—Rosière (la) de Salency, Tutore (Il) deluso.
Schack. B.—Antone, etc., (Die beiden) Cosa rara, (Una) Don Quixote, Frage und Antwort, Jakob und Nannerl, Krautschneider, (Der) Lilla, Lorenz und Suschen, Luftballon, (Der) Mundkoch, (der) Wilden (Die) und Gesitteten, Zauberinsel. (Die) (12.)
Schaeffer. A.—Don José Riccardo, Eben Recht, Emma von Falkenstein, Gascognerin, (Die schoene) Hirten (Die) von Piemont, Junker (Der) von Habakuk. (6.)
Schaeffer. K. F. L.—Orkan, (Der) Walmir und Gertraud.
Schaeken. J. H.—Jean de Weert.

Schall. K. (O?)—Chinafahrer, (Der) Domheer (Der) von Mailand, Idole (l') de Ceylon. (3.)
Schaffner. ?—Amant (l') Diable.
Schaffner. N. A.—Banc (Le) de Sable.
Scharrer. A.—Erloesung. (Die)
Scharwenka. F. X.—Mataswintha.
Schattmann. A.—Freier, (Die) Herr Oluf, Teufel's (Des) Pergament. (3.)
Schaum. J. O. H.—Jery und Baetely, Leila.
Schaumann. K.—Turmschwalbe. (Die)
Schebeck. G.—Dorf-Prophet. (Der) (?)
Scheibe. J. A.—Polyeucte, (?) Thusnelda.
Scheinpflug. C. G.—Mithridates.
Schelbe. J. N.—Graf Adelbert.
Schelichow. D. A.—Brudermoerder. (?) (Der)
Schenk. J.—Achmet und Almanzine, Bettelstudent, (Der) Catalani; (Die falsche) Dorfbarbier, (Der) Erntekranz, (Der) Fassbinder, (Der) Im Finstern, etc., Jagd, (Die) Schatzgraeber. (Der) Seefest, (das) (unvermuthete) Singspiel (Das) ohne Titel, Sultan Achmet, Weihnact (Die) auf dem Lande, Weinlese. (Die) (14.)
Schenk. P. P.—Aktäa, Kraft (Der) der Liebe, (?) Wiedersehen (Das) (letzte (?)) (3.)
Schermers. F. C.—Teneur (le) de livres.
Scheur. ?—Roeschen's Hochzeit, etc.
Scheurer. J. G.—Doris.
Scheyermann. G.—Numa Pompilius. (Le couronnement de)
Schiassi. G. M.—Alessandro nelle Indie, Amor tra nemici, Demetrio, Demofoonte, Didone abbandonata, Fede (La) ne'tradimenti, Vicende Amorose, etc. (7.)
Schiedermayer. J. B.—Wellmans Eichenstemme, etc.
Schiefferdecker. J. C.—Alarico in Baltha, Berenice, Justinius, Regnerus, etc., Viktor, Herzog von Normannen. (5.)
Schiemer. R. G. (?)—Fraeulein Muellerin, Serie 2040, No. 89. (?)
Schickaneder. J. E.—Lyranten. (Die)
Schilling. F.—Lichtenstein.
Schillings. M.—Ingwelde, Pfeifertag, (Der) Moloch. (3.)
Schimon. A.—List um List, Stradella.
Schindelmeisser. L. A. B.—Giftmischerin, (Die) Malvina, Mathilde, Melusine, Peter von Szapary, Raecher, (Die) Zehn (Die) gluecklichen Tage. (7.)
Schindler. P.—Geezer (The) of Geck, Isle (The) of Spice.
Schindler. P. S.—Goetterstreit. (Der)
Schira. F.—Cavalieri (i) di Valenza, Ear-Ring, (The) Elena e Malvina, Fanatico (Il) per la Musica, Island (The) of Beauty, Lia, Mina, Nicolo de'Lapi, etc., Selvaggia, (La) Theresa, etc., Trionfo (Il) della musica. (11.)
Schirmer. A.—Cesarine, Chasse (la) du Régent. (?)
Schjelderup. G.—Hochzeit, (Eine Norwegische) Jenseits Sonne und Mond, Liebe (Der) Macht, Opferfeuer, (Die) Sonntagmorgen. (5.)
Schlaeger. H.—Hans Heidekukuk, Heinrich (Prinz) und Ilse.
Schleiffarth. G.—Rosita, etc.
Schlesinger. C. (?)—Zenitha Cora Dusana.
Schlesinger. L.—Casque, (Le) Modèle. (Un)
Schletterer. H. M.—Dornroeschen, Tochter, (Pharao's) Traum. (Der erfuellte) (3.)
Schliebner. A. G.—Graf (Der) von Santarem, Leben (Das) ein Traum, Liebesring, (Der) Muehle (Die) bei Sanssouci, Rizzio, Student und Bauer. (6.)
Schloesser. L.—Benvenuto Cellini, Braut (Die) des Herzogs, Granada, Jahreszeiten, (Die) Kapitaen Hektor, Leben (Das) ein Traum. (6.)
Schmetzer. Elise—Otto der Schuetz.
Schmidt. G.—Alibi, etc., Prinz Eugen, etc., Réole, (La) Weiber (Die) von Weinsberg. (4.)

Schmidt. H.—Jakoeble, ('s schuechterne) Stuendchen (Ein) im Bade.
Schmidt. J. C.—Saisons. (Les quatres)
Schmidt. J. P. S.—Abend (Ein) in Madrid, etc., Alfred der Grosse, Alpenhuette, (Die) Dankopfer, etc., (Das) Eulenspiegel, Feodora, Fischermaedchen, (Das) Gaertner, (Der blinde) Kyffhaeuserberg, (Der) Schlaftrunk,(Der) Verbannte(Der) von Genoa, Waisenhaus.(Das) (12.)
Schmidt. K.—Lady (The) of the Lake.
Schmidt. L.—Fraeulein. (Das graefliche)
Schmidt. M.—Liebesschloessel. (Der) (Sic.)
Schmidt. M. H. (H. M.?)—Buergermeister, (Der versiegelte) Heinrich und Florette.
Schmidt. O.—Hannibal.
Schmidt. S.—Doppelflucht. (Die)
Schmiedt. S.—Melida.
Schmitt. A.—Doppelprozess, (Der) Osterfest (Das) zu Paderborn, Tochter (Die) der Wueste, Valeria. (4.)
Schmitt. G. A.—Maienzauber, Trilby, Wunderwasser. (Der) (3.)
Schmitt. H.—Bruna.
Schmitt. J.—Alfred der Grosse.
Schmitt. M. G.—Joujoux (Les) d'Allemagne, Madeleine, (La belle) Mariage (le) á l'enclume. (3.)
Schmittbauer. J. A.—Endimion, Grab (Das) in Arkadien, Herkules, Lindor und Ismene, Schaefer. (Die arkadischen) (5.)
Schmoelzer. J. E.—Lord und Sennerin, Posten. (Der vierjaehrige)
Schnabel. K.—Alma von Geierstein, Griseldis und Percival, Preziosa, Weiber (Die) von Weinsberg. (4.)
Schnaubelt. H.—Rose (The) von Hallwyl.
Schneider. C. N.—Enid.
Schneider. G. A.—Alpenhuette, (Die) Aucassin und Nicolette, Cordilla, Feldlager, (Das preussische) Gaeste, (Die ungebetene) Hero, Hottentottin, (Die) Maedchen, (Das entschlossene) Onkel, (Der) Orakelspurch, (Der) Traum, (Der) Verschworenen, (Die) Waehrwolf. (Der) (13.)
Schneider. G. G.—Compère (Le) Lustucru.
Schneider. G. L.—Alkol, Hochzeit (Die) im Bade.
Schneider. J. C. F.—Alwins Entzauberung, Claudine von Villa Bella, Scheerenschleifer, (Der) Wahrsager, (Der) Zetteltraeger. (Der) (5.)
Schneider. J. L.—Jery und Baetely, Orlando.
Schneider, M.—Geburtstag. (Der)
Schnyder von Wartensee. X.—Fortunat mit dem Saeckel, etc., Schweizers Heimweh, etc.
Schoberlechner. F.—Arabi (Gli) nelle Gallie, Barone (Il) di Dolzheim, Onkel, (Der junge) Rossane, Virtuoso ridotto, etc. (5.)
Schoen. ?—Irrwisch, (Der) Maedchen (Das) im Eichthale.
Schoenbeck. K. S.—Kuester (Der) im Stroh, Wunderigel. (Der)
Schoenfeld. K.—Fridolin, Hermann und Dorothee, Koenig und Buerger. (3.)
Schoenfeld. J. P.—Milchmaedchen, etc. (Das)
Schoepfel. A.—Palaemon.
Scholz. B.—Anno 1757, Carlo Rosa, Golo. Ingo, Morgiane, Nachtwaechter, (Der) Trompeter (Der) von Saekkingen, Wirte, (Die vornehmen) Zieten'sche Husaren. (9.)
Schorcht. H.—Welfenbraut, (Die) Wilderer. (Die)
Schott. M.—Prinz (Der) von Korsika.
Schottlaender. L.—Millionenerbschaft. (Die)
Schrameck. J.—Brautfahrt (Die) von Olivio, Ilga maromec.
Schreeberger. F.—Camogasker. (Le)
Schrey. H.—Dorfmusikanten. (Die)
Schroder. A.—Liebesring, (Der) Zauberring. (Der)
Schroeder. H.—Pizzaro, etc., Walpurgisnacht. (Die)
Schroeder. K. (Jnr.)—Asket, (Der) Aspasia, Malajo, etc., Palikaren. (Die) (4.)
Schroeder. K. G. F.—Du droeggst de Pann weg, Nonne (Die) von Ghioceni.

Schroeter. O.—Jocodus der Narr.
Schubart. C. F. D.—Reisenden. (Die gluecklichen)
Schubaur. L.—Dorfdeputirten, (Die) Tamaro.
"Schubert. C." (C. Prillip.)—Vendette. (La dernière)
Schubert. F. L.—Kornett. (Der)
Schubert. F. P.—Alfonso und Estrella, Buergschaft, (Die) Fierabras, Freunde (Die beiden) von Salamanca, Krieg, (Der haeusliche) Legend (Die) von Unsterberg, Posten. (Die vierjaehrige) Spiegelritter, (Der) Zauberharfe, (Die) Zwillingsbrueder. (Die) (10.)
Schubert. J.—Entzauberung, (Die) Gasthof (Der) zu Genua, Landplage, (Die) Rosalia. (4.)
Schubert. J. F.—Erscheinung. (Eine naechtliche)
Schubert. K.—Aehrenleserin. (Die) Schadenfroh. (Die kleine)
Schubert. L.—Aus Sibirien. Geizigen, (Die beiden) Hasse, etc., (Faustina) Rosenmaedchen. (Das) Vor der Hochzeit. Wahrsager, (Der) Wer ist der Erbe? (7.)
Schubert. R.—On demande un Pédicure, Soubise. (La petite)
Schubert-Mottl. ?—Phantasie. (Die gefesselte)
Schuchardt. F.—Bergmannsbraut. (Die)
Schucht. J.—Embecinato.
Schucht. J. F.—Franzosen (Die) in Madrid.
Schurer. J. G.—Calandro, Doris, Ercole sul Termodonte, Galatea. (4.)
Schuermann. G. K.—Alceste, Atys, Claudia ed Agrippino, Clelia. Elelia, Endymion, Fluess, (Der goldene) Heinrich de Vogler, Ixion, Jerusalem, (Der eroberte) Ludovic Pius. Orlando furioso, Plejaden, Prokris und Cephalus, Regnerus und Olaus. Rudolphus I Habsburgensis, Telemach und Kalypso, Telemachus, Tiridate, Troja. (20.)
Schuett. E.—Signor Formica.
Schuetz. H.—Daphne.
Schuetz. P.—Braut (Die) des Nils.
Schuetze. A.—Hippolyte. (?)
Schuetze. J. F.—Eimsbuettel, etc.
Schuhersky. F. Z.—Liebesring. (Der)
Schuhbauer. L.—Dorfdeputirten, (Die) Koehler. (Die treuen)
Schulz. A.—Gustav Wasa, Jaeger. (Der wilde)
Schulz. J.—Rendezvous. (Das erste)
Schulz. J. A. P.—Aline, Barbier (Der) von Sevilla. Clarisse, etc., Fée (La) Urgèle, Hoestgildet, Intoged, Offer af Nymphere, Peter Bryllup. (8.)
Schulz. O. (?)—Geiger, (Der) (?) Marinella.
Schultz-Adajewski. Ella—Morgenroete (Die) der Freiheit. (?)
Schulz-Beuthen. H.—Aschenbroedel, Es ist nicht gut, etc., Fridolin, Putzig, Zauberschlaf. (Der) (5.)
Schulze. H. A.—Ludwig der Roemer, Rosstrappe, (Die) Spielmann. (Der) (3.)
Schumacher. P. P. H.—Raben. (Die sieben)
Schumann. K. (?)—Faust, Soldatenbraut. (Die)
Schumann. R. A.—Genoveva.
Schuppe. Anna—Adelheid, etc.
Schuster. I.—Jupiter in Wien.
Schuster. J.—Alchymist, (Der) Amore (L') artigiano, Amor prigioniero, Amore e Psiche, Avari (Gli) in Trappolo, Creso in Armenio, (Media?) Demofoonte, Didone (La) abbandonata, Doktor Murner, Fedeltà (La) in amore, Giorno (Il) natalizio, Idolo (L') cinese, Insel, (Die wueste) Jeder bleibt, etc., Laternenfest, (Das) Marito (il) indolente, Osmano, etc., Othello, Pazzo (Il) per forza, Ruebenzahl, etc., Ruggiero e Bradamante, Schauspieldirektor, (Der) Schiava (La) liberata, Servo (il) padrone, Sieg (Der) der Liebe, etc., Spirito (Lo) di contradizione, Ton, (Le bon) (27.)
Schwab. F. M. L.—Consultations, (les deux) Nuit (La) tous les chats sont gris, Silvio, etc. (Les amours de) (3.)
Schwab. K. J. (F.?)—Agnola, Richterin. (Die)
Schwalm. R.—Frauenlob.

Schwanberg. J. G.—Adriano in Siria, Antigono, Apollon, (Der Ausspruch des) Apollon, (Il trionfo d') Didone abbandonata, Ezio, Issifile, Olimpiade, (L') Parnasso, etc., (Il) Romeo e Giuletta, Solimanno, Talestri, Trionfo (Il) della costanza, Zenobia. (14.)
Schwarz. O.—Eier. (Columbus') Hotel Eva.
Schwartz. J.—Piff-Palf-Pouf.
Schwartz. K. G. W.—Kaefich, etc., (Der)
Schwartzendorf.—(See, "Martini. J. P. E.")
Schwarzkopff. I.—Paridis Urteil.
Schweitzelsperger. K.—Lucretia.
Schweitzer. A.—Alceste, Apollo unter den Hirten, Aurora, Dorfgala, (Die) Elysium, (Das) Erwin und Elmire, Fest (Das) der Thalia, Herkules, (Die Wahl des) Philemon und Baucis, Polyxena, Pygmalion, Rosamunde, Schuster, (Der lustige) Stufen (Die) des menschlichen Alters, Walmir und Gertrude. (15.)
Schwimmer. A.—Tugendwaechter. (Der)
Schwindl. F.—Liebesgrab, (Das) Paechter. (Die drei)
Schytte. L.—Hero, Mameluk. (Der)
Scio. E.—France (la) régénérée, Isidore et Montrose, Lisia, Réveil (le) de Camaillka, Sopha, (Le) Tamborin (le) de Provence. (?) (6.)
Sciorati. ?—Tabarri. (I)
Sciroli. G.—Achille in Sciro, Alessandro nelle Indie, Caffetiera (La) astuta, Conte (Il) Gian Pascozio, Finto (Il) pastorella, Merope, 'nnamorata (Li) correvate, Nozze (Le) in campagna, Olimpiade, (L') Sesostri, Solimanno, (?) Sposa (La) alla moda, Ulisse errante, Zita (La) corrivata. (14.)
Scognamiglio. G.—Canerina, Nina la scuffiara, Otello. (3.)
Scolari. G.—Adriano in Siria, Alessandro nelle Indie, Artaserse, Cajo Fabrizio, Cajo Mario, Cascina, (La) Chi tutto abbraccia, etc., Ciarlatano, (Il) Conquista (La) del vello d'oro, Conversazione, (La) Donna (La) stravagante, Famiglia (La) in iscompiglio, Fata (La) maravigliosa, Figliuola (La buona) maritata, Finto (il) Cavaliere, Olimpiade, (L') Pandolfo, (Il) Schiava (La) riconosciuta, Statira, Tamerlano, Vello (Il) d'oro, Viaggiatore (Il) ridocolo. (22.)
Scontrino. A.—Cortigiana, (La) Gringoire, Matelda, Progettista, (Il) Sortelegio. (Il) (5.)
Scorrani. A.—Mercato (Il) di Malmantile, Poeta (Il) fagiuoli.
Scuteri. ?—Dolores.
Searelle. L.—Bobadil, Estrella, Faker (The) of Travancore, Rover. (The black) (4.)
Sebastini. ?—Atala.
Sebastiani. C.—A San Francisco, Dandin, (Georgio) Diavolo, (Il povero) Marchese (Il) Taddeo, Raffaelo e la Fornarina, Rolando. (6.)
Sebastiani. G.—Rita Mendo.
Sebenico. G.—Oppresso (l') sollevato.
Šebor. K.—Blanka, Drahomira, Nevesta Husitka, Templaři na Moravě, Zmařená svatha. (5.)
Secchi. B.—Fanciulla (la) delle Asturie.
Seghettini. A.—Inès de Castiglia.
Segur.? (Jnr.)—Brunet et Caroline.
Seibert. F. L. G.—Lichtenstein.
Seidel. F. L.—Don Quixote, Dorfbarbier, (Der) Jude, (Der ewige) Lila. (4.)
Seidelmann. E.—Fest (Das) von Kenilworth, Pyrrhus in Delphi, Virginia. (4.)
Seigneux. G. de—Anita.
Seignour. ?—Rosière (La) de la rue Jean-Nicot.
Seiler. E.—America.
Seismit-Doda. A.—Jole.
Selby. B. L.—Adela, Ring, (The) Weather or no. (3.)
Sellitti. (?) G. (?)—Alessandro, Amor (L') comico, Argene, Baroni, (I due) Cinese (Il) rimpatrio, (?) Finta (La) Pazza, Ginevra, Nitocri, Orazio, Oronte, Sesostri. (11.)
Sellenick. A. V.—Crispin rival, Fou (Le) Chapine. (?)

Selli. P.—Elisa di Frianval, (?) Marescotti, (Ada) Medea in Corinto, Ricciarda. (4.)
Séméladis. ?—Cordélia.
Semet. T. A. E.—Demoiselle (la) d'honneur, Fadette, etc., Gil Blas, Nuits (Les) d'Espagnes, Ondine. (5.)
Seneke. Teresa—Amiche. (Le due)
Serafin. T.—Gioconda.
Sergent. A.—Sous un balcon.
Serly. (Serby?) L.—Titilla hadnag.
Sernagiotti. C.—A cannaregio.
Serow. A. N.—Judith, Rogneda, Wrázyia sila. (?) (3.)
Serow. Mme. Valentine—Ilga Muromez, Uriel Acosta.
Serpette. H. C. A. G.—Adam et Éve, Amorelle, Bonne (la) de chez Duval, Branche (la) cassée, Capitole, (Le) Carillon (Le) magique, Chaperon (Le petit) rouge, Château (Le) de Tire-Larigot, Chiquita, Cousin-Cousine, Demoiselles (Les) du téléphone, Dot (La) de Brigitte, Fanchonette, (La) Gamine (La) de Paris, Insomnie, Koby, Lycéenne, (La) (?) Madame le diable, Mademoiselle Reseda, Manoir (Le) de Pic-Tordu, Mé-na-ka, Moulin (Le) du Vert Galant, Muette, (la Petite) Nuit (La) de St. Germain, Royaume (La) des femmes, Shakespeare, Singe (Le) d'une nuit d'été, Tige de Lotus. (28.)
Serponti. G. B.—Leonora.
Serrano. E.—Carte (La) de pepe, Corneta (El) de ordenes, Giovanna la pazza, Gonzalvo di Cordova, (?) Irene d'Otranto, Mitridate, Motete (El), Zarzuelitas. (Las) (8.)
Serrão. G.—Gabriella.
Serrao. P.—Duchessa (La) di Guisa, Figliuol (Il) Prodigo, Pérgolesi. (3.)
Serratelli. ?—Ulisse il giovane.
Servadio. ?—Elvira Lainez.
Servais. F. M.—Apollonide, (L') Ion.
Servel. E.—Aventure (Une) sous la Ligne, (?) Camp (Le) de Maëstrich, Lucioles, (les) Roman (le) d'une veuve, Simonne, (?) (5.)
Sessa. C.—Cuore di marinaro, Manfredi. (Il Re)
Setaccioli. G.—Sorella (La) di Marc.
Settle. E.—Shepherd. (The faithful)
Sévérac. D.—Étudiant (L') de Vich.
Severin. H.—Feurprobe, (Die) Turandot.
"S. E. von W."—Wilhelm und Nannchen.
Seydel. G.—Testament (Das) des Herzogs.
Seydelmann. F.—Abele, (La morte di) Amor per oro, Arsene, (die schoene) Capriccioso (Il) corretto, Finta (La) filosofa, Husar, (der lahme) Landmaedchen (Das) zu Meissen, Mostro, etc., (Il) Serva La) scaltra, Turco (Il) in Italia, Villanella (La) di Misnia. (11.)
Seyffardt. E. H.—Aus Deutschlands grosser Zeit, Thusnelda, Trauerfeier, etc. (3.)
Seyfried. I. X.—Alamar der Maure, Amors Schiffchen, Attila, Bernauer (Agnes) Bertha von Werdenberg, Briefbote, (Der) Cyrus, Drei Treppen hoch, Druiden, (Die) Ehedoktor, (Der) Ehemaenner (Die) nach der Mode, Er haelt wahrhaftig Wort, Faust, Feenkoenig, (Der) Feodora, Gasthaus, etc., (Das) Idas und Marpissa, Jude, (Der ewige) Loewenbrunnen, (Der) Magondola, Makkabaeer, (Die) Mitternacht, Montezuma, Noah, Ochsenmenuett, (Die) Ostindier (Die) von Spittleberg, Pumpernickel, (Familie) Pumpernickel, (Rochus) Pumpernickel's Hochzeit, Richard Loewenherz, Ritter, (Der bloede) Roderich und Kunigunde, Rose, etc., Rosenhuegel, (Der) Saebel, (Der hoelzerne) Samariterinnen, (Die) Undine, Untreue aus Liebe, Weinfass, (Das lebendige) Wundermann (Der) am Rheinfall, Zemire und Azor. (41.)
Sforza. (Riario.) ?—Armida.
Shaw. S.—Love's Trial.
Shaw. T.—Island (The) of Marguerite, Strangers. (The)
Shelley. H. R.—Girl, (The Match) Lotus San, Mrs. Robinson's reception, Romeo and Juliet, Santa-Claus. (5.)

Shenk. P. P.—Kraft (Die) der Liebe.
Shephard. T. G.—Pennikeese, or, Cuisine and Cupid.
Sheriff. L.—Rose (Die) von Bacharach.
Shield. W.—Abroad and at home, Aladdin, Arrived at Plymouth, Farmer, (The) Fathers, (The choleric) Flitch (The) of Bacon, Fontainbleau, Love in a camp, Lover, (The deaf) Marian, Mysteries of the Castle, Netley Abbey, Nunnery, (The) Omai, Peasant, (The noble) Picture (The) of Paris, Prophet, (The) Richard Coeur de Lion, Robin Hood, Rosina, Soldier, (The poor) Sprigs of laurel, Travellers in Switzerland, Two faces under one hood, Villagers, (The Italian) Wanderers, (The midnight) Wicklow Mountains, (The) Woodman. (The) (28.)
Sibelius. J.—Roi (Le) Christian II, Tornissa Olija Impi.
Sibelli. G. A.—Diporte d'amore, etc., Elenaura fuggitiva.
Siber. ?—Hermia.
Siboni. E. A. W.—Carl den andens flugt, Loreley.
Sieber. G. J.—Deucalion et Pyrrha.
Siebert. E.—Tugendrose. (Die)
Siedliecki. K.—Jeannette, etc.
"Siegfried Berger"—(See, **Chelius. O.**)
Sievers. G. L. P.—Treue und Untreue.
Sigismondi. G.—Endimione, Fiera. (La)
Sigora von Eulenstein. A. H.—Geisterseherin, (Die) Teufelsturm (Der) bei Linz.
Siks. A.—Totentanz. (Der)
Silva. (Jnr.) **A. J.**—Prazer (O) d'Olissea, Proteo. (As variedades de)
Silva. A.—Amphitryõe, Callirroé in Sira, Don Quixote de Mancha, Esopiade, Guerras do Alecrim, Labyrinto de Creta, Medea, (Os encantos de) Phaetonte. (8.)
Silva. J. C.—Arcadia in Brenta, Archelao, Bianca e Palemone, Cadmo, Edalide e Cambise, Filemone e Bauci, Giove, (Il natale di) Lindane e Dalmiro, Megara tebana, Proserpina, (Il ratto di) Telemaco nell'isola di Calypso. (11.)
Silva. O.—Dona Mecia.
Silvani. ?—Sofonisba.
Silver. C.—Belle (La) au bois dormant, Clos, (Le) Escarpolette. (L') (3.)
Silveri. D.—Giuditta.
Silvernagel. E.—Angelina.
Simar. C.—Lilly.
Simar. J.—Conrad de Hapsbourg.
Simeoni. G.—Marianita.
Simeoni. M.—Contradizione e Puntiglio.
Simiot. A.—Africain, (L') Clarinettes, (Les deux) Mariés (les) de Nanterres, Portrait (Le) de Séraphine, Suicide (un) en partie double, Venise la belle! (6.)
Simon. A.—Fischer (?) (Die), Lied (Das) der triumphierender Liebe, Rolla. (3.)
Simon. C.—Trop heureux.
Simon. L. V.—Amoureux, (Le riche) Apropos (L') de la Nature, etc., Récompense. (La double) (3.)
Simona. (Vidal y Llimona?) **Y.**—Estudiante (El) Endiablado.
"Simplicissimus"—Gespenst (Das) von Matschatsch.
Simons-Candeille. Amélie J.—Fermière, (La belle) Ida, etc.
Sinandino. N.—Angélus. (L')
Sinico. F.—Virtuosi (I) di Barcellona.
Sinico. G.—Auroro di Nevers, Marinella, Moschettieri, (i) Spartaco, Stradella. (5.)
Sinsoilliez. (Sinsvillier?) **G.**—C'est pourtant mon domestique, Comtesse (la) Hermance, Expiation (L') de Savele, Francés (Les) d'Yvonne, Jacques, (Les) Ka-bu-for, (?) Mariana, Meunier (Le) de Scaer. Mexican, (Le) Sakodo, Sauvage par amour, Talisman. (Le) (12.)
Siri. G.—Caccia (La) interrotta, Recimero.

Siri. G. G.—Cento bugie, etc., Fidanzata (La) di Crossey, Una in tre. (3.)
Sirotti. F.—Pimmaglione, Zenobia.
Sirova. ?—Brantweintrinker. (Der)
Sivry. C.—Aveugle par amour, Coeur (Le) de Sita, Jolicoeur, Ménage Pavernay, Princesse, (La petite) Rhinocéros (le) et son enfant, Tous gentilshommes, Vicomte (Le) de Chrysocale. (8.)
Skibinski. L.—Verful cu dor.
"S. J. M."—Rangstreit. (Der)
Skilmans. ?—Frella.
Skinner. (Mrs. Stuart Stresa.) **Florence M.**—Maria, regina di Scozia, Suocera. (la)
Skirmunt. ?—Van Wlodojowski.
Skohoff. P.—Rinaldo.
Skraup. (?) **J. N.**—Liobarring, Svedove Praga, Vineta. (3.)
Škraup. (?) **F.**—Braut (Die) des Gnomen, Drahomira, Drátenik, Libûsin sûatek, Meergeuse, (Der) Nachtschatten, Oldrich a Bozena, Udalrich und Bodenza. (?) (8.)
Skuhersky. F. Z.—General, Lora, Wladimir. (3.)
Slaughter. A. W.—Adamless Eden, (An) Casting-Vote, (The) Gentleman Joe, Marie's Honeymoon, Marjorie, Rose (The) and the Ring, Sappho. (7.)
Sloane. A. B.—Jack and the Beanstalk, Lady Teazle, Mocking Bird, (The) Sergeant Kitty. (4.)
Smareglia. A.—Bianca da Cervia, Falena, (La) Isabella, Istranische Hochzeit, (?) Oceana, (La) Preziosa, Re Nala, Schutt, (Cornelius) Vasall (Der) von Szigeth, Vergine (La) del sole, Wilfred. (11.)
Smart. H.—Bertha, etc.
Smetana. F.—Braniboři v Cechách, Certova stena, Dalibor, Dwě vdovy, Hubička, Kuss, (Der) Libuscha, (?) Prodaná nevěsta, Tajemstvi. Teufelsmauer, (Die) (?) Viola. (?) (11.)
Smith. C.—Anything New?, Hit or miss, Knapschou, Yes, or No? (4.)
Smith. F. J.—An act of Up to Date Grand Opera.
Smith. G. M.—Killabag (The) Shootings.
Smith. (Schmidt?) **J. C.**—Ciro (Il) riconosciuto, Dario, Enchanter, (The) Fairies, (The) Issipile, Rosalinda, Tempest, (The) Teraminta, Ulysses. (9.)
Smith. Nellie v G.—Twins (The) of Bistritz.
Smits. G.—Gelofdte. (De)
Smyth. Ethel M.—Fantasio, Strandrecht, Wald. (Der) (3.)
Sobolewski. J. F. E.—Blume (Die) des Waldes, Halseisen, (Das) Imogène, Komala, Lied (Ein) als Verraether, Mohega, etc., Salvator Rosa, Seher (Der) von Khorassan, etc., Thomas, Velleda, etc., Ziska von Kelch. (11.)
Sodero. D.—Mastro Giorgio.
Sody. (Sodi ?) **C.**—Baiocco (Bajocco ?) e serpilla, Femme (La) orgueilleuse, Mandolines, (Les) Troqueurs (les) dupés. (4.)
Sody. P.—Charlatan. (le)
Soedermann. A. J.—Brollopet pa Ulfasa, Hinandes foersta laerospons.
Soeren von Wedel. ?—Lise og Peter.
Soffredini. A.—Aurora, Coppa (La) d'oro, Graziella, Haydn, (Il piccolo) Maestro (Il) del Signorino, Saggio, (Il) Salvatorello, Tarchisio. (8.)
Sogner. P.—Amore per finzione, Cena (La) alle Montagne Russe, Generosità e Vendetta, Guerrino agli alberi del sole, Margherita di Fiandra, Quattro prigionieri, etc. (6.)
Sohnrey. H.—Dorfmusikanten. (Die)
Sokalski. P. P.—Belagerung (Die) von Dubno, (?) Mainacht, (Die) (?) Mazeppa. (3.)
Sola. C. M. A.—Tribunal. (le)
Sola. ?—Viudes (Les) de la plaseta, etc.
Solari. L.—Holmara.
Soldi. ?—Cenciajuolo, etc. (Il)

Solera. T.—Contadina (La) d'Agliate, Fanciulla (la) di Castel, Genio e Sventura, Ildegonda, Sorella (la) di Pelagio. (5.)
Solié. (Soulier ?) **C.**—A qui la pomme ?, Bambuolo, (La) Scheinn Baba.
Solié. (Soulier?) **J. P.**—Agathe et Lismore, etc., Amante (L') sans le savoir, Anna, Automate, (L') Azéline, Chacun son tour, Chapitre (Le) second, Diable (Le) à quatre, etc., École (L') de village, Entreprise (L') folle, Époux (L') généreux, Femme (La) de quarante-cinq ans, Fous (les) de Médine, Geneviève, Henriette et Verseuil, Hussard (Le) noir, Incertitude (L') maternelle, Jacquot, (Le petit) Jean et Geneviève, Jockey, (Le) Louise, Mademoiselle de Guise, Matinée (une) de Voltaire, etc., Ménestrels, (Les) Moisson, (La) Oncle (l') et le Neveu, Opéra (L') au village, etc., Oui, etc., Plaisir, etc., (Le) Plutarque, Quatre maris pour un, Rivale, etc., (La) Secret, (Le) Soubrette, etc., (La) (34.)
Solié. (Soulier ?) **?**—Fifre (Le) et le Tambour.
Soliva. C. E.—Berenice d'Armenia, Elena e Malvina, Floreska, etc., Giulia e Sesto Pompeo, Testa (la)di bronzo, Zingara (La)dell'Asturia. (6.)
Solleciti. ?—Nazareno.
Solman. A.—Paris by night.
Solomon. E.—Bateman, (Lord) Billee Taylor, Duval, (Claude) Girl, (The Nautch) Hussar, (The red) Maid (The) and the Moonshine, Paul and Virginia, Pickwick, Pochahontas, Polly, Quite an adventure, Vicar (The) of Bray, Virginia. (13.)
Solomon. F.—Captain Kidd, King Kaliko.
Solowjew. N. P.—Cordélia, Haeuschen (Das) in Kolomua, Wakula (Der) Schmied. (3.)
Soltys. M.—Republik v. Babin.
Solustri. R.—Matrimonio (Il) in villaggiatura.
Somborn. T. K.—Philenor.
Somella. ?—Don Falcone.
Somerville. R.—Musketeers, (The Three) Prentice Pillar. (The)
Sonnleithner. ?—Gitana.
Somma. L.—Adismanno in Scozia, Ildegonda e Rizzardo. (?)
"Sommer. H."—(See, H. F. A. Zincken.)
Sor. F.—Arsene, (La belle) Foire (La) de Smyre, Telemacco. (3.)
Sonzogno. A.—Maria al Golgota.
Sorace. P.—Eleonora da Romano, Ginevra.
Sordelli. G.—Solitaria. (La)
Sorg. J. C.—Devil Bird.
Soriano. P.—Guitarrico, Panadera. (La)
Soriano-Fuertes. M.—Belan (A) van los Zagales, Fabrica (La) de Tabacos, Feria (La) di Santiponce, Jeroma la Castañera, Lola la Gaditana, Misterios del amor, Tio (El) Caniytas, Ventorrillo (El) de Alfarache. (8.)
Soriano. P.—Panadera. (La)
Sorman. A. R. G. (?)—Sibylla.
Sormanny-Rossy. L. F.—Isabelle.
Soubies. P. F.—Bohémienne. (La)
Soubre. E. J.—Isoline.
Soukoup. F.—Freiwillige, (Der) Koenigspage, (Der) Liebe, (Suendige) Sklavenhaendler. (Der) (4.)
Sourger. Mme. E.—Image. (L')
Sousa. J. P.—Bride-Elect, (The) Capitan, (El) Charlatan, (The) Chris and the wonderful Lamp, Desirée, General Gamma, Queen of hearts, Smugglers. (The) (8.)
Souwiene. C. J.—Daniel, etc., Rat (De) in de val.
Sozzi. L.—Adelina, Memoire (Le) del diavolo.
Spaeth. A.—Astrolog, (Der) Elise, Ida von Rosenau, Omar und Sultana. (4.)
Spangenberg. H.—Frau Holle, Hochzeit. (Eine Korsische)
Sparapani. S.—Don César di Bazan.
Sparono. F.—Ammalata (L') per apprensione, Notte (La) di Carnevale, Stipo (Lo) magico. (3.)

Spattini. C.—Tarocchеide. (La) (?)
Spazek. W.—Polizeispion. (Der)
Speck. ?—Smith (The) Family.
Spenser. W.—Miss Bob White, Princess (The) Bonnie, Rosalie, etc., Tycoon. (The little) (4.)
Speranza. G. A.—Allogio (l') militaire, Amor a suon di tamburo, Aretino, (l') Figaro, (I due) Gianni di Parigi, Ingenua, (L') Java, Mantello, (Il) Postiglione (Il) di Lonjumeau, Saulle. (10.)
Speth. E.—Grille: Die)
Spetrino. F.—Celeste, Filippo II.
Spiga. L.—Barbiere (Il) e l'Avaro.
Spinazzari. A.—Alcatrasso (L') deluso.
Spinazzi. A.—Meyel.
Spindler. F. S.—Abenteurer (Ein) am Hofe, Achmet und Zenaïde, Amor und graue Haar, Balder's Tod, Don Quixote, Freitagsreisen, Kain und Abel, Liebe (Die) in der Ukraine, Liebhaber (Der) im Schlafrock, Pyramus und Thisbe, Reue (Die) vor der That, Vormuender, (Die vier) Waisenhaus, (Das) Wundermann. (Der) (14.)
Spinelli. N.—A basso Porto, Carnevale (Il) di Piripicchio, Catilina, Labila. (4.)
Spohr. L.—Alchymist, (Der) Alruna, etc., Berggeist, (Der) Faust, Jessonda, Kreuzfahrer, (Die) Matrose, (Der) Pietro von Albano, Zemire und Azor, Zweikampf (Der) mit der Geliebten. (10.)
Spontini. G. L. P.—Agnes von Hohenstaufen, Alcidor, Amanti (Gli) in cimento, etc., Berenice, Chi più garda meno vede, Cortez, etc., Elisi (Gli) delusi, Eroismo (l') ridicolo, Finta (la) Filosofa, Finto (Il) Pittore, Fuga (la) in maschera, Geloso (il) e l'audace, Isola (L') disabitata, Maison, (La petite) Metamorfosi (le) di Pasquale, Milton, Nurmahal, Olympie, Orest, Pélage, etc., Principessa (La) d'Amalfi, Puntigli (I) delle donne, Quadri (I) parlanti, Senese, etc., (Adelina) Sofronio ed Olindo, Tesio (Il) riconosciuto, Vestale. (La) (27.)
Sporck. R.—Nixenmaedchen. (Das)
Spuntoni. C.—Apparanza (L') inganno, Matrimonio. (Il)
Stabile. F.—Palmira, Sposo (lo) al lotto.
Stabinger. M. (?)—Astuzia (l') di Bettina.
Staden. S. T.—Seelewig.
Stadler. M.—Croisés, etc. (Les)
Stadtfeld. C. J. F. A.—Abu Hassan, Hamlet, Illusion, (L') Pedrina. (La) (4.)
Staehle. R.—Arria.
Staffa. G.—Alceste, Battaglia (la) di Navarino, Francesca da Rimini, Matrimonio (un) per ragione, Merciajuolo (il) ambulante, Priamo, etc., Zingara. (La) (7.)
Stahl. R.—Ching-Ching, Lac-Li-Man, Lion Tamer, (The) Said-Pasha, Sea-King. (The) (5.)
Stainford. R.—Alfred, King of Wessex.
Stamitz. K.—Dardanus' Sieg, Vormund. (Der verliebte)
Stampiglia. S.—Etearco.
Standfuss. ?—Bauer Johann Trobs, (etc.) Schuster, (Der lustige) Teufel (Der) ist los. (3.)
Stanford. C. V.—Canterbury (The) Pilgrims, Much ado about nothing, Prophet (Der verschleierte) Savonarola, Shamus O'Brien. (5.)
Stanier. ?—Jaegerwirt. (Der)
Stanislaus. F.—Lancashire (The) Witches.
Stanley. C. J.—Arcadia.
Stansbury. G. F.—Neuha's Cave, Puss in Boots, Sprite. (The Elfin) (3.)
Stark. E. J.—Ah Sid.
Starke. J.—Fremden. (Die)
Starzer. J.—Paechter, (Die drei) Wildschuetzen. (Die)
Stasney. L.—Goldschmiede, (Die beiden) (?) Liane.
Statella. G.—Achemo (L') imperador della Cina.
Statkowski. R.—Maria, Philänis.

Staudinger. J. G.—Dorfjahrmarkt, (Der) Herkules, (Die Wahl des) Lyranten. (Die) (3.)

Stauffer. T.—Angela, Touristen. (Die)

Stearns. T.—Bride (The) of the Hudson, Endymion.

Steenebruggen. J.—Het schoonste meisje, etc.

Steele-Mackaye. (?)—Anarchy.

Stefani. Jan.—Erosine, Jaeger, (Der alte) Krakauer, etc., (Der) Krakowiaki i Gorrale, Papirius, Polin, (Die) Rittmeister Gorecchi, Sujets (les) reconnaissants, etc., Unterthanen, (Die dankbaren) Zauberbaum. (Der) (?) (10.)

Stefani. Joseph—Dawne czasky, Lekcije botaniky, Pivran, Zeit. (Die gute alte) (4.)

Steffani. A.—Alarico, re de'Goti, Alcibiade, Alcide con Achelos, (La lotta d') Alcides, (Der siegende) Alessandro irato, Arminio, Atalanta, etc., Audacia e rispetto, Baccanali, (I) Briseide, Celeste, Enea, Enrico, detto il Leone, Libertà (La) concenta, Marco Aurelio, Orlando, etc., Rivali (Le) concordi, Roland, Servio Tullio, Solone, (Il) Tassilone, Trionfo (Il) del fato, Zelo (Il) di Leonato. (23.)

Steger. T.—Raquel, Pregonero (El) de riosa.

Stegman. A.—Schwarz-Rot Gold.

Stegmann. F.—Cartouche.

Stegmann. K. D.—Apollo unter den Hirten, Clarisse, etc., Erwin und Elmire, Gemaelde. (Das redende) Heinrich der Loewe, Kaufmann (Der) von Smyrna, Kueche, (die herrschaftliche) Philemon und Baucis, Rekruten (Die) auf dem Lande, Roseninsel, (Die) Sultan Wampum, Triumph (Die) der Liebe, Wallenstein's Lager. (13.)

Stegmayer. F.—Proteus und Arabiens Soehne, Pumpernickel's Hochzeitstag.

Stehle. G. E.—Absalon.

Steibelt. D.—Albert und Adelaide, Cendrillon, etc., Midas, (Le jugement de) Princesse (La) de Babylone, Ritter, (Der bloede) Roméo et Juliette, Sargines. (7.)

Stein. F.—Fee (Die) Radiante, Kampf (Der) um Mitternacht, Kyffhaeuserberg. (Der) (3.)

Stein. K.—Astrolog, (Der) Wechsel. (Der)

Steinacker. C.—Hass und Liebe, Vedette, (Die)

Steinboeck. E. (?)—Wettermacher. (Der)

Steiner. Emma R.—Alchemist, (The) Day Dreams, Fleurette, Hussar, (The little) Marguerite. (La belle) (5.)

Steiner. H.—Jaegerwirth. (Der)

Steiner-Kaiser. M.—Kosestuendchen. (Ein)

Steinhardt. W. M.—Hero und Leander.

Steinkuhler. E.—Alpenhuette, (Die) Cesario.

Stelzner. A.—Ruebezahl, Swantowit's Ende.

Stengel. D.—Amadis der fahrende Ritter, etc.

Stenhammer. W.—Gildet pa Solhaug, Tirfing.

"Stephan. M."—(See, Béancourt.)

Stephanides. A.—Kean.

Stephanie. (Jnr.) ?—Apotheker (Der) und der Doctor.

Sterkel. J. F. X.—Farnace.

Stermich. N.—Desiderio, duca d'Istria, Madre (la) slava.

Stern. J.—Bum Bum, Ivan Galeano, Narciss Rameau, Prinz Malakoff, (?) Wiener Kutscher. (5.)

Stesse. ? (Estesse ?)—Travestissements (Les) de l'amour.

Stetbenhofer. ?—Zirkusfee. (Die)

Steveniers. ?—Statue (Une) a Boileau.

Steveniers. J. G.—Maréchal (le) ferrant, Satires (Les) de Boileau.

Stevens. D. K.—Cinderella and the Prince.

Stevenson. J. A.—Bedouins, (The) Border Feuds, Contract, (The) Love in a blaze, Moscow, (The burning of) Patriots, (The Spanish) Patriot, (The) Son-in-law, (The) Surprise. (The agreeable) (9.)

Stewart. (Mrs. ?) **H. J. (A?)**—Bluff King Hal, His Majesty, Pandora. (The masque of) (3.)
Sticchini. P.—Filha de thomé feijora, (?) Nègre (Le) d'Alcantra.
Stich. J.—Geiger (Der) zu Gemund.
Stiebitz. R.—Zigeuner. (Die)
Stiehl. H. F. D.—Jery und Baetely, Schatzgraeber. (Der)
Stierlin. Ad.—Loreley, Scapina, Zamora (3.)
Stix. K.—Abenteurer, (Der) Brieftaube, (Die) Koenig, (Der galante) O diese Goetter! (4.)
Stocker. Stella P.—Ganymede, Queen (The) of Hearts, Raoul. (3.)
Stoelzel. G. H.—Acis und Galathea, Artemisia, Dianades, Diomedes, Glueck, (Das durch die, etc.) Musenberg, (Der) Narcissus, Orion, Rosen und Dornen, etc., Valeria, Venus und Adonis. (11.)
Stoepel. R. A.—Aldershot, Charlemagne, Indiana, Mahdi. (The) (4.)
Stoeppler. K.—Karl 5, vor Tunis
Stoer. K.—Flucht. (Die)
Stoessel. N.—Rodenstein.
Stoganovitz. E.—Ninon.
Stojanovits. P.—Tiger. (Der)
Stoll. A.—Marktkind. (Das)
Stolz ?—Waise. (Die) (?)
Stolz. R.—Manoeverliebe.
Stolze. H. W.—Claudine von Villa Bella.
Storace. S.—Cameriera (La) atsuta, Cherokee, Chest, (The iron) Dido, etc., Doctor (The) and the Apothecary, Equivoci, (Gli) Lodoiska, Mahmoud, etc., No song, no supper, Nozze (Le) di Dorina, Pirates, (The) Siege (The) of Belgrade, Sposi (Gli) malcontenti, Tower, (The haunted) Trofonio, (The cave of) (15.)
Storch. A. M.—Loewen im Dorfe, Prinz Taugenichts, Romeo und Julie, Schneider (Der) von Kabul. (4.)
Storch. L.—Melusine.
Storer. J.—Gretna-Green, Punchbowl. (The)
Stoumon. O.—Ferme (La) de Fredericksborg, Fumeurs (Les) d'opium, Hannetons, (Les) Orco, (l') Phoebé, (Phoede.) (5.)
Stradella. A.—Biante, Circe, Corispero, Floridoro, Forza (La) dell'amor paterno, Orazio Cocle sul ponte, Trespolo tutore. (7.)
Strakosch. Moritz—Giovanna I, etc.
Stratton. G. W.—Fairy Grotto, Geneviève, Lalla, Minstrel (The) of Capri. (4.)
Strauss. (Jnr.) **Johann**—Aepfel-Fest, (Das) Blindekuh, Cagliostro in Wien, Fledermaus, (Die) Fruehlingsluft, Goettin (Die) der Vernunft, Indigo, etc., Jabuka, Karneval (Der) in Rom, Krieg, (Der lustige) Nacht (Eine) in Venedig, Pasman, (Ritter) Prinz Methusalem, Prinzessin Ninetta, Simplicius, Spitzentuch (Das) der Koenigin, Waldmeister, (Der) Wiener Blut, Zigeunerbaron, (Der) (19.)
Strauss. (Jnr. No. 2) **Johann**—Graefin Pepi, (?) Katze (Die) und die Maus. (?)
Strauss. Jos.—Armiodan, Berthold der Zaehringer, Faust's Leben und Thaten, Frauenherz, Fruehlingslust, Schlittenfahrt, etc. (Die) Soehne-(Die) des Waldes, Waehrwolf, (Der) Zelide. (9.)
Straus. O.—Brautfahrt, (Hugdietrichs) Colombine, Mann, (Der schwarze) Nibelungen, (Die lustigen) Nichts ist schlauer als die Liebe, Waisenkind (Das) von Cordova, Zur indischen Witwe. (7.)
Strauss. Richard G.—Feursnot, Guntram, Salome. (3.)
Street. G. E.—Amour (L') en livrée, Charmeur, (Le) Fidès, Fillette (La) de Plouhinec, Mignonette, Reservistes, (Les deux) (6.)
Streicher. ?—Teufel. (Der gepruegelte)
Strepponi. F.—Ammogliato (L') nubile, Amor e mistero, Chi fa così, fa-bene, Francesca da Rimini, Illinesi, (Gli) Ullà (L') di Bassora. (6.)
Stricker. A. R.—Alexander's und Roxanan's Hochzeit.
Strigelli. G.—Figli (I) di Borgia.
Striggio. A.—Amico fido, Psiche.

Strino. S.—Menestrello, (il) Sartine (Le) in carnevale.
Stritzko. J.—Lehrer. (Der)
Strobl. H.—Stella, die Taenzerin.
Stromeyer. H.—Unsichtbare. (Der)
Strong. J. H. (G. T. ?)—Gods (Ye) and Godesses.
Strungk. (?) N. A.—Agrippina, Alceste, (?) Alexander, Atalanta, Berenice, Cekrops, (Die drei Toechter des) Circe, Demetrius, Doris, Erechtheus, Esther, etc., Floretto, Ixion, Jupiter und Alkmene, Nero, Orion, Phokas, Pyrrhus, Rosalinde, Scipio und Hannibal, Sejanus, (Der begluecke, etc.) Sejanus, (Der unglucklich, etc.) Semiramis, etc., Theseus, Zenobia. (25.)
Strunz. J.—Boufarelli, etc., Courses (Les) de Newmarket.
Struve. ?—Femme (La) colère.
Stuart. L.—Florodora, Girl, (The School) Slipper, (The silver) (3.)
Stuck. ("Batistin") J. B.—Amour (L') vengé, Ariane, Céphale, Cid, (Il gran) Democrite et Héraclite, Diane, Fêtes (Les) Bolonais, Flore, Lérida, (?) Manto la fée, Mars jaloux, Méléagre, Neptune et Amymone, Philomèle, Polydore, Proserpine, Sommeil (Le) del'amour, Thétis, ou, la naissance d'Achille, Troubles (Les) de l'amour. (19.)
Studzinski. P.—Lobkowianie.
Stults. R. M.—Arc. (Joan of)
Stuntz. J. H.—Adasman und Balsora, Argene ed Almira, Caribald, Costantino, Elvira e Lucindo, Heinrich IV zu Ivry, Maria Rosas, Pferderennen, etc., (Das) Rappressaglia, (la) Rosa. (10.)
Sucher. J.—Ilse.
Sudessi. P.—Nella, Sunanda.
Suessmann. F. X.—Clemenza (La) di Tito.
Suk. W.—Erlkoenig, (Der) (?) Lesur Pan, Pod jabloni. (3.)
Suessmayer. F. X.—Buergermeister, (Der) Freiwilligen, (Die) Gobbi, (I due) Gulnare, Incanto (l') superato, Liebe (Die) fuer den Koenig, etc., Liebe (Die) im Serail, Liebe macht Kurzen Prozess, List und Zufall, Marktschreier, (Der) Moses, Muselmanno (il) in Napoli, Phasma, etc., Rache, (Die edle) Schusterin, (Die schoene) Solimann II, etc., Spiegel (Der) von Arkadien, Tuerke (Der) in Neapel, Wildfang, (Der) Zauberschwestern, etc. (Die) (20.)
Sullivan. A.—Beauty-Stone, (The) Chieftan, (The) Contrabandista, Cox and Box, Duke, etc., (The Grand) Gondoliers, etc., (The) Haddon Hall, Iolanthe, etc., Isle, etc., (The Emerald) Ivanhoe, Martyr (The) of Antioch, Mikado, (The) Miller (The) and his men, Patience, etc. Pinafore, H. M. S., Pirates (The) of Penzance, Princess Ida, Rose of Persia, (The) Ruddigore, Sorcerer, (The) Stone, (The beauty) Thespis, Trial by Jury, Utopia, Yeoman (The) of the Guard, etc., Zoo. (The) (26.)
Sulzer. J.—Johanna von Neapol, Michel de Brahe.
Sunyer. R. L.—Mujeres (las) del siglo, Politicomania, (la) Tios (los) de sus sabrinos. (3.)
Suppé. F.—Afrika-Reise, (Die) Bandit, (Der) Banditenstreiche, Bellman, Boccaccio, Cannebas, Dichter und Bauer, Donna Juanita, Fatinitza, Flotte Bursche, Frau Meisterin, Freigeister, Freija, Galathea, (Die schoene) Gaskogner, (Der) Gertrude und Virginia, Haydn, (Joseph) Heimkehr (Die) des Matrosen, Hertzblaettchen, Isabella, Jagd (Die) nach dem Gluecke, Jungfrau (Die) von Dragant, Kartenschlaegerin, (Die) Korps (Das) der Rache, Kraehmer, etc., (Der) Leichte Kavallerie, Maedchen (Das) vom Lande, Matrosen Heimkehr, (Das) Modell, (Das) Muellerin (Die) von Burgos, Paragraph III, Pariserin, (Die) Pensionat, (Das) Pique Dame, Prinzessin (Die) von Dragant, Ritter Lohengelb, etc., Schubert, (Franz) Tantalusqualen, Teufel (Der) auf Erden, Tricoche und Cacolet, Wettrennen, (Das) Zehn Maedchen und kein Mann. (42.)
Surdo. J.—Crowning (The) of the Gypsy Queen.
Suremont. P. J.—Cousines. (les Trois)
Surette. T. W.—Cascabel, Priscilla, etc.
Surleau. ?—Corde (La) de pendu.

Sutherland. ?—Everel.
Sutor. W.—Apollos Wettgesang, David, Pauline, Tagebuch. (Das) (4.)
Swert. J. de (Deswert?)—Albigensen, (Die) Graf (Der) von Hammerstein.
Sykes. J. H.—Sylvia.
Szabadós. B.—Azelsö és a masudik, Fou, (Le) Kuechen-Comtesse, (Die) (?) Maria. (4.)
Szerdahelyi. J.—Feenschloss (Ein) in Ungarn.
Sziklaï. C.—Mendiant et Prince.
Sztojanovies. E.—Kis (A) molúarné, etc., Peking roszaja.

Taboada. Z.—Cuento (Un) de Boccacio, De vuelta de argel, Diablos (Los) del via, Manos Blancos, etc., Noches (Las) de real, Opera (L') española, Tio (El) vivo. (?) (7.)
Taccheo. L.—Assalone, Innominato, (l') Sanfelice. (Luisa) (3.)
Tacchinardi. G.—Conti (I) senza l'oste.
Tac-Coën. ?—Jean le Duc.
Taddei. A.—Amazilia, Giovanna I, etc.
Taddeucei. ?—Armide.
Tadini. C.—Sconfitta.
Tadolini. G.—Alcina, (La fata d') Almanzor, Credulo (Il) deluso, Finto (Il) Molinaro, Mitridate, (Il) Moctar, etc., Principessa (La) di Navarra, Tamerlano. (8.)
Taeglichsbeck. T.—Gabriele von Vergy, Heinrich, (Kaiser) Koenig Enzio, Weber's Bild. (4.)
Taglioni. F.—Gualderano, (il) Mariti. (i due)
Taix. ?—Alcibiade, (Une heure de) Amour (L') en défaut, Raison, etc. (La) (3.)
Talbot. H.—Chrysanthemum, (Das weisse) Honey-Moon, (A Chinese) Kitty Grey, Wapping Old Stairs. (4.)
Talexy. A.—Bouton (le) perdu, Fête (La) des Lanternes, Garçon (un) de cabinet, Garçon (le) malgré lui, Maître Grelot, Quand on manche, etc., Répetition, (Une) Secret (Le) de Rose, Tentation. (La) (9.)
Tamburi. F.—Foccennone e cordalenta.
Tamburini. G.—Francesca da Rimini, Italiani, (i Due) Schiavi (Gli) in Palestino, etc. (3.)
Tameni. D.—Amor (L') pittore.
Tanara. G.—Castello (il) dei fantasmi, Marilka, Rita, Vendetta abruzzese, Vice-rè, etc. (?) (5.)
Tancioni. E.—Serva (La) padrona, Soffitta (La) degli artisti.
Tanieev. S. I.—Amor's Rache, (?) Oresteia.
Tarade. ?—Réconciliation (la) villageoise.
Tarantini. ?—Garcia. (Manuel)
Tarantini. P.—Caffetiere (La) di Garbo, Finto (Il) sordo.
Tarbé des Sablons. Mme.—Batavi. (I)
Tarchi. A.—Ademira, Adraste, etc., Alessandro nelle Indie, Arbore (L') di Diana, Archetiello, Arianna e Bacco, Ariararte, (l') Arminio, Artaserse, Astolphe et Alba, etc., Auberge (D') en auberge, Aurore de Gusman, Aventure (Une) de Saint-Foix, etc., Cabriolet (Le) jaune, Ciro riconosciuto, Clelia, (Il trionfo di) Congiuara (La) Pisoniana, Conte (Il) di Saldagna, Danaide, (le) Demetrio, Demofoonte, Disertore, (Il) Disgrazie (Le) fortunate, Don Chisciotto, etc., Don Fallopio, Dorval e Virginia, Enrico IV, (La caccia d') Ercole, (L' Apoteosi d') Ester, Ezio, Figaro, (Le Nozze di) Fratelli (i due) Pappamosca, Général (Le) Suédois, Ifigenia in Aulide, Ifigenia in Tauride, Impostura (L') dura poco, Manlio, (Tito) Matrimonio (Il) per contrattempo, Melite riconosciuto, Mitridate, (Il) Nerone, (La morte di) Olimpiade, Paolo e Virginia, Publio, Raggiri (I) scoperti, Rivali, (I due) Sabino, (Giulio) Spazzacamino (Lo) principe, Stravagante, (Lo) Trente (Le) et Quarante. (50.)

Tardini. V.—Stella (La) cometa.
Tarditi. ?—Bujenta. (la)
Tariot. A. J. D.—Fille (La) de soldat.
Tarnowski. L.—Achmed, etc.
Tasca. P. A.—A Santa Lucia, Bianca, Pergolesi, Studenti e Sartine. (4.)
Taubert. K. G. W.—Cesario, etc., Joggeli, Kirmess, (Die) Kurfuerst, (Der grosse) Macbeth, Marquis und Dieb, Schauspieldirector, (Der) Zigeuner, etc. (Der) (8.)
Taubmann. O.—Saengerweihe.
Taudou A. A. B.—Révérend. (Le)
Taund. E.—Dreibund, (Der) Genius, (The little) Gouverneur, (Der) Taube, (Die ruschende) Turteltaube, etc., (Die) Wunderknabe. (Der) (6.)
Tauwitz. E.—Bradamente, Dornroeschen, Schmolke und Bakel, Trilby. (4.)
Tavelli. L.—Amore e sdegno, Ottone amante.
Tayber. (Teyber ?) **F.**—Alexander, Arragio (L') di Benevento, Dorfdeputirten, (Die) Karl von Eichenhorst, Pfaendung und Personalarrest, Rosetti, (Laure) Scheridan und Almanzor, Schlaftrunk, (Der) Spinnerkreuz, etc., (Das) Telegraph, (Der) Zerstreute. (Der) (11.)
Taylor. R.—Chest, (The iron) Old Woman of eighty three.
Taylor. W. F.—Diana.
Tebaldini. G.—Fantasia araba.
Teich. O.—Fuerst (Der) von Severnthurm.
Telemann. G. P.—Abdolonymus, Adelheid, Aeneas, (Die Flucht des) Aesopus bei Hofe, Alga, Amours (Die) der Vespetta, Belsazer, Brautwechsel, (Die misslungene) Buffonet, etc., Capricciosa, (etc., (La) Cimbrien's Frohlocken, Damon, (Der neumodische liebhaber) Emma und Eginard, (Eginhardt ?) Ernelinda, Faendrich (Herr) Nothdurft, Flavius, etc., Genserich, Grossbritannien, (Das jauchzende) Heirat, (Die ungleiche) Judith, Kalypso, Lob (Das) der Musen, Margarethe. Miriways, Omphale, Pimpinon und Pespetta, Prolog auf die Geburt der Prinzessinnen von Frankreich, Prolog auf die Kronung des russischen Kaisers, Prolog auf Geburtsfest Koenig Georg's I, von Sachsen, Prolog: Oper, (Die aus einsamkeit, etc.) Prolog: Zurueckehrte Oper, Prologus: Einrichtung des Opernwesens, Sancio, Sokrates, (Der geduldige) Welt, (Die verkeherte) (35.)
Telegmann. ?—Leo, the Royal Cadet.
Telle. F. W.—Barett, (Das blaue) Lebende Blumen, Rafael, Sarah, Schuetzenfest. (Das) (5.)
Tempia. S.—Amore e Capriccio.
Temple. Hope—Spoon. (The wooden)
Tenaglia. A. F.—Clearco.
Ten Brinck. J.—Calonice.
Tenducci. G. F.—Amintas.
Ten Kate.—(See, **Kate. (Ten)**)
Teofile. ?—Forza (La) della fortuna.
Tepper y Ferguson. ?—Eulenspiegel.
Terradellas. D. M. B.—Artaserse, Artemisa, Astarta, Bellerophon, Didone, Epitide, Imeneo in Atene, Intrighi (Gli) delle cantarine, Issifile, Merope, Mitridate, (Il) Romolo, Semiramide riconosciuta, Sesostri. (14.)
Terris. E.—Wrangler. (The Lady)
Terranova. ?—Orfano (L') di Lorena.
Terrasse. C.—Botte (La) secrète, Chonchet, Femme (La petite) de Loth, Fiancée (La) du Scaphandrier, Hercule (Les traveaux d') Heure (L') du Berger, Kongress (sic.) (The) of Sevilla, Monsieur de Palisse, Paris, ou, Le bon Juge, Peche veniel, Sire (Le) de Vergy. (11.)
Terry. L.—Fridolin, Maître Boch, etc., Zingarella. (La) (3.)
Terziani. E.—Alfredo, Giovanna di Napoli, Nicolo de'Lapi, etc. (3.)
Terziani. P.—Campi d'Ivri, Creso. (Il)
Tessarin. A.—Huss. (Giovanni)

Tessarin. F.—Abencerragio. (L'ultimo)
Tessitore. G.—Elisa.
Testa. A. (?)—Schatz (Der) des Rhamsinit.
Teyber. F.—(See, **Tayber.**)
Teza. L.—Tommaso il gobbo.
Thalberg. S.—Cristiana di Suezia, Florinda.
Theile. J.—Adam und Eva, etc., Geburt (Die) Christi, Orontes, etc. (3)
Themignion. D.—Assedio (L') di Canelli.
Thern. K.—Erstuermung (Die) von Belgrade, Gizula, Hypoconder, (Der) Tiharny astroma. (4.)
Theuriet. A.—Jean-Marie.
Theuss. K. T.—Gaertner. (Der blinde)
Thiele. H. H.—Amorita, John and Priscilla.
Thiele. R.—Dorfmusikanten. (Die)
Thielmanns. P.—Colomb. (Michel)
Thieme. P.—Hannibal.
Thierfelder. A.—Almansor, Florentina, Heiratstein, (Der) Jungfrau (Die) von Koenigsee Trentajaeger. (Der) (5.)
Thollé. T.—Atala.
Thoma. Rud.—Fata (La) prigioniera, Helgas Rosen, Ione, Ipermestra. (4.)
Thomas. ?—Bartholo (Un) de carnaval.
Thomas. A. G.—Esmeralda, Nadeshda, Web. (The golden) (3.)
Thomas. C. L. A.—Angélique et Médor, Caïd, (le) Carline, Carnaval (le) de Venise, Comte (Le) de Carmagnola, Cour (La) de Célimène, Échelle, (La double) Françoise de Rimini, Gille et Gillotin, Guerillero, (le) Hamlet, Mignon, Mina, etc., Panier (le) fleuri, Perruquier (Le) de la régence, Psyche, Raymond, etc., Roman (le) d'Elvire, Songe (Le) d'une nuit d'été, Tonelli. (La) (20.)
Thomas. J. G.—Liebesprobe, etc., (Die) Specialite pour dames. (?)
Thomas. J. R.—Diamond cut diamond.
Thomas. R. A.—Fata (La) in prigione.
Thomas. V.—Eos and Gwvril, Gwenevere.
Thomé. F. L. J.—Caprice (La) de (la) reine, Martin (J.) et Frontin, Roméo et Juliette, Vieil air, etc. (4.)
Thomson. J.—Hermann, or, The broken Spear, House (The) of Aspen, Shadow (The) on the Wall. (3.)
Thompson. L. S.—Oedipus, Prince pro tem.
Thons. ?—Florant y rient, etc.
Thony. C. H.—Air (L') de Paris, Veuve prosper, etc.
Thooft. G. F.—Aleïda von Holland.
Thorne. F.—Lourde. (La)
Thorne. T. P.—Leonardo, Maid (The) of Plymouth, Mint. (The) (3.)
Thorner. ?—Stefano.
Thouret. A.—Coconero. (Le) (Cocornero?)
Thrane. W.—Fjeldeventryet.
Thuille. L. W. A. M.—Gugeline, Lobetanz, Theurdank. (3.)
"Thul. F. von" (Paumgartner. C.)—Bonifaciusnacht. (Die) Der von der Humpenberg, Hochzeit, (Ninettens) (3.)
Thys. A.—Alda, Amazone, (l') Margot, (Le roi) Oreste e Pylade, Surnoise. (la) (5.)
Thys. Pauline (Mme. Sébault.)—Achille, (L' éducation d') Cabaret (Le) de Pot-Cassé, Héritier (L') sans le savoir, Loi (La) jaune, Manette, Nedjeya, Pays (le) de Cocagne, Pomme (la) de Turquie, Tabarin. (Le mariage de) (9.)
Ticci. R.—Don Properzio, Solitario, (Il) Vivandiera (La) al Campo, etc. (3.)
Tiehsen. O.—Annette.
Tietjens. P.—Wizard (The) of Oz.
Tilbury. W.—Princess (The) Lolah.
Tilkins. F.—(See, **"Caryll. I."**)
Tilzer. H.—Maiden. (The Fisher)
Tinel. E.—Catherina, Godoleva.

Tippet. Constance—Tomboy, (The) Two Naughty Boys.
Tiraboschi. A.—Alessandro nelle Indie.
Tirindelli. G.—Elda.
Tirindelli. P. A.—Atenaide, Blanc et Noir.
Titl. A. E.—Antheil (Der) des Teufels, Burgfrau. (Die) Totentanz, (Der) Wolkenkind, (Das) Zauberschleier. (Der) (5.)
Titow. A. N.—Bierbrauer, (?) (Der) Emmerich Teckelius, Fest (Das) des Moguls (?), Hagestolz (Der), oder, Filatkins Hochzeit, Irrtum, (?) (Der) Jam, Leichtglaeubigen, (?) (Die) Natalja, Nursachad, Salomonis, (Das Urteil des) So sind die Russen, Soldat und Hirt. (?) (12.)
Tittel. B.—Cesare Borgia.
Tobey. F.—Kidnappers. (The)
Tofano. G.—Amor e suo tempo.
Toft. A.—Vifandaca.
Tolbecque. A.—Après la valse.
Tolbecque. J. B. J.—Charles V et Duguesclin.
Tolkien. F.—Adela.
Tolomei. F.—Ritorno (il) del conscritto.
Tomascheck. J. W. A.—Seraphine, etc.
Tomaschek. T.—Teufelsbruecke. (Die)
Tomasini. A. ?—Amore e vanità.
Tomassi. (?) F.—Camma, Errico di Svezia, Guido e Ginevra, Ser Pomponio. (4.)
Tombelle. F.—Rêve (Un) au pays du bleu.
Tomeoni. F.—Bohémienne (La) supposée, Caverne (La) infernale.
Tommasi. G. B.—Sesto Tarquinio.
Tommasini. ?—Carabino di Draghiquan.
Tonara. ?—Giovanna I, etc.
Tonassi. P.—Castello (Il) di Woodstock, Rivali. (I due)
Tonini. B.—Amor d'amico, etc., Lamano. (Il)
Tonizzo. ?—Grillo (Il) dell focolare.
Tony. Parker.—(See, Parker.)
Torchi. L.—Koenig (Der) von Sion, Tempestaria. (La)
Torelli. L.—Akademie. (Die musikalische)
Toriez. ?—Départ (Le) du guerrier amant.
Torramorell. M. F. B.—Futur (Le) du province, Mari (le) de circonstance
Torrance. G. W.—William of Normandy.
Torregrossa. (?) ?—Amapolas, (Las) Banda (La) de Trompetas, Chispita, Cuñao de rosa, Debut (El) de la Ramirez, Ligerita de Cascos, Mineros, (Los) Niñas (Las) de Villagarda, Santo (El) de la Isidra, Tabardillo, Trabuco, Ultimo (El) Chulo. (12.)
Torriani. E.—Campbell, (Anna) Carlo Magno.
Torrigiani. P.—Sibilla, (La) Sirena (la) di Normandia, Ulrico d'Oxford. (3.)
Torri. P.—Adelaide, Amadis de Grecia, Ambizione (l') fuliminata, Andromaca, Anniversario, (L') etc., Catone in Utica, Dei (Gli) festiggianti, Edippo a Colona, Enone, Epaminonda, Epitalamio, Eumene. Griselda, Homme (L') endormi, Innocenza (L') difesa de'numi, Ippolito ed Aricia, Isara (L') festiggiante, Lucio Vero, Merope, Nicomede, Oracli (Gli) di Pallade, etc., Pregi, etc., (I) Publica (La) felicitá, Richard I, Titone e d'Aurora, (Gli amore di) Torneo, (Il) (?) Venceslao. (27.)
Torti. C.—Filosofo. (Il)
Tosi. A.—Ianthis.
Tosi. G. F.—Alboino in Italia, Amulio e Numitore, Bruto, (Giunio) Erismonda, Orazio, Perseo, etc., Pirro e Demetrio, Serse, (L' incoronazione di) Trajano. (9.)
Tost. J.—Figaro, Luegner, (Der) Mann und Frau, Sonderling, (Der) Witwer und Witwe. (5.)
Toulmouche. F.—Ame (L') de la patrie, Chanson (La) du roi, Mademoiselle Ma Femme, Moutier (Le) du Saint Guignolet, Perle (La) du Cantal, Saint-Valentin, (La) Veillée (La) des noces. (7.)

Tour. S.—Monsieur Pulcinella.
Tours. F.—Melnotte.
Toussaint. ?—Illusion. (L')
Tozzi. E.—Evaldo.
Tozzi. A.—Andromaco, Dimone, (La morte di) Enrico IV, (La caccia d') Orfeo ed Euridice, Ragazzi (i Due) Savojardi, Rinaldo, Serva (La) astuta, Tigrane, Zemira ed Azor, Zenobia. (10.)
Tracy. G. L.—Clover Dell, Prince (A) of Bohemia.
Traetta. F.—Maskers. (The Venetian)
Traetta. T. M. F. S.—Alessandro nelle Indie, Amore in trappola, Antigono, Armida, Artenice, Astarto, Buovo (Il) d'Antona, Cavaliere (Il) errante, Costanza, (La) Dario, (La disfatta di) Didone abbandonata, Enea a Lavinia, Enea nel Lazio, Ezio, Fante (La) furba, Farnace, Figlia (La buona) maritata, Francese (La) a Malaghera, Germondo, Giorno (Il primo) dell'anno, Ifigenia in Aulide, Ifigenia in Tauride, Incredulo, (L') Ippolito ed Arcicia, Isola (L') disabitata, Lucio Vero, Merope, Nitteti, Nozze (Le) contraste, Nozze (Le) di Morlacchi, Olimpiade, (L') Pastori (I) felici, Ritornale (Il) da Londra, Rosmonda, Semiramide riconosciuta, Serve (Le) rivale, Siroe, Sofonisba, Solimanno, Stordilano, Tindaride. (41.)
Trasciati. D.—Campagna (La) savoyarda.
Traventi. A.—Promessi (I) sposi.
Traversari. A.—Diavolo, (Il) Don César di Bazan, Fuoruscito, Lettera (la) di recommandazione, Originali. (Gli) (5.)
Trebbi. G.—Notte (L'ultima) di Carnevale, Onomastico (L') di Nina.
Tremisot. E.—Pyrame et Thisbé.
Trento. V.—Alleanza degli Dei, etc., Amazzone. (Le nuove) Amore e pauro, Andromaca, Andromeda, Asino, etc., (l') Assassini, (Gli) Astuzie (Le) di Fichetto, Baronessa (La) immaginaria, Bianca de Rossi, Capo (Il) d'anno, Clemenza d'Entragues, Climene, Cognate in contesa, Cucù (Il) scopre tutto, Donna (La) giudice, Emelia di Liverpool, Equivoco (l') di due anelli, Fedeltà (La) nelle selve, Finta (La) ammalata, Foresta (la) di Nicolor, Fratelli (I) Maccabei, Gelosie (Le) villane, Ifigenia in Aulide, Inez de Castro, Isola (l') delle Amazzoni, Lucrezia Romana, etc., Mastino della scala, Principe (Il) della nuova China, Robinsone secondo, Sabino (Giulio) in Langres, Serva (La) padrona, Sigisberto, etc. (Il) Sindachi, (I due) Teresa vedova, Triumph (The) of Love, Tutto per inganno, Valore, etc., (Il) Vecchi (I) Delusi. (39.)
Trépard. E.—Martin et Martine.
Treptow. ?—Nibelungenring. (Der)
Treu. D. G.—Astarto, Coriolano, Don Chisciotto, Endimione, Merope, Ulisse e Telemacco. (6.)
Treves. G.—Agamemnone.
Trial. A. E.—Adélaïde et Mirval, etc., Aveugles, (las Deux petit) Cécile et Julien, etc., Julien et Colette, etc., Réveil (Le) du peuple, etc. (5.)
Trial. J. C.—Chercheuse (La) d'esprit, Ésope à Cythère, Fête (La) de Flore. (3.)
Tricarico. G.—Alessandro, (La generosità d') Endimione. (l')
Triebel. B.—Dukatenprinz, (Der) Pluto, Zaunkoenig. (Der) (3.)
Triebensee. J.—Ehemaenner (Die) nach der Mode, Geist, etc., (Der rothe) Jagd, (Die wilde) Telemach, etc. (4.)
Trigana. ?—Don Tiburzio.
Trimarchi. R.—Rita ferrant.
Tritto. D.—Parola d'onore, Trajano, (Il trionfo di) Zelinda e Rodrigo. (3.)
Tritto. G.—Alessandro in Efeso, Amanti (Gli) in puntiglio, Americani, (Gli) Andromaca, Apelle e Campaspe, Arminio, Artenice, Astuzie (Le) in amore, Avventure galanti, Barone di Terragialla (Il) in angustie, Belinda, Canterina, (La) Cesare in Egitto, Convitato (Il) di pietra, Cortesiano (Il) fanatico, Disinganno, (Il) Disprezzatori (Li) delle Donne, Don Papirio, Don Procopio in corte, Donna (La) sensible, Elpinice e Vologeso, Equivoco, (L') Fedelta (La) in amore, Fedeltà (La) nelle selve, Finti (I) Madroni, Furbi, (I) Gelosia, (La) Gemelli,

(Li due) Ginevra ed Ariodante, Gioucatore (Il) fortunato, Gonsalvo, Impostore (L') smascherato, Inganno (L') fortunato, Marco Albino in Siria, Marinella, Matrimoni (Li) contrasti, Molinarelli, (La) Nicaboro in Jucatan, Nozze (Le) in Garbuglio, Omaggio (L') pastorale, Principe (Il) riconosciuto, Prova (La) reciproca, Raggiri (I) scoperti, Scaltra (La) avventuriera, Scuffiara, (La) Scuola (La) degli amanti, Selvaggia, (La bella) Specchio (Lo) d'gelosi, Sposa (La) bizzara, Sposa (La) stramba, Trame (Le) spiritose, Vergine (La) del sole, Viaggiatrice (La) di spirito. (53.)

Trneček. H.—Amaranta, Andrea Crini, Geiger (Der) von Cremona. (3.)

Troubitzkoy. (Prince)—Melusine.

Trovati. ?—Sireni. (Le)

Trubbel. ?—Mexicana.

Trucco. E. E.—Arimanni, (Gli) Hebe, Theora. (3.)

Truffi. G.—Corsari. (I)

Truhn. F. H.—Kleopatra, Posten, (Die vierjaehrige) Trilby. (3.)

Tryber. ?—Adelheid von Weltheim.

Tryon. (Tyson?) **G. W.**—Amy Cassonet.

Tschaikowsky. (Chaikovskiĭ?) **P. I.**—Charodieika, Cherevichki, Eugen Onegin, Iolanthe, Jungfrau (Die) von Orleans, Mazepa, Oprichnik, Pique Dame, Sniegurochka, Voïevode. (10.)

Tschiderer. E.—Blanche, Lady (Die) von Gretna-Green, Paquita. (3.)

Tschirch. E. L.—Frithjof, Hollaender. (Der fliegende)

Tschirch. F. W.—Meister Martin, etc., Turnier. (Das)

Tschauddian. (Tchohadjian?) **D Kran**—Arifice Leilessi, Leblediji Horhoragha.

Tubi. A.—Benvenuto Cellini.

Tuch. H. A. G.—Tag. (Der glueckliche)

Tučžek. F.—Arabella, etc., Dacheln, (Die beiden) Daemona, etc., Hans Klachel, Idas und Marpissa, Kanarienvogel, (Der) Kosak und Freiwilliger, Lais und Aminda, Lanassa, Moses in Egypten, Papillonfaenger, etc., (Der) Polterhexe, etc., (Die) Pumpernickel Ruderich der Grausame, etc., Ruebezahl, Samson, Semiramis, Sultan Konradin, Wlasta, etc., Zauberkaeppchen, (Das) Zauberkuss. (Der) (21.)

Tully. J. H.—Desert, (The) Jewels, (The Island) King Charming, Loan (The) of a Lover, Maiden, (The Forest) Rape (The) of the Lock, William and Susan. (7.)

Turina. G.—Casa (Una) da vendere.

Turnbull. P. W. (?)—Ocean. (The Arctic)

Turner. S.—Love and War.

Turner. W.—Generous choice, Presumptous Love, Virgin Sacrfiice, Woman's a riddle. (4.)

Tusquets y Maignon E.—Jeroma la Castañera, Molinera, etc. (La)

Ubaldi. C.—Siroe.

Uber. C. B.—Clarisse, etc.

Uber. F. C. H.—Juden, (Die ewigen) Marins, (Les) Moses, Tag, (Der frohe) Taucher, (Der) Werber. (Der falsche) (6.)

Ubrich. ?—Lindane.

Uccelini. (D) M.—Enea, (Le Nave d') Eventi (Gli) di Filandro, etc., Giove di Elide fulminato. (3.)

Ucelli. Carolina—Emma di Resburgo, Saulle.

Udbye. M. A.—Junkeren og Fubervaesen.

Ueberlee. A.—Koenig Ottos Brautfahrt.

Uetz. ?—Otto der Schuetz.

Ugalde. Mme. D. B.—Halte (Une) au Moulin.

Ughi. E.—Grotte (Le) delle conchiglie.

Uhde. J. O.—Temistocle.

Uhl. E.—Jadwiga.

Uhrmacher. D.—Masnadiere. (Il)

Ujj. B.—Professor. (Der Herr)
Ulbrich. M.—Fruehling und Liebe, Schmetterling, (Der blaue) Schnitterfreude. (Die) (3.)
Ullinger. A.—Temistocle.
Ulrich. J.—Glockenspiel. (Das)
Ulrich. E.—Eckard, (Der treue) Einsiedler. (Der)
Ulrick. ?—Recluta. (La)
Umlauf. I.—Aeneas in Karthago, Apotheke, (Die) Bergknappen, (Die) Dorfdeputirten, (Die) Fassbinder, (Der) Flurschuetz, (Der) Irrlicht, (Das) Irrwisch, (Der) Ist Eifern ein Verbrechen?, Jaeger, (Die gluecklichen) Melide, Ring (Der) der Liebe, Schusterin. (Die schoene) (13.)
Umlauf. M.—Grenadier, (Der deutsche) Wirtshaus (Das) von Granada.
Umlauft. T. P.—Betrueger, (Der betrogene) Evanthia.
Urbach. O.—Mueller (Der) von Sanssouci.
Urban. C.—Widder. (Der goldene)
Urban. H.—Konradin.
Urbani. P.—Clelia, (Il trionfo di) Farnace.
Urich. J.—Carilloneur, (Le) Hermann und Dorothea, Macdonald, (Flora) Orage, (L') Pilote, (Le) Serment. (Le) (6.)
Urien. N.—Notte (Una) nel deserto.
Ursphuch. A.—Sturm, (Der) Unmoeglichste (Das) von allem.
Urzi. V.—Guerra in Tempo di pace.
Usiglio. E.—Donne (Le) curiose, Educande (le) di Sorrento, Eredità (un) in Corsica, Locandiera, (La) Nozze (Le) in prigione, Scomessa, (La) Secchia (La) rapita. (7.)
Uttini. F. A. B.—Enea in Cartagine, Regina di Golconda, Re (Il) pastore, Thetis och Peleus. (4.)
Uzépy. ?—Alcade, (l')
Uzés. (Uséz?) J.—Soleil (Le) d'or, Sujet. (Le mauvais)

Vaccaj. N.—Arco, (Giovanna d') Bianca di Messina, Fucine (le) di Norvegia, Giulietta e Romeo, Gray, (Giovanna) Lupo (Il) d'Ostenda, Malvina, Marco Visconti, Pastorella (la) feudatorio, Pietro, il Grande, etc. Saladino e Clotilde, Saul, Solitarj, etc., (I) Sposa (La) di Messina, Virginia, Zadig ed Astartea. (17.)
Vachon. P.—Femmes (Les) et le secret, Hippomene et Atlante, Lara, etc., Meunier, (Le) Renaud d'Ast, Sara, etc. (6.)
Vadé. ?—Bastienne, (La nouvelle) Fileuse, (La) Mauvais (Le) plaisant, Poirier, (Le) Racoleurs, (Les) Troc, (Le) Trocquers, (Les) Trompeur (Le) trompé. (8.)
Vaillant. A.—Plaisirs (les) de Marimont, Retour (Le) des plaisirs.
Vaillart. H.—A la belle étoile.
Valabrègue. A.—Mari de France. (Le premier)
Valensin. G.—Angot (Madame) a Constantinople, Capricciosa, (la)
Valente. G.—Anno (L') 1868, etc., Architiello, Biondolina, Branche neoppa, etc., Cabalisti, etc., (i) Capitano (Il) Fracassa, Devadacy, (La) Fausto, Festa (la) dell'Archetiello, Figlia (La) di Chiope, Granatieri, (I) Invitato (L') ad una festa, etc., Lillo e Lella, Olao, Principessa (La) invisibile, Pulcinella, (I funerali di) Roberto de'Gherardini, Sarto (Il) da donne. (18.)
Valente. V.—Rosaura rapita.
Valenti. A. A. J. P.—Colegial (el) toto, Don Serapio de Bobadilla, Embrassons-nous Folville!, Sposa (La) di Chavolle. (4.)
Valenti. N.—Finta (La) locandiera.
Valentini. C.—Aragonesi (Gli) in Napoli, Avventurieri, (Gli) Capriccio (Il) drammatico, Figlio (Il) del Signor padre, Galantuomi, (I falsi) Ildegonda, Inès de Castro, Orfanella (L') di Ginevra, Sonnambulo, (Il) Spettro (Lo) parlante. (10.)

Valentini. G.—Castellani (I) burlati, Impresario (L') in rovina, Isola (L') della Luna, Nozze (Le) in contrasto, Quakera (La) spiritosa, Rosina consolata, Statua (La) matematica. (7.)
Valentini. M. A.—Villana (La) nobile.
Valentini. P. F.—Dafne, Mitra. (La)
Valentini. V. U.—Love's Triumph.
"Valentino"—(See, Jommelli.)
Valenza. A.—Fate, (Le) Finimondo, (Il) Mondo, (Il) Paquita. (4.)
Valeri. G.—Alessandro. (Il trionfo d')
Valero. J.—Don Alfonso de Ojeda, Esmeralda. (La)
Valier. ?—Lucrezia degli Albizzi.
Vallaperti. G.—Davidde, (Il trionfo di) Jefti. (Il voti di)
Valle. A.—Estaba escrito, Mi mujer tiene razon.
Valletta. I.—Valdesi.
Vallini. ?—Orfanella. (L')
Vallini. E.—Sordello.
Vallini. P.—Voto. (Il)
Valsuani. ?—Jole.
Valverde. J.—Alcade (El) de corneja, Bettina Chiquita (La) de najera, Estatua (La) de Don Gonzalo, Padre (El) benito, Reina (La) de la fiesta, Sueño (El) de una noche de verano, Toros del Saltillo, Tres (Los) miliones. (7.)
Valverde. L.—Fondo (El) del Baul, Italiani (Gli) in Algeri, Marcha de Cadiz, Ninos Llorones, Pasar la raya, Platas y flores, Puritanos, (Los) San Juan del Luz. (8.)
Valverde. Q.—Besugos. Torre (La) de Babel.
Vambianchi. A.—Nave. (La)
Van Boom.—(See, **Boom.**)
Van Damme.—Razzia.
Van den Acker. J.—Aventuer (Een) van Keizer Karel, Bellamy, (Jacob) Dorpsmeeting, (De) Hageroos de geitenwachster, Het Lied van Margot, Koppen en letteren, Moor en Crispjn, Romeo en Marielle, Van Dyck te Saventhem, Vijf jaar gewacht, Zinnelooze (De) van Ostade. (11.)
Van den Berg. H.—Caïla Lapi.
Van Bree.—(See, **Bree.**)
Vandenbroeck. O. J.—Anniversaire, (L') etc., Codicille, etc., (le) Colin et Colette, Fille (La) Ermite, Génie (Le) asouf, Ressemblance (La) supposée. (6.)
Van den Eeden. J. B.—Numance.
Vander Does. C.—Amant (L') et le Frère, Camoëns, etc., Château, (Le vieux) Lambert Simnel, Roi (Le) de Bohême, Trompette (Le) de M. le Prince, Vendetta. (La) (7.)
Van der Ghinste.—(See, **Ghinste.**)
Van der Lindes. C.—Lambert, (Catherina) Leiden ontzet, Mariage (Le) au tambour, Teniers. (4.)
Van der Meulen.—Liva.
Van der Straetten. E.—Proscrit. (Le)
Van der Stucken. F.—Vlasda.
Vandervelpen. J. B.—Voyage (Le) en Suisse.
Vanderwater. W. B.—King Klaamzobul. (?)
Van de Sande. ?—Hoe schoon ist de Natur.
Van Duyze. F.—Dief (Een) in huis, Medaillon (le) de Mariette, Rosalinde, Satan, Teniers te Grimbergen, Wildstrooper, (De) Zoete (de) in val. (7.)
Van Eyken. (Eycken?) **J. A.**—Lucifer.
Van Gheluwe. L.—Philippine van Vlaanderen.
Van Haesdonck. F.—Nadir.
Van Herzeele.—(See, **Herzeele.**)
Van Hoey. G. J. C. M.—Het eerekruis, Schilder's (Een) mesdag, Volier. (Le) (3.)
Van Loo. C. (?)—Liedge (Een) van Medoro.
Van Malder.—(See, **Malder.**)

Van Loo, C. (?)—Liedge (Een) van Medoro.
Vannini. P. P.—Pastor (Il) fido.
Van Reijschoot.—(See, **Reijschoot**)
Van Vlemmern.—(See, **Vlemmern.**)
Vanzo. F.—Lubino.
Van Westerhout.—(See, **Westerhout.**)
Varischino. G.—Amante (L') fortunato per forza, Odoacre. (l')
Varese. E.—Nerina.
Varisco.?—Caccia alla dei fiori.
Varney. L.—Achille, (Le brillant) Amour (L') mouillé, Babolin, Barnett, (Les petites) Brebis, (Les petits) Chien (Le) du Régiment, Clïquette, Coquelicot, Demoiselles (Les) de Saint-Syrien, Divorcée, Dix jours aux Pyrenées, Épicière, (La belle) Falote, (La) Fanfan la tulipe, Fée (La), des Chèvres, Femme (La) de Narcisse, Fiancé (Le) de Thylda, Fille (La) de Fanchon, Fille (La) de Pailasse, Forains, (Les) Frègolinette, Mlle. George, Mousquetaires, (Les petits) Mousquetaires (Les)au Convent, Papa de Francine, Pompier (Le)de service, Princess Bébé, Pulcinello, (Il Signor) Reinette, (La petite) Riquetà la houppe, Vénus (La) d'Arles, Voyage (Le) avant la noce. (32.)
Varney. L. F. A. J.—Foire (La) aux amours, Voyage (Le) de Suzette.
Varney. P. J. A.—Ferme (La) de Kilmoor, Fin (Une) de bail, Leçon (une) d'amour, Moulin (Le) joli, Opéra (L')au camp, Polka (La) des sabots, Quittance (La) de minuit. (7.)
Varvaro. P.—Carlo di Borgogna.
Vassallo. P.—Amor fatale, Frazir.
Vasseur. F. A. J. L.—Aspasie, Au premier Hussards, Billet (Le) de logement, Blanchisseuse, etc., (La) Commandant (Le) Laripète, Corde, (La) Cruche (la) cassée, Dans la plume, Droit (Le) du Seigneur, Excellente affair, Famille (La) Trouillat, Grelot, (le) Hussards, (Les Ier) Madame Cartouche, Mam'zelle Crénom, Mariage (Le) au tambour, Ninon de L'Enclos, Oppoponax, (l') Parisien, (Le petit) Parisiennes, (Les) Pays (le) d'or, Pension (La) Tonchard, Pretentaine, (La) Prince (Le) Soleil, Reine, (la Petite) Roi (le) d'Yvetot, Sorrentine, (La) Souris (La) Blanche, Timbale (La) d'argent, Un fi, deux fi, etc., Vénus. (La famille) (31.)
Vaucorbeil. A. M.—Bataille d'amour.
Vavrinecz. M.—Ratcliffe, Rosamunda.
Vecchiotti. L.—Fideltà (La) in pericolo, etc., Figlia (La) dell'arciére.
Vehils. J. M.—Buenaventura, Virgen (La) del pilar.
Velluti. G. B.—Ginevra di Scozia.
Venetozzi. T.—Celeste.
Veneziani. ?—Bayard. (La morte di)
Veneziane. G.—Mbruoglio (Lo) de li nomme, Patrò Tonno d'Isca.
Ventéjoul. ?—Fille (La) du maître de Chapelle, Ohe! Les grands agneaux, Piége (Le) a Loups. (3.)
Vento. M.—Artaserse, Bacio, (Il) Berenice, Carnevale, (Il) Conquista del Messico, Demofoonte, Egiziano, (L') Leucippe e Zenocrita, Sofonisba, Solimanno, Vestale, (La) (11.)
Ventura. G.—Prizeta correvata.
Ventura. L.—Alda, Figlia (Una giovane) naturale.
Venturelli. G.—Matrimonio (Il) disgrazio, Moglie (La) alla moda.
Venturelli. V.—Conte (Il) di Lara.
Venzano. L.—Benvenuto Cellini, Notte (la) degli schiaffi.
Vera. E.—Ancida di Messina, Francesca di Rimini, Lecouvreur Adrianna, Valería. (4.)
Veracini. F. M.—Adriano in Siria, Bodelinda, etc., Salomone, (L'error di) (3.)
Verardini. E.—Leone (Il) de Venezia.
Verange de la Nux. P.—Antigone, Labdacides, (Les) Oedipe à Colone, Oedipe roi. (4.)
Verazzini. O.—Statira.
Vercken de Vreuschmen. ("Lionel.") **L.**—A la mer, Legende (La) de Diable, Mystère, (Le) Pierrot fantôme. (4.)

Verdi. (Jnr.) **G.**—Leonina.
Verdi. G. F. F.—Aida, Alzira, Amelia, etc., Arco, (Giovanna d') Attilla, Battaglia (La) di Legnano, Boccanegra, (Simon) Corsaro, (Il) Don Carlos, Ernani, Falstaff, Forza (La) del destino, Foscari, (I due) Giorno (Un) di regno, Lombardi (I) alla prima crociata, Macbeth, Masnadieri, (I) Miller, (Luisa) Nabucodnoser, Oberto, etc., Orietta di Lesbo, Otello, Rigoletto, Stiffelio, Traviata, (La) Trovatore, (il) Vêpres (Les) Sicilliennes. (27.)
Verdyen. C. E.—Baudouin, Bras-de-fer, Fou (le) du Roi, Maître Pancrace Royal régiment. (4.)
Verhey. F. H. H.—Fête (La) de Saint-Jean, Imilda, Johannisfeir, etc., (Eine) Koenig Arpad. (4.)
Verhyen. P.—Hendrik IV, (De jagd parti van) Jardin (le) d'amour.
Vernier. J. A.—Gouvernante, (La jolie)
Vernizzi. O.—Ambroza (L') innocenza, Ulisse e Circe.
Vero. G.—Cleopatra, Schnurrbart. (?) (Der)
Verocag. G.—Catone in Utica, Demofoonte.
Veronesi. E.—Feudatorio, (Il)
Verschneider.—(See, **Werschneider.**)
Vespoli. L.—Cantante. (La)
Vesque ("Hoven, J.") **von Puettlingen. J.**—Abenteuer (Ein) Karl's II, Arc, (Johanna d') Kaetchen von Heilbronn, Rat, (Der lustige) Schloss (Das) an der Thaya, Tannhaeuser, Turandot, etc. (7.)
Vezzosi.—Howard. (Caterina)
Viardot-Garcia. M. F. Pauline—Dernier (Le) des sorciers.
Vicaro. G.—Scherzo (Un) per gelosia.
Viceconte. E.—Evelina, Selvaggia, (La) Strozzi. (Luisa) (3.)
Vicini. L.—Anelda di Salerno, Gian-Maria Visconti, Mora, Oscar d'Alva. (4.)
Vidal. P. A.—Arturo de Fuencarrale, Attila, Burgonde, (La) Dévotion (La) à St. Andre, Eros, Gauthier de la Bourgonde, Guernica, Noël, etc., Ramsès, (?) Révérence, (La) Yvette. (Le mariage d') (11.)
Vidal y Careta. F.—Colon. (Christobal)
Vidor. ?—Joco (Un) de cartas, Jupa blava.
Vieu. Jane—Arlette, Belle (La) au bois dormant.
Vigano. C.—Satana.
Vigano. S.—Raoul de Crequi, Vedova (La) scoperta.
Vignati. G.—Amor per virtù, Nerone, Porsenna, Rivali (I) generosi. (4.)
Vignola. G.—Regine (La) di Macedonia, Rosmene, Teodora Augusta. (3.)
Vignozzi. E.—Elena e Malvina, Sposa, (La)
Vigolla. ?—Moglie giovene.
Vigoni. G.—Annita, Ginevra, Iride. (3.)
Vilbac. A. Z. C. R.—Almanzor, Au clair de la lune.
Vilhar. ?—Smilana.
Vilhar. M.—Jamska Ivanka.
Villa. P.—Duca (Il) d'Ebro.
Villafiorita. G. B.—Di chi e la colpa?, Iolanda, Notti (Le) romane, Paria, (Il) Ratcliffe, (William) (5.)
Villain. G.—Entresol, (L') Souhaits, (les Trois)
Villanis. A.—Alina, etc., Bianca degli Albizzi, Figlia (La) del Proscritto, Notte (Una) di Festa, Regina (la) di Leone, etc., Saltimbanchi (i) in Ispagna, Spia, etc., (La) Vasconello, Vergine (La) di Kent. (9.)
Villate. C.—Baldassare, Czarina, (la) Zilia. (3.)
Villebichot. A.—Adelaide e Ferdinand, Bailli (Le) de Croquetendron, Bal (un) à la Sous-préfecture, Blaganos et Betinet, Corde (la) cassera, Fête (La) a Gudule, Grève (La) des Femmes, Héritage (L') de mon Oncle, Hidalgos (Les) de Paris, Homme (un) agaçant, Lion (Le) en cage, Mademoiselle j'ordonne, Maris-Garçons, (Les Deux) Marjolaine, Nabuco, On demande un Gendre, Postillons, (les Deux) Quatour (Le) auvergnat, Roublard le canotier, Scelerats, (les Deux) Tour (la) du Nord, Turlurette, Tyrolienne, (La) Une minute trop tard, Vengeance. (La) (25.)

Villeblanche. ?—Fiançailles (les) des Roses.
Villeblanche. A.—Nègre (Le) par amour.
Villebois. K. P.—Natascha.
Villeneuve. A. J.—Princesse (La) d'Elide.
Vinaccia. ?—Ritorno (Il) d'America.
Vinacesi. B.—Amanti (Gli) generosi, Innocenza (L') giustificata.
Vincent. C. J.—Count Carlo.
Vincent. G. F.—Jedediah the Scarecrow, Peter's Pledge.
Vincent. H. J.—Bettlerin, (Die) Kirmess, (Die) Koenig Murat, Sol si re pif pan, Zum Wachtmeister. (5.)
Vinchone. G.—Martirio (Il) de'Santi, etc.
Vinci. ?—Bersagliere (Il) di palestra.
Vinci. L.—Alessandro nelle Indie, Artaserse, Asteria, Astianatte, Caduta (La) de'Decemviri, Catone in Utica, Cecato (Lo) fauzo, Contesa (La) de'Numi, Creato (Lo) fauzo, Didone abbandonata, Doje (Le) lettere, Don Ciccio, Elpidia, Eraclea, Ernelinda, Farnace, Festa (La) di Bacco, Feste (Le) Napolitane, Flavio, Ginevra, Gismondo re di Polonia, Ifigenia in Tauride, Impresario (L') di teatro, Medea riconosciuta, Medo, (Il) Merope, Mogliera (La) fedele, Peleo, Rosaura fedele, Scassone (Lo), Semiramide riconosciuta, Siface, Sigismondo, Silla dittatore, Siroe, Stratonica, Turno (Il)in Aricino, Zite (Le)in galera. (38.)
Vinci. P.—Pirata (Il) d'Egmir.
Viniegra. ?—Mitilene, Sobrintos.
Viocca. P.—Ludwigs (Die Kronung) XV, Partenza (La) amorosa.
Virgili. A.—Rivali. (I)
Virgilio. ?—Jana.
Visé. R.—Circé.
Vita. Italo—Gemma (La) del sole.
Vitali. A.—Tomiri.
Vitali. M.—Almanzor, Aretusa.
Vitalini. ?—Napoleone Imo in sentinella.
Vitaliti. S.—Annello (L') di bronzo.
Vitroli. A. (?)—Palmira, Per l'erede.
Vittori. J. L.—Galatea, (la) Pellegrina (La) costante.
Vitzthumb. I.—Céphalide, etc., Foire (La) de Village.
Vivaldi. A.—Armida al campo d'Egitto, Arsilda, Artabano, etc., Catone in Utica, Costanza (La) trionfante, etc., Creola, (La) Cunegonda, Dario, (L'Incoronazione di) Dorilla in Tempe, Farnace, Fede (La) tradita e vendicata, Feraspe, Filippo, re di Macedonia, Ginevra, etc., Griselda, Inganni (Gli) per Vendetta, Inganno (L') trionfonte, etc., Merope, Montezuma, Mopso, (Il) Ninfa, (La fida) Odio (L') vinto, etc., Olimpia vendicata, Oracolo (L') in Messenia, Orlando furioso, Ottone in Italia, Rosilena ed Oronte, Rosmira, Semiramide, Siroe, Tamerlano, Tieteberga, Verità (La) in Cimento. (33.)
Vives. A.—Artur, (Il re) Balada (La) de la luz, Dolorotes, Don Luca del cigarral, Escalo, (El) Euda d'Uriach, Luz Verde, Nube (La), Polvorilla, Preciosilla, Tirador (El) de Palomas, Voyage (Le) d'instruction. (12.)
Viviani. G. B.—Astiage, Vaghezza, (La)
Viviani. L. M.—Amor (L') in guerra, Eroe (L') Francese.
Vivier. A. J. (?)—Comète (La) de Charles V, Padillo le Tavernier.
Vivier. E. L.—Pierre, (La jeunesse de)
Vizentini. A.—Alina, Gaudriole, (La) Moulin (Le) ténébreux, Plantation (La) Thomassin, Tzigane. (5.)
Vleeshouwer. A.—École (L') des pères, Marquis (Le) de Meillan, Zryni. (3.)
Vlemmeren. G.—Phillipp de Schoone.
Vogel. A. B.—Stella.
Vogel. C. L. A.—Filleule (la) du Roi, Gredin de Pigoche! Moissoneuse, (la) Nid (Le) de Cigognes, Podestat, (Le) Rompons! Siège (Le) de Leyde. (7.)
Vogel. J. C.—Démophon, Toison (La) d'or.
Vogel. K.—Durchmarsch. (Der)

Vogel. K. N. F.—Entfuehrung. (Die)
Vogl. ?—Alme, etc.,
Vogl. H.—Fremdling. (Der)
Vogler. G. J.—Admiral, (Der) Albert der Dritte, etc., Bernaucrin, (Agnes) Eglé, Epimenides, Eremit, etc., (Der) Erwin und Elmire, Gustav Adolf, Kastor und Pollux, Kaufmann (Der) von Smyrna, Kermesse, (La) Patriotisme, (Le) Rendez-vous (le) de Chasse, Samori. (14.)
Vogler. J. C. (?)—Ulysses.
Vogrich. M. W. C.—Arthur, (Koenig) Buddha, (Der) Goetz, Lanzelot, Wanda, Witwe. (Die Berg) (6.)
Vogt. T.—Furiosa, etc.
Vojaček. I.—Zajátá.
Volbarth. E.—Gluecksritter, (Der) Marienburg, Ringo. (3.)
Volder. P. J.—Château (le) de Lochleven, Henri V. (La jeunesse de)
Volkert. F.—Abenteuer (Die) auf der Schlangenburg, Amor, (Der siegende) Arlekin's Zauberein, Ausgewanderten, (Die) Cavalcade (Die) zu Fuss, Diogenes und Alexander, Eheteufel (Der) auf reisen, Fasching (Der) in Wien, Felicia, etc., Felix und Gertrud, Geist (Der) auf der Bastei, Geist (Der) im Prater, Geist (Der alte) in der neuen Welt, Geisterseher, (Der) Graf (Ernst) von Gleichen, Hans Heiling, Harlekin als Wespe, Harlekin's Abenteure, etc., Hermann Germaniens Retter, Kampf (Der) der Amazonen, Kampf (Der) mit der Riesenschlange, etc., Kasperl, etc., (Der Tiroler) Kohlen, (Die goldenen) Kolschuetzky, (Georg) Kosaken, (Die falschen) Linzer (Das) Schiff, etc., Maedchen (Das) von Orleans, Mann (Der wilde) im Prater, Maranterl, etc., Perlenmuschel, etc., (Die) Pferd (Das) ohne Kopf, Pygmalion, Riese, (Der gefoppte) Schiffbruch, etc., (Der) Sturz (Der) des Ikarus, Thal (Das) der Gnomen, Tyroler Gaspar, etc., (Der) Unterhaltung (Die) in der Herrschaftskueche, Unterhaltung (Die) in der Ukraine, Vormund, (Der betrogene) Wiener (Der schoene) Sperl, Wunderraethsel, etc., (Die drei)) Zauberhut, (Der) Zauberscheere, etc., (Die) Zerstoerung (Die) der Phinasburg, etc., Zwei Gueter, etc. (46.)

Wachmann. ?—Nacht (Die) im Walde.
Wachs. F.—Adonis, (le bel) Amour et Cor de Chasse, Battu et content, Bonnets (les) d'ane, C'est un prodige! Domestique (Un) pour rire, Feuilles (Les) mortes, Grain-de-Beauté, Kalitcha, (la belle) Leçon (la) d'amour, Madame le Docteur, Pleine (une) eau a Chatou, Tata chez Toto, Volontés (Les) de mon Oncle. (14.)
Wade. J. A.—Houses (The two) of Grenada, Pupil (The) of Da Vinci.
Wade. W. H.—Zembuca.
Waelput. H.—Ferme (La) du diable, Stella.
Wagenseil. G. C.—Alessandro nelle Indie, Antigona, Ariodante, Armida placata, Cacciatrici (le) amanti, Clemenza (La) di Tito, Demetrio, Gioa, re di Giuda, Inverno, etc., (L') Olimpiade, (L') Orfeo, (I lamenti d') Siroe, Venceslao. (13.)
Wagner. F. (J?)—Cognac (Der) Koenig, Soubrettenjaeger, (Der) Y. Z. (3.)
Wagner. J.—Casanova in Paris.
Wagner. K. J.—Adonis, Chimene, Herodes von Bethlehem, Nitetis, Pygmalion, Zahnartz. (Der) (6.)
Wagner. P. E.—Talma.
Wagner. S.—Baerenhaeuter, (Der) Bruder Lustig, Herzog Wildfang, Kobold. (Der) (4.)
Wagner. W. B.—Berggeist, (Der) Feen, (Die drei) Goetterdaemmerung, (Die) Hollaender, (Der fliegende) Liebesverbot, (Das) Lohengrin, Meistersinger, etc., (Die) Nibelungen, (Der Ring der) Parsifal, Rheingold, (Das) Rienzi, Siegfried, Tannhaeuser, etc., Tristan und Isolde, Walkuere. (Die) (15.)
Waibel. J. M.—Najaden. (Die)

Walcker. ?—Minister (The) extraordinary.
Waldeck. F. A.—Hochzeitstag, (Der) Kahn. (Der gruene)
Waldmann. L. G.—Inkognito, Uhlanenbraut. (Die)
Waldstein. W.—Tonietta.
Wales. L.—Athenia, Tammany Hall.
Wallace. W. V.—Flower. (The desert) Gulnare, Love's Triumph, Lurline, Maritana, Matilda of Hungary, Olga, Witch. (The amber) (8.)
Wallenstein. M.—Testament. (Das)
Waller. ?—Spiegelritter. (Der)
Waller. H.—Fra Francisa, (?) Mouse (The) and the Garter, Ogallallas. (The) (3.)
Wallner. E. (F?)—Damen-Kaffee, (ein) Graf (Der) von Gleichen, Maskenball, (Der) Testament. (Das) (4.)
Wallner. H. M. (W ?)—Herkules, (Familie) Trauerprinzessin. (Die)
Wallner. V.—Schatzgraeber. (Der)
Wallnoeffer. A.—Eddystone.
Wallworth. T. A.—Kevin's Choice, Maid (The) of Glendalough. (?)
Walter. I.—Faust, (Doctor) Faustrecht (Das) in Thueringen, Frau, (Die boese) Fuenfundzwantigtausend Gulden, Graf Waltron, Hass und Liebe, Hirten (Die) der Alpen, Kaufmann (Der) von Smyrna, Liebe (Die) im Narrenhause, Lustschloss (Das) des Teufels, Spiegelritter, (Der) Stabel's Abenteuer, Teufel, (Der ausgepruegelte) Trank (Der) der Unsterblichkeit, Weg (Der gerade) ist der beste, Wildpret. (Das) (16.)
Walter. Ida—Florian.
Walter. Joseph—Gunard.
Walter. T.—Opera. (The Quaker's)
Wambach. E. X.—Quentin Matsys, Yolande.
Wanda. G.—Liegbesgott. (Der moderne)
Wandersleb. A.—Bergknappen, (Die) Dame (Die) von Trouville, Graf Ernst von Gleichen, Lanval. (4.)
Wanhal. J. B.—Clelia, (Il trionfo di) Demofoonte.
Wanson. F. A. A.—Amant (L') pour rire, Astrologue, (L') Garde (La) de Nuit, Séraphina. (La) (4.)
Wanzura. E.—Archidejitsch, etc.
Ward. (Wiard ?) **J.**—Velléda, etc., Voici le jour!
Ward. T. A.—Frolic, etc., (The Gipsy's)
Ware. W. H.—Aladdin, Bonifacio and Bridgetina, Cariolanus, Cymbaline, Don John, Harlequin and Mother Bunch, Harlequin and Mother Goose, Harelquin and the Sylph of the oak, Macbeth, Montrose, Ogre, (The) Slaves, (The two galley) Tour, (The grand) Undine, Vision (The) of the Sun. (15.)
Warnecke ?—Ambassade. (L')
Warncke. F.—Andalousie.
Warnots. H.—Mariage. (Une heure de)
Warot. C.—Aveugle (L') de Clarens, etc., Lequel des trois? Lord Mairend, Naufrage (le) de Cadet-Roussel, Pirate. (Le) (5.)
Warot. V.—Camille et Dolincé, Épicier (L') de Paris, Novia, (La) Penitents (Les) rouges, Reine (La) est là. (5.)
Warren. N. B.—Parson Ingram, etc., Phyllis.
Wassilenko. S. M.—Saga (The) of the city of Great Kytage, (Russian title?)
Walthall. A. (?)—Sultan (The) of Sulu.
Watson. A. R.—Geraldine.
Watson. H.—Rosine. (Fair)
Waubert-Depuisseau. J. L. T.—Frans von Mieris.
Waucampt. E.—Cabaret (Le) de Ramponneau, Deraillement, (un) Mariage (un) espagnol, Nous dinons en ville, Tonnelière, (la belle) (5.)
Webber. A.—Fiorella.
Weber. B. A.—Feodore, Hermann und Thusnelda, Hero, Hyala und Evander, Inez de Castro, Jubeljahr, (Das hundredjaehrige) Kosak und der Freiwillige, Menoceus, Minnesaenger, (Der) Mudarra, Sappho, Singspiel (Das) an den Fenstern, Sulmalla, Wette. (Die) (14.)

Weber. C. G.—Claudine von Villa Bella, Elysium, (Das) Enthusiast, (Der) Mondesfinsternis, (Die totale) Schwaermer. (Der) (5.)

Weber. E.—Roi (le) des Aulnes, Rosita.

Weber. E. K. J. J. M.—Transport (Der) im Koffer, Zwillinge. (Die)

Weber. F.—Bergknappen. (Die)

Weber. Fridolin—Freibrief. (Der)

Weber. F. A.—Schuster, (Der lustige) Weber. (Die verwandelten)

Weber. F. D.—Erretung, (Boehmens)Koenig (Der) der Geister, Maedchenmarkt, (Der) Perle. (Die gefundene) (4.)

Weber. J. M.—Herr Vetter, (Der selige) Mamsell, (D'e neue)Schloss. (Das verhaengnisvolle) (3.)

Weber. K. M. F. E.—Abu Hassan, Euryanthe, Freischuetz, (Der) Oberon, Peter Schmoll, etc., Pintos, (Die drei) Silvana, Waldmaedchen, (Das stumme) (8.)

Weckerlin. J. B. T.—Amour (l') à l'épée, Après Fontenoy, etc., Astrologue, (L')Bretons, (Les revenants)Entre deux feux, Herbst (D'r verhaext') Hochzitt, etc., (Die Dreyfach)Jobin et Nanette, Mariage (Le)en poste, Organist (L') dans l'embarras, Pierrot à Paphos, etc., Princesse (La) de Trébizonde, Tout est bien que finit bien. (13.)

Wegern. K.—Tante. (Die alte)

Weichmann. A.—Loreley.

Weickmann. A. (?)—(See, **Weweler.**)

Weichner. ?—Scipio.

Weidinghen. E. J.—(See, **Patrie.**)

Weidt. H.—Adelma, Empoerung (Die) im Harem, Herzog (Der) von Entrages, Madelaine, Verlobung (Die) im Weinkeller, Was ist Liebe? (6.)

Weight. E.—Madonna (Die) von San Martino.

Weigl. J.—Accademia, etc., (L') Adrian von Ostade, Amor(l')marinaro, Arglist, (Die betrogene) Astrea, (Il ritorno d') Baal's Sturz, Bergsturz bei Goldan, (Der) Caffettiera, (La bizzara) Cleopatra, Donna (La) di Festa debole, Dorf (Das) im Gebirge, Edmund und Karoline, Ehrenpforten, (Die) Einsiedler, etc., (Der) Franziska von Foix, Guilietta e Pierotto, Hadrian, (Kaiser)Herrenhuterinnen, (Die)Imboscata (L')Koenig Waldemar, Lumpensaemmler,(Der)Margherithe, etc.,Nachtigall und Rabe, Ostade, Pazzo (Il) per forza, Peter (Der Jugend) des Grossen, Petermaennchen, (Das) Pforte, (Die eiserne) Principe (Il) invisible, Principessa (La) di Amalfi, Rivali (Il) di sè stesso, Schweizerfamilie, (Die) Solitari (I), Sposa (La) collerica, Strassensammler, (Der) Uniform, (Die) Vallée (La) suisse, Verwandlungen, (Die) Vestas Feuer, Vorsicht, (Die unnuetze) Waisenhaus, (Das) Weihe (Die) der Zukunft. (42.)

Weigl. T.—Idoli, Jahrmarkt (der) zu Gruenewald.

Weil. O.—Mexico, etc., (In) Pyramus und Thisbe, Suzette (3.)

Weimar. G. P.—Schadenfreude. (Die)

Weinberger. K. R.—Adam und Eva, Adjutant, (Der) Auch so Eine, Ballerina, (La prima) Blumen-Mary, (Die) Diva, (Die) Erben, (Die lachenden) Etwas, (Das gewisse) Karlsschuelerin, (Die) Muenchener Kindl, Pagenstreiche, Schlaraffenland, Schmetterling, (Der) Uhlanen, (Die) Wundertrank, (Der) (15.)

Weinberger. V.—Lisimen und Kallisto.

Weinert. A.—Diabel alchimista, Donnerwetter! Niessotrzebuy skrupul.(3.)

Weingartner. P. F.—Antigone, Genesius, Malawika, Orestes, Sakuntala. (5.)

Weinlig. C. E.—Erinna, Habsburg's Meistersaenger.

Weinzierl. M.—Fioretta, Jaeger, (Die weiblichen) Moclemos, Page Fritz, Schweizerpapa, (Der) Schwiegervater. (Der) (6.)

Weiss. ?—Jungfrau (Die) von Orleans.

Weis. K.—Dorfmusikanten, (Die) Jude, (Der polnische) Viola, Was ihr wollt. (4.)

Weisselog. C. G.—Einsiedler, (Der) Erbschaft, (Die) Erntefest, (Das)

Fruehstueck (Das) auf der Jagd, Schatz, (Der) Unglueck. (Das glueckliche.) (6.)

Weissheimer. W.—Koerner, (Theodor) Meister Martin, etc.

Weissleder. F.—Tochter (Die) der Haide.

Weitzmann. ?—Weltgericht. (Das)

Weitzmann. K. F.—Lorbeer und Bettelstab, Raeuberliebe, Walpurgisnacht. (Die) (3.)

Weldon. J.—Disappointment, (An agreeable) Orpheus and Euridice, Paris, (The judgment of) She would, etc., Unfortunate. (The fair) (5.)

Wellander. J.—Forkostad, Thetis och Pelée.

Welsh. T.—Kamschatka, Monster, (The Green-eyed) Twenty years ago. (3.)

Wendland. W.—Naegerlein, (Das) Tsching-Bum.

Wendt. P.—Rose (Die) von Giessow.

Wenneberg. G.—Faust.

Wenzel. L.—Chevalier (Le) Mignon, Dragon (Le) de la reine, Elève (L') du Conservatoire, Neveu (Le) du colonel. (4.)

Werle. A.—Dramatische Regentropfen, Uebermuethige. (Der)

Wermann. F. O.—Vineta.

Werner. G. J.—Teaendelmarkt. (Der Wienerische)

Wernhammer. ?—Dorfbarbier. (Der)

Wernicke. A.—Wilderer. (Der)

Wernthal. ?—Stellvertreter. (Der)

Werrschneider. ?—Maître (Le) de Village, Tour (La) du Cadran.

Werstowsky. A. N.—Askoldowa Maglia Gramaboj, Gromotoï Pan Twardoski, Sehnsuch, etc., (Die) Traum, (Der offenbare) Wadim, Zauberer, etc. (Der) (8.)

Wermeyer. ?—Graefin und Bauer.

Werther. F.—Landsknecht. (Der)

Wessely. J.—Frage und Antwort, Jaeger. (der Tiroler)

Wessely. K. B.—Louis IX en Egypte, Ogre (L'), Psyche. (3.)

West. A. H.—Land (The) of Nod.

Westerhout. N.—Cimbellino, (Il) Doña Flor, Fortunio. (3.)

Westmeyer. W.—Amanda, etc., Wald (Der) bei Hermannstadt.

Westmoreland. (Lord)—Bajazette, Caterina, etc., Eroe (L') di Lancastro, Fedra, Proserpina, (Il ratto di) Scompiglio (La) teatrale, Teseo, (Il ritorno di) Torneo. (Il) (8.)

Westrop. H. J.—Maid (The) of Bremen.

Wetterhahn. W.—Esmeralda, Quartier auf Lebenzeit.

Wettig. K. B. W.—Wittekind.

Wetz. K.—Feur. (Das ewige)

Weweler. A.—Dornroeschen.

Weys. R.—Djellah.

Weyse. C. E. F.—Eventyr (El) i Rosenberg have, Faruk, Fest (Das) in Kenilworth, Floribella, Ludlam's Hule, Macbeth, Sovnedricke. (7.)

Whitaker. J.—Chip (A) of the old block, Figure (A) of Fun, Friend, (A) in need, Iwanowna, My Spouse and I, Opera, (The apprentice's) Orange Boven, Rake's (The) Progress, Sixes and sevens, Sweethearts and Wives, Sword, (The broken) Three miles from Paris, Up to town, Who's to have her? (14.)

White. C. A.—Alvin Gray, etc., Madame la Font.

White. E. L.—Kiss, etc. (The)

White. R. C.—Liluookalani. (?)

Whitney. J. H.—Shabanee.

Wichtl. G.—Aladin, Almaïda.

Wick. F.—Zoribal, etc.

Wickede. F.—Ingo.

Widor. C. M.—Arc, (Jeanne d') Conte (Le) d'Avril, Maître Ambros, Nerto, Pêcheurs (Les) de Saint-Jean. (5.)

Wielhorsky. Michael—Cyganie.

Wiernsberger. ?—Rioval.

Wiethe. Fr. St.—Agnes von Sezyna.

Wietinghoff-Scheel. B.—Daemon, (Der) (?) Mazeppa.

Wight. F. C.—Girl (The) and the Bandit, Romance, (A Venetian) Temple (The) of Hymen. (3.)
Wilde. O.—Salome.
Wildenfels. M.—Oberst Lumpus.
Wilderer. J. H.—Amalasuntha, Fabio (Quinto) Massimo, Forza (La) del giusto, Monarchia (La) risoluta, Monarchia (La) stabilta, Nino. (6.)
"Wilhelm" (Muller. W.)—Aux trois parques, Maître (Le) de chant.
Wilhelm. (Koenig) **III.**—Camöens.
Willame. A.—Patriotes. (Les)
Willemsen. H.—Sylvester, etc.
Willent-Bordogni. G.—Jeu (Le) de dominos, Lola, Monsieur Fanchette, Raffaelo le chanteur, Rocambole aux enfers, Rose-Polka. (6.)
Willent. (Bordogni) **J. B.**—Moine, (Le) Van Dyck.
Williams. ("Florian Pascal") **Joseph**—Cymbia, Gypsey Gabriel, Hand. (Lady Laura's) (3.)
Willner. M. A. (A. M?)—Heimchen (Das) am Herde, Schneeflocke. (Die)
Willy. J. T.—Widow. (The young)
Wilson. J. W.—Donna Theresa.
Wilt. Ad.—Marazzevi. (?)
Wimmer. ?—Adriano in Siria.
Wingart. ?—Hidalgos, etc. (Les deux)
Winter. ?—Schnee. (Der)
Winter. H.—Brautfahrt. (Die)
Winter. J. (G?)—Clarissa Visconti, Matilda di Scozia, Uilenspiegel. (3.)
Winter. P.—Antigono, Arianna e Teseo, Armida, Babylons Pyramiden, Belisa, etc., Bellerophon, Bettelstudent, etc., (Der) Blinden, (Die beiden) Brueder (Die) als Nebenbuehler, Calipso, Castor et Pollux, Catone in Utica, Circe, Colmal, Cora ed Alonzo, Elisa, Etelinda, Frauenbund, (Der) Hirtenmaedchen, (Das) Jery and Baetely, Labyrinth, (Das) Leonardo e Blandine, Maometto II, Maria von Montalban, Ogus, Opferfest, (das unterbrochene) Pantoffeln, (Die) Paris und Helena, Proserpina, (Il ratto di) Psyche, Pyrrhus und Polyxene, Sacrifizio (Il) di Creta, Saenger (Der) und der Schneider, Scherz List und Rache; Solomon's Urteil, Sommerbelustigungen, Sturm, (Der) Tamerlan, Thomasnacht, (Die) Valdomiri, (I due) Vedovi, (I due) Zaïra. (42.)
Wintzer. R.—Marienkind.
Wirth. J.—Fanfarella.
Wiseneder. Caroline—Jubilaeum, etc., (Das) Libretto, (Das) Palastdame. (Die) (3.)
Wiskowski. ?—Maître (Le) a Chanter.
Wisner von **Morgenstein. G.**—Alexis, etc.,
Witmark. I.—Chaperons. (The)
Witt. F.—Fischerweib, (Das) Palma.
Witt. M. S.—Duke of Duluth, Son of Rest. (A)
Wittgenstein. J. E.—(See, **C. F. Sayn-Wittgenstein.**)
Wittrock. G. H. L—Aehrenleserin. (Die)
Wodell. F. W.—Miss Flirtamine, etc.
Woeber. O.—Posten, (Der vierjaehrige) Strassensaengerin. (Die)
Woelfl. (?) J.—Amour (l') romanesque, Fernand, ou, les Maures, Hoellen berg, (der) Kopf (Der) ohne Mann, Milchmaedchen, etc., (Das) schoene) Pferd. (Das trojanische) (6.)
Woess. J.—Lenzluege.
Woikowsky-Biedau. V.—Helga, Kerl. (Der lange)
Wolf. E.—Sie wird Soldat.
Wolf. E. W.—Abend (Der) im Walde, Alceste, Angelica, Dorfdeputirten, (Die) Eremit, etc., (Der) Erwin und Elmire, Gaertnermaedchen, (Das) Irrthuemer (Die) der Zauberei, Koehler, (Die treuen) Los, (Das grosse) Monde (Le) de la lune, Papagei, (Der) Polyxena, Rechtschaffenheit und Liebe, Rosenfest, (Das) Schleier, (Der) Superba, Voegel, (Die) Zauberirrungen. (Die) (19.)
Wolf. H.—Corregidor. Der)
Wolf. M.—Cesarine, etc., Dame, (Die blaue) Im Names des Koenigs, Pilger,

(Der) Portraetdame, etc., Rafaela, Rosa und Reseda, Schule (Die) der Liebe. (8.)
Wolf-Ferrari, Ermanno—Cenerentola, Donne (Le) curiose, Grobian, (Die vier) Sulamita. (4.)
Wolfram, J. M.—Alfred, Beatrice, Bergmoench, (Der) Diamant, (Der) Drakaena, etc., Herkules, Maja und Alpino, Normannen (Die) in Sicilien, Prinz Lieschen, Schloss Candra, Wittekind. (11.)
Wolkenberg-Caecile.—Jan un Griet.
Wolfthal. ?—Yéhouda-Ben-Halévy.
Wolkow. F. G.—Tanjuscha.
Wollanck, F.—Alpenhirten. (Die)
Wood. H. J.—Daisy, One Hundred (A) years ago, Returning the compliment, Zuleika, etc. (4.)
Wood. McConnell—Lovelornia.
Wood. W. G.—Bride (The) of Cambus.
Woolf. B. E.—Frolic, (The King's) Last of the Fairies, Lawn Tennis, etc., Once on a time, Orphan, (The village) Pounce and Co., Wapping Old Stairs, Westward ho! (8.)
Woolf. Sophia Julia—Carinus.
Wormser. A. A. T.—Adèle de Ponthieu, Sohn, (Der verlorene) Veillée (La) de Rivoli. (3.)
Woshalo. ?—Koenigstambours. (Die)
Woyrsch. F.—Donna Diana, Helga, Pfarrer (Der) von Meudon, Weiberkrieg, (Der) Wilkingerfahrt. (Die) (5.)
Woytissek. A. F. A. J.—Frauen-Emanzipation, (Die) Mueller (Der) von Prag, Nachtgarde (Die) von Liebschau, Sieg (Der) der Treue, Vetter (Der) von Podskal. (5.)
Wranitzky. P.—Buckligen, (Die drei) Lazzaronifest, (Das) Liebhaber, (der dreifache) Merkur der Heirathsstifter, Mutter, (Die gute) Oberon, etc., Poststation, (Die) Reich, (das marrokkanische) Rudolf von Felseck, etc., Schreiner, (Der) Siri-Brahe. (11.)
Wrigley. W. A.—Chemical Affinity.
Wrisberg. F. L.—Inkle und Yarico.
Wroblewski. E.—Fiancée (La) de Venise.
Wuerful. W.—Naturmensch, (Der) Rothmantel, Ruebezahl. (3.)
Wuerst. ("Sommer") **R. F.**—A-in-fo-hi, Faublas, Kuenstlerreise, (Eine) Offiziere (Die) der Kaiserin, Rothmantel, Stern (Der) von Turan, Vineta. (7.)
Wulet. (Aufdiener) **Mlle.**—Erreur. (L'heureuse)
Wurm. M.—Matsuyama Ragami, Prinzess Lisa Fee.
Wurmb. R.—Ahasver, Codrillo.

Xyndas. S.—Candidate, (The Parliamentary) (?) Count Julian, (?) Rivals. (The two) (3.)

Young. Harriet M.—Holly-Branch, (The) Proof, (An Artist's) Queen (The) of hearts, When one door shuts, etc. (4.)
Young-Mazzucato. Eliza—Mr. Samson (Sampson?) of Omaha.
Yufferoff. ?—Iolanda.

Zabala. ?—Baron. (El Senor)
Zaban. B.—Conte (Il) di Steunedoff, Eleonora di Toledo.
Zabel. K.—Sankt Andreas Tag.
Zaccharelli. ?—Don Chisciotte. (Il nuovo)
Zach. F. C. H.—Taeuschung uber Taeuschung, etc.
Zaecher. J. M.—Amor omnia vincit, Freuden. (Die unverhofften)

Zajc. (G. von Zaytz ?) **I.**—Amalia, Amor, (Der gefangene) Aphrodite, Armida, Ballfest, Ban Legat, Brankovitch, (?) Dayrava, Fitzliputzli, Florin, (A) Foible, (The King's) (?) Garde, (Die junge) (?) Gaugericht, (Das) Hexe (Die) von Boissy, In der neuen Welt, Krampusinerl, (?) Ladies (The) and the Hussars, (?) Lazzaroni (Die) von Neapel, Lizinska, Maedchentraume, Mannsshaft an Bord! Meister Puff, Mislav, Nach Mekka, Nacht (Eine) in Cairo, Nachtscwaermer. Pan Twardowski, Polterabend, (Der) Prinzessin (Die) Tausendschoen, Raub (Der) der Sabinerinnen, Rendezvous (Das) in der Schweiz, Schuss (Der) von Potterstein, Somnambule, (Die) Zrinjski, (Nicolo Subic) Zwei Paar Geschwister. (35.)

Zamara. A. M. V.—Debuetantin, (Die) Doppelgaenger, (Der) Gast, (Der bleiche) Herr (Der) Abbé, Koenigin (Die) von Portugal, Saenger (Der) von Palermo, Sosie, (Le) Welfenbraut. (Die) (8.)

Zambelli. F.—Dono (Un) fatale, Schoppentrinker.

Zamboni. L.—Castello (Il) di Montenero, Oro non compra l'amore.

Zamboni-Petrini. ?—Pia (La) de'Tolomei, Vendetta, etc. (La)

Zamelia. ?—Sergenti. (I due)

Zamparelli. D.—Alessandro, Zoe.

Zamponi. G.—Ulisse errante, etc.

Zanardini. A.—Amleto.

Zandini. E.—Idillio (un) al chiaro, etc.

Zandomeneghi. ?—Angot, (Il padre della figlia di Madama) Merope.

Zanella. A.—Ozanna.

Zanetti. F.—Cento astuzie, Francesco (di) Sforza, Madre!, Sposa (La) di militaire. (4.)

Zanetti. Fran.—Antigono, Capranica (Le) lavandare, Cognate (La) in contesa, Didone abbandonata, Figlio (Il) del Signor Padre, Mutter Natur, Sismanno nel Mogole. (7.)

Zanettini. A.—Artaserse, Aurora, Ermione, Espero festiggiante, Irène e Constantino, Medea, Nerone, Paride, Presaggi (I) di Melissa, Schiava (La) fortunata, Temistocle in bando, Virginio conselo. (12.)

Zanotti. G.—Francesco Sforza.

Zanten. M.—Nelly.

Zapf. J. N.—Huldigung. (Die)

Zapirain. ?—Chanton Piperri.

Zappata. F.—Monti. (Paoli)

Zarabel. A. A.—Trionfo (Il) della pietà.

Zardo. R.—Aci e Galatea.

Zarlino. G.—Orfeo ed Euridice.

Zalavá. C.—Marcia.

Zavertal. L.—Pastyrka.

Zavertal. J. W.—Berghirten. (Die)

Zavertal. L.—Love's Magic, Myrrha, Noce ve Florenze. (3.)

Zayzek. J.—Helmbrecht.

Zech. (Jnr.) **F.**—Cruise (The) of the Excelsior.

Zaytz. G.—(See, **Zajc.**)

Zecchini. F.—Conversazione (la) al bujo, Matilda d'Inghilterra.

Zelenski. L.—Goplana, Janek, Wallenrod. (Konrad) (3.)

Zelioli. G.—Anna di Dovara.

Zell. (Waelzel. C.) **C.**—Malakoff. (Fuerst)

Zeller. C. A.—Raeuber. (der ehrliche)

Zeller. G. B. L. (?)—Polyxena.

Zeller. K.—Carbonari, (Die) Fornarina, (Die) Jokonde, Kellermeister. (Der) Obersteiger, (Der) Vagabund, (Der) Vogelhaendler. (Der) (7.)

Zemilinsky. A.—Es war einmal, Sarema.

Zenger. M.—Eros und Psyche, Foscari, (Die) Ruy Blas, Wieland der Schmied. (4.)

Zepler. B.—Baeder (Die) von Lucca, Brautmarkt (Der) von Hira, Cavalleria Berolina, Liebesfestung, (Die) Lose Blaetter, Nacht, Vicomte (Le) de Letorières. (7.)

Zerbi. ?—Camilla.
Zerezo de Tejada. I. F. A. (?)—Barilli (il Signor) Helène et Gabrielle.
Zerletti. J. B.—Strandhexe. (Die)
Zerrr. Anna—Astrifiammante.
Zernitz. F.—Dramma.
Zescewich. F. A.—Apparenze, (Le false) Francesca da Rimini, Matrimonio d'un ora, Orio Sorazana (?) (4.)
Ziani. M. A.—Alba soggiogata, Alboino, Alcibiade, Amante (L') eroe, Amor figlio del merito, Amori (Gli) tra gli odi, Atenaide, Cajo popilio, Campidoglio (Il) ricuperato, Chelonida, Costanza in trionfo, Creonte, Damiro placato, Domicio, Duello (Il) d'amore, etc., Egisto, etc., Esopo, Eumene, Falsirena, Giordano Pio, Inganno (l') regnante, Marte deluso, Meleagro, Moglie (La) nemica, Ninfa (La) bizzara, Odoardo, Rivali (I) generosi, Romolo, Rosalinda, Salomone, (Il giudizio di) Tamerlano, Temistocle, Teodosio, (Il) Tullio Ostilio, Ulisse, (La finta pazza d') Virtù (La) sublimata, etc., Virtù (La) trionfante, etc. (37.)
Ziani. P. A.—Alcibiade, Amor (L') guerriero, Annibale in Capua, Antigona, Attila, Candaule, Circe, Congiura (La) del vizio, Eraclio, Ercole, (Le fatiche d') Eupatra, Fortuna (La) di Rodope, etc., Galatea, Guerriera (La) Spartana, Incostanza (L') trionfante, Invidia (La) conculcata, Leonida in Tegea, Scherzi (Gli) di fortuna, Semiramide. (19.)
Zichy. G.—Alar, Gemma, Meister Roland, Nemo, Rodope. (5.)
Ziehrer. K. M.—Alexander der Grosse, Deutschmeister, (Ein) Don Juan, (Ein kleiner) Fesche geister, Fremdenfuehrer, (Der) Koenig Jerôme, etc., Landstreicher, (Der)Orakel (Das)in Delphi, Rigo, (Der schoene) Schaetzmeister, (Der) Wiener Kinder, Wuensche. (Die dreí) (12.)
Zielenski. L.—Coplana.
Zignoni. T.—Lena.
Ziliotto. Elisa—Cena (la) magica.
Zimmermann. A.—Andromeda und Perseus, Narcisse und Pierre.
Zimmermann. B.—Maja, Wintermaerchen. (Das)
Zimmermann. P. J. G.—Enlèvement. (l')
Zincken. ("H. Sommer," "Neckniz") **H. F. A.**—Augustin, Lorelei, Meermann, (Der) Muenchhausen, Nachtwaechter, (Der) Ruehezahl, etc., Saint-Foix. (7.)
Zingarelli. N. A.—Alsinda, (L') Annibale, Antigone, Apelle et Campaspe, Armida, Artaserse, Baldovino Berenice, Bevitore (Il) fortunato, Carolina e Menzikoff, (Mexicow.) Cesare, (La morte di) Clitemnestra, Conte (Il) di Saldagna, Danaide, (La) Edipo a Colono, Gerusalemme distrutta, Giuletta e Romeo, Ifigenia in Aulide, Inès de Castro, Meleagro, Mercato (Il) di Monfregoso, Mitridate, (La morte di) Montezuma, Nozze (Le) di Dorina, Oracolo (L') Sannito, (Two settings.) Orazii (Gli) ed i Curiazii, Pazzi, (I quattro) Pirro, re d'Epiro, Proserpina liberata, Ratto (Il) delle Sabine, Recimero, Reedificazione, (La) di Gerusalemme, Ritratto, (Il) Rossana, Secchia (La) rapita, Tancredi, etc., Telemacco, (Il) Zalaor. (39.)
Zingel. R. E.—Margot.
Zink. H. O. K.—Selim und Mirza.
Zinkgraff. ?—Uhrenhaendler. (Der Schwarzwaelder)
Zisso. A. T.—Maddalena.
Zoboli. A.—Maestro (Il) di musica.
Zoboli. G.—Adina, Amelia, Avvento (Un) inaspettato, Bacio, (Il) Cesare e Cleopatra, Figlio (Il) Pàpa Nipoti, (i Tre) Salvatore Rosa, Tigre (Le) de Ceylan, Villeggiatura. (La) (10.)
Zocchi. A.—Amalia.
Zoeller. C.—Heir. (The Missing)
Zoellner. H.—Aus dem Yahre 1870, Bei Sedan, Braut, (Die) Chinesinnen, (Die lustigen) Faust, Fritjof, Glocke, (Die versunkene) Schuetzenkoenig, (Der) Schwert, (Das hoelzerne) Ueberfall. (Der) (10.)
Zoellner. K. H.—Kuntz von Kaufingen.

Zois. H.—Clotildens Hochzeit, Colombine, Erlkoenig, (Der) Jakobiner, (Der) Venezianer, (Der) (5.)
Zonca. G.—Re (Il) pastore.
Zonghi. G.—Paggio (Il) del duca di Savoia.
Zopff. H.—Mohamed.
Zoppi. S. F.—Vologeso. (Il)
Zsak. W.—Kontrabandisten. (Die)
Zschiegner. F.—Singvoegelchen. (Das fliegende)
Zubiaurre. V.—Camoens, (Luis) (P.p?) Don Ferrnando el Emplazado, Ledia, Perla (La) del valle, Tigre (El) de mar. (5.)
Zuccari. L. G.—Seleuco.
Zucconi. ?—Amore (L') pé di tetti, Carnevalo (Uno) Romano, etc., Ghetamacco. (?) (3.)
Zuelli. G.—Fata (La) del Nord, Mokanna.
Zumpe. H.—Anahara und Pontana, Farinelli, Karin, Polnische Wirthschaft, Savitiri. (5.)
Zumsteeg. J. R.—Betrug aus liebe, Elbondokani, Geisterinsel, etc., (Die) Gesetz, (Das tartarische) Pfauenfest, (Das) Reneau und Armide. Schuss von Gaensewitz, Tamira, Zaalor. (9.)
Zvonař. J. L.—Zabój.
Zwickau. F. C. (?)—Schelm. (Der)

PART III.

LIBRETTI,

With the Number of Times they have been Set to Music for the Public Lyric Stage.

Abadacabra 1
Abbadia (L') del rosario 1
A basso Porto 1
Abbate (L') collarone..... 1
Abbate (L') del épée 1
Abbate (L') Luigi 1
Abate (L') Taccerella 1
Abbazia (L') di Kelso 1
Abbé. (Le petit) 1
Abbé. (Der) 1
Abbé Lataignant 1
A. B. C. Schuetz, etc. 1
Abderiti. (I pazzi)..... 1
Abderkan 1
Abdolonimo 1
Abdolonymus 1
Abdul, Koenig von Granada..... 1
Abdul und Errinieh. (?)..... 1
Abekar 1
Abel .(La mort d')..... 1
Abele. (La morte di)..... 11
Abels Tod 1
Abencérage. (L') 1
Abencérage. (Le dernier) 1
Abencerage. (Der letzte) 1
Abencérages. (Les) 1
Abencerragio. (L'ultimo) 1
Abencerrajo. (El ultimo) 1
Abend (Der) im Walde 1
Abend (Ein) in Madrid 1
Abend Daemmerung 1
Abendglocken. (Die) 1
Aben-Hamet 1
Abenhamet e Zoraide 1
Aben-Humaya 1
Abenteuer. (Ein) 1
Abenteuer auf der Schlangenburg 1
Abenteuer auf Vorposten 1
Abenteuer einer Neujahrsnacht.. 2
Abenteuer (Ein) Haendels..... 1
Abenteuer auf Guadarmagebirge.. 1
Abenteuer in Wien..... 1
Abenteuer (Ein) Karl's II..... 1
Abenteurer. (Der) 1
Abenteurer (Ein) am Hofe..... 1
Abenteurernacht. (Die) 1
Abiatare 1
Abigail 1
Abimelek 1
Abîme (L') de la Maledetta..... 1
Abitatore (L') del bosco..... 2
A bon chat, bon rat..... 1
Abradate e Dircea 2
Abraham 1
Abraham. (le Sacrifice d')..... 2
Abraham. (Ofiara) 1
Abramo. (Il Sacrifizio d')..... 4
Abra Muley 1
Abreise. (Die) 1
Abroad and at home 1
Absalon 2
Absalonis rebellio 1
Abschiedsrolle. (Eine) 1
Absent. (L') 1
Absents. (Les) 1
Abt (Der) von St. Gallen..... 2
Abudah 1
Abufar 3
Abu Hassan 3
Abukadabar 1
Abu-kara 1
Abu-Said 1
Academia di hipnotismo 1
Academias e furticas 1
A Cannareggio 1
Acanthe et Céphise 1
Acanthe e Cydippe 1
Acanthe e Syllis 1
Accademia (L')...chez Christine. 1
Accademia del maestro Cisolfaut. 1
Accademia (L') di musica..... 1
Accidente. (Un curiose) 3
Accidente. (Il fortunato) 1
Accidenti d'amore 1
Accidenti (Gli) della villa 1
Accidenti (Gli) inaspettati..... 2
Accord (L') parfait 1
Accordées (Les) de Village 1
Accorta (L') cameriera 1
Accortezza (L') materna 1
Acendi 1
Achemo (L') imperador 1
Achille 1
Achille. (Le brillant) 1
Achille. (Le courroux d')..... 1
Achille. (L'ira d') 2
Achille. (L'éducation d')..... 1
Achille a Scyros 1
Achillé chez Chiron 1
Achille et Déidamie 1
Achille e Patrocolo 1
Achille et Polixène 1
Achille in Aulide 1
Achille in Sciro..... 29
Achille in Tessalia 1
Achille nell'assedio di Troja..... 2
Achille placato 1
Achilles 3

Achilles in petticoats 1
Achilles' Sohn 1
Achmed 1
Achmet und Almanzine 1
Achmet und Almeide 1
Achmet und Zenaïde 1
Achmet und Zenide 1
Aci e Galatea 3
Acis et Galatée 3
Acis und Galathea 1
Ackermann. (Frans) 1
A Clichy 1
Accomato. (L') 1
Aconcius und Cydippe 1
Acquisto per raggiro 1
Acté 1
Acte. (Le cinquième) 1
Actéon 3
Acteur (L') omnibus 1
Actors al fresco 1
Actrice (L') chez elle 1
A cuarta y a dos 1
Ada e Clelia 1
Adalbert. (Graf) 1
Adalberta. (L') 1
Adalberto 1
Adalgisia di Manzano 1
Adalvaldo 1
Adam de la Halle 1
Adam et Éve 1
Adam in der Klemme 1
Adam und Eva 3
Adam, (Le mort d') 1
Adamless Eden. (An) 1
Adda, regina di Caria 1
Addia 1
Adela 2
Adela d'Asturia 1
Adela di Lusignano 1
Adelaide 8
Adelaide de Bavière 1
Adelaide di Baviera 1
Adelaide di Borgogna 3
Adelaïde di Franconia 1
Adelaide di Guescelino 2
Adelaide e Comminghio 3
Adelaide e Ferdinand 1
Adélaide e Mirval 1
Adelaide maritata 1
Adelaide und Alfonso 1
Adelasia 1
Adelchi 1
Adele di Foix 1
Adele di Ponthieu 3
Adele de Sénanges 1
Adele de Volfinga 1
Adele ed Emerico 1
Adèle et Didier 1
Adèle et Dorsan 1
Adèle et Edwin 1
Adèle et Fulbert 1
Adelgitha 1
Adelheid 2
Adelheid von Budgund 1
Adelheid von Guasclin 1
Adelheid von Ponthieu 2
Adelheid von Scharfeneck 1
Adelheid von Veltheim 3
Adelia 3
Adelina 5
Adelinda 2
Adello 2
Adelma 1
Adelmon the Outlaw 1
Adelson e Salvini 3
Adelstan und Roeschen 3
Ademira 4
Adieux (Les) de Thalie 1
Adieux (Les) d'un Soldat 1
Adina 4
Adismanno in Scozia 1
Adjah 1
Adjutant. (Der) 1
Adlernest. (Das) 1
Adlers (Des(Horst 1
Admeto 3
Admiral (Der) 1
Adolf der Kuehne 1
Adolfo 1
Adolfo di Gerval 1
Adolfo di Werbeck 1
Adolfo e Chiara 1
Adolph und Clara 1
Adolph von Nassau 1
Adolph et Clara 1
Adone 4
Adone e Venere 2
Adone in Cipro 2
Adonis 3
Adorati (Gli) del Fuoco 1
Adrast und Isidore 4
Adrasto 3
Adrasto, re degli Argivi 1
Adrian and Orilla 2
Adrian von Ostade 1
Adrain von Rothenstein 1
Adriano 3
Adriano in Siria 46
Adriano plactao 1
Adriano sul monte Casio 1
Adrien 1
Adversaire. (L') 1
Advocat. (Der) 1
Adovcaten Patelin 1
Aegelmondo 1
Aegeria 1
Aeglé 1
Aehrenleserin. (Die) 2
Aehrenleserin. (Die kleine) 2
Aeneas 1
Aeneas in Carthago 1
Aeneas. (Die Flucht des) 1
Aeneas in Karthago 1
Aennchen von Tharau 2
Aenone 1
Aeolsharfe. (Die) 1

Aepfel. (Die goldenen) 1
Aepfeldieb. (Der) 5
Aepfel-Fest. (Das) 1
Aesopus bei Hofe 1
Aesop in Phrygien 1
Aethiop. (The) 1
Aetius 1
A Fallu Rossza 1
Afanasia 1
Affamo (L') senza danaro 1
Affe (Der) und der Braeutigam.. 1
Affetti più grandi 1
Affrica 1
Afraja 2
Africa 1
Africain. (L') 1
Africaine. (L') 2
Africanistas. (los) 1
Africano (L') generoso 1
Afrika-Reise. (Die) 1
Afrique. (L') 1
After All! 1
Agamemnon 1
Agamemnone 1
Agagadeca 1
Agar et Ismael 2
Agar na paszczy 1
Agatha's Doctor 1
Agathe et Lismore 1
Agatina. (L') 1
Agatka 1
Age (The golden) restored 1
Agence (L') Crook et Cie..... 1
Ageno 1
Agente (El) de Don Blas..... 1
Agente (El) de matrimonios..... 1
Ages. (Les) 1
Ages ago 1
Ages (Les trois) de l'Opéra..... 1
Agesilao 2
Agide, re di Sparta 1
Agis 1
Aglaë 1
Aglaja 2
Aglatida e Ismene 1
Agneesens 1
Agneau (L') de Chloé..... 1
Agnes, die Engel von Augsburg... 1
Agnes de Châtillon 1
Agnes Sorel 1
Agnès et Félix 1
Agnès et Olivier 1
Agnes von Hohenstaufen..... 2
Agnes von Sezyna 1
Agnese 3
Agnese Visconti 1
Agnola 1
Agricol viala 1
Agrippina 5
Agrippo 1
Agua, Azucarillos y Aguardiente.. 1
Agua y cuernos 1
Ahashver 1
Ahashverus 1
Ah! c't Indien 1
Ah! des bétises 1
Ah! le bon billet 1
Ah! le divorce 1
Ahnenschatz 1
Ahnfrau. (Die) 1
Aiace 2
Ai bagni di mare..... 1
Aida di Scafali 1
Aida 1
Aidea 1
Aïeule. (L') 1
Ailes (les) de l'amour 1
Aimé pour lui même 1
Aimée 1
Aimée galante 1
Aimée (l') et la Cadette..... 1
Aing-fo-hi 1
Aio (L') nell'imbarazzo 1
Air (L') de Paris 1
Ajace 2
Ajax 2
Ajo (L') nell'imbarazzo 4
Akademie. (Die musikalische.)... 2
Akbar 1
Akébar 1
Akontius und Cydippe..... 1
Aktäa, Das Maedchen von Korinth 1
Aktaea 1
Aktos 1
Alabama claims 1
A la belle étoile..... 1
A la bonne franquette..... 1
A la Bretonne 1
A la brune 1
A la guerta pregunta 1
A la Houzarde 1
A la humanidad doliente!..... 1
A la mer..... 2
A l'Américaine 1
Aladdin 4
Aladdin. (The new)..... 1
Aladin 7
Aladin Jnr..... 1
Aladino 1
Al agua 1
Alahor in Granata 1
Alaimo de Lentini 1
Alain Blanchard 1
Alain et Rosette 1
Almar der Maure..... 1
A la pêche 1
Alar 1
A la recherche d'un bugle..... 1
Alarich und Melusine 1
Alarico, re de' Goti..... 3
Alarico in Baltha 1
Alarms. (False) 1
A la source d'Enchir..... 1
Alba 1
Alba Barozzi 1
Alba Cornelia 1

Alba d'oro 1
Alba e Tramonto 1
Albagia. (L') 1
Alba soggiogata 1
Albatro 1
Albergatrice (l') vivace 1
Albergo. (L') 1
Albergo (l') dell' Allegria..... 1
Albergo (l') incantato 1
Albergo (l') magico 1
Alberico da Romano 2
Albero (L') del ramo d'oro..... 1
Albero (L') di Diano..... 1
Albert and Adelaide 1
Albert der Baer 1
Albert der Dritte 1
Albigenser. (Die) 1
Albin 1
Albina di Lerida 1
Albion und Albanius 1
Alboin 1
Alboin und Rosamunde 1
Alboino 2
Alboino in Italia 2
Alboino, re de' Longobardo..... 1
Albumazar 1
Alcade. (M.l') 1
Alcade. (l') 1
Alcade (El) de corneja 1
Alcade (L') de la Vega..... 1
Alcades. (Les deux) 1
Alcaid. (The) 1
Alcaide (El) de Toledo..... 1
Alcale 1
Al campo 1
Alcasta. (L') 1
Alcatrasso (L') deluso 1
Alcayde. (L') 1
Alcázar (El) del secreto..... 1
Alcea e Gillo 1
Alceste 20
Alceste in Ebuda 1
Alcestis 1
Alchemist. (The) 1
Al chiaro di luna 1
Alchimista. (L') 1
Alchimiste. (L') 2
Alchimistes 1
Alchymist. (Der) 5
Alciade e Telesia 2
Alcibiade 7
Alcibiade solitaire 1
Alcibiade. (Une heure de)..... 1
Alcide 3
Alcide al Bivio 4
Alcide con Achelos 1
Alcide. (La mort d')..... 1
Alcide. (Le triomphe d')..... 1
Alcide negli orti Esperidi..... 1
Alcide (L') o, violenza d'amore.. 1
Alcide et Omphale 1
Alcides 1
Alcides. (Der siegende) 1
Alcidor 2
Alcimena 1
Alcina 1
Alcina. (L'isola d')..... 1
Alcina. (La fata d')..... 1
Alcina delusa da Ruggiero 1
Alcina e Ruggiero 1
Alcindo 1
Alcindor 1
Alcine 3
Alcione 1
Alcmeon 1
Alcyone 4
Alda 4
Aldeana 1
Aldershot 1
Aldimiro 1
Aldine 1
Aldini. (Lorenzo) 1
Aldiso 1
Aldor Attya 1
Alegria (La) de la huerta 1
Aleida von Holland..... 1
Aleko 1
Alerta! 1
Alerte 1
Alerte. (La fausse) 2
Alessandra 1
Alessandro. (Il gran) 1
Alessandro 2
Alessandro. (La generosità d')..1
Alessandro. (La magnañimità d').1
Alessandro. (La superbia d')....1
Alessandro. (Il trionfo d'))..... 3
Alessandro amante 1
Alessandro e Poro 1
Alessandro e Timoteo 1
Alessandro (L') fra gli Amazoni. 1
Alessandro il grande in Sidone... 1
Alessandro il grande 1
Alessandro in Armenia..... 2
Alessandro in Efeso..... 2
Alessandro in Persia 4
Alessandro in Sidone 3
Alessandro in Susa 1
Alessandro irato 1
Alessandro magno e Rossane.... 3
Alessandro nelle Indie.....64
Alessandro severo 10
Alessandro vincitor, etc..... 2
Alexander 3
Alexander am Indus..... 1
Alexander der Grosse 1
Alexander in Appelles..... 1
Alexander in Ephesia 1
Alexander in Indien 1
Alexander in Persien 1
Alexander in Sidon 1
Alexander's Feast 1
Alexanders.....Hochzeit... 1
Alexandertag. (Am) 1
Alexandre a Babylone 1
Alexandre aux Indes 1

Alexandre l'Oegueilleux 1
Alexi 1
Alexis et Charlotte..... 1
Alexis et Daphné..... 2
Alexis et Justine 1
Alexis et Rosette 1
Alexis, oder, Der Deserteur..... 1
Alexis, ou l'Erreur..... 1
Alfeo y Aretusa. (Not in part 1.). 1
Alfier Fanfarone 1
Alfieri 1
Alfonsina e Filandro..... 1
Alfonso 3
Alfonso d'Arragona 2
Anfonso duca di Ferrara 1
Alfonso e Cora..... 2
Alfonso ed Elisa..... 1
Alfonso primo 1
Alfonso und Estrella 1
Alfred 7
Alfred der Grosse 7
Alfred King of Wessex..... 1
Alfred the Great..... 1
Alfredo 1
Alfredo il grande 2
Alga 1
Algiers. (The fall of)..... 1
Algerian. (The)..... 1
Algonah 1
Alhambra. (L')..... 1
Alhamer 1
Ali-Baba 6
Aliberi di Roma 1
Alibi 2
Alice 1
Alice de Nevers..... 1
Alice et Clara 1
Alicia 1
Ali (l') d'Amore..... 1
Alidia 1
Alidor 2
Alidoro 2
Alienor 1
Ali Hitsch—Hatsch..... 1
Alimann 1
Alimon und Zaide..... 1
Alina 5
Aline 7
Aline et Dupré..... 1
Aline et Julien 1
Aline et Zamorin..... 1
Ali Pascha von Janini..... 1
Ali pot d'rhum..... 1
Alisbelle 1
Alisia di Reux..... 1
Alix 1
Alix de Beaucaire 1
Alix et Alexis..... 1
Alkade. (Der geprellte)..... 1
Alkade (Der) von Burgos..... 1
Alkol 1
Alkoven. (Der) 1
Alla fontana 1
Alla Fonte d'Alcira..... 1
Alla Macchia 1
Allan Cameron 2
Allan MacAuly 1
All for nothing..... 1
All for the better 1
All in the Downs..... 1
Alleanza degli Dei etc..... 1
Alle irren sich..... 1
Alle neun, und das Centrum..... 1
Allegrenze (L') del mondo..... 1
Allegria (L') disturbata..... 1
Allegria (L') in campagna 1
Allerunterthaenigster Gehorsam.. 1
Alliance. (The grand)..... 1
Alianza. (La triple) 1
Allogio (L') militaire 8
Allons ça va 1
Alloro (L') illustrato..... 1
Alloro (L') trionfato..... 1
All's not gold that glitters..... 1
Alma 1
Alma (l') incantatrice..... 1
Alma (El) en un hilo..... 1
Alma und Selmar..... 1
Alma von Geierstein..... 1
Almadero. (L') 1
Almahide 1
Almaïda 1
Almansor 1
Almansor und Nadine 1
Almansoro 1
Almanzor 7
Almasine 1
Almasis 1
Almaviva 1
Alme 1
Almena 1
Almenrausch und Edelweiss..... 1
Almeria. (L') 1
Almerico in Cipro 1
Almerinda. (L') 1
Almina 2
Almira 4
Almiro, re di Corinto..... 1
Almohaden. (Die) 1
Almoneda (La) del diabolo..... 1
Almonte. (L') 1
Almoran und Hamet..... 1
Almos 2
Aloise 1
Alona 1
Alonzo 1
Alonzo et Cora 2
Alor 1
Alpenhirt. (Der) 1
Alpenhirten. (Die) 2
Alpenhuette. (Die) 12
Alpenkoenig. (Der) 1
Alpenkoenig und Menschenfeind 1
Alpenrosen 1
Alpenroeslein. (Das) 1
Alphéa. (Le Mont) 1

Alphée et Aréthuse 3
Alphonse d'Aragon 1
Alphonse et Léonore..... 1
Alphonsine 1
Alpigianina 1
Al polo 1
Alruna 1
Alsinda. (L') 1
Alte Liebe rostet nicht..... 1
Alte (Der) vom Berge..... 1
Alter schuetzt . . . . nicht 1
Altesse (Son) de Printemps..... 1
Althea 1
Alt'la! 1
Alto mare 1
Alvar 1
Alvar et Mincia 1
Alvilda 2
Alvilda in Abo 1
Alvin Gray 1
Alwins Entzauberung 1
Alzira 4
Alzire 2
Ama più chi non si crede..... 1
Amadeo il Grande..... 1
Amadigi di Gallia..... 1
Amadis 1
Amadis de Gaulle..... 1
Amadis de Grèce 1
Amadis de Grecia 1
Amadis, der fahrende Ritter..... 1
Amadis des Gaules 1
Amage 1
Amagilda 1
Amalasontha in Italia 1
Amalasunta 1
Amalasunte 1
Amalasuntaha 1
Amalat Bek 1
Amalia 5
Amalia Candiana 1
Amalia di Viscardo 1
Amalia e Carlo 1
Amalia e Palmer 1
Amanda 1
Amanecer 1
Amant (L') alchymiste 1
Amant (L') a l'épreuve..... 1
Amant (L') au régime 1
Amant (l') corsaire 1
Amant (L') d'Amanda 1
Amant (L') Diable 1
Amant (L') deguisé 1
Amant (L') et le Frère 1
Amant (L') écho 1
Amant (L') et le Mari..... 2
Amant (L') invisible 1
Amant (L') jaloux 2
Amant (L') jardinier 1
Amant (L') légataire 1
Amant (L') mystérieux 1
Amant (L') pour rire 1
Amant (L') rival 1
Amant (L') sculpteur 1
Amant (L') statute 2
Amant Sylphe 1
Amant (L') travesti 1
Amante (L') astuto 2
Amante (L') che spende 1
Amante (L') combattuto..... 1
Amante (L') confuso 1
Amante (L') contrastata 1
Amante (L') del morte 1
Amante (L') deluso 1
Amante (l') di richiamo..... 1
Amante (l') di tutte..... 1
Amante (L') disperato 1
Amante (L') eroe 1
Amante (l') fortunato 1
Amante (L') impazzito 1
Amante (L') muto loquace..... 1
Amante (L') per bisogno..... 1
Amante (L') prigioniero 1
Amante (L') ravveduto 1
Amante (l') retrouvée 1
Amante (L') ridicolo 1
Amante (L') sans le savior..... 1
Amante (L') schernito 1
Amante (L') servitore 1
Amante (L') statua 1
Amante (l') statue 1
Amantes (Los) de Ternel..... 1
Amanti. (Gli) 1
Amanti (Gli) alla prova..... 5
Amanti (Gli) canuti 1
Amanti (Gli) capricciosi 1
Amanti (Gli) comici 3
Amanti (Gli) confusi 1
Amanti (Gli) consolati 1
Amanti (Gli) de Teruel..... 1
Amanti (Gli) disperati 1
Amanti (Gli) fanatici..... 1
Amanti (Gli) filarmonici..... 1
Amanti (Gli) gelosi..... 1
Amanti (Gli) generosi..... 2
Amanti (Gli) in angustie..... 1
Amici (Gli) in cimento..... 2
Amanti (Gli) in inganno..... 1
Amanti (Gli) in puntiglio..... 1
Amanti (Gli) mascherati..... 1
Amanti (Gli) occulti..... 1
Amanti (Gli) perseguitati..... 1
Amanti (Gli) raminghi..... 1
Amanti (Gli) ridocoli..... 3
Amanti (i Tre) ridicoli 1
Amanti (Li due) rivali..... 1
Amanti (Gli) Sessagenarii..... 1
Amanti (I tre)..... 1
Amanti (Gli) trappolieri..... 1
Amants (Les) absents..... 1
Amants (Les) de Vérone..... 1
Amants (Les) de Village..... 1
Amants (Les) querelleurs..... 1
Amants (Les) ridicules..... 1
Amants (Les) rivaux..... 1
Amants (Les) trompés..... 1

Amapola. (L') 1
Amapolas (Les) 1
Amar per Vendetta..... 1
Amar sin conocer 1
Amaranta 1
Amaranthus 1
Amare, e non voler esser amante.. 1
Amare per regnare 1
A Maria de Silves..... 1
Amarillis 1
Amarrillos. (Los) 1
Amaryillis 2
A mata caballo 1
Amata (L') del Re..... 1
Amateur (L') de musique..... 1
Amateurs and Actors 1
Amazilda 1
Amazilda e Zamori 1
Amazilia 3
Amazonas (las) del Tormes..... 1
Amazone. (l') 3
Amazone (L') guerriera 1
Amazonen. (Die boehmischen)... 1
Amazonen. (Die) 2
Amazonen (Die) in Boehmen.... 1
Amazones. (Les) 1
Amazzone corsara 3
Amazzone. (Le nuove) 1
Amazzoni. (Le) 2
Amazzoni. (Le finte) 1
Amazzone (Le) nelle Isole etc.... 1
Ambassade. (L') 1
Ambassadeur. (L') 1
Ambassadrice. (L') 1
Ambasciatore. (L') 1
Ambizione. (L'innocente) 1
Ambizione (L') castigata 1
Ambizione (l') delusa 3
Ambizione (L') depressa 1
Ambizione (L') fulminata 1
Ambizione (l') pentita 1
Ambizione (L') superata 1
Ambleto. (See: Amleto.) .....
Ambroise 1
Amo (L') de la Patrie..... 1
Ame (L') en peine..... 1
Ameer. (The) 1
Amelia 5
Amelia e Leandro..... 1
Amelie 2
Amélie de Montfort 1
Amélina 1
Amelinde 1
Amen 1
À menise a j'è sempre temp..... 1
Amergin 1
America 1
Americaine, (La belle) 1
American. (The fair) 1
Americana. (L') 2
Americana (L') in Olanda 1
Americani. (Gli) 2
Americano (L') in Fiera..... 1
Americano (L') ingentilito 1
Americans. (The) 1
Amerikaner. (Der) 1
Amerikanerin. (Die) 1
A mezza notte 1
Amfitrione 1
Ami (L') de la maison..... 1
Ami (L') d'Oscar 1
Ami (L') Pierrot 1
Amica 1
Amiche. (Le due) 1
Amici. (Gli) 1
Amici. (I veri) 3
Amici (Gli) di Martelli 1
Amici (Gli) di Siracusa 1
Amici (Gli) pastori 1
Amici (Gli) rivali 1
Amicizie (L') in Terzo 1
Amico (L') dell' uomo..... 2
Amico (L') di casa..... 1
Amico fido 1
Amico (L') Fritz 1
Amico (L') Frizzolo 1
Amico (L') traditore 1
Amigo (El) de Quevedo..... 1
Amilcare in Cipro 1
Amilda 2
Amilie 1
Amina 5
Amine und Sesi 1
Aminta 3
Amintas 1
Amira 1
Amis. (Les deux) 1
Amitié. (la nouvelle) 1
Amitié (L') au village 1
Amleto 14
Ammalata (L') ed il Consulto.... 1
Ammalata (L') per apprensione.. 1
Ammalato (L') imaginario..... 1
Ammogliato (L') nubile 1
Ammore (L') fedele 1
Amoenine 1
Amor 1
Amor. (Der gefangene)..... 1
Amor. (Der siegende)..... 1
Amor aguzza l'ingegno 3
Amor als Sprachmeister 1
Amor (O) artifice 1
Amor (L') artigiano 2
Amor astuzia insegna 1
Amor a suon di tamburo..... 1
Amor bizzarro 1
Amor che empiega 1
Amor (l') comico 1
Amor (L') conjugale 2
Amor costancia y muger..... 1
Amor contadino 1
Amor (L') contrastato 3
Amor (L') costante 5
Amor dal naufragio 1
Amor d'amico 1
Amor da senno 2

Amor della patria 3
Amor (L') di Curzio 1
Amor (L') di figlia 1
Amor (L') di figlia non conosciuto 1
Amor d'un ombra 1
Amor e dispetto 2
Amor e dovere 1
Amor e fortuna 1
Amor e mistero 1
Amor e musica 1
Amor (El) enaromado 1
Amor e prodotto dall'odio 1
Amor eroico 1
Amor e sdegno 1
Amor e suo tempo 1
Amor fa l'uomo cieco 1
Amor fatale 2
Amor figlio del merito 1
Amor fra gl'impossibili 1
Amor fra le vendemmie 1
Amor (L') geloso 1
Amor generoso 3
Amor giustificato 1
Amor (L') guerriero 1
Amor imbratto il senno 1
Amor immaginario 1
Amor in ballo 1
Amor (L') in campagna 1
Amor (L') in Campo 2
Amor in caricatura 1
Amor indovino 1
Amor industrioso 3
Amor in gara col fasto 1
Amor (L') in guerra 1
Amor innamorata 1
Amor (L') innocente 1
Amor (L') irrato 1
Amor la vince 3
Amor lunatico 1
Amor (L') marinaro 1
Amor mascherato 1
Amor (L') mulinaro 1
Amor muto 1
Amor nata tra l'ombre 1
Amor non ha legge 1
Amor non ha riguardi 2
Amor non ha ritegno 1
Amor non soffre opposizione 1
Amor omnia vincit 1
Amor (l') perfetto 2
Amor (l')per forza 1
Amor (l') per interesse 1
Amor per oro 2
Amor (L') per regiro 1
Amor (L') per virtù 2
Amor (L') pittore 2
Amor (El) platonico 1
Amor (El) por los cabellos 1
Amor prigionero 4
Amor (L') ramingo 1
Amor regnante 1
Amor rende sagace 1
Amor senza malizia 2
Amor (l') sincero 1
Amor sin conocer 1
Amor (l') soldato 4
Amor (L') timido 1
Amor (L') tirannico 2
Amor (L') tirannico della patria. 1
Amor torna in cinque 1
Amor tra le vendemmie 1
Amor tra nemici 2
Amor tutte vince 1
Amor und graue Haar 1
Amor und Psyche 3
Amor (L') vero 1
Amor vince 1
Amor vince l'inganno 1
Amor vince l'odio 1
Amor vittorioso 1
Amor volubile 1
Amor volubile e tiranno 1
Amor vuol gioventù 2
Amor vuol soffrenze 1
Amor y Arte 1
Amor (El) y el Almuerzo 1
Amor y gloria 1
Amor (Por) y por leallad 1
Amore (Gli artifizi d') 1
Amore (L') alla prova 1
Amore allegro 1
Amore artigiano 4
Amore (Un) col trovatore 1
Amore (L') deluso 1
Amore (L') di Giasone 1
Amore (L') disprezzato 1
Amore (L') di un angelo 2
Amore (L') d'un Mozzo 1
Amore e Capriccio 1
Amore e disinganno 1
Amore e fedeltà alla prova 1
Amore e gelosie 1
Amore e gelosie tra conjunti 1
Amore e generosità 1
Amore e gratitudine 1
Amore e paure 1
Amore e Psiche 3
Amore (Le nozze d') e Psiche ... 1
Amore e scompiglio 1
Amore e sdegno 1
Amore e vanità 1
Amore e Vendetta 1
Amore e venere 1
Amore e figlio del piacere 1
Amore fra l'inganni 1
Amore in caricatura 1
Amore (L') ingegnoso 3
Amore in libertà 1
Amore in maschera 1
Amore in musica 3
Amore innamorato 1
Amore in sogno 1
Amore in tarantola 1
Amore in trappola 1
Amore maestro d'inganni 1
Amore (l') muto 1

Amore non soffre opposizione 1
Amore pé di tetti 1
Amore per finzione 1
Amore per inganno 1
Amore (L') per maggia 1
Amore (L') per regnare 1
Amore (L') placato 1
Amore (L') prodotto dall'odio ... 1
Amore (L') resarciuto 1
Amore (L') segreto 1
Amore (L') soldato 2
Amore (L') speranza 1
Amore (L') stravagante 1
Amore (L') turco 1
Amore (L') vendicato 1
Amore vuol somiglianza 1
Amorelle 1
Amores (Los) de un principe 1
Amori (Gli) degli angeli 1
Amori (Gl) di due Selvaggi 1
Amore (Gli) di un angelo..... 1
Amori (Gli) e l'armi 1
Amori e Trappole 1
Amori fatali 1
Amori (Gli) infruttosi di Pirro .. 1
Amori (Gli) innocenti 1
Amori (Gl) teatrale 1
Amori (Gli) tra gli odi 2
Amorita 1
Amorosa (L') innocenza 1
Amorosa (L') liberata 1
Amorosa (L') preda di Paride.... 1
Amors Guckkasten 2
Amors Rache (?) 1
Amors Schiffchen 1
Amors Zufaelle 1
Amour. (L') 1
Amour. (Le dernier) 1
Amour (L') africain 1
Amour (L') a la Bastile 1
Amour (l') à l'epée..... 1
Amour (L') au moulin..... 1
Amour (L') au village 3
Amour (L') au vol 1
Amour (L') berger 1
Amour bizzare. (L') 1
Amour (L') blanc..... 1
Amour (L') chanteur..... 1
Amour (l') charlatan..... 1
Amour (Un) dans le dos..... 1
Amour (Un) de Garçon..... 1
Amour (Un) de notaire..... 1
Amour (L') diable..... 1
Amour (L') d'un trombone..... 1
Amour (l') emporte..... 1
Amour (L') enchaîné par Diane.. 1
Amour (L') en défaut..... 1
Amour (L') en livrée..... 1
Amour (L') en minature..... 1
Amour (L') ermite..... 1
Amour et Colère..... 1
Amour et coquetterie..... 1
Amour et Cor de Chasse..... 1
Amour et Gigot..... 1
Amour et l'Hymen..... 2
Amour (l') et la Nature..... 1
Amour (L') et la peur..... 1
Amour (L') et las allumettes.... 1
Amour et mauvaise tête 1
Amour et Mystère..... 1
Amour et Psyche..... 3
Amour et son Carquois..... 1
Amour et spiritisme..... 1
Amour exilé de Cythère..... 1
Amour (L') filial..... 2
Amour (L') flechi..... 1
Amour (L') fraternel..... 1
Amour. (L') (Éducation de l')... 1
Amour (L') emporte..... 1
Amour (L') goutteux..... 1
Amour (L') magicien..... 1
Amour (L') mannekin..... 1
Amour (L') médecin..... 3
Amour (L') mouillé..... 1
Amour (L') mutuelle..... 1
Amour (L') peintre..... 1
Amour (L') philosophe..... 1
Amour pour amour..... 1
Amour (L') qui passe..... 1
Amour (L') romanesque..... 1
Amour scolaire..... 1
Amour (L') vainqueur..... 1
Amour (L') vengé..... 3
Amour (L') voleur..... 1
Amoureuse (L') du pont St. Martin 1
Amoureux. (Leriche) 1
Amours (Les) de Catherine..... 1
Amoureux (Les) de Fanchon..... 1
Amoureux (Les) de Lucette..... 1
Amoureux (Les) de Perette..... 1
Amoureux (Les) de quinze ans... 1
Amoureux (les) d'Yonne..... 1
Amoureux de Zéphyrine 1
Amoureux d'un valse..... 1
Amoureux (L') par surprise..... 1
Amoureux (l') transi 1
Amours. (Les Deux) 1
Amours (Les) champêtres..... 2
Amours (Les d') d'Arlequin..... 1
Amours (Les) de Catherine..... 1
Amours (Les) de Chérubin..... 1
Amours (Les) de Gonesse..... 1
Amours (Les) deguisées 1
Amours (Les) de My Lord..... 1
Amours (Les) de Paris..... 1
Amours (Les) de Ragonde..... 1
Amours (Les) de Tempé..... 1
Amours (Les) de Vespetta..... 1
Amours (Les) des Déesses..... 1
Amours (Les) des Dieux..... 1
Amours (Les) du Diable..... 1
Amours (Les) du Gross-Caillou.. 1
Amours (Les) d'un Shah..... 1
Amours (Les) d'un Vénetien..... 1
Amours (The) of Billingsgate... 1
Amours (Les) jaloux..... 1

Amphion 2
Amphitryoe 1
Amphitryon 5
Am Runenstein 1
Amsicora 1
Amts und Wirthshaus. (Das) 1
Amulio e Numitore 2
Amurat secondo 1
Am Woerthersee 1
Amy Cassonet 1
Anacréon 4
Anacréon chez Polycrate 1
Anacreonte in Samo 1
Anacreonte tiranno 2
An act of up to date Grand Opera. 1
Anagilda 1
Anahara und Pontana 1
Anakeron in Ionien 1
Ananias. (Prince) 1
Ananké 1
Anarchia (L') dell'Impero 1
Anarchy 1
Anarella 1
Anarquia conyugal 1
Anatomist. (The) 1
Ancêtre. (L') 1
Ancille Romanum 1
Anco Marcio 1
Andalousie 1
Anda valiente! 1
An (Un) d'avenir 1
An der Grenze 1
An der gruenen Isar 1
An (L') deux 1
André 1
André del Sarto 1
Andrea 1
Andrea Chenier 1
Andrea Crini 1
Andrea del Sarto 1
Andreas de beldhouwer 1
Andreasfest. (Das) 1
Andreas-Hofer 4
Andreas-Tag 1
Andremo a Parigi 1
Andrija Cubranovic 1
Andromaca 19
Andramaca e Pirro 1
Andromaque 2
Andromeda 18
Andromeda e Perseo 2
Andromeda und Perseus 3
Andromède. (Le sort d') 1
Andronico 1
Andros et Almona 1
Anelda di Messina 1
Anelda di Salerno 1
Anello di Porta Capuana 1
Anello (L') incantato 1
Anello (L') magico 1
Anfitrione 1
Angarda 1
Ange (L') de Niside 1
Ange (L') de Rothesay 1
Ange (L') déchu 1
Angel (The) of death 1
Angela 3
Angel Caido 1
Angelica 3
Angelica in Scio 1
Angelica e Medoro 8
Angelica ed Orlando 1
Angelica Veniero 1
Angelica vincitrice d'Alcina 1
Angelika 1
Angelina 2
Angelique et Médor 1
Angelo 3
Angelor 1
Angelus. (L') 3
Angiola di Ghemme 1
Angiolina 1
Angla 1
Anglais (L') et l'artiste 1
Angot. (La suite de Madame) ... 1
Angot (Madame) et ses demoiselles 1
Angot (La Mamma) a Constantinople 1
Angot (Madame) a Constantinople 1
Angot. (Un altro figlia di Madama) 1
Angot. (Il figlio di Madama) 1
Angot. (La fille de Madame) ... 1
Angot. (Il padre della, etc.) 1
Angot (Clairette) en Turque 1
Angrifsplan. (Der) 1
Anhana 1
Anillo (El) de hieno 1
Animales y plantes 1
Anita 2
An (l') mil 1
Anna 1
Anna di Belocca 1
Anna di Dovara 1
Anna e Gualberto 1
Anna la Prie 1
Annamoriti. (Gli) 1
Anna Rosa 1
Anna von Bretagne 1
Anna von Eberstein 1
Anna von Landskron 1
Annalena 1
Annaliese 1
Anna Mie 1
Anneau (l') d'argent 1
Anneau (L') de la Fiancée 1
Anneau (l') de Mariette 1
Anneau (L') perdu et retrovée ... 2
Année (l') galante 1
Annella 1
Annello (L') di bronzo 1
Annetta 1
Annetta and Lubin 1
Annetta e Lucindo 1
Annette 3
Annette et Lubin 1

Annibal e Scipion 1
Annibale 3
Annibale in Bitinia 1
Annibale in Capua 6
Annibale in Italia 1
Annibale in Torino 1
Annina 1
Annita 1
Anniversaire. (L') 1
Anniversario. (L') 1
Annmarei 1
Anno (Un) ed un giorno 1
Anno (L') 1868 e la verità 1
Anno 1757 1
Anno (Os) da menina 1
Annual (L') giorno 1
Ano (El) de la nanita 1
Anonimo. (L') 1
Anselmo Lancia 1
Ante Lucem 1
Antes del baile 1
Antheil (Der) des Teufels 1
Anthropohage 1
Anti-Pygmalion 1
Antica (Un) legge di Scozia 1
Antichambre. (L') 1
Antigona 14
Antigona delusa da Alceste 1
Antigona e Lauso 1
Antigone 8
Antigono 29
Antigono tutore di Filippo 1
Antigonus 1
Antiochus et Stratonice 1
Antiochus und Stratonice 1
Antioco 6
Antiope 2
Antiope giustificata 1
Antipathie. (l') 1
Antiquaire. (L') 3
Antiquari (Gli) in Palmira 1
Antiquario. (L') 1
Antiquario (l') e la Modista 1
Antiquario (L') burlato 2
Antiquary. (The) 1
Antoine et Camille 1
Antoine (Les amours d') et Cleopatra 1
Anton 2
Antone. (Die beiden) 1
Antonio. (Le mariage d') 1
Antonio and Lucy 1
Antonio e Cleopatra 1
Antonio e Pompejano 2
Antonio Foscarini 1
Antonius. (Der Tod des) 1
Antonius und Kleopatra 3
Antons. (Die beiden) 1
Antony 1
Antony and Cleopatra 2
Anything for a change 1
Anything New? 1
Aout (Le 15) aux champs 1
A paises desconocides 1
Apajune der Wassermann 1
Apelle et Campaspé 4
Apfel (Der . . . . goldene) 1
Aphrodite 4
Apolo. (La Lira de) 1
Apolo (El) y Climene 1
Apogoliateosi 1
Apollo (Gl'amori di) con Clizia 1
Apollo (Gli amori di) con Leucotea 1
Apollo (Gli amori di) e di Dafne 1
Apollo deluso 1
Apollo geloso 1
Apollo in cielo 1
Apollo in Tessaglia 1
Apollo tra le muse in Parnasso 1
Apollo unter den Hirten 2
Apollo. (Das Urteil des) 1
Apollo. (La Festa d') 1
Apollo. (Le Feste d') 1
Apollo. (Il natale d') 2
Apollo. (Il trionfo d') 1
Apollo und Dafne 1
Apollo and Daphnis 2
Apollon, berger d'Admète 1
Apollon et Coronis 1
Apollon et Daphne 1
Apollon et les Muses 1
Apollonide. (L') 1
Apollosaal. (Der) 1
Apollo's Wettgesang 1
Apostoles. (Los) 1
Apothecary. (The absent) 1
Apotheke. (Die) 3
Apotheker. (Der) 1
Apotheker (Der) und der Doktor 1
Apothéose. (la double) 1
Apothéose (L') de Beaurepaire 1
Apothicaire. (l') 2
Apothicaire et Perruquier 1
Apparence. (la fausse) 1
Apparenza (L') inganna 6
Apparenze. (Le fallaci) 1
Apparenze. (Le false) 2
Apparition. (l') 1
Appartements. (Les Petits) 1
Appio Claudio 1
Applausi (Gli) delle Muse 1
Applausi festivi 2
Applausi festosi 1
Apprensivo (l') raggirato 1
Apprentice. (The London) 1
Appuntimento. (L') 1
Appuntimento (L') notturno 1
Après Fontenoy 1
Après la valse 1
Après l'orage 1
Aprilfest. (Das roemische) 1
Apropos (L') de la Nature 1
Apuros de una Patrona 1

Aquamansa 1
A quelle heure s'amuse-t-on? 1
A qui la pomme? 1
A qui la trompe? 1
Aquille (L') Romane..... 1
Arabella 2
Arabella et Vascos..... 1
Arabi (Gli) nelle Gallie..... 2
Arabo (L') cortese..... 1
Aragonesi (Gli) in Napoli..... 4
Arata in Sparta..... 1
Arbace 3
Arbeits Gesell. (Ein alter) (?)... 1
Arbore (L') di Diana..... 2
Arbre (L') de Noël..... 1
Arbre (L') de Robinson..... 1
Arbre (L') enchantée 2
Arc. (Jeanne d') 17
Arc. (Johanna d') 1
Arcadia. (Happy) 1
Arcadia 1
Arcadia conservata 1
Arcadia (L') in Brenta..... 4
Arcadia liberata 1
Arcé 1
Archealo 2
Arche-Marion. (L') 1
Archers. (The) 1
Archetiello 2
Archidamia. (L') 1
Archidéjitsch 1
Archifanfano 1
Archivo (L') segreto 1
Arco. (Giovanna d') 4
Arco (O) de Sant'Anna..... 1
Arconas. (Der Fall) 1
Ardano e Dartulla..... 1
Ardelia 1
Ardelinda 1
Ardrielle 1
Areta 1
Aréthuse 2
Aretino. (L') 1
Aretusa 4
Argea 1
Argelina. (L') 1
Argene 6
Argene e Alsindo..... 1
Argene ed Almira..... 1
Argenfels. (Gli) 1
Argenide 5
Argenide e Riccardo..... 1
Argenide e Serese..... 1
Argent (l') et l'Amour..... 1
Argent (L') fait tout..... 1
Argentina 3
Argentino. (L') 1
Argete 1
Argia. (L') 5
Argia in Atene..... 1
Argina 1
Argiope 1
Arglist. (Der betrogene) 1
Argonauten. (Die) 2
Argonauti (Gli) in Colco..... 1
Argonauti (Gli) in viaggio..... 2
Aria, terra, fuoco..... 1
Ariadne 7
Ariadne auf Naxos..... 6
Ariadne und Bacchus..... 1
Ariadne und Theseus..... 1
Ariana 2
Ariana. (Il trionfo d') 1
Ariana abbandonata 1
Ariana e Teseo..... 1
Ariane 7
Ariane à Naxos 1
Ariane dans l'ile de Naxos..... 1
Ariane et Bacchus..... 3
Ariane et Barbe-Bleue..... 1
Arianna 7
Arianna e Bacco..... 1
Arianna e Teseo..... 14
Arianna. (La corona d') 1
Arianna e di Bacco. (Le Nozze d') 1
Arianna. (Il trionfo d') 2
Arianwen 1
Ariararte. (l') 2
Ariberto e Flavio..... 1
Aricie. (L') 1
Ariele 1
Ariele. die Tochter der Luft..... 1
Arifice Leilessi 1
Arimanni. (Gli) 1
Ariodant 2
Ariodante 5
Arion 3
Arioste. (l') 1
Ariovisto. (l') 3
Aristea 1
Aristea e Medoro..... 1
Aristeo 3
Aristide 1
Aristippe 1
Aristodemo 3
Aristo e Temira..... 1
Aristomene Messinio 1
Arkona. (L') 1
Arlekin's Zauberein 1
Arlequin à Maroc 1
Arlequin au village 1
Arlequin, bon ami..... 1
Arlequin et Columbine..... 1
Arlequin Cendrillon 1
Arlequins. (Les deux) 1
Arlesiana. (L') 1
Arlésienne. (L') 1
Arlette 1
Armailles. (Les) 1
Armando e Maria..... 1
Armando el pescador..... 1
Armando il Gondoliere..... 1
Armée (L') des Vierges..... 1
Arm Elslein 1
Armella 1
Armelier (Der) zu Kopenhagen.. 1

Armes (Les premiers) de Louis.. 1
Armi ed amore..... 1
Armi (Gli) e gl'amori..... 1
Armida 27
Armida. (L'abbandono di) 1
Armida (L') abbandonata..... 5
Armida al campo 4
Armida al campo d'Egitto..... 1
Armida delusa 3
Armida, die Zauberin..... 1
Armida e Rinaldo..... 4
Armida (l') immaginaria..... 1
Armida placata 2
Armida, regina di Damasco..... 1
Armida. (Il trionfo d') 1
Armide 4
Armide et Renaud..... 1
Armidoro. (L') 1
Armin 1
Arminio 16
Arminio in Germania..... 1
Arminius 'Todt. (?) 1
Armiodan 1
Armoire. (L') 1
Armorique. (L') 1
Armourer (The) of Nantes..... 1
Armringe. (De to) 1
Arnaldo de Evill..... 1
Arnelda 2
Arnold von Geldern..... 1
Aronisba 1
Aronto. re di Sciti..... 1
Arpa (L') festante..... 1
Arpad. (Koenig) 1
Arpocrate. (L') 1
Arriabate (L') pe Marito..... 1
Arracheuse (L') de dents..... 1
Arragio (L') di Benevento..... 1
Arrienione. (L') 4
Arria 1
Arrighetto 1
Arrigo. II 1
Arrived at Plymouth..... 1
Arrivo (L') d' Enea nel Lazio... 1
Arrivo (L') del duca..... 1
Arrivo (L') del Nipote..... 1
Arrivo (L') del Signor Zio..... 1
Arsace 11
Arsace. (Il trionfo d') 1
Arsace e Semiramide..... 1
Arsaces 1
Arsacide. (L') 1
Arsena 1
Arsene 5
Arsilda 1
Arsinoe 9
Arsinoe vendicata 1
Art (L') d'amour, etc..... 1
Artabano 3
Artale di Aragona..... 1
Artamene 4
Artanagamenone 1
Artaserse 61
Artaxerses 3
Artoxominious y Great..... 1
Aret (L') contra l'arte..... 1
Arte (El) de enamorar..... 1
Arte (El) des fores..... 1
Arte (l') di Birlibirloque..... 1
Arte (l') in gara con l'arte..... 1
Artemisia 10
Artenice 4
Arteveld. (Jacques d') 1
Arthur. (King) 5
Arthur. (Artur?) (Il re) 1
Arthur. (Koenig) 1
Arthur. (Le mort d')..... 1
Arthur. (King) and the Knights.. 1
Arthus. (Le Roi) 1
Article de Paris 1
Article (L') 324..... 1
Artifice. (The Shepherd's)..... 1
Artifizi (Gli) d'amore..... 1
Artigiani. (Gli) 1
Artigiani (Gli) arrichiti..... 1
Artigiano (L') gentiluomo..... 1
Artiglera rusticana 1
Artimio 1
Artisan. (L') 1
Artistas à cala..... 1
Artistas para la Habana..... 1
Artistes (les) par occasion..... 1
Artisti (Gli) alla fiera..... 1
Arts (les) et l'Amitié..... 1
Arts (Les) florissants..... 1
Arturo de Fuencarrale..... 1
Arvire et Évelina..... 1
À San Francisco 1
A Santa Lucia..... 1
Ascanio 2
Ascanio. (Giulio) 1
Ascanio il Giojeliere..... 1
Ascanio in Alba..... 5
Ascanius und Irene..... 1
Ascenseur. (L') 1
Aschenbroedel..... 5
As (L') d'atout..... 1
A Sevilla por todo..... 1
Asi en la tierra..... 1
Asilo (L') d'Amore..... 5
Asilo (L') della pace..... 1
Asino (L') di Trento..... 1
Asja 1
Asket. (Der) 1
Askoldowa Máglia 1
As Maravillas do cavalliero..... 1
Asmodeus 1
Aspardi, principe Battriano..... 1
Aspasia 1
Aspasia ed Agide..... 1
Aspasie 3
Aspasie et Périclès..... 1
Aspirant (L') de Marine..... 1
Asraele 1
Asraelè degli abenceragi 1
Assalone 4

Assarpai 2
Assassini. (Gli) 1
Assassins. (The) 1
Assaut (L') des Soubrettes 1
Assedio (L') di Ancona..... 1
Assedio (L') di Brescia..... 2
Assedio (L') di Calais..... 1
Assedio (L') di Canelli..... 1
Assedio (L') di Cesarea..... 1
Assedio (l') di Constantina..... 1
Assedio (L') di Corinto..... 1
Assedio (L') di Firenze..... 3
Assedio (L') di Leida..... 1
Assedio (L') di Malta..... 1
Assedio (L') di Medina..... 1
Assedio (L') di Traffa..... 1
Assemblea. (L') 1
Assuerus 1
Astaritta 1
Astaroth 1
Astaroth der Verfuehrer..... 2
Astarte 3
Astartea 2
Astarto 11
Astartus 1
Asteria 2
Asteria e Teseo..... 1
Astiage. (L') 2
Astianasse 2
Astianette 6
Astianome 1
Astolfo Cavalcani 1
Astolfe et Alba..... 1
Astorga 2
Astorre 2
Astraea 1
Astratto. (L') 2
Astrea 2
Astrea placata 2
Astrée 2
Astrella 1
Astrifiammante 1
Astrolog. (Der) 2
Astrologa. (L') 1
Astrologie (Gli) imaginarj..... 1
Astrologo. (L') 1
Astrologo (L') per ghiotteneria.. 1
Astrologo (L') ritroso in amore.. 1
Astrologue. (Le faux)..... 2
Astrologue. (L') 2
Astrologue (L') en voyage 1
Astronome. (L') 1
Astronome (L') de Pont-neuf.... 1
Astronomo. (L') 1
Astuccio (l') d'oro..... 2
As-tu-déjeûné, Jacquot? 1
Astuta. (L') 1
Astuta (L') cameriera 1
Astuta (L') in amore..... 1
Astuto (L') baloardo..... 1
Astuto (l') in imbroglio..... 1
Astutto. (L') 1
Astuzia (l') di Bettina 1
Astuzia (l') e semplicità..... 1
Astuzia (L') per amore..... 1
Astuzie (l') amorose 4
Astuzie contra astuzie 1
Astuzie (Le) delle donne..... 1
Astuzie (Le) di Bettina..... 1
Astuzie (Le) di Fichetto..... 1
Astuzie (Le) di Margritin..... 1
Astuzie e prudenza..... 1
Astuzie (l') felice..... 1
Astuzie (L') femminelli..... 1
Astuzie (Le) in amore..... 1
Astuzie per astuzie..... 1
Astuzie (L') simulate..... 1
Astuzie (L') villane..... 1
Astyanax 1
As you like it..... 1
Atahulpa 3
Atala 12
Atal-kar 1
Atalo 1
Atalanta. (L') 10
Atalanta e Meleagro 1
Atalia 1
Atar 3
Atelier (L') de Prague 1
Atenaide 5
Atene (L') edificato..... 1
Ateone 1
Athalia 2
Athenia 1
Ati und Sephira..... 1
Atide 3
Atis. (Der stumme Prinz) 1
A titkos czok 1
Atomi d'Epicuro..... 1
Atrabilare. (l') 1
Atrevido (El) en la corte..... 1
A trompeur, trompeur et demi, etc. 2
Attale ed Arsinoe 1
Attalinda 1
Attalo, re di Bitinia 9
Attaque (L') du moulin..... 1
Attempt. (The first) 1
Attendez-moi sous l'orme..... 1
Attendre et courir..... 1
Attila 10
Attila in Aquileja..... 1
Attilio 1
Attilio regolo 7
Atys 3
Auberge (l') d'Auray..... 1
Auberge (L') de Bagnères..... 1
Auberge (l') des Ardennes..... 1
Auberge (L') du Tohu-Bohu..... 1
Auberge (D') en auberge..... 1
Auberge (L') supposé..... 1
Aubergistea (Les) de qualité 1
Au bois 1
Auccassin et Nicolette..... 5
Au clair de la lune..... 2
Auch so Eine..... 1

Audacia (L') delusa..... 1
Audacio e rispetto..... 1
Audacio (L') fortunata..... 3
Aufbrausende. (Der) 1
Auf der Bleiche 1
Aufenthalt (Der) auf schwarzen Meere 1
Auferstandene. (Der) 1
Aufforderung (Eine) zur Hochzeit 1
Au fond du verre 1
Aufgebot. (Das) 1
Auf hohem Befehl 1
Auf in's Metropol..... 1
Auf neutralem Boden..... 1
Auge (Das) des Teufels..... 1
Augenarzt. (Der) 1
Augenblick. (Der unvermuthete). 1
Augures. (Les deux) 1
Augurio di felicita 1
Augustales. (Les) 1
August et Marianne 1
August et Théodore..... 2
Auguste. (Le due) 1
Augustin 1
Augustin. (Der liebe) 1
Augustine et Benjamin..... 1
Augusto. (Il ventesimo) 1
Augustus und Livia..... 1
Aujourd' hui 1
A ultima hora..... 1
Aumônier (l') du régiment..... 1
Aun hay Patria veremundo..... 1
A un si un no..... 1
Au plus brave la plus belle..... 1
Au port 1
Au premier Husards..... 1
Aura 1
Aurel 1
Aurelia, Prinzessin von Bulgaria.. 1
Aureliano 1
Aureliano in Palmira..... 1
Aurelio 1
Aurelis and Miranda 1
Auretta e Masullo..... 1
Aurora. (le nozze d') 1
Aurora 9
Aurora di Nevers 1
Aurora (L') ingannata..... 1
Aurore de Gusman..... 1
Auroro 1
Aus dem Yahre 1870..... 1
Aus der Heimath 1
Aus der Sommerfrisehe..... 1
Aus Deutshland's grosser Zeit.... 1
Au seul des arènes. (?) 1
Ausgewanderten. (Die) 1
Aus grosser Zeit..... 1
Aus Japan 1
Aus Liebe zur Kunst..... 1
Aus Sibirien 1
Austin 1
Auswanderer. (Der) 1
Autel (l') de la Patrie..... 1
Auteur (L') à la mode..... 1
Auteur (L') dans son ménage.... 2
Auteur (L') malgré lui..... 2
Auteur (L') mort et vivant..... 1
Automat. (Das) 1
Automate. (L') 2
Automate (L') de Vaucanson.... 1
Au travers du mur..... 1
Autunno. (L') 1
Auvergnat par amour..... 1
Auvergnats. (Les petits) 1
Aux avant-postes 1
Aux trois parques 1
Aux trois pigeons..... 1
Avalanche. (l') 2
Avant la noce..... 1
Avant le retraite..... 1
Avare (L') puni..... 1
Avares. (les deux) 4
Avari. (I due) 2
Avari (Gli) in Trappolo..... 1
Avaro. (L') 13
Avaro (L') burlato 3
Avaro (L') deluso..... 2
Avaro (L') punito 1
A ave do paraizo..... 1
Aventuer (Een) etc. 1
Aventura (La) de Marrueco..... 1
Aventura de un cantante..... 1
Aventure. (la bonne) 3
Aventure. (La galante)..... 1
Aventure (Une) d'Arlequin..... 1
Aventure (Une) de Faublas..... 2
Aventure (Une) de Saint-Foix.... 2
Aventure (Une) de la Guimard.. 1
Aventure (Une) sous la ligue.... 1
Aventure (Une) sous la Ligne.(?) 1
Aventurier. (L') 2
Aventurière. (La fausse) 1
Aver moglie poco 1
Aveugle. (Le jeune) 1
Aveugle. (L') 2
Aveugle. (La pauvre) 1
Aveugle (L') de Clarens..... 1
Aveugle (L') de Palmyre..... 1
Aveugle par amour..... 1
Aveugles. (Les Deux) 1
Aveugles (Les Deux) de Bagdad.. 1
Aveugles. (Les Deux petits) 1
Aveugles (les) de Franconville... 1
Aveugles (Les Petits) de Franconville 1
Aveugles (Les deux) de Franconville 1
Aveugles (Les deux) de Tolède.. 1
Aveux (Les) indescrets..... 1
Avidità di Mida..... 1
Avis au public..... 1
Avis aux femmes..... 1
Avis aux jaloux..... 1
Avocat (L') noir..... 1
Avocat (L') Pathelin..... 1
Avenimenti di Erminia..... 1

Avenimenti (Gli) di Orinda 1
Avenimenti (Gli) di Ruggiero.... 1
Avvento (Un) inaspettato 1
Avventura (L') benefica..... 1
Avventura (un) di Scaramuccia.. 1
Avventura (L') d'un poeta..... 1
Avventura (Un) teatrale..... 1
Avventure (le) di Bertolindo..... 1
Avventure (Le) di Rudolfo..... 2
Avventure (Le) di una giornata.. 2
Avventure galanti 1
Avventuriere. (L') 1
Avventurieri. (Gli) 8
Avventuriero. (L') 1
Avvertimento (Un) ai Gelosi..... 3
Avviso (L') ai maritati..... 4
Avviso al publico 1
Avvocato (L') in angustie..... 1
Avvocato Patelin 1

Axel 1
Ayo (Un) para al niño..... 1
Ay que pie..... 1
Azakia 4
Azara 1
Azatia. (?) 1
Azèlie. 2
Azéline. 1
Azelesö. 1
Azemia di Granata..... 1
Azemiro e Cimene..... 2
Azire. 1
Azolan. 1
Azon Visconti..... 1
Azor, Re di Kibinga..... 1
Azor and Zemira..... 1
Aztèque. (L') 1
Azzardo. (L') 1
Azzardo (L') fortunato..... 1

Baal's Sturtz..... 1
Baas Simpels..... 1
Baba. (Miss) 1
Babbeo (Il) e l'Intrigante..... 1
Babel revue..... 1
Babes in Toyland..... 1
Babette. 2
Babicka. 1
Babil and Bijou..... 1
Babilas. 1
Babinsky. 1
Babiole. 1
Babolin. 1
Babouc. 1
Babouche. (La)..... 1
Baby (Das)..... 1
Babylon. (Die Ruinen von)..... 1
Babylons Pyramiden..... 1
Baccanali. (I)..... 1
Baccanali (I) di Roma..... 4
Baccanti. (I)..... 4
Baccelliere. (Il) 1
Bacchanale. 1
Bacchante. (La)..... 1
Bacchetta (La) portentosa..... 1
Bacchettone. (Il)..... 1
Bacchus et Érigone..... 2
Bacchusfest. (Das)..... 1
Bacio. (Il)..... 3
Bacio (Il) al Diavolo..... 1
Bacio (Il) al partatore..... 1
Bacio (Un) al regina..... 1
Bacco. (Le nozze di)..... 1
Bacco. (Il ritorno di)..... 1
Bach. (Friedemann) 1
Bachélier et Alguazil..... 1
Bachellette. (La) 1
Bachelors. (The twelve jolly).... 1

Bachelors' Wives 1
Back from India..... 1
Bada. (La)..... 1
Badhaus (Das) bei Wien..... 1
Baebu 1
Baecker-Aufzug (Der) in Wien.. 1
Baeder (Die) von Lucca..... 1
Baer (Der) und der Bassa..... 1
Baer und Pascha 1
Baerenhaeuter. (Der) 3
Bagahjol 1
Bagarre. (La) 1
Bagatelle 1
Bagatelles (Les) de la porte.... 1
Baggiano (Il) deluso 1
Bagni (I) d'Albano..... 3
Bagno (Un) freddo 1
Bague (La) magique 1
Bahnesa 1
Baille (Le) Cruquetendron 1
Bailly (Le) bienfaisant 1
Bain (Le) de Monsieur..... 1
Balocco e Serpilla 1
Baiser. (Le) 2
Baiser. (Le premier) 1
Baiser (Le) à la porte..... 1
Baiser (le) de Suzon..... 1
Baiser (Le) donné et rendu..... 1
Baiser (Un) en diligence..... 1
Baiser (Le) et la quittance..... 1
Baisers (Sept) de Buckingham... 1
Baisers (Les trois) du Diable... 1
Bajazette. (Il) 10
Bajazet und Tamerlan..... 1
Bajazzo. (Der) 1
Bal (Un) a la Sous-prefeture.... 1
Bala (La) del rifle 1
Balada (La) de la luz..... 1
Balandina 1

Balassa Bálint 1
Balayeur et Balayeuse..... 1
Bal (Le) bourgeois 1
Balcons, (les Deux)..... 1
Baldassare 1
Baldassari 1
Baldassaro. (?) 1
Bal (Le) de Mademoiselle Rose.. 1
Balder 1
Balder's Tod 2
Bal (Le) de Strasbourg 1
Baldovino 2
Baldracca 1
Baldrian und Rosa 1
Bal (Le) du Sous-préfet..... 1
Banduin, Graf von Flandern..... 1
Balduin, Graf von Spoleto..... 1
Balduino 1
Balido (El) del Zulu..... 1
Balik Gospordarki 1
Bal (Le) impromptu 1
Bal (Le) interrompu 1
Balitta 1
Ball (Der) auf dem Lande..... 1
Balladine et Casquenfer 1
Ballerina (la) amante..... 1
Ballerina (La prima)..... 1
Ballerina (la) raggiratrice..... 1
Ballerina (La) stramba..... 1
Ballet(Le) de la Paix..... 1
Ballet (Le) de Villeneuve..... 1
Ballet (Le) de vingt quattre heures 1
Ballet (Le) des âges..... 1
Ballet (Le) des saisons..... 1
Ballfest 1
Balli. (I) 1
Ballnacht. (Die) 1
Ballo (Il) delle ingrate..... 1
Bal (Le) masqué..... 1
Baloardo 1
Balossi Bălini 1
Balsamo. (Giuseppe) 1
Balthasar 1
Bambins. (Les Deux) 1
Bambulo. (La) 1
Banc (Le) de sable..... 1
Banda (La) de trompetas 1
Bandeau (Le) de l'amour..... 1
Bandido. (Un) 1
Bandiera d'ogni vento 1
Bandit. (Le) 4
Bandit. (Le dernier) 1
Bandit (Le) par amour..... 1
Bandita. (La bella) 1
Banditenstreiche 1
Banditi. (I) 1
Bandito. (Il) 2
Banditti, or, Love's Labyrinth ... 1
Bandoliero. (Le) 1
Bandos (Los) de Villafrita 1
Banier. (Giovanni) 1
Bănk-Ban 1
Ban Legat 1
Banner (Das) von England..... 1
Bannière du Roy. (La)..... 1
Baño (El) de Diana..... 1
Banquet. (The Royal) 1
Banquier (le) du pauvre..... 1
Banys (Los) orientales 1
Bar-ba-bouc 1
Barbacola 1
Barbacole 1
Barbara 1
Barbares. (Les) 1
Barbarie (Le) del Caso..... 1
Barbarina 1
Barbarossa 2
Barbe-Bleue 2
Barbe (la) de Bétasson 1
Barber. (The Royal) 1
Barber (The) of Bath 1
Barber (The) of Seville..... 1
Barberillo (el) de Lavapiés..... 1
Barberina 1
Barberine 1
Barbero (El) de Sevilla..... 1
Barbers (The) of Bassora..... 1
Barbet 1
Barbier (Le) de Bagdad 2
Barbier (Le) de Catalogne..... 1
Barbier (Le) de Trouville..... 1
Barbier (Le) de Village 1
Barbier (Le) du Roi..... 1
Barbier und Schornsteinfeger.... 1
Barbier (Der) von Bagdad..... 5
Barbier (Der) von Benzing..... 1
Barbier (Der) von Sevilla..... 3
Barbier (Der) von Sevillien..... 1
Barbier (Der) von Sievering..... 1
Barbiere (Il) di Gheldria..... 2
Barbiere (Il) di Sevilla..... 1
Barbiere (Il) di Siviglia..... 7
Barbiere (Il) e l'avaro..... 1
Barbiere (La) improvisée..... 1
Barbiers (Les) de village..... 1
Barca (la) di Padova..... 1
Barca (La) di Venezia..... 1
Barcajuola (La) Svizzera..... 1
Barcarola. (La) 1
Barcarolle. (La) 1
Barde. (Le) 1
Barden. (Die)..... 1
Bargello. (Il) 1
Barett (Das blaue)..... 1
Barfuessele 1
Bargain. (The blind)..... 1
Barilli. (il Signor) 1
Barilotto 1
Barkokéba 1
Barkouf. (Le roi) 1
Barmaid. (The new)..... 1
Barmécide. (Le) 1
Barnett. (Les petites) 1
Barometermacher(Der)auf Reisen. 1
Baron. (El Señor) 2

Baron Luft. (Der) 1
Baron Trenck 1
Baron (Le) de Groschaminet..... 1
Baron (El) de Mescas..... 1
Baron (Il) della Trocciola..... 1
Baron (Der) vom festen Thurm.. 1
Barone (Il) a forza..... 1
Barone (Il) burlato..... 2
Barone (Il) Cerotto 1
Barone (Il) Cespuglio..... 1
Barone (Il) d'Alba chiara..... 1
Barone (Il) deluso..... 1
Barone (Il) di Dolsheim..... 1
Barone (Il) di Dolzheim..... 1
Barone (Il) di Lago Nero..... 1
Barone (Il) di Rocca antica..... 2
Barone (Il) di Sardafritta..... 1
Barone (Il) di Terra asciuta..... 1
Barone (Il) di Terragialla..... 1
Barone (Il) di Torro forte..... 1
Barone (Il) di Trochia..... 3
Barone (Il) di Vinalunga..... 1
Barone (Il) di Zampona..... 1
Barone (Il) Landolfo..... 1
Baronessa. (La) 1
Baroness. (The) 1
Baroness Fiddlesticks 1
Baroness Meta 1
Baronessa (La) di Ferzen..... 1
Baronessa (La) di giardiniera... 1
Baronessa (La) immaginiaria... 1
Baronessa (La) Stramba..... 1
Baronet. (The) 1
Baroni. (i due) 2
Baroni (i due) di Rocca Azzura.. 1
Baronne (La) di San Francisco... 1
Barquillero. (El) 1
Barra. (Joseph) 1
Barra. (L'apothéose de jeune)... 1
Barricades (les) de 1848..... 1
Barseni, Regina di Lidia 1
Barsina 2
Bartholo (Un) de carnaval..... 1
Bartolomeo colla cavalla 1
Bartolomeo del Piombo..... 1
Bartolomeo della cavalla..... 3
Baruffe (Le) chiozzotte..... 1
Bascule. (La) 1
Base Schwendler 1
Basile 1
Basiles. (Les deux) 1
Basilio, re d'Oriente..... 2
Basiliskenhaus. (Das) 1
Basilius in Arkadien..... 1
Basket-Maker. (The) 1
Basoche. (La) 3
Bassa (Il) generoso 1
Bassa (Der) von Tunis..... 2
Bassanio, etc. 1
Bastard. (Der) 1
Bastide, etc. 1
Bastien und Bastienne 2
Bastienne. (La nouvelle) 1
Bastiglia. (La) 1
Bastille. (Le) 1
Ba-ta-Clan 1
Bataille. (La dernière) 1
Bataille d'amour 1
Bataille de Bossus 1
Bataille (La) de Denain 2
Bataille (La) d'Ivry 1
Bataille (La) du Léman..... 1
Batard (Le) de Cerdagne..... 1
Batavi. (I) 1
Bâtelier. (Le) 1
Bâtelière (La) de Brientz..... 1
Bateman. (Lord) 1
Bateo. (El) 1
Baterya, etc..... 1
Bathmendi 1
Báthory Maria 1
Bathylle 2
Batracomiomachia. (La) 2
Battaglia (La) di dame..... 1
Battaglia (La) di Legnano..... 1
Battaglia (la) di Navarino..... 1
Battez Philidor! 1
Battista 2
Battle (The) of Bothwell Brigg.. 1
Battle (The) of Hexham..... 1
Batto e Lisetta..... 1
Batto convertito di Sasso..... 1
Batto et content 1
Battuto contento. (Il) 1
Bauci e Filemone..... 1
Baudewyn von Constantinopelen.. 1
Baudouin du Bourg 1
Baudouin bras de fer 1
Bauer (Der) ein Schelm..... 1
Bauer und Soldat 1
Bauer (Der stolze) Johann Trobs. 1
Bauern. (Die) 1
Bauern. (Die modernen) 1
Bauern. (Die verstellten) 1
Bauernhochzeit 1
Baum. (Der hohle) 1
Bavards. (Les) 1
Bayard à la Ferté 1
Bayard à Mézières 1
Bayard. (La continence de)..... 1
Bayard. (La morte di)..... 1
Bayard dans Bresse 1
Bayader. (lj) 1
Bayadères. (Les) 1
Bayhana 1
Bazar de novias 1
Beacon (The) of Liberty..... 1
Beans and Buttons..... 1
Béarnais. (Le) 1
Béarnais, etc. (Les)..... 1
Béarnaise. (La) 1
Beata 1
Beatrice. (La) 4
Beatrice Cenci 1
Beatrice di Svezia 1
Beatrice di Tenda..... 2

Beatrice et Bénédict..... 1
Beatrix 2
Beatrix de Rohan 1
Beatriz do Portogallo..... 1
Beau. (The Temple) 1
Beau.....(See proper names.)
Beaucoup de bruit pour rien..... 2
Beauplumard. (Les) 1
Beaurepaire. (La mort de)..... 1
Beauté (la) du Diable..... 1
Beauties. (The Rival)..... 1
Beauty. (An American)..... 1
Beauty. (The sleeping) 2
Beauty-Stone. (The) 1
Bebelots (Les) du Diable..... 1
Beckers Geschichte 1
Bedouins. (The) 1
Bee-Hive. (The) 1
Befana. (La) 2
Beffe (Le) giovevoli 1
Before Breakfast 1
Befreiung (Die) Ofens..... 1
Begaiments d'amour 1
Beggar-Prince. (The) 1
Begger's (The) Opera..... 1
Begliarbei (Il) di Caramania.... 1
Beguin (La) de Messeline..... 1
Begum. (The) 1
Bei Hofe 1
Bei Sedan 1
Beichte. (Die) 1
Beida 1
Beiden (Die) Don Juans..... 1
Beignets (Les) du roi..... 1
Beijlingh. (Albert) 1
Beilager. (Das lustige) 1
Beizadea Epaminonda 1
Beijo. (O) 1
Bela futása 1
Belagerten. (Die) 1
Belagerung (Die) von Cythera... 1
Belagerung (Die) von Dubno.... 1
Belagerung (Die) von Gothenburg 1
Belagerung (Die) von Missolunghi 1
Belagerung (Die) von Solothurn. 1
Belagerung (Die) Wiens 1
Belan (á) van los zagales..... 1
Bel-Boul 1
Bel-Boule. (L'adorable) 1
Belfegor 1
Belgen (De) in 1848..... 1
Belgische (De) Natie..... 1
Belinda 1
Belino und Rosaura 1
Belisa 1
Bélisaire 1
Belisar 2
Belisario 2
Bell (Jenny) 1
Bella, ou, La Femme, etc..... 1
Bella (La) d'Alghero 1
Bella Donna 1
Bella (La) dormiente..... 1
Bella und Fernando 3
Bellamy. (Jacob) 1
Bellarosa 1
Belle (La) au bois dormant..... 8
Belle (The) of Avenue A..... 1
Belle (The) of Bohemia 1
Belle (The) of Newport..... 1
Belle (The) of New York..... 1
Belle (The) of the area..... 1
Belle ciarle, etc..... 1
Belle-Mère. (La jeune)..... 2
Bellerofonte 6
Bellerophn 5
Belles (The) of the village..... 1
Belleza, o, Corazon de Tierro.... 1
Bellinde 1
Bellman 1
Bell Rock 1
Belmira in Creta..... 1
Belmonte und Constanze..... 4
Belphégor 4
Belsazer 1
Belshazzar 1
Beltra y la Pompadour..... 1
Belzébuth 1
Ben Achmed 1
Benamela 1
Benchè vinto vince Amore..... 1
Bénédiction (La) de la Néva..... 1
Beneficenza. (La) 1
Benefis 1
Beniowski 2
Ben Ismael 1
Benjowsky. (Il) 1
Benevenuti Cellini 9
Benevenuto Cellini a Parigi..... 1
Beppo 1
Béranger. (La jeunesse de)..... 1
Berengario 1
Berengario d'Ivrea 1
Berengario, re d'Italia 1
Berengère et Anatole..... 1
Berenice 23
Berenice. (La chioma di)..... 1
Berenice. (Il sacrifizio di)..... 1
Berenice in Armenia..... 1
Berenice in Roma 1
Berenice in Siria 1
Berenice und Lucio 1
Bergamo 1
Bergantin (El) Adelante..... 1
Berge (Die) von Piemont..... 1
Berger (le) d'Amphrise..... 1
Berger. (Le fedèle)..... 1
Bergère (La) châtelaine 1
Bergère (La) de Bougival..... 1
Bergère (La) des Alpes..... 1
Bergère (La) de qualitè..... 1
Bergères. (Les deux)..... 1
Bergers. (Les) 1
Bergers (Les) trumeaux..... 1
Bergfee. (Die) 1
Bergfest. (Das) 1

Berggeist. (Der) 5
Berggeist (Der) des Harzes..... 1
Berggeister. (Die) 1
Berghirten. (Die) 1
Bergknappen. (Die) 13
Bergknappen. (Die beiden) 1
Bergkoenig. (Der) 3
Bergmaedchen. (Das geraubte)... 1
Bergmaennchen. (Das) 1
Bergmannsbraut. (Die) 1
Bergmoench. (Der) 2
Bergsturtz (Der) bei Goldau..... 1
Berkweibchen. (Das) 2
Bernabé Visconti 2
Bernarda. (La) 1
Bernardon 1
Bernardone 2
Bernauer. (Agnes) 4
Bernauerin. (Agnes) 2
Bernesca 1
Bernhard von Weimar..... 1
Bernoise. (La) 1
Bernsteinring. (Der) 1
Berta di Varnol..... 1
Berta von Bretagne..... 1
Bertarido 1
Bertha, oder, Moed..... 1
Bertha en Siegfried..... 1
Bertha von Werdenberg 1
Berthe, ou l'Épouse abandonée... 1
Berthe. (La reine) 2
Berthe e Pépin..... 1
Berthold der Zaehdinger 1
Bertholde à la ville 1
Bertoldo. (Il) 2
Bertoldo alla corte..... 1
Bertoldo e Bertoldino 1
Bertoldo, Bertoldino, e Cacasenno 1
Bertoldo y Comparsa 1
Bertrand di Born..... 1
Bertrando da Bornio 1
Bestaendigkeit. (Die) wahre..... 1
Bestaendigkeit besiegt den Betrug 1
Bestie (le) in uomini..... 1
Besuch (Der) im Irrenhaus..... 1
Besuch (Ein) in St. Cyr..... 1
Besugos 1
Bethsabea 3
Betlehem 1
Betly 2
Betrueger. (Der betrogene) 4
Betruegerei. (Die entdeckte).... 1
Betrug (Der) aus Liebe..... 1
Betrug durch Aberglauben..... 1
Bettelstudent. (Der) 5
Bettina 3
Bettler (Der) von Samarkand.... 1
Bettlerball. (Der) 1
Bettlerbraut. (Die) 1
Bettlerin. (Die) 3
Bettlerin (Die) von Pont des Arts 1
Betty 1
Betula (La) liberata 2
Between two stools 1
Betyarvillag 1
Beukels. (Willem) 1
Beutel. (Der verlorene) 1
Bevitore. (Il) 1
Bevitore (Il) fortunato 1
Bewohner (Die) der Insel Kamkatal 1
Bewohner (Die) der Tuerkenschanze 1
Bowohner (Die) des.....Thales 1
Bowohner (Die) von Nischney... 1
Bey (The) of Morocco..... 1
Bezauberten. (Die) 3
Bianca, the Bravo's Bride..... 1
Bianca 4
Bianca, oder, Die Korsen..... 1
Bianca Capello 7
Bianca Contarini 1
Bianca da Cervia 1
Bianca de Mauleon 1
Bianca de' Rossi 1
Bianca degli Albizzi 1
Bianca dei Rossi 1
Bianca di Belmonte 4
Bianca (La) di Castiglia 1
Bianca di Melfi 1
Bianca di Messina 1
Bianca di Nevers 1
Bianca di Santtafiera..... 1
Bianca e Falliero 1
Bianca e Fernando 3
Bianca e Gualtiero..... 1
Bianca e Palemone..... 1
Bianca e Sforza 1
Bianca Orsini 1
Bianca Siffredi 2
Bianca Torella 1
Bianca Turenga 1
Bianca und Giuseppe 1
Bianka 1
Biante 1
Biarritz 1
Bibiana 1
Biblis 1
Bice Alighieri 1
Bice de Roccoforte 1
Biche (La) au Bois 1
Bicyclistes (Les) en voyage..... 1
Bien d'autri 1
Bien (La) plantée 1
Bierbrauer. (Der) 1
Bietolone (Il) florente..... 1
Biglietto (il) e l'anello..... 1
Big Pony 2
Bijou (Le) perdu 1
Bijoux (Les) de Jeanette..... 1
Bild (Das) der Dacia..... 1
Bilderstuermer. (Die) 1
Bildniss. (Das) 1
Billedet og Bustan..... 1
Billee Taylor 1
Billet (Le) de Josephine..... 1

Billet (Le) de logement..... 1
Billet (Le) de loterie..... 1
Billet (Le de Marguérite..... 1
Billet (Le) de mariage..... 1
Billets. (Les deux) 3
Billets (Les) doux 2
Billionaire. (The) 1
Binder. (Der lustigen)..... 1
Bion 1
Biondella. (La) 1
Biondello. (Il) 2
Biondinetta 1
Biondino 1
Biondolina. (La) 2
Birbi. (Li) 1
Birds of a feather 1
Bireno ed Olympia 1
Birger Jarl och Mechtild..... 1
Birrajo (Il) di Preston 1
Birrichino, (Il) 1
Birrichino (Il) di Parigi 1
Birth (The) of.....(See proper names.) .....
Birth-day. (The) 1
Bisca (La) de Monte Carlo..... 1
Biscaglina (la) 1
Bis der rechte kommt..... 1
Bis le Postillon, etc..... 1
Bis le Roi Carotte 1
Bitten und Erhoerung..... 1
Bizzaro (Il) capriccio..... 1
Bizzaro (Un) inganno..... 1
Bizzaria (La) degli umori..... 1
Bizzarie (Le) d'Amore..... 1
Bizzoghella. (Na) 1
Björn 1
Bjorn Jarnsida 1
Blackamoor (The) 1
Black and White 1
Blackbeard 1
Blaganos et Bétinet 1
Blaise et Babet 1
Blaise le Savetier 1
Blaisot et Pasquin 1
Blanc et noir 1
Blanca de Lara 1
Blanche 1
Blanche and Edgar 1
Blanche de Castile 1
Blanche de Mans 1
Blanche de Naples 1
Blanche de Nevers..... 1
Blanche de Provence..... 1
Blanche et René 1
Blanche et Vermeille 1
Blanche of Jersey..... 1
Blanchisseuse (La) de Berg-op-Zoom 1
Blanchisseuses. (Les) 1
Blanik 1
Blanka 2
Blasones y talegas..... 1
Blaubart 5
Bleso e Lesbia 1
Blinde. (Die) 1
Blick (Das) in der Zukunft..... 1
Blindekuh 1
Blinden. (Die beiden) 1
Blind Man's Buff..... 1
Blitz. (Der) 1
Blitzmaedel. (Das) 1
Blockheads. (The) 1
Blodwen 1
Bloem (De) von Island 1
Bloemenbruid. (De) 1
Blonde or Brunette? 1
Blonde und Brunette..... 1
Blonde (La) et la Brune..... 1
Blonde (The) in black..... 1
Blondel. (Anna) 1
Blondello 2
Blondin von Namur. (Der)..... 1
Blood (The) of the Boers..... 1
Blue Beard 2
Bluets. (Les) 1
Bluff King Hal 1
Blum. Caterina 1
Blume (Die) des Waldes..... 1
Blumenfest. (Das) 1
Blumengeister. (Die) 1
Blumeninsen. (Die) 1
Blumenkoenigin. (Die) 1
Blumenmaedchen. (Das) 2
Blumen-Mary. (Die) 1
Blumen Race 1
Blumen und Schmetterlinge..... 1
Blutrache. (Die) 1
Boabdil 3
Boadicea 2
Boarding-House. (The) 1
Boarding-School. (The) 1
Bobine 1
Bobinet, the Bandit 1
Bocage. (The) 1
Bocage Epuis. 1
Bocanegra. 1
Boccaccio. 1
Boccaccio e Boccaccino..... 1
Boccanegra (Simone) 1
Bocchi (I tre) innamorati..... 2
Bocchoris. 1
Bodas (Las) de Camacho..... 1
Bodas (Las) de Jumitos..... 1
Boehmen. (Die) 2
Boeren Kermis. (De) 1
Boeren vryagie. 1
Boete. 1
Boeuf (Le) Apis 1
Bohême. (La) 2
Bohême. (La petite) 1
Bohemian Girl. (The) 1
Bohémien. (Le) 1
Bohémienne. (La) 4
Bohémienne (La) supposée..... 1
Bohémienes. (Les) 1
Bohémiens. (Les) 2

Bohemios. (Los) 1
Boieldieu. 1
Boieldieu. (La naissance de) 1
Boileau. 1
Bois. (Le) 2
Bois. (Le petit) 1
Boîte (La) à surprise..... 1
Boîte (La) au lait..... 1
Boîteuse. (La) 1
Bojarin. (Die) 1
Bola Negra. (La) 1
Bolena. (Anna) 1
Bonbonnerie. (Die) 1
Bondera negra. (La) 1
Bondman. (The) 1
Bondocani. (Il) 1
Bondokani. (El) 1
Bon home de outro tempo..... 1
Bonhomme. (Le) 1
Bonhomme (Le) de neige..... 1
Bonhomme (Le) Jadis..... 1
Bonhomme (Le) misère..... 1
Bonhomme Noel..... 1
Bonhomme (Petit) vit encore.... 1
Bonefacio and Bridgetina..... 1
Bonifaciusnacht. (Die) 1
Bonifazio dei Geremei 1
Bonifazzi (I) ed i Sabinguerra... 1
Bonne (La) d'enfants..... 1
Bonne (La) de chez Duval..... 1
Bonne (La) de ma Tante..... 1
Bonnets (les) d'ane..... 1
Bonsoir, Monsieur Pantalon! 1
Bonsoir. Voisin! 1
Bontemps. (Roger) 1
Bon vivant. (Le) 1
Border Feuds. 1
Borghese (Il) gentiluomo..... 1
Borgomastro (il) di Saardam.... 1
Borgomastro (il) di Schiedam.... 1
Borioso (Il) schernito..... 1
Boris 1
Boris Godunow 1
Borkmann. John Gabriel 1
Borsina 1
Boscajuola. (Il) 1
Bosca (Il) di Dafne 1
Bossu. (Le) 1
Bossus. (les Trois) 1
Botenlaeufer von Pirna. (Der)... 1
Botin de guerra..... 1
Botschafter. (Der) 1
Botte (La) secrète..... 1
Bottega (la) di Caffé..... 4
Bottegare (Un) gentiluomo..... 1
Bottle Imp. (The) 1
Bottle (The) of Champagne..... 1
Botton di Rosa..... 1
Bouchard d'Avesnes 1
Boucle (la) de cheveux..... 2
Bouclier (Le) di Diamant..... 1
Boufarelli 1
Bouffe (le) et le Tailleur..... 1

Boulanger. (Le) 1
Boulangère (La) a des écus..... 1
Boule de Neige..... 1
Bouquet. (Le) 1
Boquet (Le) de Colette..... 1
Bouquet (Le) de l'Infante..... 1
Bouquet (Le) de violettes..... 1
Bouquet (le) du Rois..... 1
Bouquetière. (La) 1
Bouquetière (La) de Trianon.... 1
Bouquetière du Chateau d'Eau... 1
Bouquets (Les) de Mlle. de G..... 1
Bourbonnaise. (La belle) 2
Bourg (Le) de faucons..... 1
Bourgeois (Le) de Calais..... 1
Bourgeois (Le) de Reims..... 1
Bourgeois-gentilhomme. (Le) 1
Bourguinnes. (les) 1
Bourse (La) ou la vie! 1
Bourville Castle 1
Boussignoles. (Les) 1
Bouton (Le) d'or..... 2
Bouton (le) perdu..... 1
Bower. (The Paphian) 1
Boy. (The charity) 1
Boy. (The climbing) 1
Boy. (The green) 1
Boy. (The Messenger) 1
Boy. (The Office) 1
Boy. (The peasant) 1
Boy. (The Whipping) 1
Boy (The) of Santillane..... 1
Boys. (The wandering) 1
Bozena 1
Braconnier. (Le) 2
Braconniers. (Les) 1
Bradamanta. (La) 1
Bradamante 3
Bradamente e Ruggiero..... 1
Braeutigam. (Der alte) 1
Braeutigam. (Der fluechtige) 1
Braeutigam (Der) in der Klemme 2
Braeutigamspigel. (Der) 2
Bramine. (Der) 2
Bramini. (Gli) 1
Branche (La) cassée..... 1
Branche (La) de Génet..... 1
Branche neoppa a na mantagna... 1
Braniboři v Cechách..... 1
Brandeburger Thor. (Das) 1
Brandschatzung. (Die) 1
Brankovitch 1
Brancowics Gyoergy 1
Branntweintrinker. (Der) 1
Branntweinbrennerin.(Die schoene) 1
Branor's (Koenig) Schwert..... 1
Brasseur (Le) d'Amsterdam..... 1
Brasseur (Le) de Preston..... 1
Brasseur et Marquise..... 1
Bratasch. (An) 1
Braumeisterin. (Die elegante) ... 1
Braut. (Die bezauberte) 1
Braut. (Die goldene) 1

Braut. (Die hohe) 1
Braut. (Die steinerne) 1
Braut. (Die stumme) 1
Braut. (Die) 2
Braut. (Die vertauschte) 1
Braut (Die) aus der Residenz..... 1
Braut (Die) aus Pommern..... 1
Braut (Die) des Flibustiers..... 1
Braut (Die) des Flussgottes..... 1
Braut (Die) des Gnomen..... 2
Braut (Die) des Herzogs..... 1
Braut (Die) des Nils..... 1
Braut (Die) im Schleier..... 1
Braut (Die) in der Klemme..... 1
Braut (Die) von Azola..... 1
Braut (Die) von Cypern..... 1
Braut (Die) von Frascati..... 1
Braut (Die) von Kynast..... 1
Braut (Die) von Lusignan..... 2
Braut (Die) von Messina..... 1
Brautehe. (Die) 1
Brautfahrt. (Die) 1
Brautfahrt. (Hugdietrichs)..... 1
Brautfahrt (Die) von Olivio..... 1
Brautgang. (Der) 1
Brautmarkt (Der) von Hira..... 1
Brautnacht. (Die) 1
Brautschau. (Die) 4
Brauttag. (Der) 1
Brautwechsel. (Der misslungege). 1
Bravi. (I tre) 1
Bravo. (Il) 5
Bravo (Il) burlato..... 1
Brazileiro (O) pancracio..... 1
Breakers 1
Brébis. (Les petits) 1
Bref il Sordo..... 1
Brelan de dames..... 1
Brelan de Valets..... 1
Brenno 1
Brenno all'Assedio di Chiusi..... 1
Brenno in Efeso..... 1
Bretislaus 1
Bretislaw 1
Bretislaw a Jitka..... 1
Bretons. (Les revenants) 1
Brian-Boru 1
Bric-a-brac 2
Bric-a-brac (The) Will..... 1
Bridal (The) of Triermain 1
Bride. (The Burglar's) 1
Bride. (The Circassian) 1
Bride. (The Corsican) 1
Bride. (The Demon's) 1
Bride. (The magic) 1
Bride. (The mourning) 1
Bride. (The mysterious) 1
Bride. (The Pacha's) 1
Bride. (The Sicilian) 1
Bride. (The yellow) 1
Bride-Elect. (The) 1
Bride (The) of Abydos..... 1
Bride (The) of Cambus..... 1
Bride (The) of Messina..... 1
Bride (The) of Seville..... 1
Bride (The) of Song..... 1
Bride (The) of the Hudson..... 1
Bridegroom. (The Spectre) 1
Brides (The) of Venice..... 2
Bridge. (The Devil's) 1
Brief (Der) an sich selbst..... 2
Briefbote. (Der)..... 1
Brieftaube. (Die) 1
Brigand. (The) 2
Brigands. (The) 4
Brigands. (Les deux) 1
Briganti. (I) 3
Brigitta 1
Brigitta-Kirchtag. (Der) 1
Brigitte 1
Brigittenau. (Die) 1
Brilliantenkoenigen. (Die) 1
Brin d'amour 1
Brinio 1
Brioches (Les) du Doge..... 1
Briseide 3
Briseïs 1
Britannia 1
Britannico 1
British Fortitude 1
Britons, strike home! 2
Brocéliande 1
Broken Gold 1
Broken promises 1
Brollopet pa Ulfasa 1
Broskovano 1
Brother. (The Devil's) 1
Brother. (The younger) 1
Brother and Sister..... 1
Brothers. (The two) 1
Brouilleries. (Les) 2
Brown. (Oliver) 1
Brownies (The) in Fairyland.... 1
Bruce. (Robert) 2
Bruden fra Lamermoor..... 1
Bruder (Der) Graurock..... 1
Bruder Lustig 2
Brudermoerderer. (Der) 1
Bruder Staubinger 1
Bruder (Der) von Krakau..... 1
Brueder. (Die) 1
Brueder. (Die seltenen) 1
Brueder. (Die treuen) 1
Brueder (Die) als Nebenbuehler.. 1
Brueder Liederlich 1
Brueder (Die) von Stauffenberg.. 1
Bruid (De) der Zee..... 1
Bruja. (la) 1
Bruna 1
Brune, etc. (la) 1
Brunet e Caroline..... 2
Brunette 1
Brunnen (Der) zu, etc. 1
Bruto. (Giunio) 7
Bruto (Il) fortunato..... 1
Brutus 3

Brutus en César 1
Brutus of Alba 1
Bruxa (A) das ruinas 1
Bryllupet ned Como-Soen 1
Buccaneer. (The) 1
Buccaneer. (The bold) 1
Bucheron. (Le) 3
Buckligen. (Die) 1
Buckligen. (Die drei) 1
Buco (Un) nella porta 1
Buda liberata 1
Buddha. (Der) 2
Buenaventura 2
Buen marido. (El) 1
Buenos Mozos 1
Buenos noches 1
Buergerfreunden 1
Buergermeister. (Der) 1
Buergermeister. (Der neue) 1
Buergermeister. (Der versiegelte) 1
Buergermeister (Der) von S. Anna 1
Buergermeisterin. (Die) 1
Buergermeisterwahl. (Die) 1
Buergschaft (Die) 6
Buffalmacco 1
Buffon. (La Legende du) 1
Buffonet und Algar 1
Bug. (The Woggle) 1
Bug. jargel 1
Bugiardo (il) veritiero 1
Buisson (le) vert 1
Bujenta. (la) 1
Bukowin 1
Bulgare. (Der) 1
Bull's Head. (The) 1
Bum Bum 1

Bund. (Der heimliche) 1
Bundschuh. (Der) 2
Bunell's Bride 1
Buondelmonte 2
Buontempone. (Il) 1
Buovo (Il) d'Antona 1
Burbero (Il) Benefico 1
Burbero (Il) di buon cuore 2
Bureau (Un) de nourrices 1
Bureau Malicorne 1
Burg (Der) der Falkenstein 1
Burgfrau. (Die) 1
Burggeist. (Der) 1
Burglar (The) and the Bishop 1
Burgomaster. (The) 1
Burgonde. (La) 1
Burgravi. I. 4
Burla. (La) 2
Burla (La) fortunata 1
Burla (Una) per correzzione 1
Burlati. (Li) 1
Burlati. (I vecchi) 1
Burle. (Le due) 1
Burle (Le) per amore 1
Burning (The) of Moscow 1
Burning to sing 1
Burro (O) do Sgr. Alcaide 1
Bursche von Leder 1
Burschenschwaenke 1
Bushes. (The green) 1
Busiri, etc. 1
Bussy d'Ambois 1
Bust. (The brazen) 1
Buster Brown 1
Butte (La) des Moulins 1
By Proxy 1

Cabaleur. (Le) 1
Cabalisti. (i) 1
Caballero (un) particular 1
Caballeros (Los) de la tortuga ... 1
Caballo (El) del Señorito 1
Cabana. (la) 1
Cabane (La) du Pêcheur 1
Cabaret (Le) de Luison 1
Cabaret (le) de Lustucru 1
Cabaret (Le) Marimont 1
Cabaret (Le) de Pot-Cassé 1
Cabaret (Le) de Ramponeau 2
Cabaret (Le) des Amours 1
Cabinet. (The) 1
Cabinet (Le) de Piperlin 1
Cabo (El) Primero 1
Cabrera. (La) 1
Cabriole (Le) jaune 1
Ça brule! 1
Caccia alla dei fiori 1
Caccia (La) della bufala 1

Caccia (La) in Etolia 1
Caccia (La) interrotta 1
Cacciata (La) del duca d'Atene .. 1
Cacciatore. (Il) 1
Cacciatore (Il) delle Alpi 1
Cacciatori (I) e la donna 1
Cacciatrici (Le) amanti 1
Cachette. (la) 1
Cachuca 1
Cada rosa a suo tempo 1
Cadeau (Le) d'Alain 1
Cadeau (Le) de noces 1
Cadena (A) perpétua 1
Cadenas d'oro 1
Cadets 1
Cadetto (Il) de Guascogna 1
Cadichon 1
Cadi (le) dupé 2
Cadis. (The two) 1
Cadis. (Les deux) 1
Cadiz 1

Cadmo 1
Cadmus 1
Cadmus et Hermione 1
Caduto (La) d'Amulio 1
Caduta (La) de'decemviri 2
Caduta (La) de'giganti 1
Caduta (La) del ..... Amazzone 1
Caduta (La) della . . . Cartigine 1
Caduta (La) di Gerico 1
Caduta (La) di Leone 1
Caecelia Piascznia 1
Caecelia. (Santa) 1
Caedmar 1
Caernavon Castle 1
Caesar. (Der kleine) 1
Café (La) du roi 1
Caffe (Il) de Barcelona 1
Caffe (Il) di Campagna 1
Caffetiera (La) astuta 1
Caffetiera (La) bizzara 1
Caffetiera (La) di garbo 1
Caffetiera (La) di spirito 2
Caffetiere. (Il) 1
Caffiare. (La) 1
Caffres. (The) 1
Cagliostro 2
Cagliostro in Wien 1
Caïd. (le) 1
Caïla Lapi 1
Cain 1
Caius Fabricius 1
Cajacciello disertore 1
Cajetto 1
Caio Fabricio 5
Cajo Fabrizio 4
Cajo Gracco 2
Cajo Mario 14
Cajo Ostilio 2
Cajo Popilio 1
Calimità (La) de' Cuori 3
Calandrino. (Il) 3
Calandro 2
Calendal 2
Calfat. (le) 1
Calif (Il) di Bagdad 3
Calife (Le) di Bagdad 1
Califfo. (Il) 1
Califfo (Il) e la Schiava 2
Cagliola 1
Cagliora delirante 1
Caligula 1
Calino amoureux 1
Caliph. (The) 1
Calipso 3
Calipso abbandonata 2
Calisto 2
Calisto in Orsa 1
Calle (La) di carretas 1
Callias 1
Callirhoé 2
Calliroe 5
Calliroe in Siria 1
Calmira 1
Calonice 1
Calpurnia 3
Calto 1
Calvenfeier 1
Calypso 2
Calypso and Telemachus 1
Calza. (La) 1
Calzolaja. (La) 1
Calzolajo (Il) di Strasburgo 1
Calzolajo. (Il) 1
Camaide 1
Camano. (Il) 1
Camarade (Il) de Pension 1
Camargo 2
Cambiale (La) di matrimonio 1
Cambina (La) de rumbo 1
Cambio. (Il) 1
Cambio de Almas 1
Cambio de clima 1
Cambios naturales 1
Cambise. (Il) 1
Camelia 1
Cameriera (La) astuta 5
Cameriera (La) di spirito 1
Cameriera (La) raggiratrice 1
Cameriera (La) spiritosa 1
Camilla 8
Camilla. (Il trionfo di) 3
Camilla und Eugen 1
Camille, ou le Souterraine 2
Camille, reine de Volsques 1
Camille et Dolciné 1
Camillo 1
Camillo. (Il furio) 3
Camillo generoso 1
Camilio. (Il trionfo di) 3
Camma 3
Camoens. (Luis) 1
Camoens. (L'esclavages de) 7
Camogasker. (Le) 1
Camorra 2
Camp. (The) 1
Camp. (The Highland) 1
Camp (Le) de Maëstrich 1
Camp (Le) de Sobieski 1
Campagna (La) Savojarda 2
Campagna (La) dell'Eremetaggio. 1
Campaigners. (The) 1
Campana (La) di milagrosa 1
Campanadas. (Las) 1
Campanello (il) di Notte 1
Campanero (El) de Begoña 1
Campanero y sacristan 1
Campaspe 1
Campbell. (Anna) 1
Campi d'Ivri 1
Campi (i) Elisi 1
Campidoglio (Il) ricuperato 1
Campo (Il) infedeltà 1
Campomento (El) 1
Canal (Le) de Versailles 1
Canard (Le) à trois becs 1
Cancion (La) del naufrago 1

Candace 1
Candalide 1
Candaule. (Le roi) 1
Candaule, re di Lidia..... 2
Candaule. (Le revanche de) 1
Candelada. (La) 1
Candiano IV. 1
Candiano. (Gabrielle) 1
Candiano. (Pietro) 1
Candiano (Valenzia) 1
Candida e Luigi 1
Candida e Tomasso..... 1
Candidate. (The Parliamentary).. 1
Candidates. (The rival) 1
Candidates. (The theatrical)..... 1
Candide 1
Candide mariée 1
Candos 1
Canente 1
Canerina 1
Cange 1
Cannebas 1
Canotiers (Les) de Suresnes..... 1
Canta hondo 1
Cantante. (La) 4
Cantar de plano..... 1
Cantarina. (La) 1
Cantata a Rontrou..... 1
Cantatrice. (La) 1
Cantatrice (La) bizzara..... 1
Cantatrice (La) villane..... 1
Cantemire 1
Canterbury Pilgrims. (The) 1
Canterina. (La) 4
Cantico (Il) dei Cantici..... 2
Cantinerio (El) apparente..... 1
Cantinière. (La) 1
Canto. (L'ultimo) 1
Canto (Un) de angelo..... 1
Canto (Un) republicano..... 1
Cantons-Revision. (Die) 1
Cantore (Il) di Venezia..... 1
Cantore (Il) notturno..... 1
Cap (The) of Confucius..... 1
Capellmeister. (Der) 2
Capellmeister und Schuelerin 1
Capellmeister von Venedig 1
Capillo (El) de las animas..... 1
Capitaen (Le) Ahlstroem..... 1
Capitaine (Le) Belronde..... 1
Capitaine (Le) Fracasse..... 1
Capitaine (L) Fricasse..... 1
Capitaine (Le) Henriot..... 1
Capitaine (Le) Massacrini..... 1
Capitaine (Le) Raymond..... 1
Capitaine (Le) Robert..... 1
Capitaine (Le) Roland..... 1
Capitaine (Le) Therèse..... 1
Capitan. (El) 1
Capitan (El) Centellas..... 1
Capitan (El) negrero..... 1
Capitano (El) Carlotta..... 1
Capitano (il) ed il Tutore..... 1
Capitano (Il) Fracassa..... 2
Capitano (Il) nero..... 1
Capitano (Il) Tenaglia..... 1
Capitole. (Le) 1
Capo (Il) d'anno 1
Caporal (L) et le recrut..... 1
Caporal (Il) e Fracassa..... 1
Caporal Mimi 1
Caporale (Il) Bastogio..... 1
Caporali. (I due) 2
Caprana (Il) Muscovita 1
Capranica (La) le Lavandare.... 1
Capricci (I) d'una Marchese..... 1
Capricci (I) in amore..... 1
Capriccio (Un) di donna..... 1
Capriccio (Il) drammatico..... 2
Capricciosa 4
Capricciosa (La) corretta..... 2
Capricciosa (La) ed il credulo... 1
Capricciosa (La) ed il Soldato... 1
Capricciosa (la) in campagna.... 1
Capricciosa (La) pentita..... 2
Capricciosa (La) ravveduta 2
Capriccioso (Il) corretto..... 1
Caprice (Le) d'Erato 1
Caprice (Un) de femme..... 1
Caprice (Un) de Nanon..... 1
Caprice (Un) de la reine..... 1
Caprice (Un) d'une jolie femme.. 1
Caprices (Les) de Margot..... 1
Captain Bill 1
Captain Cook 1
Captain Kidd 3
Captain (The), or, The Colonel... 1
Captif. (Le) 1
Captive. (The) 1
Captive (The) of Spilberg..... 1
Capuccio rosso 1
Capuchin en catarrocha..... 1
Capucins. (Les) 1
Capuletti (I) ed i Montecchi..... 2
Caquet (le) du convent..... 1
Caquets. (Les) 1
Carabiniers. (Die) 1
Carabiniers (Die) des Koenigs... 1
Carabino di Draghiquan..... 1
Caractacus 2
Caractères (Les) de la folie.... 1
Caramo 1
Cara (le) roia..... 1
Carattaco 2
Caratteri. (Gli opposti) 1
Caravan. (The) 1
Caravana (la) del Cairo..... 1
Caravanne (la) du Caïre..... 1
Carbonara. (la bella) 1
Carbonari. (I) 2
Carbonaro. (Il) 1
Carboneros. (Los) 1
Carcere (il) d'Ildegonda..... 2
Carciera (La) real..... 1
Carceriere (Il) di 1793..... 1
Carceriere (il) di se medesimo... 2

Cardillac 1
Carême (La) de Titine..... 1
Carén 1
Cariadino 1
Caribald 1
Carillon. (Le) 1
Carillon (Le) magique..... 1
Carilloneur. (Le) 1
Carilloneur (le) de Bruges..... 1
Carina 1
Carinus 1
Cariolanus 1
Carl den andens flugt..... 1
Carline 1
Carlino e Maso..... 1
Carlo. (il) 1
Carlo. (Der gelbe) 1
Carlo Broschi 1
Carlo di Borgogna 3
Carlo Fioras 1
Carlo il calvo..... 1
Carlo il Grande..... 1
Carlo il Temerario..... 2
Carlo Magno 3
Carlo, re d'Allemagna..... 2
Carlo, re d'Italia..... 1
Carlo und Carline..... 1
Carlo Rosa 2
Carlotta 1
Carlotta ed Enrico..... 1
Carlotta e Werter..... 1
Carlotta la Sirène..... 1
Carmagnole. (la) 1
Carmela 3
Carmela la Zingara..... 1
Carmelo 1
Carmen 1
Carmen la Perchelera..... 1
Carmélite 1
Carmosina 2
Carmosine 1
Carmosinella 1
Carnaval. (Le) 2
Carnaval (Le) d'été..... 1
Carnaval (Le) de Venise..... 2
Carnaval (Le) des épiciers..... 1
Carnaval (Le) des revues 1
Carnaval (Le) d'un merle blanc.. 1
Carnet (Le) du Diable..... 1
Carnevale. (Il) 2
Carnevale. (Gli ultimi Giorni di). 1
Carnevale (Il) del villagio 1
Carnevale (Il) di Milano..... 1
Carnevale (Il) di Piripicchio.... 1
Carnevale (Il) di Venezia..... 5
Carnevale (Il) e la pazzia..... 1
Carnevale (Il) esigliato..... 1
Carnevalo (Uno) Romano..... 1
Carnival at Naples 1
Carnival (The) of animals..... 1
Carnival (The) of Venice..... 1
Carolina e Menzikoff..... 1
Carolina e Filandro..... 1
Caroline 1
Caroline de Tytzdenz..... 1
Carolus V..... 1
Carolus Magnus 1
Carp. (The) 1
Carretto. (Il) 1
Carra di fedeltà d'amore..... 1
Carrasquilla 1
Carrozzino. (Il) 1
Carrozzino a vendere..... 1
Carta (La) de pepe..... 1
Cartas (Las) de Rosalia 1
Carte (La) à payer..... 1
Cartouche 3
Cartouches (Les) a blanc..... 1
Casa (La) d'Acquario..... 1
Casa (La) da vendere..... 6
Casa (A) de campo..... 1
Casa (La) de'matti..... 2
Casa (La) di tre Artisti..... 1
Casa (La) del astrologo..... 1
Casa (La) di campagna..... 1
Casa (La) disabitata..... 4
Casa (La) in vendita..... 1
Casa (La) nel bosca..... 1
Casado y soltero..... 1
Casanova 2
Casanova in Paris 1
Cäsar. (Claudis) 1
Cascabel 1
Cascades (Les) de Pierrot..... 1
Cascarelli. (Signor) 1
Cascina. (La) 3
Casetta (La) negli Boschi..... 1
Casilda 3
Casimir 2
Casino (Il) contrastato..... 1
Casino (Il) di Campagna..... 4
Casque. (Le) 1
Casque (Le) d'or..... 1
Casques (Les) et les colombes.... 1
Cassandra 2
Cassandra (La) indovina..... 1
Cassandre 1
Cassette. (La) 1
Castanheira 1
Cattellamare 1
Castellana di Thurm..... 1
Castellani (I) burlati..... 1
Castellani (I due) burlati..... 1
Castellano. (Il deluso) 1
Castelli (I) in aria..... 1
Castellino (Il) degli fiori..... 1
Castello (Il) d'Atlante..... 1
Castello (Il) degli Invalidi..... 3
Castello (Il) degli spiriti..... 2
Castello (Il) dei fantasmi..... 2
Castello (Il) dei Valbruna..... 1
Castello (Il) di Arolte..... 1
Castello (Il) di Brivio..... 1
Castello (Il) di Kenilworth..... 1
Castello (Il) di Montenero..... 1
Castello (Il) di Woodstock..... 1

Castello (Il) d'Ursino..... 1
Castello (Il) maladetto..... 1
Castiello (Lo) saccheato 1
Castilles en el aire..... 1
Castillo (El) feudal..... 1
Casting-Vote. (The) 1
Castle-Grim 1
Castle. (The Spanish) 1
Castle (The) of Andalusia..... 1
Castle (The) of Aymon..... 1
Castle (The) of Como..... 1
Castle (The) of Fairies..... 1
Castle (The) of Otranto..... 1
Castle (The) of Sorrento..... 1
Castle Spectre. (The) 2
Castles in the air..... 1
Castor et Pollux..... 3
Castore e Polluce..... 4
Castruccio 1
Caswallon 1
Cat. (The white) 2
Cat (The) and the Cherub..... 1
Catalana. (La) 1
Catalanes de Gracia 1
Catalani. (Die falsche) 1
Catalans. (Les) 1
Catalina 1
Catch him who can..... 1
Catch (The) of the season..... 1
Catene d'Adone..... 1
Caterina 2
Caterina da vinzaglio..... 1
Caterina di Belp..... 1
Caterina di Cleves..... 2
Caterina di Francia 1
Caterina di Guisa..... 6
Caterinette 1
Catherina. E..... 1
Cathérine. (les Trois) 1
Catilina 3
Catinat 1
Catnippers. (The) 1
Cato 1
Catone 1
Catone il Giovane..... 1
Catone in Utica..... 23
Catone Uticensi 1
Catrin 1
Cats in the Larder..... 1
Cattani 1
Cattarina 1
Catulla e Lardone 1
Caucasierin. (Die) 1
Cauda (A) de Belzebuth..... 1
Caught and caged..... 1
Cause (une) célèbre..... 1
Cause (La) et les effets..... 1
Cautiverio. (El) 1
Cautivo (El) en Argel..... 1
Cava (Un) de moje..... 1
Cavalcade (Die) zu Fuss..... 1
Cavalier (Il) Bertone..... 1
Cavalier Giocondo 1
Cavalier Mingatta 1
Cavaliere. (Jean) 1
Cavalière (Il) alla moda..... 1
Cavaliere (Il) Bretonne 1
Cavaliere (Il) d'amore..... 1
Cavaliere (Il) sogno 1
Cavaliere (Il) delle piume..... 1
Cavaliere (Il) errante..... 1
Cavaliere (Il) magnifico..... 1
Cavaliere (Il) parigino..... 1
Cavaliere (Il) per amore..... 2
Cavalieri (I) della luna..... 1
Cavalieri (I) del nodo..... 1
Cavalieri (I) di Malta..... 1
Cavalieri (I) di Velenza..... 2
Cavalleria Berolina..... 1
Cavalleria (La vera) rusticana..... 1
Cavalleria rusticana..... 2
Cavalleria rustico-Romano..... 1
Cavallo (Il) morto..... 1
Caverne. (La)..... 2
Caverne (La) infernale..... 1
Cazador (El) salvaje..... 1
Cebola (A) mysteriosa..... 1
Cecato (Lo) fauzo..... 2
Cecchina, (La)..... 2
Cecchina nubile. (La)..... 1
Cecchina (La) zitella..... 1
Cécile..... 1
Cécile et Julien..... 1
Cecilia..... 3
Cecilia di Baone..... 1
Cedmar..... 1
Cefalo (Il) rapimento..... 1
Cefalo. (Il) ratto di)..... 1
Cega para ver..... 1
Ceinture (la) magique..... 1
Cekrops. (Die Drei Toechter)... 1
Celanira. (La)..... 1
Celaroso..... 1
Celeste 6
Celeste (La bella) Spadari..... 1
Celestina..... 1
Celestine..... 2
Céliane..... 1
Celibataire (Le) marié..... 1
Célimêne..... 1
Celinda..... 1
Celos (Los) hacen estrellas..... 1
Cena (La) alle Montagne Russe.. 1
Cena (La) frastornata..... 1
Cena (Una) in convitto..... 1
Cena (La) magica..... 1
Cenciajulo. (Il)..... 1
Cendrillon..... 5
Cendrillonette..... 1
Cenerentola. (La)..... 3
Cenqui..... 1
Cent mille francs et ma fille..... 1
Cent-Suisse. (le)..... 1
Cent (Les) Vierges 1
Cento astuzie..... 1
Cento bugie, una verità..... 1

Centro (O) e tres..... 1
Céphale..... 1
Céphale et Procris..... 5
Céphalide..... 1
Cephalus und Aurora..... 1
Cephalus und Prokris..... 1
Cepillo (El) de las animas..... 1
Cercatori (I) d'oro..... 1
Cerco (O) di Din..... 1
Cerere placato..... 1
Ceres et Bacchus..... 1
Cerisier. (le)..... 1
Černahorci..... 1
Cerretani. (I)..... 1
Cert a Káca..... 1
Certamen nacional..... 1
Certova stena..... 1
Certuso. (Giovanni)..... 1
Cervantes. (Michel)..... 1
Cervecero (el) de Preston..... 1
Cesar. J..... 1
Cesare. (Claudio)..... 1
Cesare. (La gioventù di)..... 1
Cesare. (Giulio)..... 4
Cesare. (La morte di)..... 4
Cesare Borgio..... 1
Cesare dittatore..... 1
Cesare. (La statua di Giulio)..... 1
Cesare. (Il trionfo di)..... 2
Cesare al Rubicone..... 1
Cesare amante..... 1
Cesare e Cleopatra..... 2
Cesare e Tolemeo in Egitto..... 1
Cesare (Giulio) il Alessandria..... 3
Cesare in Egitto..... 9
Cesare in Famagosta..... 1
Cesare in Torino..... 1
Cesare nelle Gallie..... 2
Cesare (Giulio) ricovrato..... 1
Cesare (Giulio) trionfante..... 1
Cesare vincitore della Mauritana. 1
Cesari. (I due)..... 1
Cesarine..... 2
Cesario..... 2
Cesira d'Arragone..... 1
Cesta Oknem..... 1
C'est pourtant mon domestique... 1
C'est un Prodige!..... 1
C'était moi..... 1
Chactas. (El triste)..... 1
Chacun à son plan..... 1
Chacun son tour..... 1
Chadschi Murat..... 1
Chains of the heart..... 1
Chair divine..... 1
Chaises (Les) a porteurs..... 1
Chaleco (El) blanco..... 1
Châlet. (Le)..... 1
Chalumeaux. (M. de)..... 1
Chambellan. (le)..... 1
Chambellans. (Les deux)..... 1
Chambermaid. (The)..... 1
Chambermaid. (The intriguing).. 1
Chambre (La) à coucher..... 1
Chambre (La) bleue..... 1
Chambre (La) gothique..... 1
Champ (Le) du drap d'or..... 1
Champagne (Le) de ma tante..... 1
Champignol malgré lui..... 1
Chances. (The)..... 1
Chanson. (La vieille)..... 1
Chanson (La) de l'Aubépin..... 1
Chanson (La) de Florentin..... 1
Chanson (La) de Flortunio..... 1
Chanson (La) de Laujon..... 1
Chanson (La) de l'étoile..... 1
Chanson (La) du printemps..... 1
Chanson (La) du roi..... 1
Chanson grise..... 1
Chanson nouvelle..... 1
Chansonette. (Die)..... 1
Chant (Le) de la cloche..... 1
Chant de victoire..... 1
Chant (Le)des vengeances..... 1
Chant (Le) du cygne..... 1
Chant français..... 2
Chanteur (Le) de Médine..... 1
Chanteur (Le) des romances..... 1
Chanteur (Le) florentin..... 1
Chanteuse (La) par amour..... 1
Chanteuse (La) voilée..... 1
Chanton piperrì..... 1
Chaos. (Le)..... 1
Chapeau (le) du roi..... 1
Chapelle et Bachaumont..... 1
Chaperon. (The)..... 1
Chaperon (Le) petit rouge..... 2
Chaperons. (The)..... 1
Chaperons (Les) blancs..... 1
Chapitre (Le) second..... 2
Chaplet. (The)..... 1
Char. (Le)..... 1
Charbonnière. (La)..... 1
Charbonnier est maître chez lui... 1
Charbonniers. (Les Deux)..... 1
Charbonniers. (Les) 1
Charge (Un) de Dragons..... 1
Charitine..... 1
Charity begins at home..... 1
Charlatan. (Le)..... 3
Charlemagne..... 1
Charles Coypel..... 1
Charles d'Anjou..... 1
Charles de France..... 1
Charles the bold..... 1
Charles the Second..... 4
Charles Quint 1
Charles V..... 1
Charles V. (La jeunesse de)..... 1
Charles V et Dugueslin..... 1
Charles VI..... 1
Charles X. (The coronation of).. 1
Charles XII..... 1
Charles XII (La jeunesse de)..... 1
Charles XII et Pierre le grand.... 1
Charlotte et Werther..... 1

Charme (La) de la voix..... 1
Charmeur. (Le)..... 1
Charmeurs. (Les)..... 1
Charmeuse. (La)..... 3
Charordieika 1
Chase. (The wild goose)..... 1
Chasse (La) au loup..... 1
Chasse (La) au Pierrot..... 1
Chasse (La) au rivaux..... 1
Chasse (La) d'amour..... 1
Chasse (La) de jeune Henri..... 1
Chasse (La) du Régent..... 1
Chasse (La) de roi Charles..... 1
Chasse (La) gardée..... 1
Chasse (La) royale..... 1
Chasse (La) Saxone..... 1
Chasseur. (Le beau)..... 1
Chasseurs. (Les deux)..... 2
Chasseurs. (la suite des)..... 1
Chat (Le) botté 3
Chat (Le perdu..... 1
Château. (Le vieux) 3
Château (le) à Toto..... 1
Château (Le) de Barbe-Bleue..... 1
Château (Le) Lochleven..... 1
Château (Le) de Monténéro..... 1
Château (Le) de Tire-Larigot..... 1
Château (Le) d' Uturby..... 1
Château (Le) en loterie..... 1
Château-Trompette. (Le)..... 1
Châtelaine. (Il)..... 1
Chatte (La) blanche..... 1
Chatte (La) merveilleuse..... 2
Chatte (La) metamorphosée..... 2
Chatterton..... 3
Chaumière (La) Indienne..... 2
Chaussier et Sophronyme..... 1
Chauve-Souris. (la) 1
Chavala..... 1
Che e Minchion..... 1
Chef. (Le grand)..... 1
Chef. (The Royal)..... 1
Chef (Un) d'oeuvre en sapin..... 1
Cheolinda..... 2
Chelsea Pensioners. (The)..... 1
Chemical Affinity..... 1
Chemin de croix..... 1
Chemineau. (Le)..... 1
Chêne (La) patriotique..... 1
Che originali!..... 1
Chercheur (Le) d'esprit..... 1
Chercheuse (La) d'esprit..... 4
Cherevichki 1
Cherokee..... 1
Chérubin 1
Cherubina..... 1
Cherusci. (I)..... 2
Cheresques. (Les)..... 1
Chest. (The iron)..... 2
Cheval (Le) de bronze..... 1
Chevalier (Le) à la mode..... 1
Chevalier (Le) Allemagne..... 1
Chevalier (le) Bijou..... 1
Chevalier (Le) d'Harmenthal..... 1
Chevalier (Le) de Canolle..... 1
Chevalier (Le) de Cordessac..... 1
Chevalier (Le) de Lartïgnac..... 1
Chevalier (Le) de Lerigny..... 1
Chevalier (Le) de Sénanges..... 1
Chevalier (Le) d'industrie..... 1
Chevalier (le) Gaston..... 1
Chevalier (Le) Jean..... 1
Chevalier (Le) Lubin..... 1
Chevalier (Le) Mignon..... 1
Cheval (Le) Nahel..... 1
Chevalier (Le) noir..... 1
Chevalier (Le) sans peur..... 1
Chevalier (Le) timide..... 1
Chevalier (Le) von San Marco..... 1
Chevaliers (Les) de la table ronde. 1
Chevaliers (les) de Tolède..... 1
Chevaliers (Les) du poignard..... 1
Chevaliers (Les) errants..... 1
Chevaliers (Les) pour rire..... 1
Cheveaux (les) légers..... 1
Chevrons (les) de Jeanne..... 1
Chez les montagnards Écossais..... 1
Chez les Turcs..... 1
Chez un Garçon..... 1
Chiacchiarone. (Lo)..... 1
Chiajesse (Le) cantarine..... 1
Chiara di Luna..... 1
Chiara di Montalbano..... 1
Chiara di Rosemberg..... 2
Chiara e Serafina..... 1
Chiarina..... 3
Chiavarina..... 1
Chi cenerà?..... 1
Chi cerca trova..... 1
Chico (El) de la portera..... 1
Chicones. (Los)..... 1
Chi d'altrui, etc..... 2
Chi dura vince..... 2
Chi e causa del suo mal..... 2
Chieftan. (The)..... 1
Chien (Le) d Alcibiade..... 1
Chien de Montagris..... 1
Chien (Le) du Jardinier..... 1
Chien (Le) du Régiment..... 1
Chien (Le) perdu..... 1
Chiens (Les deux) Couchants..... 1
Chi fa così, fa bene..... 1
Chignon (Le) d'or..... 1
Chik-kan-fo..... 1
Chi la dura la vince..... 3
Chi la fa, chi la disfa..... 1
Chi la fa, l'aspetta..... 1
Child. (The adopted)..... 2
Children. (The village)..... 1
Children (The) in the wood..... 1
Chilméric..... 1
Chilpéric..... 1
Chilpéricole..... 1
Chiltern Hundreds. (The)..... 1
Chi mal fa, mal aspetti..... 1
Chimena..... 1

Chimene..... 1
Chimera..... 1
Chimère et Réalite 2
Chimico. (Il)..... 2
Chimney-Corner..... 1
Chin-Chun-Chan..... 1
Chinafahrer. (Der)..... 1
Chinese (Il) in Italia..... 1
Chinesinnen. (Die lustigen)..... 1
Ching-Ching..... 1
Chinois. (Les)..... 1
Chinois (Les) poli en France..... 1
Chi non ce l'ha..... 1
Chi non fa non falla..... 1
Chi non risica, etc..... 1
Chi non sa, etc..... 1
Chip (A) of the old block..... 1
Chi più garda, meno vede..... 2
Chi più sa 1
Chiquita..... 1
Chiquita (La) bonica..... 1
Chiquita (La) de najera..... 1
Chi se visto, s'è visto..... 1
Chi se contena gode..... 1
Chi soffre speri..... 1
Chispita..... 1
Chi sta bene, non si nuova..... 1
Chi tutta abraccia..... 2
Chi vuol non puo le..... 1
Chi vuol troppo veder..... 1
Chleonida..... 1
Chloris et Médor..... 1
Chocorua's curse..... 1
Choice (The) of Harlequin..... 1
Choisy-le-Roi..... 1
Chon, or The Mummy's Bride..... 1
Chonchette..... 1
Choncon die Savoyardin..... 1
Chopin..... 1
Chorist (Der) in der Equipage..... 1
Choriste et Liquoriste..... 1
Choristes. (Les deux) 1
Chorizos y polacos..... 1
Chouffinard..... 1
Choza (La) del diabolo..... 1
Chris and the wonderful lamp..... 1
Christ. (L'enfance du)..... 1
Christian II. (Le Roi)..... 1
Christiana..... 1
Christine (Koenigin) von Sweden. 1
Christine. (Prinzessin)..... 1
Christine von Schweden..... 2
Christmas Eve..... 1
Christmas' Tale. (A)..... 1
Christophe 1
Christophe et Jérôme..... 1
Christus..... 1
Chrononhotonthologos..... 1
Chrysalide..... 1
Chrysanthemum. (Das weisse)..... 1
Ciabattini. (i due)..... 2
Ciabattino. (il)..... 2
Ciabattino (Il) ingeltilito..... 1
Ciabattino (Il) medico..... 1
Ciana. (Madame)..... 1
Ciarlatani. (I) 7
Ciarlatani. (I due)..... 2
Ciarlatani (I) in Spagna..... 1
Ciarlatano. (Il)..... 3
Ciarlatano (Il) in fiera..... 1
Ciarlone. (Il)..... 1
Cibele et Ati..... 1
Cibeles et Neptuno..... 1
Cicco et Cola..... 1
Cicco e Rienzo..... 1
Cici, Coco, e Caca..... 1
Cicisbé..... 1
Cicisbei (I tre) ridicoli..... 2
Cicisbei (I) ridicoli..... 1
Cicisbeo. (Il)..... 1
Cicisbeo (Il) burlato..... 2
Ciclope. (Il)..... 2
Cid. (Der)..... 16
Cid (Il) della Spagna..... 1
Cidippe..... 1
Cieca. (La)..... 1
Cieco. (Il)..... 2
Cieco (Il) del volo..... 1
Cieco (Il) geloso..... 1
Cielo (Fra) e terra..... 1
Cieux (Les) instruisent la terre... 1
Cifra. (La)..... 1
Cigale. (La) 1
Cigale (La) et la fourmi..... 3
Cigale (La) madrilène..... 1
Cigana. (A)..... 1
Cigarette. (La)..... 2
Cigareras. (Las)..... 1
Ciglio..... 1
Cillenio pastore..... 1
Cimarosa..... 1
Cimbellino..... 1
Cimbria..... 1
Cimbrien's Frohlocken..... 1
Cimento (Il) felice..... 1
Cimotea. (La)..... 1
Cina. (Il)..... 1
Cinderella..... 6
Cinderella and the Prince..... 1
Cinderella at School..... 1
Cinderella the younger..... 1
Cinder Ellen..... 1
Cinese (Il) rimpatriato..... 1
Cinesi. (Le)..... 5
Cingalee. (The)..... 1
Cinna..... 4
Cinq ant d'entre act..... 1
Cinq-Mars..... 1
Cinquantaine. (La)..... 1
Cinture. (Le tre)..... 1
Cinzica Sismondi..... 1
Cio (Il) bottino 1
Cioè..... 1
Cionmetella correvata..... 1
Cipriano il sarto..... 1
Circasionos. (los)..... 1

Circassienne. (La) 1
Circe. (La maga) 21
Circe abbandonata 2
Circe delusa 2
Circe e Calipso 1
Circe ed Ulisse 2
Circe und Ulysses 1
Cirene 1
Cirkusfee. (Die) 1
Ciro 9
Ciro (Il) crescente 1
Ciro in Armenia 2
Ciro in Babilonia 2
Ciro riconosciuto 17
Ciro trionfante 1
Ciro vendicatore 1
Cisterna (La) encantada 1
Città (La) nuova 1
Ciudadano Simon. (El) 1
Ciulla 1
Civette (Le) in apparenza 1
Claim. (A prior) 1
Clairon. (Le) 1
Clans. (The rival) 1
Clara 2
Clara d'Arta 1
Clara Dettin 1
Clara, Herzogin von Britannian 1
Clara del Mainland 1
Clara di Belleville 1
Clari, or, The Maid of Milan 1
Clari 1
Clarinettes. (Les deux) 1
Clarissa 1
Clarissa Visconti 2
Clarisse 6
Clary et Clara 1
Clato 2
Claude 1
Claudia 5
Claudia ed Agrippino 1
Claudina 2
Claudine 1
Claudine et Frusquin 1
Claudine von Villa Bella 17
Claudius 1
Clave. (La) 1
Clavecin. (Le) 1
Clavel (El) rojo 1
Clavigo 1
Cleante 1
Clearco 1
Clearco e Procri. (Les amours de) 1
Clearco in Negroponte 2
Clearte 1
Clef. (une double) 2
Clef (La) des champs 1
Clef (La) d'or 1
Clef (La) du jardin 1
Clef (La) du secrétaire 1
Clelia 1
Clelia. (Il ritorno di) 1
Clelia. (Il trionfo di) 9

Clémence 1
Clémence et Caroline 1
Clément 1
Clementina 1
Clementina e Roberto 1
Clémentine, ou, La Belle-Mère 1
Clementine 1
Clemenza d'Entragues 1
Clemenza (La) di Augusto 1
Clemenza (La) di Scipione 1
Clemenza (La) di Tito 31
Clemenza (La) di Valois 1
Cleobulo 1
Cleofida 1
Cleofide 3
Cleomene 3
Cleonice 5
Cleopatra 21
Cleopatra, (La morte di) 3
Cléopâtre 1
Cléopâtre. (Une nuit de) 1
Clepier. (Carlotta) 1
Clergyman's Daughter. (The) 1
Clerval. (Sophie) 1
Cleto 1
Clifford. (Enrico) 1
Clifford. (Paul) 1
Climène 5
Cliquette 1
Clitandre et Céphise 1
Clitarco 1
Clitemnestra 1
Cloche (La) de l'Hermitage 1
Cloche (La) du Rhin 1
Cloches (Les) de Corneville 1
Clochette. (La) 3
Clochettes. (Les deux) 1
Clodia 1
Clodio e Poppea 1
Cloe 1
Cloelia und Pythias 1
Cloridea 1
Clori e Tirsi 1
Cloris 1
Clos. (Le) 1
Clos-fleuri 1
Closière. (La) 1
Clotilde 5
Clotilde d'Amalfi 1
Clotilde, die Sprachlose 1
Clotilde di Montelice 1
Clotilden's Hochzeit 1
Clover. (The four-leaved) 1
Clover-Dell 1
Clown. (Le) 1
Club. (The Bloomer) 1
Club (El) de los feas 1
Club (Le) des bons gens 1
Club (Le) des femmes 1
Clump and Cudden 1
Clytemnestre 1
Cnotliwa Prostota 1
Coastguard. (The) 1

Cobbler. (The) 1
Cobler (Sic.) (The merry) 1
Cocarde. (La tricolore) 1
Coche. (Le) 1
Cohoer (Le) maladroit 1
Cocinero. (El) 1
Coco. 2
Coco bel oeil 1
Coconero. (Le) 1
Coco Reineta 1
Cocottes (les deux) du No. 22 1
Code (le) noir 1
Codicille. (le) 1
Codicillo (El) del testamento 1
Codigo penal. (El) 1
Codrillo. 1
Coeur (Le) de Sita 1
Coeur d'ange 1
Coeur (Le) et la main 1
Coffee-House. (The) 1
Coffret. (le) 1
Cognac-Koenig. (Der) 1
Cognate (Le due) in contesa 3
Coiffeur (Le) de Madame 1
Coi matti il savio se perde 1
Coin (Le) du feu 1
Cola (La) del Diabolo 1
Colari (I) geniali 1
Colas et Colette 2
Colegial (el) toto 1
Colegiales y Soldados 1
Colette. 1
Colette et Mathurin 1
Colin. (Honest) 1
Colin and Phoebe 1
Colin et Colette 2
Colin-Maillard. (le) 1
Colinette à la cour 2
Collona (La) di Pasqua 1
Collerica. (la) 1
Colles (Les) des femmes 1
Collier. (Le) 1
Colmal. 1
Colman. (Guglielmo) 1
Colomb. (Michel) 2
Colomba. 5
Colomba (la) di Barcellona 1
Colombe. (La) 2
Colombine. 4
Colombine douairière 1
Colombo. (Cristoforo) 17
Colombo. C. a San Domingo 1
Colombo alla scoperto delle Indie. 1
Colombo (il) in America 1
Colon. (Christobal) 1
Colonel. (Le) 1
Colonello. (Il) 2
Colonia (La) Libera 1
Colonie. (La) 2
Colonna. 1
Colore (Il) fà la Regina 1
Colori geniali 1
Colpa (la) del Cuore 1
Colpa e castigato 1
Colpa e pena 1
Colpa emendata 1
Colpevole (Il) salvato 1
Colporteur. (Le) 1
Columbus. (Little Christopher) .. 1
Columbus. 3
Columbus. (The triumph of) 1
Columella 1
Columella. (La ritorno di) 1
Comala. 1
Combattimento (Il) d'Appoline ... 1
Combinazione. (La fortunata) 2
Comediantes (los) de Antaño 1
Comédie a Compéigne 1
Comédie a la ville 1
Comédie (La) en voyage 1
Comédiens (Les) ambulants 1
Comédies (Les petits) de l'amour. 1
Comedy (The) of errors 1
Comedy (The) of the rehearsal ... 1
Come esta la sociedad 1
Comète (La) de Charles V 1
Comfortable Lodgings 1
Comica (La) del cielo 1
Comicos (Los) de Alcoron 1
Comicos (Los) de provincia 1
Commandant (Le) Laripète 1
Commandante (El) Leon 1
Commando (Il) non inteso 2
Commedia (La) in Commedia 2
Commedia ridicola 1
Commediante. (La) 1
Commedianti. (I) 1
Commedie (Le tre) in una 1
Commères. (Les) 1
Commères (Les) joyeuses 1
Comminghio eremita 1
Commissionaires. (Les deux) 1
Commissionaires. (Les petits) 1
Committee. (The) 1
Commodore Pennant 1
Common Sense Brackett 1
Comodo Antonio 1
Comoedie (Die) ohne Theatre 1
Comoedianten. (Die reisenden) .. 1
Compagnia (La) d'Opera 1
Compagnons (les) de la Marjolane. 1
Companero (El) de Begona 1
Compari. (I due) 1
Compas (Al) de la jota 1
Compère Guillery 1
Compère (Le) Luc 1
Compère Lustucru 1
Compères. (Les bons) 1
Compères (Les Deux) 1
Complication. (A Copper) 1
Componimento Drammatico 2
Compositeur (le) toqué 1
Compositore. (Il piccolo) 1
Compromis (Le) des Nobles 1
Compromisos del non ver 1
Comte d'Albert 1

Comte d'Albert. (La suite de) 1
Comte (Le) de Carmagnola..... 1
Comte (Le) de Charolais..... 1
Comte (Le) d'Ory..... 1
Comtesse. (La petite)..... 1
Comtesse (La) d'Albany..... 1
Comtesse (La) de Lamark..... 1
Comtesse (La) de Troun..... 1
Comtessa (La) Eva..... 1
Comtesse (La) Hermance..... 1
Comtesse (La) Rose..... 1
Comtesses. (Les Deux)..... 2
Comuneros. (Los)..... 1
Con amore non si scherza..... 1
Concert (Le)à la cour..... 1
Concha..... 1
Conciatetti. (I)..... 1
Concilio (Il) dei pianetti..... 1
Concino Concini..... 1
Conclave (Il) del 1774..... 1
Concordia (La) dei Pianetti..... 1
Concordia (La) della Virtù..... 1
Concorso (Il) delle Spose..... 1
Condonato (Il) di Saragossa..... 1
Conde (El) de Viento Negro..... 1
Conde (el) y el Condenado..... 1
Condor..... 1
Confession (La) de Rosette..... 1
Confessione. (La)..... 1
Confidences. (Les)..... 1
Confitera. (La)..... 1
Congé des voluntaires..... 1
Congedo. (Il)..... 1
Congiura. (Una)..... 1
Congiura (La) del vizio..... 2
Congiura (La) di Venezia..... 1
Congiura (La) Pisoniana..... 1
Congrès (Un) des modistes..... 1
Congrès (Le) des rois 1
Con i matti..... 1
Conjuror. (The sham)..... 1
Conjuro. (El)..... 1
Con la casa á cuestas..... 1
Connaissance. (Une mauvaise)... 1
Connétable (le) de Clisson..... 1
Conquest (The) of Taranto..... 1
Con quién casa 1
Conquista (La) de Granada..... 1
Conquista (la) de Madrid..... 1
Conquista (La) del Messico..... 2
Conquista (La) del Perù..... 1
Conquista (La) del Vello d'oro... 7
Conquista (La) della Spagne..... 1
Conquista (La) delle Indie..... 1
Conquista (La) di Granata..... 1
Conrad de Hapsbourg..... 1
Conradine..... 1
Consalvo..... 1
Conscienza. (La)..... 1
Conscriberten. (Die)..... 1
Conseil (le) de Dix..... 1
Consejo (Un) de Guerra..... 1
Consejo (El) de los diez..... 1

Consigli (I) arrabbiati..... 1
Consiglio (Il) dei dieci 1
Consiglio (Il) dei dilettanti..... 1
Consiglio (Il) di Reclutaz..... 1
Consiglio imprudente..... 1
Consilium.(Das medicinische).... 1
Conspirators. (The)..... 1
Constance. 2
Constance et Germond..... 1
Constance et Théodore..... 1
Constantia. 1
Consuelo. 5
Consul. (The Yankee)..... 1
Consultations. (les deux)..... 1
Contadina. (La)..... 2
Contadina (La) abruzza..... 1
Contadina (La) accorta..... 1
Contadina (La) bizzara..... 4
Contadina (La) d'Agliate..... 1
Contadina (La) di spirito..... 2
Contadina (La) fedele..... 2
Contadina (La) fortunata..... 1
Contadina (La) furiosa 1
Contadina (La) incivilita..... 1
Contadina (La) in Corte..... 5
Contadina (La) nella Corte..... 1
Contadine (La) nobile..... 2
Contadina (La) superba..... 1
Contadina (La) vivace..... 1
Contadine (Le) bizzare..... 1
Contadino (Il) geloso..... 1
Contanari. (Vittoria)..... 1
Contarini. 1
Conte. (Il) 1
Conte (Il) Baccelone..... 1
Conte (Il) Caramella..... 1
Conte (Un) d'autrefois..... 1
Conte (Le) d'Avril..... 1
Conte (Il) d'Essex..... 2
Conte (Un) d'hiver..... 1
Conte (Il) della Nebbia..... 1
Conte (Il) di Bacheville..... 1
Conte (Il) di Belfiore..... 1
Conte (Il) dell'umore..... 2
Contte (Il) di Beuzeval 1
Conte (Il) di Castro..... 1
Conte (Il) di Chalais..... 1
Conte (Il) di Chatillon..... 1
Conte (Il) di Cordanova..... 1
Conte (Il) di Gleichen..... 1
Conte (Il) di Koenigsmarck..... 1
Conte (Il) di Lara..... 1
Conte (Il) di Leicester..... 2
Conte (Il) di Lennox..... 1
Conte (Il) di Lennos..... 1
Conte (Il) di Marsica..... 1
Conte (Il) di Mirabello..... 1
Conte (Il) di Monreale..... 1
Conte (Il) di Monte Christo..... 1
Conte (Il) di Rossiglione..... 1
Conte (Il) di Rysoor..... 1
Conte (Il) di Saldagna 3
Conte (Il di Salto..... 1

Conte (Il) di San Germano..... 1
Conte (Il) di San Romano..... 1
Conte (Il) di Savagna..... 1
Conte (Il) di Saverna..... 1
Conte (Il) di Sciulle..... 1
Conte (Il) di Steunedoff..... 1
Conte (Il) Gian Pacozio 1
Conte (Il) immaginario..... 1
Conte (Il) Lentichia..... 1
Conte (Il) Nespola 1
Conte (Il) Policronio..... 1
Conte (Il) Rosso..... 1
Conte (Il) Rovinazzo 1
Conte (Il) Verde..... 1
Contento (Il) per amore..... 1
Contes (Les) d'Hoffmann..... 1
Contesa (La) dell'amore..... 1
Contesa (La) dell'aria..... 1
Contesa (Lo) de'Numi..... 4
Contesa (La) di Mestre..... 1
Contesa (La) per amore..... 1
Contese (Le) domestiche..... 1
Contessa Clara..... 1
Contessa (La) d'Altenberg..... 1
Contessa (La) d'Amalfi..... 1
Contessa (La) di Bimpinpoli..... 1
Contessa (La) di Bracciano..... 1
Contessa (La) di Colle erboso.... 1
Contessa (La) d'Egmont..... 1
Contessa (La) di Medina..... 1
Contessa (La) di Mons..... 1
Contessa (La) di nuova Luna..... 1
Contessa (La) di Roccadero..... 1
Contessa (La) di San Romano.... 1
Contessa (La) immaginaria 1
Contessa (La) per l'equivoco..... 1
Contessa (La) villana..... 1
Contesse. (Le due) 1
Contesse (Le) villane..... 1
Contessina. (La) 10
Contessina (La) di Campo, etc.... 1
Contest (The) of Beauty..... 1
Contestabile (Il) di Chester.... 2
Conti. (I due supposti)..... 1
Conti. (I quattro)..... 1
Conti (I) senza l'oste..... 1
Continentals. (The)..... 1
Contrabandiere. (Il)..... 3
Contrabandista..... 1
Contrabandistas. (los)..... 1
Contraccambio. (Il)..... 2
Contract. (The)..... 1
Contradizione e Puntiglio..... 1
Contrasti (Li) per amore..... 1
Contrasto (Il) delle Regine 1
Contrat. (Le)..... 1
Contrat (Le) de mariage..... 1
Contrat (Le) signé d'avance..... 1
Contrats. (Les deux)..... 1
Contrats (Les deux) de mariage... 1
Contratempi. (I)..... 1
Contratos al vuelo..... 1
Convenienze e inconvenienze etc... 1
Convenienze (Le) teatrali..... 1
Convent Bells..... 1
Convento (Il) di S. Nicola..... 1
Conversazione. (La)..... 2
Conversazione (la) al bujo..... 1
Convidado (El) de Pietra..... 1
Conviene adattarsi..... 1
Convitato (Il) di pietra..... 4
Convitato (Il nuove) di pietra... 1
Convito. (Il)..... 2
Convito (Il) degli Dei..... 1
Convito (Il) degli spiriti..... 2
Convito (Il) di Baldassare..... 3
Convito (Il) di pietra..... 2
Convive (Le) de Pierre..... 1
Convive (Le) sans gêne..... 1
Convulzione. (La)..... 1
Convulzioni. (Le)..... 1
Cooper. (The)..... 1
Copelia. 1
Cophetua. (King)..... 1
Copista (Il) burlato..... 1
Coplana. 1
Coppa (La) d'oro..... 1
Coq. (Le)..... 1
Coq (Le) de Blésigny..... 1
Coq (Le) de Souvigny..... 1
Coq (Le) du Village..... 1
Coq (Le) en jupons..... 1
Coq (Le) est mort..... 1
Coqs. (Les deux)..... 1
Coquelicot. (le)..... 2
Coquet. (le Vieux)..... 1
Coquette. (The)..... 1
Coquette. (Le fausse)..... 1
Coquette. (La veuve)..... 1
Coquette (la) de village..... 1
Coquette (La) trompée 1
Coquettes. (The village)..... 1
Cor de Señoras..... 1
Cor (Le) Fleuri..... 1
Cora. 4
Cora e Alonzo..... 2
Cora und Alonzo 3
Coradin. 1
Corali. 1
Coralie. 1
Corazon de Fuego..... 1
Corday. (Charlotte)..... 2
Corde. (La)..... 1
Corde (la) cassera..... 1
Corde (La) de pendu 1
Cordelia. 4
Cordelia de' Neri..... 1
Cordillac. 1
Cordoue la Sultane..... 1
Cori. 1
Corinado lo speziale 1
Corilda. 1
Corinna. 2
Coriolano. (Cajo Marzio).....18
Corisandre. (La belle) 2
Corispero. 1

Cornarino. (La revanche de).... 1
Cornaro. (Katharina)..... 4
Corneille. (Hommage à)..... 1
Cornelio Bentevoglio 1
Cornell Schut 1
Cornelius l'Argentier..... 1
Corneta de ordenes..... 1
Cornette. (Le)..... 1
Corno d'oro..... 1
Corona. (La)..... 1
Corona contra corona..... 1
Corona (La) d'Oro..... 1
Coronet, or Crown?..... 1
Coronis..... 1
Corporal. (The little)..... 1
Corpus (El) de sangre..... 1
Corradino. (Il)..... 2
Corrado..... 3
Corrado d'Altamura..... 1
Corregidor. (Der)..... 1
Correspondance..... 1
Corricolo. (Le)..... 1
Corriere. (Il)..... 1
Corrivo. (Il)..... 1
Corsair. (The)..... 3
Corsair. (The Algerine)..... 1
Corsaire. (Le)..... 1
Corsala. (La)..... 1
Corsar. (Der)..... 1
Corsari. (i)..... 2
Corsaro. (Il)..... 7
Corsaro (Il) delle Guadalupa..... 1
Corsen. (Die)..... 1
Corsican Brothers. (The)..... 1
Corsicana. (La)..... 1
Corte (La) d'amore..... 1
Corte (La) de Monaco..... 1
Corte (Le) del re Pimpao..... 1
Cortes. (Fernando)..... 1
Cortesiano (Il) fanatico..... 1
Cortez..... 6
Cortigiana. (La)..... 1
Cortijera..... 1
Corto Magno..... 1
Corvino. (Mattia)..... 1
Corvinius. (Matthias)..... 2
Cosa rara. (Una)..... 3
Cosaque. (La)..... 1
Cosas de Juan..... 1
Coscoletto, le lazzarone 1
Coscritti. (I tre)..... 1
Coscritti. (I)..... 1
Coscritto. (Il)..... 3
Cosi fan tutte..... 1
Cosimo..... 1
Cosimo de' Medici..... 1
Cosi si fa ai Gelosi..... 1
Cosroë..... 1
Cossak. (The brave)..... 1
Costantino 3
Costantino in Arles..... 1
Costantino pio..... 1
Costanza. (La)..... 4
Costanza. (La vera)..... 1
Costanza (La) combattuta..... 1
Costanza d'Aragona..... 1
Costanza (La) Francavilla..... 1
Costanza e fortezza 2
Costanza ed Almerisca..... 1
Costanza ed Oringaldo..... 1
Costanza (La) fortunata..... 1
Costanza (La) in Amore..... 3
Costanza (La) in cimento..... 1
Costanza in trionfo..... 2
Costanza (La) nell'honore..... 1
Costanza (La) sforzata 1
Costanza (La) trionfante..... 3
Costanza vince il destino..... 1
Costanza (La) vincitrici..... 1
Cotorra. (La)..... 1
Coucou. (le)..... 1
Count. (The black)..... 1
Count Carlo..... 1
Count Julian..... 1
Count (The) of Anjou..... 1
Counterfeit. (The)..... 1
Counterfeiter. (The)..... 1
Countess. (The wandering)..... 1
Country quarters..... 1
Coup (Le) de fusil..... 1
Coup (le 13e) de minuit..... 1
Coup (Le) de pistolet..... 1
Coupe (La) du roi de Thulé..... 2
Coupe (La) enchantée..... 3
Coupe (La) et les Lèvres..... 1
Cour d'Ognon..... 1
Cour (La) di Célimène..... 1
Cour (La) des Bossus..... 1
Cour (la) du roi Pétaud..... 1
Coureur (le) de veuves..... 1
Couronne (La) de fleurs..... 1
Couronnement (Le) de la Muse... 1
Course (Le) de Nounons..... 1
Courses (Les) de Newmarket..... 1
Courses (Les) de tempé..... 1
Court and Cottage..... 1
Court Martial..... 1
Court of Queen's Bench..... 1
Courtship à la mode..... 1
Cousin. (Le petit)..... 1
Cousin (Le) Babylas..... 1
Cousin Benoist..... 1
Cousin (le) de Denise..... 1
Cousin-Cousine..... 1
Cousin (Le) de Marivaux..... 1
Cousin (Un) de retour de l'Inde... 1
Cousin (le) Don César..... 1
Cousin (le) et la Cousine..... 1
Cousin (le) placide..... 1
Cousines. (les Deux)..... 2
Cousines. (les trois)..... 2
Couteau (le) de Castile..... 1
Coutelier (Le) de Bagdad..... 1
Couvents. (les Deux)..... 1
Covadogna..... 1
Cox and Box..... 1

Coypel. (Charles) 1
Cranza. (La buena) 1
Creacion (la) refundida 1
Créanciers. (Les) 1
Creanza. (La) 1
Creato (lo) fauzo 1
Créature. (Une belle) 1
Creditori. (I.) 1
Credulo (Il) deluso 3
Creduta (La) infedele 1
Creduta (la) pastorella 1
Creduti (Li) spiriti 1
Crémailliere. (La) 1
Créme (La) fouettée 1
Creola. (La) 3
Créole. (La) 1
Créoles. (Les) 1
Creonte. 2
Crêpes (les) de la Marquise 1
Crescendo. (le) 2
Cresco. 1
Creso. 11
Creso in Armenia 1
Creso tolto alle fiamme 1
Creusa. 1
Creusa in Delfo 1
Créuse l'Athénienne 1
Crew. (The jovial) 1
Cri (Le) de la Nature 1
Cri (Le) de la Patrie 1
Cri (Le) de la vengeance 1
Criadas. (Las) 1
Criado ..... (El) 1
Criado (El) fingido 1
Cricket (The) on the hearth 1
Crime (un) sous les toits 1
Criminel 1
Crinoline. (La dernière) 1
Crisippo. 1
Crispin im Serail 1
Crispin rival 1
Crispin rival de son maître 1
Crispino e la Comare 1
Crispins. (Les deux) 1
Crispo. (Giulio Flavio) 2
Cristiana. (la) 1
Cristianella. 1
Cristina di Noyon 1
Cristina di Suezia 5
Cristo al Festa delle Palme 1
Cristo al Festa di Purim 1
Cristo di Valperta 1
Critica. (La) 1
Critica (La) teatrale 1
Critique (La) de fêtes 1
Croce (la) di Savoia 1
Crociati (i) in Ptolemaide 1
Crociato (Il) in Egitto 1
Crosiade. (La fausse) 1
Croisée. (La) 2
Croisés. (Les) 1
Croix (la) de Feu 12
Croix (La) de Jeannette 1
Croix (la) d'Alcade 1
Croix (la) de ma mère 1
Croix (la) de Marie 1
Cromwell et Charles II 1
Crook. (The Black) 1
Croquefer. 1
Croqueuses (les) de pommes 1
Croquignole XXXVI 1
Cross (The) and the Crescent 1
Crowning of the Gipsy Queen 1
Croyance (Une) Brétonne 1
Cruche. (La) 1
Cruche (La) cassée 3
Crudelta consuma amore 1
Cruise. (The successful) 1
Cruise (The) of the Excelsior 1
Cruiser. (The Yankee) 1
Crusade. (The last) 1
Crusader (The) and the craven ... 1
Crusader and the Saracen 1
Crusaders. (The) 1
Cruz (La) de fuego 1
Cruz (A) de ouro 1
Cruz (las) del Valle 1
Cryer (The) of Vauxhall 1
Csobanz. 1
Cuando ahorcaron 1
Cuano (El) de rosa 1
Cuardro. (Un) 1
Cuarta Plana 1
Cubiertos a cuarto reales 1
Cublaï. 1
Cucù (Il) scopre tutto 1
Cuento (Un) de Boccacio 1
Cuento del año 1
Cuffiara. (La) 1
Cuna (La) elettorale 1
Cunegonda 1
Cuoco. (il) 1
Cuoco (il) di Parigi 1
Cuor (Il) delle umili 1
Cuore (Un buon) scusa 1
Cuore di marinaro 1
Cuore (un) di Marmo 1
Cupid and Psyche 1
Cupid in Arcadia 1
Cupido e Psiche 1
Cupidon. 1
Cupid's revenge 1
Cups and saucers 1
Cura (El) del Regimento 1
Cure (La) merveilleuse 1
Cure (Le) Vincent 1
Curfew. (The) 1
Curieux (Les) punis 1
Curioso (Il) del proprio danno 1
Curioso (Il) imprudente 1
Curioso (Il) indescreto 2
Curro vargas 1
Curzio. 1
Custode (Il) di se stesso 1
Cuvier. (Le) 2
Cyclone. (le) 1

Cydippe. 1
Cyganie. 3
Cyganka. 1
Cygnes (Les) de Ferrare. 1
Cymbaline. 1
Cymbia. 1
Cymon. 1
Cynisca. 1
Cynthia and Endymion. 1
Cyrano de Bergerac. 1
Cyrus. 1
Cyrus and Astyages. 2
Cyrus und Kassandra. 1
Cythère assiégée. 2
Czar (The) of Muscovy. 1
Czarda. 1
Czarina. (la) 2
Czaromysl. 1
Czar und Zimmermann. 1
Czedra. 1
Czerny. (George) 1

Dacheln. (Die beiden) 1
Daebutantin. (Die) 1
Daemon. (Der) 3
Daemona, das Hoeckerweibchen. . . 1
Dafne. 11
Dafne. (La transformation of) 1
Dafni e Galatea 1
Dafnis. 1
Dagmar. 1
Dagobert. (Le roi) 1
Dagobert. (Le bon roi) 1
Dagobert et Framboisy. 1
Dagobert et son velocipède 1
Dahomy. (To) 1
Da ist nicht gut zu rathen 1
Daisy. (An English) 1
Daisy. 3
Daisy Bell. 1
Daisy Dingle. 1
Dal detto al fatto. 1
Dal finto il vero. 1
Dalibor. 2
Dalila. 2
Dalisa. 1
Daliso e Delmita. 1
Dall'ago al milione. 1
Dalla beffa il disinganno. 1
Dal Male il bene. 2
Dalnok Atka 1
Da locanda in locanda. 1
Dal sogno alla vita. 1
Dama (La) aventuiera 1
Dama (La) bizzara. 2
Dama (La) colonella. 1
Dama (La) con la mascherà. 1
Dama (La) del Castello. 1
Dama (La) del Rey. 1
Dama (La) di spirito. 1
Dama (La) d'un giorno. 1
Dama (la) ed il Zoccolajo. 1
Damaganti. 1
Dama (La) immaginaria. 1
Dama (La) incognita. 1
Dama (La) Irlandese. 1
Dama (La) locandiera 1
Dama (La) pastorella. 1
Dama (La) soldato. 3
Dama (La) Spagnuola. 1
Dame. (die blaue) 1
Dame (le) a servire. 1
Dame (La) au bois dormant. 1
Dame (La) Blanche. 1
Dame (La) de Monsoreau. 1
Dame (Notre) de Paris. 1
Dame (La) de pique. 1
Dame (La) de trèfle. 1
Dame (la) d'honneur. 1
Dame (La) invisible. 1
Dame Kobold. 2
Dame (Die) von Trouville. 1
Dame (La) voilée. 1
Damen-Kaffee (Ein) 1
Damenschneider. (Der) 1
Damerini (I) delusi. 1
Dames (Les) capitaines. 1
Damète et Zulmis. 1
Damiants. 1
Damigelle (Le) di Saint Cyr. 1
Damiro e Pitia. 1
Damiro placato. 2
Damon. 1
Damon and Phillida. 1
Danaë. 4
Danae et sa bonne. 1
Danaidi. (le) 5
Danaidi (Le) romane. 1
Danaïdes. (Les) 1
Danao re d'Argo. 1
Dancer. (The Grecian) 1
Dancing-Master. (The) 1
Dandin. (Georges) 3
Daniel, ou, het slot. 1
Daniel O'Rourke. 1
Daniella. 1
Daniello. 1
Danilowa. 1
Dankopfer. (Das) 1
Dan'l's Delight. 1
Dannequinderne. 1
Danoise. (La religieuse) 1
Danseur (Le) de Corde. 1
Danseur (Le) du roi. 1
Dans la Forêt. 1
Dans la plume. 1

Dans la rue..... 1
Dans le nid des autres..... 1
Dans le Pétrin..... 1
Dans le gardes françaises..... 1
Dans les nuages..... 1
Dans les vignes..... 1
Dante..... 1
Dante and Beatrice..... 1
Dante e Beatrice..... 1
Dante e Biche..... 1
Danza. (La)..... 2
Daphne..... 6
Daphne et Églé..... 1
Daphnis et Alcimadure..... 1
Daphnis et Amalthée..... 1
Daphins et Chloé..... 5
Daphnis et Flore..... 1
Daphnis et Hortense..... 1
Daphnis et Thémire..... 1
Daphnis' Grab..... 1
Dardane. (Le)..... 1
Dardanus..... 2
Dardanus' Sieg..... 1
Dargun..... 1
Daria..... 1
Dario..... 6
Dario. (La disfatto di)..... 5
Dario. (L'incorazione di)..... 4
Dario. (La sconfitta di)..... 1
Dario in Babilonia..... 1
Dario Istaspe..... 1
Darling. (Grace)..... 1
D'Artagnan..... 1
D'Artignan und die drei Musketiere..... 1
Darthula..... 1
Dash. (The)..... 1
D'Aubigny. (Valentine.)..... 1
Das....besiegte Glueck..... 1
Das haett' ich nicht gedacht..... 1
Das hohe C..... 1
Das war ich..... 1
Datchet Mead..... 1
Da toni und sel Burgei..... 1
Daughter. (The Cadi's)..... 1
Daughter. (The Fisher's)..... 1
Daughter. (The Light-Keeper's).. 1
Daughter. (The Miller's)..... 1
Daughter. (The Puritan's)..... 1
Daughter. (The Yeoman's)..... 1
Daughter (The) of Socrates..... 1
Daughter (The) of Saint Mark... 1
Daughter (The) of the Revolution. 1
Daughters. (The Forester's)..... 1
Da un disordine..... 1
Daunia (La) felice..... 1
David. (Le Roi)..... 5
David rex..... 1
David, Son of Jesse..... 1
David sponsae restitutus..... 1
Davidde. (Il re)..... 1
Davidde. (Il trionfo di)..... 3
Davidde. (I voti di)..... 1
Davidis amor in Bethsabeam..... 1
Davy Jones..... 1
Dawne Czaskv..... 1
Day. (A rainy)..... 1
Day (A) at Rome..... 1
Day (A) in Turkey..... 1
Day Dreams..... 1
Dayrava..... 1
Dé. (Le)..... 1
Dea..... 3
Dea (La) risorta..... 1
Dead Alive..... 1
Deaf and Dumb..... 1
Dean. (Katie)..... 1
Deans. (Jeannie)..... 1
Death Fetch. (The)..... 1
Debitore. (Il)..... 1
Debitore. (Un altro)..... 1
De Bloem van Island..... 1
De Bloemenbruid..... 1
Debora..... 1
Déborah..... 2
Deborah. e Sisera..... 1
Deborah und Sisera..... 1
Debricini biro. (A)..... 1
Début. (Un)..... 1
Debut (El) de la Ramirez..... 1
Début (Das) im Concert..... 1
Debutante. (La)..... 1
Debuetantin. (Die)..... 1
Deceivers. (The gay)..... 1
December and May..... 1
Decemviri. (i)..... 1
Decius der Floetenspieler..... 1
Decreto (Il) del fato..... 1
Dédit. (le)..... 1
De duivenmelker..... 2
Deer-Stalkers. (The)..... 1
Déesse (La) de la Liberté..... 1
Déesse (la) et le Berger..... 1
Déesses (les) du battoir..... 1
Déesses (Les trois) rivales..... 2
Défauts (Les) de Jacotte..... 1
Defender. (The)..... 1
Defensori (I tre) della patria..... 1
Défi. (Le)..... 1
De Getafe al paraiso..... 1
Degenstich. (Der)..... 1
Déguisement. (Le double)..... 1
Déguisement. (L'Heureux)..... 1
Déguisement (Le) pastoral..... 2
Déguisements (Les) amoureux.... 1
De gustibus, etc..... 1
Dei (Gli) concorrenti..... 1
Dei (Gli) festiggianti..... 1
Deidamia. (La)..... 4
Déidamie..... 1
De inspector a emperador..... 1
Déjanice..... 1
Déjanire..... 1
Déjeuner (Le) de garçons..... 1
Déjeuner (Un) sul l'herbe..... 1
Délai (Le) légal..... 1

De la tierra al sol..... 1
De la urna..... 1
Delegate. (The walking)..... 1
Délégués. (Les)..... 1
Delfina..... 1
Délia..... 2
Délia et Verdikan..... 1
Délicatesse. (la Fausse)..... 1
Delila..... 1
Délire. (Le)..... 1
Delirio comune..... 1
Delitto d'Amore..... 1
Delizio retiro di Lucullo..... 1
Delmira..... 1
Delmira e Zamori..... 1
Delmita e Daliso..... 1
Delmon et Nadine..... 1
Delorme. (Marion)..... 6
Del palacio a la taberna..... 1
Delphis e Mopsa..... 1
Déluge. (Le)..... 1
De Madrid a Biarritz..... 1
De Madrid a la luna..... 1
Demente. (La)..... 1
Dementi (L'Heureux)..... 1
Demetrio..... 39
Demetrio a Rode..... 2
Demetrio a Polibio..... 1
Demetrius..... 1
Democrit. (Der neue)..... 1
Democrite..... 1
Democrite et Héraclite..... 1
Democrito corretto..... 1
Democrito. (Le rise di)..... 2
Demofonte..... 1
Demofoonte..... 43
Demogorgone. (Il)..... 1
Demoiselle. (La grande)..... 1
Demoiselle (La) aux camélias..... 1
Demoiselle (La) de chez Maxim's.. 1
Demoiselle (la) d'honneur..... 1
Demoiselle (La) de la Hoche Tromblon..... 1
Demoiselle (Une) en loterie..... 1
Demoiselles (Les) de Saint-Cyrens 1
Demoiselles (Les) du téléphone... 1
Demon. (The Wood)..... 1
Démon (Le) de la nuit..... 1
Demon et Nadine..... 1
Demone amante..... 1
Démophon..... 4
De Montfort..... 1
Denise..... 1
Denkmal (Das) des guten herzens. 1
Denkmal (Das) in Arkadien..... 1
Dénoûment (Le) inattendu..... 1
Dent (La) de sagesse..... 1
Denys le Tyran..... 1
De occasion maakt den dieb..... 1
Deodata..... 1
De par le Roi..... 1
Départ (Le) de Grétry..... 1
Départ (Le) des matelots..... 1
Départ (Le) du guerrier amant... 1
Départ (Le) du Roi..... 1
Dépit. (L'Heureux)..... 1
Dépit. (Le) d'amour..... 1
Dépit (le) généreux..... 1
Deportato ((Il) di Gajenna..... 1
Deputato (Il) di grosso latino..... 1
Deputy. (The Devil's)..... 1
Déraillement. (un)..... 1
Der dot mon..... 1
Derilitta..... 1
Dernier (le) de Chippeways"..... 1
Dernier (le) des Marigny..... 1
Dernier (Le) des Paladins..... 1
Dernier (Le) des Sorciers..... 1
Déroute (la) de Culloden..... 1
Derville. (Les trois)..... 1
Der von der Humpenburg..... 1
Derwisch. (Der)..... 1
Derwische. (Die)..... 1
Descente (la) des Francais..... 1
Desengany. (Lo)..... 1
Deseret..... 1
Désert. (Le)..... 2
Deserter. (The)..... 1
Déserteur..... 5
Déserteur. (Le) de la Montagne... 1
Deserteure. (Der)..... 1
Deserteure. (Die beiden)..... 1
Désespérés. (les)..... 1
Desgelo. (o)..... 1
Desiderio..... 1
Desiderius..... 1
Désiré, sire de Champigny..... 1
Désiré..... 1
Desirée..... 1
Des Kaiser's Genesung..... 1
Desmoulins. (Canule)..... 1
Desperations Ball. (Der)..... 1
Despo..... 1
Despuerta y Dormida..... 1
Dessaeur. (Der alte)..... 2
Destierra (El) del amor..... 1
De tal palo..... 1
De tejas arriba..... 1
Dette (la) de Jacquot..... 1
Dettes. (Le)..... 1
Dettes (Les) de Margot..... 1
Deucalion et Pyrrha..... 5
Deuce (The) is in her..... 1
Deuil. (Le grand)..... 1
Deukalion und Pyrrha..... 2
Deutschen. (Die alten)..... 1
Deutscher Sinn..... 1
Deutschland. (Das freudenjauchzende)..... 1
Deutschland im Urwald..... 1
Deutschmeister. (Ein)..... 1
Deux. (Les.... (See respective nouns)..... 1
Deux à deux..... 1
Deux Beautés d'autrefois..... 1
Deux coqs pour une poule..... 1

Deux Drôles de cors..... 1
Deux Gouttes d'eau..... 1
Deux mauvaises bonnes..... 1
Deux morts qui se volent..... 1
Deux Mots..... 1
Deux permissions, etc..... 1
Deux Portières pour un cordon.... 1
Deux rubans, etc..... 1
Deux sous de charbon..... 1
Deux vielles gardes..... 1
Deux vieux coqs..... 1
Devadacy. (La)..... 1
Devadacy (La) mmiezo a lli pazzi. 1
De val van Kuilenburg..... 1
Devereux. (Roberto)..... 1
Dev'esser uno e sono quattro..... 1
Devil Bird..... 1
Devil (The) of a Duke..... 1
Devil (The) of a lover..... 1
Devil's (The) in it..... 1
Devil (The) to pay..... 1
Devin (Le) du Village..... 2
Devinette. (Une)..... 1
Devins. (Les trois)..... 1
De Vlasgaard..... 1
Dévotion (La) à St. André..... 1
De vuelta de argel..... 1
De vuelta de vivero..... 1
Dia (Una) de reinado..... 1
Diabel alchimsta..... 1
Diable (Le) à l'école..... 2
Diable (Le) à quatre..... 5
Diable (Le) à Séville..... 1
Diable (le) au corps..... 1
Diable (Le) au Moulin..... 1
Diable (Le) à Yvetot..... 1
Diable (Le) coleur de Rose..... 1
Diable (Le) en vacance..... 1
Diable (Le) rose..... 1
Diable (Le) rouge..... 1
Diablo (el) conjuelo..... 1
Diablo (el) en el poder..... 1
Diablo (el) las carga..... 1
Diablo (I) predictator..... 1
Diablos (Los) del via 1
Diadeste, or, The veiled Lady.... 2
Dialogo tra la inclinazione. etc... 1
Dialogo tra Minerva ed Apollo.... 1
Diamant. (Der)..... 1
Diamant (Der) des Geister-koenigs 1
Diamantenkreuz. (Das)..... 1
Diamantes (Los) de la Corona.... 1
Diamantes (los) negros..... 1
Diamanti (i) della Corona..... 1
Diamantine..... 1
Diamants (les) de Florinette..... 1
Diamants (Les) de la Couronne... 1
Diamond. (The dark)..... 1
Diamond cut Diamond..... 2
Diana..... 7
Diana. (La finta pazzia di)..... 2
Diana amante..... 2
Diana d'Almeida..... 1
Diana di Chaverny..... 1
Diana di Meridor..... 1
Diana di Vitry..... 1
Diana di Vizelle..... 1
Diana ed Amore..... 1
Diana ed Endimione..... 3
Diana placata..... 2
Diana rapita..... 1
Diana schernita..... 1
Diana vendicata..... 1
Diana von Solange..... 1
Diane..... 2
Diane de Fontaineblau..... 1
Diane de Spaar..... 1
Diane de Vernon..... 1
Diane et Endymion..... 6
Diane et Endymion. (Les amours de)..... 1
Diane jalouse..... 1
Dianades..... 1
Dianorah..... 1
Diarmid and Ghriné..... 1
Diavolessa. (La)..... 2
Diavolette..... 1
Diavoli (i) della corte..... 1
Diavalo. (Il povero)..... 1
Diavolo. (Il)..... 1
Diavolo (Il) a quattro..... 3
Diavolo (Il) color di rosa..... 1
Diavolo (Il) condonnato a prender moglie..... 1
Diavolo (Il) della notte..... 1
Diavolo (Il) immaginario..... 1
Diavolo (Il) zoppo..... 2
Dice of Death..... 1
Di chi la colpa?..... 1
Dichter. (Der beleidigte)..... 1
Dichter (De) in zijn droombeld... 1
Dichter und Bauer..... 1
Dichter (Der) und der Kosak..... 1
Dichter (Der) und Tonkuenstler.. 1
Dichter und Welt..... 1
Dichterlaunen..... 1
Dichters (Des) Geburtstag..... 1
Dick..... 1
Dick Turpin..... 2
Dî (Il) di San Michele..... 1
Dido Giuliano..... 1
Dido..... 3
Dido. (The death of)..... 1
Dido and Aeneas..... 3
Dido und Amphitryon..... 1
Dido, Queen of Carthage..... 2
Dido, Reine of Carthage..... 1
Didon..... 4
Didone..... 6
Didone. (Le seconde nozze di)..... 1
Didone abbandonata..... 48
Didone delirante..... 2
Dieb. (Der)..... 1
Diebstahl. (Der entdeckte)..... 1
Diebe. (Die beiden)..... 1
Dief (Een) in huis..... 1

Diem la Zingara..... 1
Diener (Der) aller Welt..... 1
Diesmal hat der Mann, etc..... 1
Dieu (Le) et la Bayadère..... 1
Dieux (Les) à la Foire..... 1
Dieux (Les) rivaux..... 1
Difensori (I tre) della patria..... 1
Difetosi rivali (I tre) in amore... 1
Diffa. (La)..... 1
Diffesa di Gioa..... 1
Dilara. 1
Dilettante (le) d'Avignon..... 1
Dilettante. (Il)..... 1
Diligencia. (La)..... 1
Diligenza. (La)..... 1
Dilsk Gatherer. (The) 1
Diluvio (il) universale..... 1
Dimache et Lundi..... 1
Dimitri. 1
Dimitri Donskoï 1
Dimitrij. 1
Dimone. (La morte di)..... 1
Dina vindicata..... 1
Dinah. 1
Dinamita. (La)..... 1
Dîner (Le) de Madelon 3
Dîner (Le) de Pierrot 1
Dineros. (Los) del Sacristano.... 1
Ding. Das unmoeglichste)..... 1
Dioclesian. 1
Dioclete. 1
Diocletianus. 1
Diocleziano. 1
Diogenes. 1
Diogenes und Alexander..... 1
Diomède. 2
Diomede punito do Alcide..... 1
Diomedes. 1
Dionisio. 1
Dionisio Siracusano..... 1
Dionysosfest. (Das)..... 1
Dios (El) grande..... 1
Diplomaten. (Die)..... 1
Diporti (I) d'amore in Villa..... 3
Di posta in posta..... 1
Dirce. 2
Direttrice (La) prudente..... 1
Dirindina. 1
Dir und mir 1
Disapointment. (An agreeable).. 1
Discipline (la) republicaine..... 1
Discordia (La) fortunata..... 1
Discordia (La) teatrale..... 1
Discovery. (The lucky) etc..... 1
Disdilusi. (Le)..... 1
Disegni (I), etc..... 1
Disertore. (Il)..... 8
Disertore (Il) Francése..... 3
Disertore (Il) per amore..... 1
Disertore (Il) svizzero, etc..... 4
Disertori (I) felici..... 1
Disfaciamento (Il) di Sisara..... 1
Disfatta de' Macedoni..... 3
Disfatta (La) de' Mori..... 1
Disfatta (la) di Duntalmo..... 1
Disgrazie (Le) d'amore..... 1
Disgrazie (Le) fortunate..... 1
Disguise. (The double)..... 1
Disingannati. (I)..... 1
Disinganno. (Il)..... 1
Disperati (I), etc..... 1
Disperato (Il), etc 3
Dispette (Li) amorose..... 1
Dispetti. (I) amorosi..... 1
Dispetti (I) d'amore..... 2
Dispettosa (La) in amore..... 1
Disprezzatari (Li) delle Donne... 1
Dissipamentore. (Il)..... 1
Dissipateur (Le) sans argent..... 1
Dissolto (Il) punito..... 2
Distraits. (Les deux)..... 1
Distratti. (i)..... 1
Distruzione (La) di Gerusalemme. 2
Distruzione (La) di Masnadieri... 1
Ditě Tabora..... 1
Dittatori. (I due)..... 1
Diva. (La)..... 2
Diva Maria Magdelena..... 1
Divertimento (Il) in Campagna... 2
Divertissement (Le) de la paix... 1
Divertissement (Les) de la Décade. 1
Divina. (La)..... 1
Divisione (La) del Mondo..... 1
Divorce. (The)..... 1
Divorce. (L'heureux)..... 1
Divorce de Pierrot..... 1
Divorcée. 1
Divorzio (Il) persiano, etc..... 1
Divorzio (Il) senza matrimonio.. 1
Divus Alexius..... 1
Dix contre un..... 1
Dix jours aux Pyrenées..... 1
Djalma. 2
Djamileh. 1
Djellah. 1
Djelma. 1
Djem la Zingara..... 1
Djihan-Ara. 1
Dobrynia Nikitisch..... 2
Docteur (Le) Asmoldoff..... 1
Docteur (Le) Blanc..... 1
Docteur (Le) Crispin..... 2
Doctcur (Le) Frontin..... 1
Docteur (Le) Magnus..... 1
Docteur Miracle..... 2
Docteur (Le) Mirobolan..... 1
Docteur (Le) Ox..... 1
Docteur (Le) Purgandi..... 1
Docteur (le) Pyramide..... 1
Docteur (le) Quinqina..... 1
Docteur (le) Rose..... 1
Docteur (Le) Sangrado, etc..... 1
Docteur (le) Tam-Tam..... 1
Docteur (Le) Vieutemps..... 1
Doctor. (The mad)..... 1
Doctor. (The Mock)..... 1

Doctor. (The sham) 1
Doctor Ambrosius 1
Doctor Antonio 1
Doctor (The) and the Apothecary. 1
Doctor D 1
Doctor Eisenbart 1
Doctor (The) of Alcantra 1
Doctor Sangrado 1
Dr. Whack 'em 1
Do de pecho 1
Doerfchen. (Das ruhige) 1
Doje (Le) lettere 1
Dr. Klaus 1
Doktor Murner 1
Doktor Tartaglia 1
Doktor (Der) und Apotheker 1
Doll. (A China) 1
Doll. (The Paris) 1
Dolly Varden 1
Dolly's Day 1
Dolores 5
Doloretes 1
Dolzetta 1
Domador (el) de fieras 1
Domenica. (L'ultima) 1
Domenico Baldi 1
Domestique (Un) pour rire 1
Domherr (Der) von Main.and ... 1
Domicio 1
Domingo 1
Domingo (el) de ramos 1
Domingo (El) gordo 1
Dominica 1
Dominion (The) of Fancy 1
Dominó (el) azul 1
Domino (Il) Azurro 1
Domino (il) bianco 1
Domino (il) nero 1
Domino (Le) noir 1
Domino. (Der rothe) 1
Domiziano 1
Dom Pédre. (Le Roi) 1
Dom Pedro 1
Dom Pedro di Medina 1
Dompteur (le) de Bougival 1
Donauweibchen. (Das) 3
Doncella (Una) de encargo 1
Doncella (La) di Raab 1
Doncki przy gosciúcu 1
Don Abbondino 1
Don Alfonso 1
Don Alfonso de Ojeda 1
Don Alvaro 1
Don Ambrogio 1
Don Anchise Campanone 2
Don Aspremo 1
Don Astrubale 1
Don Bertoldo 1
Don Bizzaro e le sue Figlie 1
Don Blas 1
Don Bucefalo 1
Don Caladrino 1
Don Calascione 1
Don Canuto 1
Don Carlo 1
Don Carlos 8
Don Cesar 1
Don César di Bazan 7
Don Checco 1
Don Chischiotte 5
Don Chischiotte. (Il nuovo) 2
Don Chischiotte della Mancia 3
Don Chischiotte in Sierra Morena .. 1
Don Chischiotto 10
Don Chisciotto a la corte etc 1
Don Chischiotto della Mancia 1
Don Ciccio 1
Don Cirillo 1
Don Coccagno 1
Don Colascione 1
Don Coribaldi, etc 1
Don Crescendo 1
Don Cuccione, etc 1
Don Decubito 1
Don Desiderio 2
Don Diego di Mendoza 1
Don Eugenio 1
Don Fabiano dei Corbelli 1
Don Fabio 1
Don Facilone, etc 1
Don Falcone 1
Don Fallopio 1
Don Fernando el Emplazado 1
Don Ferocio 1
Don Finocchio 1
Don Fortunio 1
Don Francisco de Quevedo 1
Don Garzia 1
Don Giovanni. (Il) 5
Don Giovanni. (Il nuove) 1
Don Giovanni d'Alcazar 1
Don Giovanni d'Austria 1
Don Giovanni di Portogallo 1
Don Giovanni Tenorio 2
Don Gonzalo de Cordoba 1
Don Gonzalo do Ulloa 1
Don Gregorio, etc 1
Don Gregorio in imbarazzo 1
Don Gregorio nell imbarazzo 1
Don Griffone, etc 1
Don Gualterio (Saltrio) in civetta. 1
Don Gumersindo 1
Don Gusmanno. (Gusmanno?) 1
Don Ippazio 1
Don Japhet 1
Don John, etc 2
Don José de Guadania 1
Don José Riccardo 1
Don Juan. (La jeunesse de) 1
Don Juan 3
Don Juan. (Ein Kleiner) 1
Don Juan d'Austria 1
Don Juan de fantaisie 1
Don Juan de Garay 1
Don Juan de village 1
Don Juan et Haïde 1

Don Juan Tenorio..... 1
Don Liborio. (Il ritratto de)..... 1
Don Lope. (Le mariage de)..... 1
Don Lucas..... 1
Don Luigi di Toledo..... 1
Don Martino d'Arragona..... 1
Don Mecia..... 1
Don Mendoce, etc..... 1
Don Micco e Lesbina..... 1
Don Mitrillo contrastato..... 1
Don Mucarade..... 1
Don Pablo..... 1
Don Pacifico..... 1
Don Pacuvio..... 1
Don Paduano..... 1
Don Paez..... 1
Don Papirio..... 2
Don Pasquale..... 1
Don Pasquino..... 1
Don Pasticcio..... 1
Don Pèdre..... 1
Don Pèdre de Castille..... 1
Don Pedro..... 2
Don Pedro di Castiglia..... 1
Don Pedro di Medina..... 1
Don Pedro di Portogallo..... 1
Don Pedro el cruel..... 1
Don Peperone..... 1
Don Pirlone..... 1
Don Policarpio..... 1
Don Poppone..... 1
Don Procopio..... 1
Don Procopio. (Il nuovo.)..... 1
Don Procopio a Cartiditiello, etc.. 1
Don Procopio in corte, etc..... 1
Don Properzio..... 1
Don Prospero..... 1
Don Prospero l'ottimista..... 1
Don Quichotte..... 3
Don Quichotte. (Le nouveau)..... 1
Don Quichotte chez la Duchesse... 1
Don Quichotte el Sancho Pansa... 2
Don Quijote. (La Venta de)..... 1
Donquisciotte..... 1
Don Quixote..... 13
Don Quixotte..... 2
Don Quixote. (Der neue)..... 1
Don Quixote. (Die Abenteur des Ritter.)..... 1
Don Quixote de Mancha, etc..... 1
Don Riego..... 2
Don Rodrigo, etc..... 1
Don Sancho..... 2
Don Saverio..... 3
Don Sébastien, etc..... 1
Don Serapio de Bobadilla..... 1
Don Silvio de Rosalba..... 8
Don Simoncino..... 1
Don Simplicio Bobadilla..... 1
Don Spavento..... 1
Don Stazio..... 1
Don Sussidio..... 1
Don Taddeo..... 1
Don Tancredo..... 1
Don Tiburzio..... 1
Don Trofone. (Le nozze di)..... 1
Don Trummettone..... 1
Doña Casimira..... 1
Doña Costanza..... 1
Dona (La) d'Argua..... 1
Doña Flor..... 1
Dona Jole..... 1
Dona Maria..... 1
Dona Mecia..... 1
Dona po drodze..... 1
Doni (I) eroici..... 1
Donna. (Una)..... 2
Donna (La) al suo peggior..... 1
Donna (La) amante di tutti..... 1
Donna (La) ancora e fedele..... 2
Donna (La) astuta..... 1
Donna (La) Aurora..... 1
Donna (La) Bianca..... 2
Donna (La) Bianca d'Avenello.... 2
Donna (La) bizzara..... 3
Donna (La) capricciosa..... 3
Donna (La) Caritea..... 3
Donna (La) Colonella..... 1
Donna (La) corretta..... 1
Donna (La) del Lago..... 1
Donna Diana..... 4
Donna (La) di bell'umore..... 2
Donna (La) di Bessariabia..... 1
Donna (La) di buon carattere.... 1
Donna (La) di cattivo umore..... 1
Donna (La) di Fesa debole..... 1
Donna (La) di genio bizzarro, etc. 1
Donna (La) di genio volubile..... 1
Donna (La) di governo..... 1
Donna (La) di piu'caratteri..... 1
Donna (La) di spirito..... 3
Donna (La) di tutti i caratteri... 2
Donna (la) Girandola..... 1
Donna (la) giudice..... 1
Donna (la) giudice e parte..... 1
Donna Inez..... 1
Donna (La) innamorata..... 1
Donna (La) instabile..... 3
Donna Juana..... 1
Donna Juanita..... 1
Donna Juanita Ilda..... 1
Donna Manuela, etc..... 1
Donna Marzia..... 1
Donna (La) nobile..... 1
Donna (La) romantica, etc..... 1
Donna (La) scaltra..... 1
Donna (La) selvaggia..... 1
Donna (La) sensibile..... 1
Donna (La) soldato..... 2
Donna (La) stravagante..... 1
Donna (La) superba..... 1
Donna Theresa..... 1
Donna (La) vana..... 1
Donna (La) ve la fa..... 1
Donna (La) vendicativa..... 1
Donne (Le) bisbetiche, etc..... 1

Donne (Le) cambiate..... 2
Donne (Le) curiose..... 3
Donne (Le) dispettose..... 1
Donne (Le) fantiche..... 1
Donne (Le) fedele..... 1
Donne (Le) gelose 1
Donne (Le) guerriere..... 1
Donne (Le) letterate 1
Donne (Le) ridicole..... 1
Donne (Le) rivale..... 1
Donne (Le) sempre donne..... 1
Donne (Le) trappoliere..... 1
Donne (Le) vendicate..... 4
Donnerwetter! 1
Dono (Un) fatale..... 1
Dopo l'Ave Maria..... 1
Dopo le nubi il sole..... 1
Doom-kiss. (The)..... 1
Doppelduel. (Das)..... 1
Doppelflucht. (Die)..... 1
Doppelgaenger. (Der)..... 1
Doppelhochzeit. (Die)..... 2
Doppelprozess. (Der)..... 1
Doppio (Il) equisoco..... 1
Dora. 1
Dora (La) festiggiata..... 1
Doralice. 1
Dora's Dream..... 1
Dorcas. 1
Dorf. (Das stille)..... 1
Dorf. (Das) im Gebirge..... 3
Dorfadvokat. (Der)..... 1
Dorfbarbier. (Der) 5
Dorfdebutirten. (Die)..... 5
Dorfdiplomat. (Der)..... 1
Dorfgala. (Die)..... 1
Dorf-Geschichte. 1
Dorfhaendel. (Die)..... 1
Dorfjahrmarkt. (Der)..... 2
Dorflump. (Der)..... 1
Dorfmusikanten. (Die)..... 3
Dorf-Prophet. (Der) (?)..... 1
Dorfrichter. (Der)..... 2
Dorfrichter Boris. (Der)..... 1
Dorfrichterin. (Die), etc..... 1
Dorfrichters Ring. (Des)..... 1
Dorfschullehrer. (Der)..... 1
Dorf-Schulmeister. (Der)..... 1
Dorfschwalbe. (Die)..... 1
Dorfzauberer. (Der)..... 1
Dori. (La) etc..... 3
Dori. Leonora..... 1
Doria. 3
Doriclea. (La), etc..... 2
Doriclea repudiata di Creso..... 1
Dorilla in Tempe..... 1
Dorinda. 1
Doris, etc..... 4
Dormenon et Beauval, etc..... 1
Dormeur. (Le) éveillé..... 4
Dormeuse. (La) éveillé..... 1
Dornroeschen. 10
Dornroeschen's Brautfahrt..... 1
Dorotea. 1
Dorothea. 1
Dorothée. 1
Dorothy. 1
Dorpsmeeting. (De)..... 1
Dorval e Virginia..... 2
Dos (los) cagadores..... 1
Dos (los) Ciegos..... 1
Dos comicos de provincia..... 1
Dos coronas. 1
Dos Excentricos. 1
Dos Huerfanas. 1
Dos (los) Nosas..... 1
Dos Pichones del Turia..... 1
Dos (Las) Princesas..... 1
Dos truchas in seco..... 1
Dot. (La)..... 1
Dot (La) de Brigitte..... 1
Dot (La) de Régine..... 1
Dot (La) de Suzette..... 1
Dot (La) mal placée..... 1
Dot (La), ou, le Mari d'un jour... 1
Dots. (Les)..... 1
Dotti (I) per fanatismo..... 1
Dottor Bellafronte. 1
Dottor Bobolo, etc..... 1
Dottor (Il) Cosma alchimista..... 1
Dottor Coté. 1
Dottor (Il) Curzio..... 1
Dottor (Il) Lissò..... 1
Dottor (Il) Sabato..... 1
Dottor (Il) Taccerella..... 1
Dottorato (Il) di Pulcinella..... 1
Double. (The Duke's)..... 1
Double dealings..... 1
Double-deux. 1
Doublons (les) de ma ceinture... 1
Douzes Innocentes..... 1
Dove. (The pet)..... 1
Douzes mulheres 1
Dov'è amore a pietà?..... 1
Dovetta. 1
Dozsa Gyoergy..... 1
Drachenhoele. (Die)..... 2
Drachenstein. (Der)..... 1
Drack, etc..... 1
Dragedukken. 1
Dragées (Les) de Suzette..... 1
Dragées (les) du Baptême..... 1
Dragon (Le) de la reine..... 1
Dragon (The) of Wantley..... 2
Dragonette. 1
Dragons. (les trois)..... 1
Dragons. (Les) de l'Empératrice.. 1
Dragons (Les) de Villars..... 1
Dragons (los) del rey..... 1
Dragoon. (The Irish)..... 1
Dragons. (The King's) 1
Dragoons. (The Three)..... 1
Dragoon's (The) Daughter..... 1
Drahomira. 2
Drakaena. 1
Drake. (Sir Frances)..... 1

Drama on crutches. 1
Dramas de Taberna. 1
Dramatische Regentropfen. 1
Drame dans l'arrière-boutique. . . . 1
Drame en l'air. 1
Drame (Un) en 1779. 1
Dramma. 1
Dramma eterna. 1
Dramma (Un) in montagna. 1
Dramma (Un) in vendemmia. 1
Drapier. (le) 1
Drátenik. 1
Dream-Lovers. 1
Drei auf einem Schlag. 1
Dreibund. (Der) 1
Dreherrenstein. (Der) 1
Drei Paar Schuhe. 1
Drei Satiren von Lucien. 1
Drei Thraenen. 1
Drei Treppen hoch. 1
Drei Vaeter und zwei Kinder. 1
Drei Weiber oder Keine. 1
Drei Yahre. 1
Drei Yahr'ln. 1
Dreizehn. (Die) 1
Dress-rehearsal. (The) 1
Drie Koningen Avond. 1
Driekonigenfest. (Het) 1
Drillingsschwestern. (Die) 1
Dritto e Rovescio. 2
Droit (Le) d'aînesse. 1
Droit (Le) du Seigneur. 2
Drog og Mark. 1
Drottingen af Golconda. 1
Druce. (Daniel) 1
Drufus. 1
Druid. (The) 1
Druiden. (Die) 1
Drum-Major. (The) 1
Dryade. (La) 1
Dubarry. (Graefin) 1
Dubrowski 1
Duc. (Le Petit) 1
Duc (le) d'Aquitaine 1
Duc (Le) de Ferrare. 1
Duc (Le) de Guise. 1
Duc (le Grand) de Matapa. 1
Duc (le) d'Olonne. 1
Duc (Le) de Woltza. 1
Duc et Paysan. 1
Duca (Il) d'Alba. 2
Duca (Il) d'Ebro. 1
Duca (Il) di Foix. 2
Duca (Il gran) di Gerolstein. . . . 1
Duca (Il) di Scilla. 1
Duca (Il) di Tapigliano. 1
Duca e Paggio. 1
Duca (Il) Nottelone. 1
Ducasse. 1
Duch Wojwodj. 1
Duchess. (The) 1
Duchess. (The little) 1
Duchess. (The Merry) 1

Duchess (The) of Danzig. 1
Duchessa (La) di Fersen. 1
Duchessa (La) di Guisa. 1
Duchessa (La) de la Vallière. . . . 1
Duchessa (La) di Svevia. 1
Duchessa (La) Matilda. 1
Duchessa (la grande) au Mabille. 1
Duchesse (La) de Ferrare. 1
Duchesse (Le Grande) de Gérolstein. 1
Duchesse (La) de Guise. 1
Duchesse (La) Lilliput. 1
Duchesse. (Le due) 2
Duchesse. (La) Biby. 1
Duchessino. (Il) 1
Duckmaeser. (Der) 1
Du droeggst de Pann weg. 1
Due (Le) finte Gemelle. 1
Due Moglie in una. 1
Due nozze ed un sol marito. 1
Due volumi. 1
Due. . (Lê) (See respective names.)
Duègne. (La fausse) 1
Duègnes. (Les deux) 1
Duel (le), etc. 1
Duel (un) à Valence. 1
Duel (le) comique. 1
Duel (le) de Bambin. 1
Duel (Le) de Benjamin. 1
Duel (le) du Commandeur. 1
Duel (le) nocturne. 1
Duello. (Un) 3
Duello (il) alla pistola. 1
Duello (Il) Comico. 1
Duello (Il) d'amore, etc. 1
Duello (Il) fortunato. 1
Duello (Il) per complimento. 2
Duello (un) sotto Richelieu. 1
Duende. (el) 1
Duenna. (The) 1
Duerer. (Albrecht) 1
Duerer in Venedig. 1
Duje (I) vastasi di Porto. 1
Dukatenprinz. (Der) 1
Duke. (The Grand) 2
Duke (The) of Duluth. 1
Duke (The) of Newfoundland. 1
Duke (The) of Savoy, etc. 1
Dukes. (The three) 1
Dumb Love. 1
Dunja. 1
Dunois. (Le beau) 1
Duo (Un) de capons. 1
Duo (un) de Serpents. 1
Duo (El) de l'Africaine. 1
Duo (El) de la Africana. 1
Dupe (La) de son art. 1
Duque (El) de Gandia. 1
Duque (O) de Vizeo. 1
Duquesa. (la Gran) 1
Duranda. 1
Durchlaut Radieschen. 1
Durchmarsch. (Der) 3

Dwie Chatki. 1
Dwě vdovy. 1
Dyveke. 1
Dziadek. 1
Dusle (Der) und das Babeli. 1
Duval. (Claude) 1
Duval, ou, Une erreur, etc. 1

Eagle. (The black) 1
Earl (The) and the Girl. 1
Ear-Ring. (The) 1
Earthquake. (The) 1
Easter Egg. (An) 1
Eau (l') de Jouvence. 1
Eau (L') et le feu. 1
Eau (l') merveilleuse. 1
Eaux (les) d'Ems. 1
Ebba. 1
Eben-Ari. 1
Eben recht. 1
Eberhard. 1
Eberstein. (Der tolle) 1
Ebrea. (l') 1
Ebreo. (L') 1
Ebuzio. 1
Écaillère. (l') 1
Échafaud (L') de Berthélier. 1
Échange (l') 1
Échanson (L') du Roi d'Yvetot. . . 1
Échelle. (La double) 2
Échelle. (La courbe) 1
Échelle (L') de soie. 1
Échevin (L') Brassart. 1
Écho. 2
Écho (L') du Bosquet. 1
Echo und Narcissus. 1
Eckard. (Der treue) 1
Éclair. (l') 1
Eclipse (l') totale. 1
Eco e Narciso. 1
Eco y Narciso. 1
École (L') de chant. 1
École (l') de la jeunesse. 2
École (l') de Mars. 1
École (l') de Rome. 1
École (L') de Village. 1
École (L') des amants. 1
École (l') des Femmes. 2
École (La nouvelle) des Femmes. 1
École (L') des Filles. 1
École (L') des Pères. 1
Écolier (L') 1
Écolier (L') en vacances. 2
Écossais. (Les) 1
Écossais (L') de Chatou. 1
Écrits (Les) du Major. 1
Ecuba 2
Edad (La) en la boca. 1
Edalide e Cambise 1
Edda 1
Eddystone 1
Edelknabe. (Der) 1
Edelknecht. (Der) 1
Edelmann. (Der arme) 1
Edelmuth und Liebe 1
Edelweiss 2
Edgar 1
Edipo a Colono 2
Edippo 1
Édit (L') royal 1
Editha 3
Editta 2
Editta di Belcourt. 1
Editta di Loro 1
Edmea 1
Edmond et Caroline 1
Edmond et Henriette 1
Edmund und Clara 1
Edmund und Karoline 1
Edoardo e Carlotta. 1
Edoardo Stuart in Scozia. 2
Edoard, ou, le Frère. 1
Eduard 1
Eduardo e Cristina. 2
Educande (le) di Sorrento. 1
Educante (Le) di San Marcello. . . 1
Éducation (Une) manquée. 1
Edvige, Regina d'Ungheria 1
Edward, the Black Prince. 1
Edward (King) the Third. 1
Edwin 1
Edwin und Angelina. 1
Effet (un) électrique. 1
Effetti (Gli) del genio lusitano. . 1
Effetti (I portensi) della Natura 1
Effetti della somiglianza 1
Effetto (Un) naturale 1
Effusion. (A loyal) 1
Egeria 3
Egilda di Provenza. 2
Egilina 1
Eginardo e Lisbetta. 1
Egisto, re di Cipro. 4
Egiziano. (L') 1
Eglé 3
Eglogue, etc. (L') 1
Egmont, (La dernière nuit d') . . . 1
Egmont 2
Egoïste. (L') 1
Égyptienne. (L') 1
Ehe. (Die heimliche) 1
Ehedokter. (Der) 1
Ehemaenner (Die) als Braeutigame 1

Ehemaenner nach der Mode..... 2
Ehemann. (Der blinde) 1
Ehepaar. (Das ledige) 1
Ehestandsfreuden 1
Ehestandskandidaten. (Die) 2
Eheteufel (Der) auf Reisen..... 1
Ehrenpforten. (Die) 1
Ehrlichkeit und Liebe 1
Eiche. (Die hohle) 1
Eier. (Columbus') 1
Eifersuechtigen. (Die) 1
Eigene Buerde spuert man nicht .. 1
Eigensinn und Laune..... 1
1864 y 1865..... 1
1867 1
Eimsbuettel 1
Einbildung und Wirklichkeit.... 1
Einer jagt den Andern..... 1
Einfalt. (Die Tugendhafte) 1
Einquartirung. (Die) 2
Einsame. (Der) 1
Einsiedler. (Der) 3
Einsiedler (Der) auf den Alpen.. 1
Einsprueche. (Die) 1
Eins wird durch helfen, etc..... 1
Eintragsreich (Das) de Nurmanhala 1
Einzug. (Der) 1
Einzug (Der) in das Friedens-
quartier 1
Eisbaer. (Der) 1
Eisenkoenig. (Der) 1
Eisenkoenigin. (Die) 1
Eisjungfrau. (Die) 2
Ekkehard 3
Elaine 1
Elato 2
Elazij. (Gli) 1
Elbondokani 2
Elda 3
Election. (The) 2
Election. (The general) 1
Électre 1
Electric Light 1
Elektra 2
Elektrisiermachine. (Die) 1
Elelia 1
Elementi. (Gli) 1
Elementi. (I quattro) 1
Elën 1
Elena Regina di Spartà..... 1
Elena. (Il ratto d') 2
Elena da Feltre..... 1
Elena di Tarento..... 1
Elena di Tolosa..... 1
Elena e Constantino..... 3
Elena e Gerardo..... 1
Elena e Malvina..... 5
Elena e Virginia..... 1
Elena ed Alfredo..... 1
Elena in Troja..... 1
Elena rapita da Paride..... 1
Elena rapita da Teseo..... 1
Elenaura fuggitiva 1

Elend. (Das begluekte) 1
Elenia 1
Eleomene 1
Eleonora d' Arborea..... 2
Eleonora da Romano..... 1
Eleonora di S. Bonifazio..... 1
Eleonora di Toledo..... 1
Eleonore. (le Tre) 1
Éleonore et Dorval, etc..... 1
Elephant (Der) 1
Éléphant (l') blanc..... 1
Elephants 1
Eleusini. (I misteri) 1
Elève (L') de Pressbourg..... 1
Elève (L') du Conservatoire..... 1
Eleven ordoeg 1
Elfenkoenig. (Der) 1
Elfenkoenigin. (Die) 1
Elfenliebe 1
Elfensieg. (Der) 1
Elfin (The) of the Lake..... 1
Elfrida 3
Elfrida di Salerno..... 1
Elfride 4
Elga 1
Eliane 1
Elia sacrificante 1
Elias. (Der starke) 1
Elias Raps-Raps 1
Elinore, etc. 1
Eliogabalo. (l') 3
Elisa, etc. 14
Elisa del Fosco..... 1
Elisa di Frianval..... 1
Elisa di Montalieri..... 3
Elisa e Alceo..... 1
Elisa e Claudio..... 1
Elisa ed Ernesto..... 1
Elisa Valasco 1
élisabeth 2
Elizabeth. (Heilige) 1
Élizabeth de Hongrie..... 1
Elisabeth, Regina d' Inghilterra. 5
Elisabetta di Valois..... 1
Elisabeth in Derbyshire..... 1
élisca 1
Élise 1
Elise-Hortense 1
Elisena, etc 1
Elisi (Gli) delusi..... 1
Elisinde .....
Elisire d' amore, (L')..... 2
Elisire (L') di Giovanezza..... 1
Elisire du docteur Cornelius..... 1
Elixir. (L') 1
Elixir. (The Devil's) 1
Elixir (o) de amor..... 1
Elixir (The) of Love..... 1
Elixir (The) of Youth..... 1
Eliza 1
Elki lo zingaro 1
Elle a des bottes..... 1
Elle et lui..... 1

Ellen. (Schoen) 1
Ellishorn. (Das) 1
Elmina 1
Elmira 1
Elmira generosa 1
Elmire und Milton..... 1
Elmiro, re di Corinto..... 1
Elmonda di Valenza 1
Elodia di San Mauro..... 1
Élodie, etc. 1
Eloisa 2
Eloisa d'Aix 1
Eloisa e Camillo..... 1
Eloisa Werner..... 1
Elpida 1
Elphi Bey..... 1
Elpinice 1
Elpinice e Vologeso..... 1
El que va a morir, etc..... 1
Elsa 2
Elsbeth 1
Elsi, etc 1
Elverhoe 1
Elverpigen 1
Elvezi. (Gli) 2
Elvida 1
Elvino 1
Elvira 3
Elvira da Fiesole..... 1
Elvira de'Contradi..... 1
Elvira e Lucindo..... 1
Elvira Lainez 1
Elysium 3
Elzire 1
Emanuele-Filiberto 1
Embaras (l') des richesse..... 1
Embaras (L') du choix 1
Embecinato 1
Emblemi. (Gli) 1
Embrassons-nous, Folville!..... 1
Émelie et Melcour 1
Émelio (Il trionfo d')..... 3
Emerika 1
Emilia di Liverpool..... 2
Emilia 1
Emilie 1
Emira, regina d'Egitto..... 3
Emirène 1
Emireno. (L') 1
Emissary, (The) etc..... 1
Emma, etc..... 6
Emma d' Antiochia 2
Emma di Fondi 1
Emma di Resburgo..... 2
Emma e Ruggiero..... 1
Emma und Eginard..... 1
Emma von Falkenstein..... 1
Emmeline 1
Emmerich fortunat..... 1
Emmerich Teckelius 1
Emo 2
E morta 1

Emotions (Les) de Van der Tschoom 1
Empereur (L') D' Arles..... 1
Emperico. (L')..... 1
Empio (L') Punito..... 1
Empire (L') de l'amour..... 2
Empoerung (Die) im Harem..... 1
Emporium 1
Emprunt (l') secret..... 1
En attendant le soleil..... 1
Encantos (Los) de Brijan..... 1
Enchanter. (The) 1
Enchantress (The) 2
Enclume. (L') 1
En contravention..... 1
Encore des Savoyards..... 1
Encore un sapeur..... 1
Encore un tour de Calife..... 1
Encore une victoire..... 1
Ende gut, Alles gut..... 2
Endimion 1
Endimione. (l') 12
Endymion 7
Endymion. (Der Gedemuethigte.) 1
Enea 1
Enea. (Gli sponsali d') 3
Enea. (Le nozze d' con Lavinia.. 1
Enea e Lavinia 4
Enea in Cartagine 4
Enea in Cuma..... 1
Enea in Italia..... 5
Enea negli Elisi, etc..... 1
Enea nel Lazio..... 5
Enee (Le Nave d') 1
Énée et Lavinie 3
En el vaile 1
En el nom del padre..... 1
Enemigos (los) domesticos..... 1
En Espagne 1
Enfant. (l') 1
Enfant (L') de 36 mères..... 1
Enfant (L') du bonheur..... 1
Enfant (L') gâté..... 1
Enfant (L') prodigue 4
Enfant (L') Roi..... 1
Enfants (Les) de Maitre Pierre.. 1
Enfants (Les) des Flots..... 1
Enfermez-la! 1
Engelberta 5
Engel (Een) op wacht..... 1
England against Italy..... 1
England. Ho! (For) 1
England's glory 1
Englishman (The) in India..... 1
English Ring. (The early) 1
Enguerrande 1
Enid 1
Enigma (L') disciolto..... 2
Enlace y desenlace..... 1
En las astas del toro..... 1
Enlèvement. (l') 1
Enlèvement (L') d' Argentine.... 1
Enlèvement. (L') d' Europe..... 1

Enlèvement (L') de la Toledad... 1
Enlèvements (Les) des Sabines... 2
Enlèvements (Les) impromptus.. 1
En maraude 1
Enoch Arden 6
Enone, etc. 3
En prison 1
Enramaes. (Les) 1
En Revenant de Pontoise..... 1
Enrichetta di Baienfeld..... 1
Enrico 3
Enrice al passo del Marna..... 2
Enrico, Conte di Borgogna..... 1
Enrico, detto, il Leone..... 1
Enrico di Charlis, etc. 1
Enrico di Guise..... 1
Enrico di Montfort..... 1
Enrico (Quarto) al passo della Marna 1
Enrico IV. (La Caccia d') 7
Enricó IV. (La Gioventù d?) 1
Enrico V. (La Gioventù d') 7
En route pour chicago..... 1
Ensenañza libre 1
Ensorcelé. (L') 1
Ensorcelés. (Les) 1
Entfuehrung. (Die) 1
Entfuehrung (Die) aus dem Serail 2
Entfuehrung (Die) der Prinzessin Europa 2
Entfuehrung (Die) in duplo..... 1
Entfuehrung ueber Entfuehrung.. 1
Entfuehrung(Die) vom Maskenball 1
Enthusiast. (Der) 1
Entlarvten. (Die) 1
Entr'acte. (L') 1
Entre Cueta y marruecos..... 1
Entre deux feux..... 1
Entre dos Aguas..... 1
Entre dos tios..... 1
Entre el Alcade y el Rey..... 1
Entre mi mujer y el negro..... 1
Entre onze heures et minuit..... 1
Entrée (L') du seigneur..... 1
Entreprise (L') folle..... 1
Entresol. (l') 2
Entrez, Messieurs! etc. 1
Entsatz Wiens. (Der freuliche).. 1
Entzauberung. (Die) 1
Envie (Une) de clarniette..... 1
Enzian und Susanne (Lucie?).... 1
Enzo. (Re) 1
Eorina (l') di Raab..... 1
Eos and Gwyril..... 1
Epaminonda 3
Épave. (L') 1
É pazza 1
Epée (L') du roi..... 1
Épicier (L') de Paris..... 1
Épicier (L') par amour..... 1
Épicière (La belle) 1
Épicure 1
Epimenides 1
Episode. (Een) 1
Episodio (un) di San Michele.... 3
Epistolo (la) de San Pablo..... 1
Epitalamio 1
Epitide 1
Epito. (Il sacrifizio d') 2
Eponine et Sabinus..... 1
Épouseux (les) de Marianne..... 1
Époux (Les) avant le mariage.... 1
Époux (Les) de seize ans..... 1
Époux (Les) généreux..... 1
Époux (Les) indescrets..... 1
Epponina 2
Eppelein von Gailingen 1
Épreuve. (L') 4
Épreuve. (La double) 1
Épreuves (Les) de l'amour..... 1
Épreuves (Les) du républicain... 1
Epulone. (Il ricco) 1
Equality 1
Equilibrios de amor..... 1
Equivoci. (Gli) 3
Equivoci (Gli) d' amore, etc..... 1
Equivoci (Gli) del caso..... 1
Equivoci (Gli) in amore, etc..... 1
Equivoci (Gli) nati da somiglianza 2
Equivoci (Gli) nel sembiante 1
Equivoci (Gli) per somiglianza... 1
Equivoco, etc. 6
Equivoco (L') curioso..... 1
Equivoco (L') degli Sposi..... 1
Equivoco (L') del nastro..... 1
Equivoco (L') della lettere, etc... 1
Equivoco (l') di due anelli..... 1
Equivoco (L') fortunato..... 1
Equivoco (L') in equivoco..... 1
Equivoco (L') stravagante..... 1
Eraclea 3
Eraclio 4
Eraclito. (L') 1
Eraclito e Democrito 1
Eraldo ed Emma..... 1
Erano due, o, sono tre..... 1
Erast et Lucinde..... 1
Erbe. (Der) 1
Erbe (Der) von Hohenegk; etc.... 1
Erbe (Der) von Morley..... 1
Erben. (Die lachenden) 1
Erberto di Valtellina..... 1
Erbschaft. (Die) 1
Erbprinzessin. (Die) 1
Ercole 1
Ercole. (L'Apoteosi di) 2
Ercole. (La decima fatica d')..... 1
Ercole. (Le fatiche d')..... 1
Ercole. (La più gloriosa fatica d') 1
Ercole (Le nozze d') e d' Ebe.... 2
Ercole acquisitatore etc..... 1
Ercole al Termodonte, etc. 2
Ercole amante 2
Ercole in cielo..... 1
Ercole in Lidia..... 2
Ercole in Tebe..... 1

Ercole nell' Erimanto 1
Ercole sul Tago 1
Ercole sul Termodonte 4
Ercole vincitore di Gerione 1
Ercole III. Duca di Modena 1
Erdgeister (Die), etc. 1
Erebo 1
Erechtheus 1
Erede (L') di Belprato 1
Erede (L') riconosciuta 1
Erede (l') senz' eredità 1
Eredità (l') di Pulcinella 1
Eredità (Un) in Corsica 4
Ereditaria. (L') 1
Eremit (Der) auf Formentara 8
Eremitage (L') fleuri 1
Erennia 1
Ergasto. (The loves of) 1
Ergasto. (L') 1
Ergilda 1
Erginda 2
Erginia immascherata 1
Ergirio Itala 1
Er haelt wahrhaftig Wort 1
Ericarda di Vargas 1
Ericleto 1
Erifile 7
Erigone 1
Erik Ejegad 1
Erik Jensen 1
Erilla di Granata 1
Erindo 1
Erinna 1
Erinnerung 1
Erinto 1
Erismena. (L') 2
Erismonda 1
Eritrea. (L') 1
Érixène, ou, l' Amour enfant 1
Erizzo. (Anna) 1
Erlenmaedchen. (Das) 1
Erlenmuehle. (Die), etc. 1
Erlesienne 1
Erlkoenig. (Der) 2
Erlkoenig's (Des) Tochter 1
Erloest 2
Erloesung. (Die) 1
Ermanzia 1
Ermelinda 1
Ermenegilda 1
Ermengarda, regina di Longobardi 6
Erminia 4
Erminia. (Les lagrimes d') 1
Erminia al campo 1
Erminia ne boschi 1
Erminia sul Giordano 1
Erminie 1
Ermione 3
Ermitage. (L') 1
Ermitage (L') des Pyrénées 1
Ermite. (L') 2
Ermites. (Les deux) 1
Ermo (l') di Senloph 1
Er muss heirathen 1
Ernani 4
Ernani in contumacia 1
Ernelinda 6
Ernelinde, etc. 1
Ernestina e Giannone 1
Ernestine 1
Ernesto, Duca di Scilla 1
Ernesto e Palmira 1
Ernesto e Zelinda 1
Erntefest. (Das) 1
Erntekranz. (Der) 3
Ero e Leandro 8
Ero i Leander 1
Eroberung (Die) von Granada ... 1
Erode, ossia, Marianna 1
Eroe (L') cinese 13
Eroe (l') delle Asturie 1
Eroe (L') delle Indie 1
Eroe (L') di Lancastro 2
Eroe (L') Francese 1
Eroi (Gli) del Campi Elisi 1
Eroi (Gli) Spartani 1
Eroina (l') del Messico 1
Eroina (L') di Raab 1
Eroina (L') di Suli 1
Eroismo (L') in amore 1
Eroismo (L') ridicolo 1
Eropolis 1
Eros 4
Eros und Psyche 1
Erosina 1
Erosine 2
Erostrate 1
Erote et Anterote 1
Erreina 1
Erretung. (Boehmens) 1
Erreur. (L'heureuse) 1
Erreur (l') d' un moment 1
Erreur (L') Suisse 1
Errico di Svezia 1
Errore amoroso 1
Errore (L') di Salomone 1
Errore (L') fortunato 1
Erscheinung. (Eine naechtliche) . 1
Erscheinung (Die) um Mitternacht 1
Ersilia 1
Ersione 1
Erste (Der) April 1
Erste (Der) Russische Komiker .. 1
Erstuermung (Die) von Belgrade . 2
Erstuermung (Die) von Tihang .. 1
Erwaehlung (Die) des Koenig's Matthias 1
Erwin und Elmire 10
Erysika 1
Erzaehlungen 1
Erzébeth 1
Escadron (L') volant 1
Escalo. (L') 1
Escapes. (The) (Not in part 1.) .. 1
Escargo. (L') 1
Escarmouche. (la Première) 1

Escarpolette. (L') 1
Escavazione (l') del Tesoro..... 1
Escenas (Las) de Chamberi..... 1
Esclarmonde 1
Esclava (La) Persiana..... 1
Esclave. (L') 3
Esclave. (La belle)..... 1
Esclave. (La fausse)..... 1
Esclaves (Les) d'Algier..... 1
Esclaves (Les) d' Athys..... 1
Escribano. (El) 1
Escropulosa. (La) 1
Eselhaut. (Die) 1
Esiliati (Gli) di Siberia..... 1
Esilio (l') d' amore..... 1
Es ist nicht gut das der Mensch etc. 1
Eskimauern. (Die)..... 1
Es lebe das leben..... 1
Esmeralda 15
Ésope à Cythère..... 1
Esiopade 1
Esopo 1
Esopo ringiovanuto 1
Espada (la) de Bernado..... 1
Espada (La) de Satanus..... 1
Espagnole. (la Belle)..... 1
Espagnols. (Les deux)..... 1
Esperanza 1
Espero festiggiante 1
Espiazione. (L') 1
Espièglerie. (L'heureuse) 1
Espièglerie (Les) de garnison.. 1
Espiridion en vulcano..... 1
Esprit. (L') de contradiction..... 1
Esprit (L') fu foyer..... 1
Esprit (L') du Jour..... 1
Es spukt 1
Estaba escrito 1
Estado (El) de sitio..... 1
Estafetta 1
Estatua (La) de Don Gonzalo.... 1
Este. (Giulio d')..... 2
Estebanillo 1
Estella 1
Estella di Murcia..... 1
Estella di San Germano..... 1
Estelle 3
Estelle et Némorin..... 4
Estellina 1
Ester, etc. 4
Ester d' Engaddi..... 4
Esther 5
Estrella 1
Estrella (la) de Madrid..... 1
Estrella (La) de un Chino..... 1
Estrella (la) di Soria..... 1
Estremo (el) di un artista..... 1
Estreno. (El) 1
Estudiante (El) Endiablado..... 1
Estudiantes. (Los) 2
Estudiantes e costureira..... 1
Esule (L') di Granata..... 1
Esule (L') di Roma..... 1
Es war einmal..... 1
Étape (l') d'un réserviste 1
Etearco 4
Etelinda 3
Etelinde 1
Etelka 1
Etocle e Polinice..... 1
Eteocleo. (l') 1
Etheldred 1
Ethelwina, ou, l' Exilé..... 1
Étoile. (L') 2
Étoile (L') de Séville..... 1
Étoile (L') du Nord..... 1
Étoiles. (Les) 1
Étourderie (Une), etc..... 1
Étourderies (les) de Poulignan.. 1
Etra. (L') 1
Étranger. (L') 1
Ettore Fieramosca 12
Étudiant (l') de Heidelberg..... 1
Étudiant (L') de Vich..... 1
Étudiants. (les Trois)..... 1
Étudiants (Les) Bordelais..... 1
Etwas. (Das gewisse)..... 1
Etwas aus China..... 1
Euda d'Uriach 1
Eudosia. (L') 1
Eufemia 2
Eufemio di Messina..... 6
Eugen der Zweite..... 1
Eugen Onegin 1
Eugène 1
Eugeni. (Li tre)..... 1
Eugenia 2
Eugenia d' Albissini..... 1
Eugenia degli Astolfi..... 1
Eugénie et Linval..... 2
Eulalie 1
Eulenspiegel. (Till) 7
Eumelio 1
Eumene 16
Eumeniden. (Die) 2
Euone 1
Eupatra 1
Euphemia von Aragona..... 1
Euphrosine et Corradin 1
Eurene 1
Euridamante 1
Euridice 3
Eurillo 1
Eurimedonte e Timocleone..... 1
Euripo 2
Euristeo 4
Europa (L') galante..... 2
Europa riconosciuta 1
Europa's revels for the peace.... 1
Euryanthe 1
Eustachio. (l') 1
Euthyme et Lyris..... 1
Eva 2
Eva Hlyna 1
Eva von Trotta..... 1
Evacuzione (L') del tesoro..... 1

Evakatel und Prinz Schnudi, etc.. 1
Evaldo 1
Evandro in Pergamo 1
Evangelimann. (Der) 1
Evangelina 1
Évangéline 2
Evanthia 1
Eveleen, the Rose of the Vale... 1
Evelina 7
Événements (Les) imprévus..... 2
Éventail. (L') 1
Eventi (Gli) di Filandro ed Edesta 1
Eventyr (El) i Rosenberg have... 1
Everardo II, etc. 1
Everel 1
Evergete 3
Évincées. (les) 1
Excellenz. (Ihre) 1
Excuse. (The Wife's) 1
Exekution. (Die) 1
Exemple. (l') 1
Exil (l') de Rochester..... 1
Exile. (The) 2
Exilé. (L') 1
Exilés (Les) en Sibérie..... 1
Exitus Isreal, etc..... 1
Experienca. (A) 1
Expiation (L') de Savele..... 1
Exploits (Les) de Silvestre..... 1
Explosion. (L') 1
Exposition (L') universelle..... 1
Expulsion (L') des Juifs en 1493. 1
Extase. (L') 1
Extravagances de la vieillesse.... 1
Eye. (The evil) 1
Ezio 42
Ezzelino III. 1
Ezzelino da Romano..... 1

Fabian 1
Fabier. (Die) 1
Fabio. (Quinto) 8
Fabio. (Il trionfo di Quinto).... 1
Fabius 1
Fabliau. (Le) 1
Fabrica (La) de Tabacos de Seville 1
Fabrizio. (Magnanimità di Marco) 1
Fabro (il) parigino, etc. 1
Fabro (Il) pittore 1
Facado e Testamento..... 1
Facendiera. (La) 1
Fada 1
Fado do Amor..... 1
Fadette, etc. 5
Faehnrich (Herr) Nothdurft..... 1
Faeustling und Margareth'l..... 1
Fagotto. (Il Signor)..... 1
Fahne. (Die rothe)..... 1
Faillite (La) reparée..... 1
Fair. (The Highland)..... 1
Fair Cheating 1
Fairies. (The) 2
Fairies. (The woodland)..... 1
Fairy Grotto 1
Fais ce que je dois..... 1
Fakir (The) of Travancore..... 1
Falaride 1
Falce. (La) 1
Falco di Calabria..... 1
Falco di rupe..... 1
Falcone. (Matteo) 2
Falconiere. (Il) 2
Faldon (El) de la levita..... 1
Falegname. (il) 1
Falegname (Il) di Livonia..... 2
Falena. (La) 1
Faliero. (Marino) 2
Falka 1
Falkensteiner. (Die) 1
Falkner's (Des) Braut..... 1
Falote. (La) 1
False Alarms 1
False and True..... 1
False appearances 1
Falsirena 1
Falstaff 6
Falte. (Die Erste) 1
Falu Roscza 1
Fama (La) addornamenta, etc.... 1
Fama (La) dell'onore, etc..... 1
Fama (La) illustrata..... 1
Famiglia (La buona)..... 1
Famiglia (La) araba..... 1
Famiglia (Una) fina..... 1
Famiglia (la) indiana..... 1
Famiglia (La) in scompiglio..... 2
Famiglia (La) stravagante..... 1
Familia (La) di sieur..... 1
Familie (Die arme)..... 1
Familie. (Die schottische)..... 1
Familie (Die Zwirn, etc..... 1
Familienfest. (Das) 1
Famille (la) Américaine..... 1
Famille (la) Duverglas..... 1
Famille (La) indigente..... 1
Famille (La) Jérome, etc..... 1
Famille. (La) Lapin..... 1
Famille (La) réunie..... 1
Famille (la) Savoyarde..... 1
Famille (La) Suisse..... 1
Famille (La) Trouillat..... 1
Familles. (Les deux)..... 1
Family Quarrels 2
Famori 1
Fan. (The magic) 1

Fanal. (Le) 1
Fanatici (I due), etc..... 1
Fanatico 2
Fanatico (il) burlato..... 1
Fanatico (Il) deluso..... 1
Fanatico (Il) in Berlina..... 2
Fanatico (Il) per gli antichi Romani 1
Fanatico (Il) per la Musica..... 3
Fanatico (il) per l'Olanda..... 1
Fanchette, ou, L'heureuse épreuve 4
Fanchon, das Leiermaedchen..... 1
Fanchonette. (La) 2
Fanciulla (la) delle Asturie..... 1
Fanciulla (la) di Castel Gandolfa. 1
Fanciulla (La) di Glaris 1
Fanciulla (La bella) di Perth.... 1
Fanciulla (la) romantica..... 1
Fanciulli (i) venduti..... 1
Fancon. (Le) 1
Fanfan et Colas..... 2
Fanfan la tulipe 2
Fanfare (la) de St. Cloud..... 1
Fanfarella 1
Faniska 1
Fanny 1
Fantana 1
Fantasia. (Une) 1
Fantasie araba 1
Fantasio 2
Fantasma. (Il) 5
Fantasma (El) de fuego..... 1
Fantasma (El) de la esquina..... 1
Fantasma (El) de los aires..... 1
Fantastico. (Il) 1
Fante (La) furba..... 1
Fantesca. (La) 1
Fantik 1
Fantine 1
Faramondo. (Il) 5
Farasmane 1
Faraspe 1
Farbe (Die) macht die Koenigin. 1
Farce (La) de maistre Villon.... 1
Farfalla (La) 1
Farfardet. (Le) 1
Farfardets. (Les) 1
Faridondaine. (La) 1
Farina und Laskina..... 1
Farinelli 2
Farmer. (The) 1
Farnace 20
Farsanta. (La) 1
Farsetta in musica..... 1
Faruk 1
Fasching (Der) in Wien..... 1
Faschingsdienstag 1
Faschingsleiden 1
Fashion 1
Fashionable Friends 1
Fassbinder (Der) 8
Fast asleep 1
Fastnachtsschmauss. (Der)..... 1
Fata. (La) 1
Fata (La) benefica..... 1
Fata (La) capricciosa..... 1
Fata (La) del Nord..... 1
Fata (La) di Almese..... 1
Fata (La) in prigione..... 1
Fata (La) maravigliosa..... 1
Fata (La) morgana..... 1
Fata (La) prigioniera..... 1
Fata Rezesului 1
Fate. (Le) 2
Fate. (Le due)..... 1
Father. (The) 1
Father (The) and his children... 1
Fathers. (The choleric)..... 1
Fathmé. (?) 1
Faticone e corda lenta..... 1
Fatima 3
Fatima e Selim..... 1
Fantiniza 1
Fatma 2
Fatmé 1
Fatta in Italia..... 1
Fattucchiera. (La) 1
Faublas 1
Faucon. (le) 2
Faulo corre come vuela..... 1
Faust 26
Faust. (La damnation de)..... 1
Faust. (Le faux)..... 1
Faust. (Der moderne)..... 1
Faust. (Le petit)..... 1
Faust up to date..... 1
Faust's Leben und Thaten..... 1
Faust's Leben ... und Hoellenfahrt 1
Faust (Doktor) Leibguertel 1
Faust's Mantel 1
Faust's (Doktor) Vetter..... 1
Faust's (Doktor) Zauberguertel.. 1
Faust's (Doktor) Zauberkaeppchen 1
Fausta 2
Faustina 2
Faustine 1
Fausto (A damnaçao do)..... 1
Fausto 2
Fausto (Il) arrivo..... 1
Faustolo 1
Faustrecht (Das) in Thueringen.. 2
Faustus 1
Faute (La) de l'Abbé Mouret.... 1
Faute (Une) par amour..... 1
Fauteuil (Le) de mon oncle..... 1
Fauvette (La) du temple..... 1
Favola (La) dei tre gobbi..... 1
Favore (Il) degli Dei..... 2
Favorita (La) della fortuna..... 1
Favorita (la) e la Schiava..... 1
Favorite (La) 1
Favorito. (Il) (El)..... 2
Fay. (The culprit)..... 1
Fayel 2
Fay O'fire 1
Fazzoletto 2
Feast. (The) of Anacreon..... 1

Fechter (Der) von Ravenna..... 1
Fede (La) creduta tradimenta... 1
Fede in cimento..... 1
Fede (La) ne'tradimenti 5
Fede (La) pubblica..... 1
Fede (La) riconosciuta..... 1
Fede (La) tra gl' inganni..... 1
Fede (La) tradita e vendicata... 4
Fedel (Il piu) fra i vassali 1
Fedeltà (La) alla prova..... 2
Fedeltà (La) conjugale..... 1
Fedeltà (La) coronata 2
Fedeltà (La) d'amore, etc..... 1
Fedeltà e Generosità 1
Fedeltà (La) in amore..... 2
Fedeltà (La) in pericolo, etc..... 1
Fedeltà (La) nelle selve..... 2
Fedeltà (La) odiata..... 1
Fedeltà (La) premiata..... 1
Fedeltà (La) riconosciuta..... 1
Fedeltà (La) trionfante..... 1
Fédération (La) du Parnasse.... 1
Federico ed Adolfo..... 1
Federico (Il)secondo, re di Prussia 2
Federigo 1
Fedor 1
Federschlange. (Die) 1
Fedor und Marie..... 1
Fedra 6
Fedra incoronata..... 1
Fee. (Die liebliche)..... 1
Fée. (La) 1
Fee. (Die) am Rhein..... 1
Fee (Die) an der Als..... 1
Fee (Die) aus Frankreich, etc... 1
Fée (La) aux perles..... 1
Fée (La) aux roses..... 1
Fée (La) Carabosse..... 1
Fée (La) des Bruyères..... 1
Fée (La) des Chèvres..... 1
Fée (La) du Lac..... 1
Fée (La) du Rhin..... 1
Fee (Die) in Kraehwinkel..... 1
Fee (Die) Radiànte..... 1
Fee (Die) und der Haarbeutel-
schneider 1
Fee (Die) und der Ritter..... 1
Fée (la) Urgèle, etc..... 9
Fee Urselle 1
Fee (Die) von Elverhoe..... 1
Feen. (Die drei)..... 1
Feenkoenig. (der) 1
Feenliebling. (Der) 1
Feenschloss (Ein) in Ungarn.... 1
Feensee. (Der) 1
Fees. (Les) 1
Fees (Les) rivales..... 1
Fehde. (Die offene)..... 1
Fehlschluss. (Der) 1
Fekete (A) hâjo 1
Feldlager. (Das) 1
Feldlager. (Das preussische).... 1
Feldlager (Das) in Schlesien.... 1
Feldmuehle. (Die) 1
Feldprediger. (Der) 1
Feldwehel. (Der) 2
Felicia, etc. 1
Feliciano IV..... 1
Félicie, etc. 2
Felicità (La) compita 2
Felicità (La) dell'Anfriso..... 1
Felicité (La) 1
Felin 1
Felix, oder, Das Findlekind..... 1
Felix, or, the Festival of roses... 1
Félix, ou, l'Enfant trouvé..... 1
Felix und Adele..... 1
Felix und Gertrud..... 1
Felsenmuehle (Die) von Etalières 1
Felsen. (Die) von Arona..... 1
Femme a Narcisse..... 1
Femme (La) à Papa..... 1
Femme a vendre..... 1
Femme (La jeune) colère..... 1
Femme (La) colère..... 1
Femme (La) de César..... 1
Femme (La) de Claude..... 1
Femme (La petite) de Loth..... 1
Femme (La) de Narcisse..... 1
Femme (La) de quarante-cinq ans 1
Femme et Femme..... 1
Femme (La) et le Secret 1
Femme (La) impromptue..... 1
Femme (La) juge et partie..... 1
Femme (La) justifiée..... 1
Femme (La) orgueilleuse..... 1
Femme. (La pauvre)..... 1
Femme (Une) qui a perdu sa clef 1
Femme (La) qui grince 1
Femme (La) qui sait se taire.... 1
Femme (Une) tombée du ciel.... 1
Femmes. (Les petites) 1
Femmes (Les douzes) de Japhet. 1
Femmes (Les) et le secret..... 1
Femmes (Les) vengées..... 2
Fencing (The) Master..... 1
Fenella 3
Fenêtre (La) secrète..... 1
Fenicia 1
Fenster. (Das geheime)..... 1
Fenster. (Das zugemauerte)..... 1
Fensterle. ('s letzte)..... 1
Fenzenne (le) abbendatore..... 1
Féodor, ou, Le betelier du Don... 1
Feodora 11
Feodore 1
Feodoro. (Il re)..... 1
Feramors, etc. 1
Feraspe 1
Ferdinand 1
Ferdinand und Yariko..... 1
Ferdinando, etc. 2
Ferdinando nel Messico..... 1
Ferdusi 1
Feria. (La gran)..... 1
Feria (La) de Sevilla..... 1

Feria (La) di San Lorenzo..... 1
Feria (La) di Santaponce..... 1
Ferita (La) mortale..... 1
Ferme (La) de Fredericksborg.. 1
Ferme (La) de Kilmoor..... 1
Ferme (La) de Miramas..... 1
Ferme (La) de Mont-Cenis..... 1
Ferme (La) des aulnes..... 1
Ferme (La) du diable..... 1
Ferme (La) et le Château..... 1
Fermé le diamanche..... 1
Fermier. (Le bon)..... 1
Fermier (Le) Belge..... 1
Fermier (Le) cru sourd..... 1
Fermier (Le bon) de Franconville 1
Fermier (Le) Robert. (?)..... 1
Fermière. (La belle)..... 1
Fermière (La) de Bolbec..... 1
Fermière (La) et son garçon.... 1
Fermiers. (Les trois)..... 1
Fernand, ou, les Maures 1
Fernande 1
Fernando 2
Fernando de la Cruz..... 1
Fernando ed Adelaide..... 1
Fernando el Calderero..... 1
Fernando in Messico..... 1
Fernando und Caecilia..... 1
Fernando und Miranda..... 1
Ferriere (Le) de Maremma..... 1
Ferruccio 1
Fervaal 1
Fesche Geister 1
Fest (Das) am Rhein..... 1
Fest (Das) der Grazien..... 1
Fest (Das) der Jugend..... 1
Fest (Das) der Liebe..... 1
Fest (Das) der Rosen. (?)..... 1
Fest (Das) der Thalia..... 1
Fest (Das) der Winzer..... 1
Fest (Das) des Moguls..... 1
Fest (Das) im Eichenthal..... 1
Fest (Das) in Kenilworth..... 1
Fest (Das) Potemkins..... 1
Fest (Das) von Kenilworth..... 1
Festa (La) a Marina..... 1
Festa (La) d'Alessandro..... 1
Festa (La) dei Servitori..... 1
Festa (La) del Carro..... 1
Festa (La) del villagio..... 1
Festa (La) dell'Archetiello..... 1
Festa (La) della risconoscenza... 1
Festa (La) della Rosa..... 4
Festa (La) di bacco..... 1
Festa (La) di Carditiello..... 1
Festa (La) d'Imenei..... 1
Festa (La) d'Imeneo..... 1
Festa (La) d'Iside..... 1
Festa (Una) di paese..... 1
Festa (la) di Picdigrotta..... 1
Festa (La) maravigliosa..... 1
Festa (La) riscaldata..... 1
Festa (La) teatrale..... 1
Feste (Le) Cinese..... 1
Feste (Le) galanti..... 1
Feste (Le) Napolitane..... 1
Festino. (Il) 2
Festival. (The Cottage)..... 1
Festival Vaudois 1
Festung (Die) an der Elbe..... 1
Fêtards. (Les) 1
Fête (La) a Gudule..... 1
Fête (La) champêtre et guerrière 1
Fête (La) de Cythère..... 1
Fête (La) de Diane..... 1
Fête (La) de Flore..... 3
Fête (La) de la cinquantaine.... 1
Fête (La) de la Paix..... 1
Fête (La) de l'Arquebuse..... 1
Fête (La) de Mars..... 1
Fête (La) de Mme. Dénis 1
Fête (La) de Meudon..... 1
Fête (La) de Ruel..... 1
Fête (La) de Saint-Cloud..... 1
Fête (La) de Saint-Jean..... 1
Fête (La) de Thémire 1
Fête (La) des fleurs..... 1
Fête (La) des Lanternes..... 1
Fête (La) des Nations..... 1
Fête (La) des travailleurs. (?).. 1
Fête (La) du Chateau..... 3
Fête (La) du Moulin..... 1
Fête (La) du soleil..... 1
Fête (La) du Village..... 3
Fête (La) du Village Voison... 1
Fête (La) flamande 1
Fête (La) française 1
Fête (La) interrompue 1
Fête (La) pendant la peste..... 1
Fête (La) spirituelle 1
Fête (La) Bolonaises 1
Fêtes (Les) de Corinthe..... 1
Fêtes (Les) d'Euterpe 1
Fêtes (Les) de Grenade..... 1
Fêtes (Les) d'Hébé 1
Fêtes (Les) de l'amour, etc..... 1
Fêtes (Les) de la paix..... 1
Fêtes (Les) de l'Été..... 1
Fêtes (Les) de Paphos..... 1
Fêtes (Les) de Polymnie..... 1
Fêtes (Les) de Thalie..... 1
Fêtes (Les) de Thétis..... 1
Fêtes (Les) Grecques et Romaines 1
Fêtes (Les) Lacedemoniennes... 1
Fêtes (Les) nouvelles..... 1
Fetes (Les) vénitiennes..... 1
Fêtiche. (Le) 1
Fetonte 6
Feu. (Le) 2
Feu (Le) follet..... 2
Feudal Times 1
Feudataria. (La) 2
Feudatorio. (Il) 3
Feudatorio (Il) di Margate 1
Feu mon Oncle..... 1
Feuer. (Das ewige)..... 1

Feuerbraut. (Die) 2
Feuerprobe. (Die) 2
Feuersbrunst. (Die) 1
Feuersnot 1
Feuervogel. (Der) 1
Feuilles (Les) mortes..... 1
Feux (Les) de la Saint Jean.... 2
Fevey 1
Fewej 1
Fez. (The red)..... 1
Ffente (Le) Zingare..... 2
Fiaker (Der) als Marquis..... 1
Fiametta 2
Fiametta generosa 1
Fiamma 2
Fiammina. (La) 1
Fiançailles (Les) de Columbine.. 1
Fiançailles (Les) de Pasquin.... 1
Fiançailles (les) des Roses..... 1
Fiancé. (Le Mort)..... 1
Fiancé (Le) de la Mer..... 1
Fiancé (Le) de Thylda..... 1
Fiancée. (La) 1
Fiancée. (La jolie)..... 1
Fiancée. (La) d'Abydos..... 4
Fiancée (La) de Corinthe..... 1
Fiancée (La) de Kernoël..... 1
Fiancée (La) de la Clyde..... 1
Fiancée (La) du Tonkin..... 1
Fiancée (La) de Venise..... 1
Fiancée (La) des Verts-Poteaux.. 1
Fiancée (La) du Czar..... 1
Fiancée (La) du Diable..... 1
Fiancée (La) du roi de Garbe.... 2
Fiancée (La) du Scaphandrier... 1
Fiancée (La) en loterie..... 1
Fiancés (Les) de Casttille. (?).. 1
Fiancés (Les) de Rosa..... 1
Fiaschi? 1
Fiaschi (I) del Carnevale..... 1
Fiasco (Un) alla moda..... 1
Fidalba ed Arbante..... 1
Fidanza (La) di Corinto..... 1
Fidanzata. (La) 1
Fidanzata (la) Corsa..... 1
Fidanzata (la) d'Abido..... 1
Fidanzata (La) del parucchiere.. 2
Fidanzata (La) dell'isole..... 1
Fidanzata (La) di Crossey..... 1
Fidanzata (la) di Lammermoor.. 3
Fidanzata (la) di Marco Bozzani. 1
Fidanzata (La) di Savoja..... 1
Fidanzata (la) ed il Ciarlatano.. 1
Fidanzati. (I due)..... 1
Fidanzati (I) di Sicilia..... 1
Fidanzati (I) . . . di Chester... 2
Fidanzato (Il) del mare..... 1
Fidarsi e ben, etc..... 1
Fiddle. (The enchanted)..... 1
Fidelio 1
Fidès 1
Fido (Il) amico, etc..... 1
Fiera. (La) 7
Fiera (La) dell'ascensione..... 1
Fiera (la) di Brindisi..... 1
Fiera (La) di Forlimpopoli..... 1
Fiera (La) di Frascati..... 1
Fiera (La) di Salerno..... 1
Fiera (La) di Sinigalia..... 3
Fiera (La) di Venezia..... 1
Fierabras 1
Fierta della gran via..... 1
Fieschi. (I) 1
Fiesko 1
Fiesque 1
Fiess (Li) di houte si plau..... 1
Fifi et Nini 1
Fifre (le) enchanté, etc..... 1
Fifre (le) et le Tambour..... 1
Fifth. (The dandy)..... 1
Fifth. (The) of November..... 1
Figarella 1
Figaro 2
Figaro. (Die beiden)..... 1
Figaro. (I due)..... 5
Figaro. (La figlia di)..... 1
Figaro. (La fille de)..... 1
Figaro. (The marriage of)..... 1
Figaro. (Il matrimonio di)..... 1
Figaro. (A mocidade de)..... 1
Figaro. (Il nuovo)..... 2
Figaro. (Le nozze di)..... 4
Figaro. (Il testamento di)..... 1
Figaro am Hofe..... 1
Figaro de Marseilles..... 1
Figaros. (les Deux)..... 1
Figle (El) enamorado..... 1
Figli (I) di Borgia..... 1
Figli (I) di Cosimo..... 1
Figlia (La) del Buffon..... 1
Figlia (La) del deserto..... 1
Figlia (La) del diavolo..... 1
Figlia (la) del Doge..... 1
Figlia (La) del Fabbro..... 1
Figlia (La) del Marinajo..... 1
Figlia (La) del Pilota..... 1
Figlia (La) del Proscritto..... 2
Figlia (la) del Sergente..... 1
Figlia (?) (La) del signor Sindaco 1
Figlia (La) del Soldato..... 1
Figlia (La) del sole..... 1
Figlia (La) dell' arciére 4
Figlia (La) dell'Aria..... 3
Figlia (La) di Cheope..... 1
Figlia (La) di Domenico..... 3
Figlia (La) di Don Liborio..... 1
Figlia (La) di Jorio..... 2
Figlia (La) di Priamo..... 1
Figlia (La buona) maritata..... 4
Figlia (Una giovane) naturale... 1
Figlia (La) obbediente 1
Figlia (La) pentita..... 1
Figlia (La) ricuperata..... 1
Figlie (Le) di Bianca. (Priamo?) 1
Figlie (li duje) a nu ventre..... 1
Figlio (Il) bandito..... 2

Figlio (Il) del Signor Padre.... 2
Figlio (Il) del Turridu..... 1
Figlio (Il) della Schiava..... 1
Figlio (Il) dello Schiavo..... 1
Figlio (Il) della Selva 2
Figlio (Il) delle selve..... 4
Figlio (Il) di Pàpa..... 1
Figlio (Il) pentito..... 1
Figlio (Il) per azzardo..... 1
Figliuol. (Il) 1
Figliuol (Il) prodigo..... 4
Figliuol (Il) prodigo ravveduto.. 1
Figliuola. (La buona)..... 3
Figliuola (La buona) creduta vedova 1
Figliuola (La buona) maritata... 3
Figon (El) de las desidas..... 1
Figurante. (La) 1
Figurante (La) Régine..... 1
Figuras (Las) de cera..... 1
Figure (A) of fun..... 1
Figurin. (El ultimo)..... 1
Fiji (I) imbrojeno'l padre..... 1
Filanda. (In) 1
Filandro 2
Filandro ed Alfonsina..... 1
Filarmindo. (Il) 1
Filarmonica. (La) 1
Filemone e Bauci..... 1
Fileno. (Disperazione di)..... 1
Fileno innamorata di Clori..... 1
Fileno e Clorinda..... 1
Fileuse. (La) 1
Filha de thomé feijora..... 1
Filibuster. (The) 1
Filindo 2
Filippo 3
Filippo 11..... 2
Filippo, re della Grecia..... 1
Filippo, re di Macedonia..... 1
Fille. (La bonne)..... 1
Fille (La) à Cacolet..... 1
Fille (La) coupable..... 1
Fille (la) d'Égypte..... 1
Fille (La jeune) d'Elisonzo..... 1
Fille (une) d'Éve..... 1
Fille (la) de Dagobert..... 1
Fille (La) de Fanchon la vielleuse 1
Fille (La) de l'air..... 1
Fille (La) de marbre..... 1
Fille (La) de la Mère Michel.... 1
Fille (La) de l'orfèvre..... 1
Fille (La) de Pailasse..... 1
Fille (La jolie) de Perth..... 1
Fille (La) de soldat..... 1
Fille (La) de Tabarin..... 1
Fille (La) des Bruyères..... 1
Fille (la) du Carilloneur..... 1
Fille (La) du maître de chapelle. 1
Fille (La) du Régiment..... 1
Fille (La) du Roland 1
Fille (La) du Tambour-Major... 1
Fille (La) Ermite..... 1
Fille (la) garçon..... 1
Fille (La) invisible..... 1
Fille (La) mal gardée..... 2
Fille (La) sauvage..... 1
Filles (Les quatre) Aimon..... 1
Filles (les) d'honneur de la reine.. 1
Filles (les) du lac..... 1
Filles (Les) Jackson et Cie..... 1
Filles (Les) pourvues..... 1
Fillette (La) de Plouhinec..... 1
Filleule (La) Polydore..... 1
Filleule (la) du Roi..... 1
Fillirosa. (La) 1
Filisofa e amore..... 1
Filosofi. (I) 1
Filosofi (I) al cimento..... 1
Filosofi (I) imaginari 2
Filosofo. (Il) 1
Filosofo (Il) confuso..... 1
Filosofo (Il) convinto..... 1
Filosofo (Il) di campagna..... 1
Filosofo (Il) impostore..... 2
Filosofo (Il) innamorato..... 2
Filosofo (Il) presuntuoso 1
Filosofo (Il) seducente 2
Filoxera. (La) 1
Fils. (Le bon)..... 2
Fils (Les quatre) d'Aimon..... 1
Fils (Les quatre) d'Aymon 1
Fils (Le) de l'étoile..... 1
Fils (Le) dénaturé..... 1
Fils (le) de Thésée..... 1
Fils (le) du Brigadier..... 1
Fils (le) de Prince..... 1
Fils (le) d' Ulysse..... 1
Fils (Le) reconnaissant (?)..... 1
Fils (Le) rival..... 1
Fim de secolo..... 1
Fin (Une) de bail..... 1
Fin (la) du jour..... 1
Financier (le) et le Savetier.... 1
Findlekind. (Das) 1
Findlinge. (Die), etc..... 1
Fine (La) di Mozart..... 1
Finezze (Le) d' Amore, etc..... 1
Finnezze (Le) dell'amicizia, etc.. 1
Fingal 3
Fingallo e Comala..... 1
Finimondo. (Il) 1
Finta (La) amante..... 2
Finta (La) ammalata..... 2
Finta (La) Astrea..... 1
Finta (La) Baronessa..... 1
Finta (La) Cameriera..... 1
Finta (La) cecità, etc..... 1
Finta (La) ciarlatana..... 1
Finta (La) Contessina..... 1
Finta (La) Fattucchiera..... 1
Finta (la) Filosofa..... 2
Finta (La) Frascatana..... 1
Finta (La) Galatea..... 1
Finta (La) Giardiniera..... 4
Finta (La) locandiera..... 1
Finta (La) Maga..... 1

Finta (La) Maga per vendetta .. 1
Finta (La) Matta 1
Finta (la) nobile 1
Finta (la) Parigina 1
Finta (La) Pastorella 1
Finta (La) Pazza 5
Finta (La) Pellegrina 1
Finta (La) Principessa 4
Finta (La) Scema 1
Finta (La) Schiava 1
Finta (La) semplice 3
Finta (La) Sposa olandese 1
Finta (La) tedesca 1
Finta (La) Vedova 1
Finta (La) Zingara 2
Finte (Le) Amazzoni 1
Finte (Le) Gemelle 2
Finte (Le) magie 1
Finti (I) Ammalati 1
Finti (I) Amori 1
Finti (I) Eredi 1
Finti (I) Masnadieri 1
Finti (I) Nobili 1
Finti (I) Padroni 1
Finti (I) pazzi per amore..... 1
Finti (I) rivali 1
Finti (I) Savojardi 1
Finti (I) Sdegni 1
Finti (I) Viaggiatori 1
Finto (Il) Armenio 1
Finto (Il) Astrologo 2
Finto (Il) Camariere 1
Finto (il) Cavaliere 3
Finto (Il) Cieco 3
Finto (Il) Commandante 1
Finto (Il) Esau 1
Finto (Il) Feudatorio 2
Finto (Il) Fratello 1
Finto (Dal) il vero..... 1
Finto (Il) Laccheo 1
Finto (Il) Matrimonio 1
Finto (Il) Medico 1
Finto (Il) Molinaro 1
Finto (Lo) nnamorato 1
Finto (Il) Parigino 1
Finto (Il) Pastorella 1
Finto (Il) pazzo per amore..... 3
Finto (Il) Perziano 1
Finto (Il) Pittore 1
Finto (Il) Policare 2
Finto (Il) Principe 1
Finto (Il) Sordo 6
Finto (Il) Stanislao 2
Finto (Il) Turco 2
Fior d' Aliza..... 1
Fior d' Alpe..... 1
Fior (Il) d' Harlem..... 1
Fior di Rosa..... 1
Fioraia (La) 3
Fioraja (La) di Lugano..... 1
Fiore. (Il) 1
Fiore. (Il) delle eroine..... 1
Fiore (Il) fatale..... 1

Fiorella 3
Fiorentini 1
Fioretta 2
Fiorina 1
Fire and Water 1
Firma (La) del Rey..... 1
Firobe, etc. 1
Fir-Tree. (The)..... 1
First (The) day of happiness.... 1
Fisch. (Der goldene)..... 1
Fischer. (Die) 1
Fischer (Der) an der Ost-See.... 1
Fischer (Der) und das Milch-maedchen 1
Fischer (Der) und der Geist..... 1
Fischer und Kalif..... 1
Fischerin. (Die) 2
Fischerin. (Die schoene)..... 1
Fischermaedchen. (Das) 5
Fischerstechen. (Das) 1
Fischerweib. (Das) 1
Fischi e Fiaschi..... 1
Fischweiber (Die) in Paris..... 1
Fiskerne 1
Fitzliputzli 1
Fjeldeventryet 1
Fla-fla 1
Flagge. (Die weisse)..... 1
Flamberge au vent..... 1
Flamenca. (La) 1
Flaminia. (La) 1
Flaminio. (Il) 2
Flaminius à Corinthe..... 1
Flauto Solo 1
Flavia 1
Flavio. 3
Flavio Anicio Olibrio..... 4
Flavio Crispo. 1
Flavio Cuniberto. 4
Flavio Olibrio. (Il trionfo di).... 1
Flavio Pertarido. 1
Flavio Rachis. 1
Flavio e Domizia..... 1
Flavius Bertaribus, etc..... 1
Fledermaus. (Die)..... 1
Fledy. 1
Fleet. (The English)..... 1
Fleur de baiser..... 1
Fleur d' épine 1
Fleur (la Fine) de l' Andalousie.. 1
Fleur de Lis..... 1
Fleur (La) de Lotus..... 2
Fleur de Thé..... 1
Fleur (La) de Vertu..... 1
Fleur (la) de Val-Suzon..... 1
Fleur maudite. (?)..... 1
Fleurette. 3
Fleurs. (Les)..... 1
Fleurs (les) animées. (?)..... 1
Fleuve (Le) Scamandre..... 1
Flibustier. (Die)..... 3
Flirt. (The Runaway)..... 1
Flitch (The) of Bacon..... 1

Flitterwochen (Die) im Gebirge... 1
Flodoardo Wuprahal 1
Flor de Almendro..... 1
Flor (La) de la Montaña..... 1
Flor de Lis..... 1
Flora, or, Hob in the Well..... 1
Flora 6
Flora. (Sequel to) 1
Flora mirabilis..... 1
Flore. 1
Flore et Zéphire..... 1
Florentin. (Le)..... 3
Florentina. 1
Florenz. (Florence?) (In)..... 1
Floreska, etc..... 1
Florestan, etc..... 1
Floretta, etc..... 1
Florette, etc..... 3
Florette et Colin..... 1
Floretto. 1
Florian. 1
Floribella. 1
Florida. 1
Floridante. 1
Florida Water..... 1
Floridea. 1
Floridor. 1
Floridoro. (Il)..... 1
Florikens. (The)..... 1
Florimel. 1
Florin. (A)..... 1
Florinda. 3
Florinda a Cordonna..... 1
Florinde. (La)..... 1
Florindo und Daphne..... 1
Florine. 1
Floris V..... 1
Floris von Namur..... 1
Florodora 1
Flossknecht. (Der)..... 1
Flotte Bursche..... 1
Flower. (The Desert)..... 1
Flucht. (Die)..... 1
Flucht (Die) der Lalage..... 1
Flucht (Die) nach der Schweitz... 1
Fluechtling. (Der)..... 4
Fluechtling (Der) von Estrella... 1
Fluechtlinge. (Die)..... 1
Fluess. (Das.....goldene)..... 1
Fluestern. (Das)..... 1
Flurschuetz. (Der) 1
Flûtes. (Les deux)..... 1
Fluthgeist. (Der)..... 1
Flutiste. (Le)..... 1
Foca superba..... 1
Foccennone e cordalenta..... 1
Foerster. (Der)..... 2
Foersters (Des) Lieblingsspeise, etc. 1
Foible. (The King's)..... 1
Foire (La) aux amours..... 1
Foire (La) d' cheux nous..... 1
Foire (La) de Guibray..... 1
Foire (La) de Smyrne..... 1
Foire (La) de Village..... 1
Foire (la) Saint-Laurent..... 1
Folbac. 1
Folco d'Arles..... 1
Folie. (Une) 2
Folie. (Une dernière) 1
Folie (la) musicale, etc..... 1
Folies d'amour. 1
Folies (Les) amoureuses..... 2
Folies (les) dansantes..... 1
Folies (Les) Marigny..... 1
Folkunger. (Die)..... 1
Folle (le) amorose. 1
Folle (la) de Glaris. 1
Folle (la) gageure. 1
Follet. (Le)..... 1
Folletto. (Il)..... 2
Folletto (Il) de Gresy..... 1
Folletto (Il) innamorata. 1
Follia. (Una)..... 2
Follia (una) a Roma..... 1
Foma Duratchok 1
Fondazione (La) di Partenope. ... 1
Fondazione (La) di Venezia. 1
Fondo (El) del Baul..... 1
Fontaene (Der) von Bachtschisaria 1
Fontainbleau. 1
Fontaine (La) di Berny..... 1
Fontana (La) di Bakciserai..... 1
Fonte (Il) d'acqua gialla..... 1
Forains. (Les)..... 1
Forban. (le)..... 1
Force (La)de l'habitude..... 1
Force (La) du sang..... 1
Forest. (The enchanted)..... 1
Forest (The) of Bondy, etc..... 1
Forest (la) d'Hermannstadt..... 1
Foresta (la) di Nicolor..... 1
Foresta (la) d'Ostropol..... 1
Foresters. (The King's)..... 1
Foresters (The), etc..... 1
Forêt. (La)..... 1
Foret (La) de Sicile..... 1
Forêt (La) enchantée, etc..... 1
Forgeron (Le) de Bassona..... 1
Forkostad. 1
Fornaretto. (Il)..... 2
Fornarina. 2
Fort comme un Turc..... 1
Forteresse. (La)..... 1
Fortezza (La) al Cimento..... 1
Fortitudo superata..... 1
Fortress. (The)..... 1
Fortuna. 1
Fortuna. (Die verschaemte)..... 1
Fortuna (La) annichilata, etc..... 1
Fortuna (La) della corte..... 1
Fortuna (La) di Rodope, etc.... 1
Fortuna (la) d'un poeta..... 1
Fortuna (La) per dote..... 1

Fortuna (La) tra le disgrazie..... 1
Fortunat (La) mit der Saeckel, etc. 1
Fortunatis. 1
Fortunato. 1
Fortunato (Il) inganno..... 1
Fortunato. (L'innocente)..... 1
Fortunatus and his sons..... 1
Fortune. (Une bonne)..... 1
Fortune (Bonne) ou, Edouard et Legond. 1
Fortune (la) au village..... 1
Fortune-Hunter. (The)..... 1
Fortune-Teller. (The)..... 1
Fortunio 1
Fortunio. (La revanche de)..... 1
Fortunus. 1
Forturella. 1
Forza (La) d'amore. 6
Forza (La) dei Simpatici..... 1
Forza (la) del Danaro..... 1
Forza (la) del destino..... 1
Forza (la) del Giusto..... 1
Forza (La) del sangue..... 4
Forza (La) del'amicizia, etc..... 2
Forza (La) dell'amore figliale... 2
Forza (La) dell'amor fraterno..... 1
Forza (La) dell'Amor paterno..... 1
Forza (La) dell'Amore. (?)..... 1
Forza (La) della fortuna..... 1
Forza (La) della pace..... 1
Forza (La) della virtù..... 3
Forza (La) vinta dall'amore..... 1
Forzati. (I due)..... 6
Forze (Le) delle donne..... 1
Fosca. (La)..... 1
Foscari. 2
Foscari. (I due)..... 1
Foscarini. (Antonio.)..... 5
Foster-Brothers. (The)..... 1
Fou. (Le) 1
Fou (le) chapiné. (?) 1
Fou (Le) de Saint James..... 1
Fou (le) du Roi. 1
Foundling (The) of the Forest... 1
Fountain. (The magic)..... 1
Fountain of Youth..... 1
Four by Honours..... 1
Four Pecks of fun, etc..... 1
Fourains. (Les) 1
Fourberies (Les) des Marine. (?). 1
Fourberies (Les) de Marinette. .. 1
Fourberies (Les) de Mathurin.. 2
Fourth (The) of July..... 1
Fous. (Les vieux)..... 1
Fous (Les) de Médine..... 1
Fous (Les) divertissants. 1
Foxglove, or, The Quaker's will... 1
Foxy Quiller. 1
Fra Diavolino, etc. 1
Fra Diavolo. 1
Fra Donato. 1
Fraeulein. (Das graefliche) 1
Fraeulein Hexe. 1
Fraeulein Loreley. 1
Fraeulein Muellerin. 1
Fraeulein Praesident. 1
Fraeulein (Die) von St. Cyr..... 1
Fra Francisa. 1
Fra gamle Dage. 1
Fra i due litiganti. etc..... 3
Fra Luigi di Souza..... 1
Frage und Antwort, etc..... 2
Fragments. (Les nouveaux)..... 1
Franc (Le) Breton. 1
Franc da Rimini..... 1
Franc Marin etc. (Le)..... 1
Français (Les) à Venise..... 1
Français (Les) au sérail. 1
Français (Les) chez les Hurons.... 1
Français (Les) en Tyrol. 1
Francaise. (Une) 1
Francastor. 1
France et Algérie. 1
France (Le) et l'Espagne. 1
France (La) régénérée. 1
Francés (Les) d'Yvonne. (?)..... 1
Francesca da Rimini. 20
Francesca von Rimini. 1
Franceska da Rimini. 1
Francesca di Foix. 1
Francesca Doria. 1
Francesco di Sforza, etc..... 2
Francesco Donato, etc. 2
Francesco Sforza. 1
Francese (La) a Malaghera. 1
Francese. (Il) bizzaro..... 2
Francese (La) brilliante. 1
Francese (La) maligna. 1
Francesi (I) brillanti. 1
Franchifredo. etc. 1
Franchimont. 1
Francis the First..... 1
Franco (Il) Bersagliere..... 1
François I, etc. 1
François I a Chambord..... 1
François les Bas-bleus. 1
Françoise de Foix 1
Françoise de Rimini 3
Frannconette 1
Frank (Der) der Unsterblichkeit.. 1
Frankenstein. 1
Franqueza. (la) 1
Frans von Mieris..... 1
Franz Moors Ende..... 1
Franziska von Foix..... 1
Franzosen (Die) in Gotha. 1
Franzosen (Die) in Madrid. 1
Franzosen (Die) in Spanien. 1
Franzosen (Die) in Tirol. 1
Frascatana nobile. 2
Fraschetana. (la) 1
Frasquita. 2
Frasquito. 1
Frate (Il) innamorato..... 1
Fratelli (I due) befatti. 1

Fratelli (li due) Castracani. 1
Fratelli (I) Maccabei. 1
Fratelli (I) nemici. 1
Fratelli (I due) originali. 1
Fratelli (I due) Pappamosca. 2
Fratelli (I due) perseguitati ... 1
Fratelli (I due) ridicoli. 2
Fratelli (I tre) ridicoli. 1
Fratelli (I due) rivali. 1
Fratelli (I) rivali. 1
Fraticida (La) innocente, etc..... 1
Frau. (Die boese) 2
Frau. (Die kranke) 1
Frau. (Die ledige) 1
Frau. (Die schwarze) 1
Frau Ahndel. 1
Frau Anna. 1
Frau von Drescherl. 1
Frau (Die weisse) von Drottingholm. 1
Frau Gertrud. 1
Frau Holle. 2
Frau Inge. 2
Frau Jeanna. 1
Frau (Die) Meisterinn. 1
Frau (Die weisse) von Neuhaus... 1
Frau Russkachel, etc. 1
Frauen. (Die lieben) 1
Frauenbund. (Der) 1
Frauen-Emanzipation. (Die) 1
Frauenherz. (Das) 1
Fraueninsel. (Die) 1
Frauenlob. 3
Frauenverschwoerung. (Die) 1
Frauenwerth. 1
Frazir. 1
Freak (A) of War. 1
Freccia (la) docata. 1
Freccie (le) d'amore. (?) 1
Fred. 1
Frédégilde. 1
Fredegonda. 1
Frédégonde 1
Fredegunda. 1
Frederick the Great. 1
Free and easy. 1
Freeman. 1
Freemason. (The Generous) 1
Frégolinette. 1
Freibeuter. (Der) 1
Freibrief. (Der) 3
Freier. (Der alte) 1
Freier. (Die) 1
Freier (Die) im sack. 1
Freigeister. 1
Freija. (?) 1
Freijagd. (Die) 1
Freischiessen. (Das) 1
Freischuetz. (Der) 4
Freischuetze. (Da) 1
Freitagsreisen. 1
Freiwerber. (Der) 1
Freiwillige. (Der) 2
Freiwilligen. (Die) 1
Frella. 1
Frelon. (Le Roi) 1
Fréluchette. 1
Fremden (Die) 1
Fremdenfuehrer. (Der) 1
Fremdling. (Der) 2
Fremor und Meline. 2
French Leave. 1
Frenesie d'Amore. 1
Frenetico. (Il) 1
Frenetico (Il) per amore..... 1
Frère et Mari. 1
Frère et Soeur. 1
Frère (Le) Philippe. 1
Frères. (Les) 1
Frères (Les deux)ou, La revanche. 1
Frères (Les) avares. 1
Fresco de Jordan. 1
Freuden. (Unverhofften) 1
Freuden (Die) der Redlichen..... 1
Freund (Der) deutscher Sitten.. 1
Freund Felix. (?)..... 1
Freunde (Die beiden) von Salamanca. 1
Freya 1
Freyghor 1
Freyschutz. (Der) 1
Friar. (The Spanish) 1
Friar Bacon 1
Fridericus rex 1
Fridolin 9
Fridthjof und Ingeborg..... 1
Friede. (Die) 1
Friedel mit der leeren Tasche.... 1
Frieden 1
Friedensfeier (Die) 1
Friedensfest. (Das) 1
Friedrich der hitzige..... 1
Fried. d. Schoene 1
Friedrich mit der leeren Tasche.. 1
Friend. (The false) 1
Friend Fritz 1
Friend (A) in need 1
Friends (The true) 1
Frine, o, Amore e capriccio..... 1
Friquette et Blaisot 1
Friscoff l'Américain 1
Frisk. (The) 1
Fritchie. (Barbara) 1
Fritjof. 6
Fritz. (Der lustige) 1
Fritz in Tammany Hall..... 1
Frivoli 1
Frode 1
Froehlichkeit und Schwaermerei. 1
Froendenrerna 1
Frogs (The) of Windham 1
Frolic. (The) 1
Frolic. (The Gypsy's) 1
Frolic. (The King's) 1
Frolic. (The Ladies') 1
Frolic. (The Students') 1

Fronda. (La) 1
Fronde. (La petite) 1
Fronde. (La) 1
Frontin 1
Froschkoenig. (Der) 1
Frosine, ou, La Négresse..... 1
Frossini 1
Fructos (Os) de oiro..... 1
Fruehling. (Der) 1
Fruehling, Sommer, etc. 1
Fruehling und Liebe..... 1
Fruehlingsluft 1
Fruehlings-Morgen, etc. 1
Fruehlingsonkel. (Der) 1
Fruehstueck. (Das) 1
Fruehstueck (Das) auf der Jagd.. 1
Fruit (le) défendu..... 1
Frutos coloniales 1
Frutto proibito 1
Fuchsmajor. (Der) 1
Fucine (le) di Bergen 1
Fucine (le) di Norvegia 1
Fucine (Le) di Volcano 1
Fuechse. (Die beiden) 1
Fuenf fuer drei 1
Fuenfundzwanzig Maedchen und kein Mann 1
Fuenfundzwanzigtausend Gulden. 1
Fuentes (Las) del Prado 11
Fuerst Igor. (And others) (See proper names) .....
Fuerst (Der) im hoechsten Glanze 1
Fuerst (Der gute) und der Edelknabe 1
Fuerst (Der) nd der Rauchfang-kehrer 1
Fuerst und Saenger 1
Fuerst (Der) und sein Volk.... 1
Fuerst (Der) von Severnthurn... 1
Fuerst(Der) von Sevilla..... 1
Fuerstenbraut. (Die) 1
Fuerstin (Die) von Athen 1
Fuerstin (Die) von Granada.... 1
Fuerstin (Die) von Messina..... 1
Fuga. (La) 1
Fuga (La) avventurosa 1
Fuga (La) di Angelica 1
Fuga (La) in maschera 1
Fugère 1
Fuggitivi. (I) 1
Fugitifs. (Les) 1
Fumacco (Lo) revotato 1
Fumeurs (Les) d' opium..... 1
Fumo (Il) villano 1
Funeral. (The) 1
Funerali e Danze 1
Fuochi fatui 1
Fuoco (Il) eterno, etc. 1
Fuorusciti. (I) 2
Fuorusciti (I) di Firenze 1
Fuoruscito. (Il) 2
Furba (La) burlata 1
Furberia e puntiglio 1
Furberie (Le) deluse 1
Furbi. (i due) 1
Furbi. (Li) 1
Furbi (I) al cimento 2
Furbi (I) alle nozze 1
Furbi (I) burlati 2
Furbi (I) rivali 1
Furbo (Il) contra furbo..... 3
Furbo (Il) mal accorto..... 1
Furia (La) Domata 1
Furias do amor 1
Furioso, die Tochter der Hoelle.. 1
Furioso (Il) nell'isola di San. D.. 1
Fusilieros. (Los) 1
Fuss. (Der holzerne) 1
Futaille à vendre 1
Futur (le) de province 1

Gabba (Una) l'altro, etc..... 1
Gabbamondo. (il) 1
Gabbia (La) de'Matti 2
Gabbia (La) de' Pazzi 1
Gaben (Die) des Genius 1
Gabinete de consulta 1
Gabriele d'Estrées 1
Gabriela di vergi 1
Gabriela di Vergi 1
Gabriella 2
Gabriella di Belle-Isle 1
Gabriella di Falesia 1
Gabriella di Vergy 5
Gabrielle di Blassak 1
Gabrielle d'Estrées 1
Gabrielle et Paulin 1
Gabrielle Chiabrera 1
Gacela 1
Gaea 1
Gaertner. (Der blinde) 4
Gaertner und Schlange..... 1
Gaertnerin. (Die)..... 1
Gaertnerin (Die) aus Liebe..... 1
Gaertnermaedchen. (Das)..... 2
Gaeste. (Die ungebetene)..... 1
Gaetane. 1
Gagne-petit 1
Gai, gai, marions-nous!..... 1
Gaitero. (El) 1
Gala (La) delle antiche, etc..... 1
Galanteos (Los) de Venecia. (?). 1
Galantuomi. (I falsi)..... 2
Galantuomini. (I falsi) 1
Galatea. 7
Galatea vendicata, etc..... 1
Galatée. 1

Galateo. (Il nuovo) 1
Galathea. (Die schoene) 1
Galeerensclaven (Die beiden).... 2
Galeno. 1
Geleria (La) della fortuna..... 1
Galiana. 1
Galileo Galilei. 1
Gallego. (Der) 1
Galleguità (La) del valle..... 1
Galligantus. 1
Gallina (la) ciega..... 1
Gallopino. (Il)..... 1
Galope. (El) de los Siglos..... 1
Gamine (La) de Paris..... 1
Gaminé (La) du Village..... 1
Gammes (Les) d'Oscar..... 1
Gandolfo. 1
Gandules. (Los)..... 1
Gang. (Der unterirdische)..... 1
Gang (Der)nach dem Eisenhammer.3
Ganymede. 1
Gara. (La)..... 1
Gara (La) d'amore..... 1
Gara (La) de'genj..... 1
Gara (La) degli elementi..... 1
Gara (La) di politica, etc..... 1
Gara (La) di sdegno, etc..... 1
Gara (La) per la gloria..... 1
Garcia. Manuel..... 1
Garçon. (Le bon) 1
Garçon (un) de cabinet..... 1
Garçon (Le) d'extra..... 1
Garçon (Le) malgre lui..... 1
Garçon (Le) tel qu'il est..... 1
Garde. (Die junge) (?)..... 1
Garde-chasse, etc. (Le)..... 1
Garde (La) de nuit..... 2
Garde-Uhlan. (Der)..... 1
Garden (The) of love..... 1
Gardenia. 1
Gardes-Françaises. (Les)..... 2
Gardeuse (La) d'oies..... 1
Gare (Le) degli amanti..... 1
Gare (Le) dei beni..... 1
Gare (Le) dell'Inganno, etc..... 1
Gare (Le) fra Limella, etc..... 1
Gare (Le) generose..... 2
Gare (Le) generose fra Cesare e Pompeo 6
Garibaldi. 2
Garin. (Juan)..... 1
Garkoch. (Der italienische zu Genua. 1
Garland. (The royal)..... 1
Garnisaire. (Le) 1
Garnisonmaedel. (Das) 1
Garra (A) de Lear..... 1
Garraf. 1
Garras (Las) del diablo..... 1
Garrochistas 1
Gartenschluessel. (Der)..... 1
Gascognerin. (Die schoene)..... 1
Gascon (le), Gascon malgré lui... 1
Gasconnade. (La) 1
Gascons. (Les trois) 1
Gaskogner. (Der)..... 1
Gaspard. (L'illustre) 1
Gasparo der Lasttraeger, etc..... 1
Gasparo. 1
Gasparone. 1
Gast. (Der bleiche) 1
Gast. (Der raetselhafte) 1
Gast (Der todte) 1
Gastalda. (La) 1
Gasthaus (Das) zum goldenen Loewen. 1
Gasthof (Der) zu Genua..... 1
Gastibelza, etc. 1
Gastmahl. (Das erwiederte)..... 1
Gastmahl. (Das) der Lukullus.... 1
Gaston de Foix..... 1
Gaston de Cleauley. (?)..... 1
Gastone d'Anversa..... 1
Gastone e Bajardo..... 1
Gastrecht. 1
Gato (el) negrol..... 1
Gato por liebre 1
Gatta (La) bigia..... 1
Gatto. (Il) 1
Gaudeamus. 1
Gaudriole. (La) 1
Gaugericht. (Das)..... 1
Gaukler. (Der) 1
Gaukler. (Der indianische)..... 1
Gauklerin. (Die)..... 1
Gaulo ed Ojtono..... 1
Gaunerkoenig. (Der) 1
Gauri. (I.) 1
Gauthier de la Bourgonde..... 1
Gawrilla, der blinde Saenger..... 1
Gazetta. (La) 3
Gazettiere (Il) olandese..... 1
Gazouillette. 1
Gazza ladra. (La)..... 1
Gebirge. (Auf dem) 1
Gebirgswohner. 1
Gebot. (Das fuernehmste)..... 1
Geburt (Die) Christi..... 1
Geburtsfest Koenig Georg's 1..... 1
Geburtstag. (Der) 4
Geburstagfeier. (Die)..... 1
Gedeon in Harad..... 1
Gedeone. (Il trionfo di)..... 2
Geeser. (The) 1
Geeser (The) of Geck..... 1
Gefangene. (Der)..... 1
Gefangene (Der) im Kaukasus.. 1
Gefangene (Der) von Bologna.... 1
Geigenmacher (Der) von Cremona 1
Geiger (Der) (?)..... 1
Geiger (Der) aus Tyrol..... 1
Geiger (Der) von Gremona..... 1
Geiger (Der) zu Gemund..... 1
Geisha. (The) 1
Geislein. (Die sieben)..... 1
Geist (Der) auf der Bastei..... 1

Geist (Der rothe) im Donnergebirge. 1
Geist (Der) im Prater. 1
Geist (Der alte) in der neuen Welt. 1
Geist (Der) von Hafnerberg. 1
Geisterbeschwoerung. (Die) 1
Geisterbraut. (Die) 2
Geister (Die) des Weins. 1
Geisterinsel, etc. (Die) 5
Geisterring. (Der) 1
Geisterseher. (Der) 2
Geisterseherin. (Die) 1
Geisterstunde. 1
Geisterthurm. (Der) 1
Geizhals. (Der) 2
Geizigen. (Die beiden) 4
Gélatine. (Une fausse) 1
Gelegenheit macht Diebe. 1
Gelidaura. 1
Geliebte. (Die wiedergefundene) . . 1
Gelmnia. 2
Gelofdte. (De) 1
Gelone. (La caduta di) 1
Gelosia. (La) 3
Gelosia. (La) corretta. 2
Gelosia per gelosia. 1
Gelosie. (Le) 1
Gelosie. (Le vane) 1
Gelosie (Le) di Giorgio. 1
Gelosie (Le) di padron Grisoyona 1
Gelosie (Le) fortunate. 1
Gelosie (Le) villane, etc. 3
Gelesio (Il) di se stesso. 1
Geleso. (Il) 2
Geloso (Il) coretto 1
Geloso (Il) disperato. 1
Geloso (Il) e l'audase. 1
Geloso (un) a la sua Vedova. . . . 1
Geloso (Il) in cimento. 2
Geloso (Il) ravveduto. 2
Geloso (Il) schernito. 1
Geloso (Il) sincerato. 1
Gelsomino. 1
Geluebde. (Das) 1
Gemaelde. (Das belobte) 1
Gemaelde. (Das redende) 1
Gemahl (Der) von Ohngefaehr. . . 1
Gemea. 1
Gemelle (Le due) 5
Gemelle. (Le) 1
Gemelli (Le finte due) 1
Gemelli (I) di Preston. 1
Gemelli (I) rivali. 1
Gemello. (Il) 1
Gémes. (Les) 1
Gemino (Il) amore. 1
Gemma (La) Ceraunia. 1
Gemma (La) del sole. 1
Gemma di Vergy. 1
Gemma d'Oriente 1
Gemme (Le più ricche) 1
Gemsenjaeger. (Der) 1
General. 1
General (el) Bumbum. 1
General Cogo. 1
General Gamma. 1
Generalkonsul. (Der) 1
Generalprobe. (Die) 1
Général (Le) Suédois. 1
Generosità e Vendetta. 1
Generosità politica. 1
Generous Choice. 1
Genesius. 1
Genesta. (Fairy) 1
Geneviève. 3
Geneviève. (Mam'zelle) 1
Geneviève de Brabant. 2
Gengis Khan 1
Génie (Le asouf.) 1
Génie (Le) de la France. 1
Génies. (Les) 1
Génies (Les) tutélaires. 1
Genio (Il) della notte. 1
Genio (Il) della Sassonia, etc. . . . 1
Genio (Il) d'Itallia. 1
Genio (Il) di Holsata. 1
Genio e Sventura. 1
Genio (Il) poetico appagato. . . . 1
Genius. (The little) 1
Genius. (Der wohlthaetige) 1
Gennarjello. 1
Gennaro Annese 1
Genoveffa. 1
Genoveffa del Brabante. (?) 1
Genoveva 3
Genoveva di Brabante. 1
Genre. (Le Grand) 1
Genres. (Les trois) 1
Gens. (Les pauvres) 1
Genserich. 1
Genserico. 3
Gensericus. 1
Gentil Crampton. 1
Gentile (Il) di Varano. 1
Gentilshommes. (Les Deux) 1
Gentle Gertrude 1
Gentleman (The) in black. 1
Gentleman (A) of the road. 1
Gentleman Jo. 1
Gentlemen (The two) of Verona. . 1
Genueserin. (Die) 1
Genuinda. (La) 1
Georget et Georgette. 1
Georgette, etc. 1
Géorgiennes. (Les) 1
Geraldine. 2
Geribea e Felamone. 1
Gericht. (Das letzte) 1
Gerichtssitzung. 1
Germania. 2
Germanico. (Il) 3
Germanico in Germania. 1
Germanico (Il) marte. 1
Germanico sul Reno. 1
Germanicus. 2

Germinal. 1
Germondo. 1
Gernot. 1
Gerone, etc. 2
Gertrude und Virginia. 1
Gerusalemme convertita 1
Gerusalemme distrutta 1
Gerusalemme liberata. 2
Gervais, etc. 1
Gervaise. 1
Gesandtschaft (Die) vom Parnasse 1
Gesangvereinsprobe. (Die) 1
Geschaeft ist Geschaeft. 1
Geschichte (Die) vom Hans. 1
Gesetz. (Das tartarische) 5
Gespenst. (Das) 5
Gespenst (Das) in der Muehle.... 2
Gespenst (Das) in der Spinnstube 1
Gespenst (Das) mit der Trommel 2
Gespenst (Das) von Hatschatsch. 1
Gespensterschloss. (Das) 1
Gessner. 1
Gestrandet. 1
Gésu. (La tentazione di) 1
Geuzen. (De) 1
Gewande (De) bultenhaar. 1
Gewitter bei Sonnenschein. 1
Ghetamacco. (?) 1
Gheysa. 1
Ghironde. (le) 1
Ghiselle. 1
Ghismonda. 1
Ghitana. (?) 1
Ghost. (The transferred) 1
Giacinta ed Ernesto. 1
Giacobbe. 1
Giaele. 2
Giaffar und Zaide. 1
Gianguir. 6
Gian-Maria Visconti. 1
Gianna di Napoli. 1
Giannetta 1
Gianni di Calais. 3
Gianni di Nisida 1
Gianni di Parigi 4
Giannini di Pontieu, etc. 1
Giannini e Bernadone. 1
Giaour (Le), ou, Leila. 2
Giapponese. (La) (?) 1
Giardiniera. (La) 1
Giardiniera (La) brilliante. 2
Giardiniera (La) contessa. 1
Giardiniera (La) fortunata. 1
Giardiniera (La) innamorata. 1
Giardino (Il) della virtù. 1
Giasone 1
Giasone (Amour) (di) e d'sivle.. 1
Giasone e Medea 1
Gibby la cornemuse 1
Gibraltar en 1890 1
Gift. (Das suesse) 1
Gift. (The Dragon's) 1
Giftmischerin. (Die) 1
Gigantes y Cabezudos. 1
Gige in Lidia 1
Gigli. (I sei) 1
Gilberto 1
Gil Blas 3
Gilda 1
Gilda di Gascogna 1
Gildet (Gillet?) pa Solhaug. 1
Gil Diaze 1
Gilet (Un) de flanelle 1
Giletta 1
Gilidoro. (Il re) 1
Gille et Gillotin 1
Gille ravisseur 1
Gilles. (Les Deux) 1
Gilles. (Joli) 1
Gilles de Bretagne 2
Gilles de Retz 1
Gilles en deuil 1
Gilles garçon peintre, etc. 1
Gillette de Narbonne 1
Gimnasio modelo 1
Gina 1
Ginestra (e Lichetto?) 1
Ginevra 6
Ginevra degli Almieri, etc. 4
Ginevra di Monreale. 5
Ginevra di Scozia 12
Ginevra, infante di Scozia. 1
Ginevra, principessa di Scozia.... 2
Ginevra ed Ariodante 1
Ginna, etc. 1
Gino Corsini 1
Gioa, re di Giuda. 2
Giocasta etc. 2
Gioconda 2
Giocrissa 1
Giogo. (Il) 1
Gioja (La) dopo il duolo. 1
Gioja (La) pubblica 1
Giojello. (Il) (?) 1
Gionata 2
Giordano Bruno 1
Giordano Pio 1
Giorgetta la merciaia 1
Giorgina 1
Giorlo il Bandito. 1
Giorgione 1
Giornata (Una) a Napoli 1
Giornata (La) Don Giampicone.. 1
Giornata (Una) pericolosa. 1
Giornate. (Le due) 3
Giorni (Gli ultimi) di carnevale.. 1
Giorni (Gli ultimi) di Suli. 2
Giorno (Il) degli equivoci. 1
Giorno (Il primo) dell'anno. 1
Giorno (Il) delle nozze. 2
Giorno (Il gran') di Arcadia. 1
Giorno (un) di Caccia. 1
Giorno (Il) di Nozze 2
Giorno (Un) di regno. 1
Giorn (Un) felice 1
Giorno (Un) in quarantina. 1

Giorno (Il) natalizio 2
Giorno (Un) onommastico 1
Giostra (La) dell'Amazzoni 1
Giovanetto. (Il) 1
Giovanna da Ponte 1
Giovanna da Procida 2
Giovanna di Castiglia 4
Giovanna di Fiandra 1
Giovanna di Napoli 2
Giovanna di Napoli 9
Giovanna II, regina di Napoli.... 2
Giovanna la pazza 2
Giovanna Vallese 1
Giovanni in London 1
Giovanni Gallurese 1
Giove (il) di Creta 1
Giove. (Il natale di) 4
Giove di Elide fulminato 1
Giove in Argo 2
Giove in Lidia 1
Giovedi (Il) grasso 1
Giovine (Il) maestro 1
Giraffe. (Die) 1
Giralda 2
Giramondo. (Il) 2
Girdle. (The enchanted) 1
Girello. (Il) 2
Girita 2
Girl. (The blind) 1
Girl. (The Casino) 1
Girl. (The cherry) 1
Girl. (The Chorus) 1
Girl. (The Circus) 1
Girl. (The Country) 1
Girl. (The Ferry) 1
Girl. (The Gaiety) 1
Girl. (The Gypsy) 1
Girl. (The Hula) 1
Girl. (The invisible) 1
Girl. (The Irish) 1
Girl. (The Nautch) 1
Girl. (The rollicking) 1
Girl. (A runaway) 1
Girl. (The Sambo) 1
Girl. (The School) 1
Girl. (The Shop) 1
Girl. (The Show) 1
Girl. (The Singing) 1
Girl. (The Telephone) 1
Girl. (The Twentieth Century)... 1
Girl. (The) and the Bandit 1
Girl (The) and the Governor.... 1
Girl (The) from Dixie 1
Girl (The) from Kay's..... 1
Girl (The) from up there 1
Girofié-Girofla 1
Girometta. (La belle) 1
Girouette. (La) 1
Girondins. (Les) 1
Girton Girl. (The) 1
Giascala. (Giovanni) 1
Gisella 1
Giskano 1
Gismonda. (La) 3
Gismonda di Mendrisio 6
Gismonda di Sorrento 1
Gismondo. (Il) 1
Gismondo Dalmonte 1
Gisperl und Eisperl 1
Gita 1
Gita (Una) a Pompei 1
Gita (Una) di piacere 1
Gitana. (La) 6
Gitanella. (La) 2
Gitanella (La) por amor 1
Gitano. (El) 2
Gitano (El) por amor 1
Giubilio (Il) della Salza 1
Giudice (Il) di villa 1
Giudice (Il) nella propria causa.. 1
Giuditta 10
Giudizio universale 1
Giudizio di . . . (Il) (See proper names.)
Giulia di Tolosa 1
Giulia di Sesto Pompeo 1
Giulia, ossia. L'albergo, etc..... 1
Giuliana 1
Giulietta 2
Giulietta e Pierotto 1
Giulietta e Romeo 2
Giulietta ed Armadore 1
Giunone placato 1
Giuocatrice (La) bizzara 1
Giuochi (I) d'Agrigento 1
Giuoco (Il) della cieca..... 1
Giuoco (Il) di pichetto 1
Giuramento. (Il) 1
Giuseppe 3
Giuseppe figlio di Giacobbe 1
Giuseppe giusto 1
Giuseppe riconosciuto 4
Giustino 5
Giustizia (La) placata 1
Giusto (Il) afflito 1
Give him a rest 1
Gizula 1
Glaces et Coco 1
Gladiatore. (Il) 2
Gladiatori. (I) 1
Glamour 1
Glauca y Coriolano 1
Gleichheit (Die) der Jahre 1
Glen du Lough 1
Gletscherjungfrau. (Die) 1
Glocke. (Die versunkene)..... 3
Glockengiesser. (Der) 1
Glockenguss (Der) von Groningen 1
Glockenspiel. (Das) 1
Gloeckner. (Der) 1
Gloire (Le) de Lyon 1
Gloria 1
Gloria (La) d'amore 2
Gloria (La) ed il piacere 1
Gloria (La) festiggiante 1
Gloria, Reno, etc 1

Gloria (La) trionfante d'amore... 1
Gloria y Peluca 1
Glu. (La) 1
Glueck. (Das) 4
Glueck, etc. (Das doppelte) 1
Glueck, Misbrauch und Rueckkehr 1
Glueck (Das) der Unterthanen... 1
Glueck in Wien 1
Glueck ist Kugelrund 1
Glueck (Das) von Hohenstein.... 1
Gluecklich zusammen gelogen... 1
Gluecksfahrt. (Die) 1
Gluecksritter. (Der) 2
Gluthengeist. (Der) 1
Gnome-King. (The) 1
Go-Bang 1
Gobbi. (I due)..... 3
Gobbi. (I tre)..... 2
Gobbi (I tre) innamorati..... 1
Goburge dans l'isle des Falots.... 1
Goda, etc. 1
Goddess. (The amorous)..... 1
Goddess (The) of truth 1
Godefroy de Boullion 2
Godfried von Montford 1
Godoleva 1
Godolphin, etc. 1
Gods (Ye) and Godesses 1
Goedelloe 1
Goetterdaemmerung. (Die) 1
Goettergatte. (Der) 1
Goettstreit. (Der) 1
Goettin (Die) der Gestirne 1
Goettin (Die) der Vernunft 1
Goettin (Die) von Sais 1
Goetz 1
Goetz von Berlichingen 1
Gold for a song 1
Goldchignon. (Der) 1
Golden Dreams 1
Goldkoenig und Voegelhaendler.. 1
Goldmacher (Die) von Strassburg 1
Goldregen. (Der) 1
Goldschmiede. (Die beiden) 1
Goldschmiedt (Der) von Paris.... 1
Goldschmiedt (Der) von Ulm 1
Goldsmith (The) of Westcheap... 1
Goldstueck. (Das bezauberte).... 1
Goliath 1
Golo 1
Gólya (A) kiraldy 1
Gondolier. (Le) (?) 1
Gondelier (Le) de Venise 1
Gondoliere. (Il) 1
Gondoliers. (Les) 2
Gonnella 1
Gonsalvo, etc. 1
Gonsales Davilla 1
Gonzalvo di Cordova 5
Good Old Summer Time..... 1
Goplana 1
Gordian knot (The) untyed 1
Gordiano. (Pio) 2
Gordio 1
Goretta 1
Gorjuschka 1
Goro (El) frigio. (?) 1
Gosmena. (La) 1
Gosses 1
Gosto e Mea 1
Goti. (i) 1
Goude (De) sleutel 1
Gouvernante. (La) 1
Gouvernante. (La jolie) 1
Gouverneur. (Der) 1
Governeur (Der) von Stralsund.. 1
Governeur (Der) von Tours 1
Governatore. (Il) 1
Governatore (Il) dell'isola Canarie 1
Governo (Il) dell, isola Pazza... 1
Governor (The) of Ohio 1
Grab (Das) des Mufti 3
Grab (Das) in Arkadien 1
Graces. (The) 1
Gracias a Dios 1
Graciosa 1
Graefin. (Die) 1
Graefin Dubarry 1
Graefin Pepi 1
Graefin Platen 1
Graefin Wildfang 1
Graefin Xenia 1
Graefin und Bauer 1
Graf. (Der tolle) 1
Graf Adelbert 1
Graf Balberone 1
Graf Morin 1
Graf Noudine 1
Graf Waltron 1
Graf (Der) von Gleichen 5
Graf Ernest von Gleichen..... 1
Graf (Der) von Gleichen, und seine Frau 1
Graf (Der) von Hammerstein.... 1
Graf (Der) von Monte Christo... 1
Graf (Der) von Santarem 1
Grafters. (The merry) 1
Grain-de-Beauté 1
Grain (Un) de folie, etc..... 1
Gralspiel. (Das) 1
Gramboj 1
Gran. . .Grand. . .Grande. . . (See proper names)
Gran Cacique. (El) 1
Granada 1
Granatieri. (I) 1
Grand-Mère. (La) 1
Grand-Père. (Le) 1
Grass-Widows 1
Gratidão 1
Grauhuetchen 1
Gray. (Giovanna) 4
Grazie (Le) vendicate 2
Graziella 1
Grazien. (Die) 1
Graziosa 1

Great News 1
Greca. (La bella) 1
Gredin de Pigoche! 1
Grelot. (le) 1
Grembialino (Il) rosa 1
Grenadier. (The) 2
Grenadier. (Der Deutsche) 1
Grenadier. (Der Oestriche) 1
Grenadiere (Le) de Wagram..... 1
Grenadierlager. (Das) 1
Grenadiers (Les) de Monte-Cornette 1
Grenzstaedchen. (Das) 1
Gretna-Green 2
Grétry. (l'Apothéose de) 1
Grétry. (Le départ de) 1
Grétry. (La Jeunesse de) 1
Grétry. (Hommage a)..... 1
Grétry a Versailles 1
Grettir The Strong 1
Grève (La) des Femmes 1
Grève (La) des Forgerons 1
Grey. (Catherine) 1
Greysteel 1
Gridi (I) di Cerere 1
Griesbaecker. (Die) 1
Grignotteuses (Les) 1
Grille. (Die) 2
Grille (La) du Parc 1
Grilletta 1
Grillo (Il) del Folcolare 2
Grillon. (Le) 1
Grillon (Le) du Foyer 2
Gringoire 3
Griselda. (La) 24
Grisseldis 2
Griseldis und Percival 1
Grisette. (Ein Berliner) 1
Grisettes. (Les Dernières)..... 1
Grobian. (Ein weiblicher) 1
Grobian. (Die vier) 1
Grôf Benjowsky 1
Gromotoï 1
Grossadmiral. (Zum) 1
Grossbritannien. (Das frohlockende) 1
Grossbritannien. (Das jauchzende) 1
Grossfuerstin (Die) Sophia Katherine 1
Grossmaechte. (Die drei) 1
Grossvater. (Der) 1
Grotius 1
Grotta (La) misteriosa 1
Grotta (La) des Cévennes 1
Grotte (Le) conchiglie 1
Grove. (The) 1
Groza 1
Grubenlicht. (Das) 1
Gruene Ostern 1
Grulle e Moschetta 1
Grumete. (El) 1
Gruss (Der) an die Schweiz..... 1
Gualderano. (il) 1
Gualtiero 1
Gualtiero de Monzonis 1
Gualtiero Swarten 1
Guarany. (Il) 1
Guard. (The ould) 1
Guard. (The young) 1
Guarda (La) al monte. (?) 1
Guardatevi da un falso amico.... 1
Guardia (La) notturna, etc..... 1
Guardias (Los) del Rey de Siam.. 1
Guardiola. (La) 1
Guardsmen. (The three)..... 1
Guckkasten. (Der) 1
Gudrun 6
Guelfen. (Die) 1
Guelfi. (i) 1
Guelphes. (Les) 1
Guelnaro 1
Guenstling. (Der) 2
Guenstling. (Der kleine) 1
Guenther von Schwarzburg..... 1
Guercour 1
Guerillas. (Der) 1
Guerillero. (El) 1
Guerillero. (le) 1
Guernica 1
Guerra (la) amorosa 1
Guerra (La) a muerte 1
Guerra (La) aperta 3
Guerra d'amore 1
Guerra di fate 1
Guerra (La) in pace 1
Guerra (La) in guattro..... 1
Guerra in tempo di pace 1
Guerra (La) santa 1
Guerras do Alecrim, etc. 1
Guerre ouverte 1
Guerriera (La) Spartana 1
Guerrino agli alberi del sole.... 1
Guest. (The unknown) 1
Guetteur. (Le) de nuit..... 1
Gueux. (les) 1
Gueux (Les) de mer 1
Gugeline 1
Guglielmo Embriaco 1
Gui de Chêne 1
Guia illustrada 1
Guidi. (I due) 1
Guido Cavalcanti 1
Guido Colmar 1
Guido di Morandi 1
Guido e Ginevra 2
Guillaume de Babertany 1
Guillery le trompette. (?) 1
Guinevere, etc. 1
Guinguette (la) allemnade 1
Guirlande. (La) 1
Guiscard. (Robert) 1
Guise, ou, Los états de Blois..... 1
Guisembergo di Spoleto 1
Guitarero. (Le) 1
Guitarra. (A) 1
Guitarrico. (El) 1

Gulda 1
Gulistan 1
Gulnara 2
Gulnare 4
Gunard 1
Gunare 1
Gundel 1
Gundelberga. (?) 1
Gunloed 1
Gunnloegs Saga 1
Gunther der Minnesaenger..... 1
Guntram 2
Gush 1
Gusman. (Aurore de) 1
Gusman di Medina 1
Gusman di Valhor 1
Gusmano il buono 1
Gusmana. (Il trionfo di) 1
Gustav Adolf 1
Gustav Wasa 5
Gustave III 1
Gustave Wasa (Une nuit de) ... 1
Gustavo 1
Gustavo, re di Suezia 2
Gustavo Wasa 4
Gustavus Vasa 1
Gute Nacht! 1
Gutenberg 2
Gutsherr. (Der) 1
Gutsherr. (Der neue) 1
Gutsherr (Der) und der Schuster 1
Gutsherren. (Die neuen) 1
Guy Mannering 1
Guzla (La) de l'Émir 1
Guzman el bueno 2
Gwarkowie 1
Gwendoline 1
Gwenevere 1
Gyges 1
Gypsies. (The) 1
Gypsies. (The Norwood) 1
Gypsey Gabriel 1
Gyptis 1

Haad en liefte 1
Habit (l') de Mylord 1
Habit (l') de noces 1
Habit (l') du chevalier de Grammont 1
Habit (L') ne fait pas le moine... 1
Habit (l') retourné 1
Habitano (El) hace al monge. (?) 1
Habitants (Les) de Vaucluse... 1
Hablador. (El) 1
Habsburg's Meistersaenger 1
Hacer el oso 1
Haddon Hall 1
Hadlaub 1
Hadrian. (Kaiser) 1
Haeckelkraemer. (Der) 1
Haenschen und Gretchen 1
Haensel und Gretel 1
Haeuschen (Das) in Kolumua.... 1
Hagar 1
Hagar in der Wueste 2
Hagbarth und Signe 2
Hageroos de geitenwachster..... 1
Hagestolz. (Der) 1
Hahn (Der) im Korbe 1
Haideschacht. (Der) 1
Haidezauber 1
Haiducal (?) 1
Haimondskinder. (Die vier) 1
Hairedin Barbarossa 1
Half a King 1
Halimah 1
Halka 1
Halliger. (Die) 1
Halling etc. (Der) 1
Halloween 1
Halseisen. (Das) 1
Halte! Marsche! En Avant!..... 1
Halte (Une) au moulin 1
Halte (la) du Roi 1
Hamadrayden. (Die) 1
Hamlet 6
Ham-Tree. (The) 1
Hand. (Lady Laura's)..... 1
Hanging and Marriage 1
Hani Juerge. (?) 1
Hanneton (le) de la Châtelaine.. 1
Hannetons (les). 2
Hannibal. (Der Herr). (?) 1
Hannibal 3
Hans. (Der faule) 1
Hans Bleibt Hans 1
Hans Haidekukuk 1
Hans Heiling 2
Hans (Der) ist da! 1
Hans Klachel 1
Hans Max Giesebrecht 3
Hans Sachs 1
Hans Volkert 1
Hans Wacht 1
Hans Waldmann 1
Hans und Richter 1
Hansel. (Der daumlange)..... 1
Hanswurst. (Der) 1
Happyland 1
Haphire 1
Haquenée. (La blanche) 1
Harald 1
Harald, der letzte Sachsenkoenig.. 1
Harald, der Wiking 1
Harald und Theano 1
Harem. (Der grosse) 1
Hareng (le) saur sur la grille.... 1
Harfner. (Der blinde) 1

Harlekin. (Der) 1
Harlekin als Wespe 1
Harlekin im Schutze der Zauberei 1
Harlekin's Abenteure 1
Harlequin, or, The man in the moon 1
Harlequin and Faustus 3
Harlequin and Mother Bunch.... 1
Harlequin and Mother Goose .... -
Harlequin and Quixote 1
Harlequin and the Sylph, etc..... 1
Harlequin and Time 1
Harlequin in Ireland..... 1
Harlequin captive 1
Harlequin Freemason 1
Harlequin's Habeas 1
Harlequin Harper 1
Harlequin Hoax 1
Harlequin Hydaspes 1
Harlequin Mariner 1
Harlequin Pat 1
Harlequin Sorcerer 1
Harlequin, the phantom of a day.. 1
Harlequin's Almanac 1
Harlequin's invasion 1
Harlequin's Magnet 1
Harlequin's Museum 1
Harlequin's Tour 1
Harmold le Norman. (?) 1
Harold, etc. 6
Harpe (la) d'or 1
Harpe (La) et le graive 1
Harper's Son. (The) 1
Harpocrate. (L') 1
Harry le Roi 1
Harvest-Home. (The) 1
Harvest Queen 1
Haschisch 1
Hasen (Die) in der Hasenheide... 1
Hass und Aussoehnung 1
Hass und Liebe 2
Hasse. (Faustina) 1
Hat. (Den trekantede) 1
Hathaway. (Annie) 1
Hatmanuel Baltag 1
Haubenkrieg (Der) zu Wuerzburg 1
Haus. (Das verzauberte.) 1
Haus (Das) ist zu verkaufen..... 3
Haus Oestreich. (Das triumphirende 1
Hausgesinde. (Das) 1
Haushahn. (Der) 1
Hausirer. (Der) 1
Hausteufel. (Der gebesserte) 1
Haydée 2
Haydn. (Joseph) 2
Haydn. (La jeunesse d') 2
Haydn. (Il piccolo) 2
Heads and tails 1
Heart (The) of Midlothian 1
Hearts and Homes 1
Hearts of Erin 1
Hebé (L' union de) avec Minerve 1
Hebé 1
Hebingshoele (Die) von Thunersee 1
Hechicera. (la) 1
Hécuba 1
Hedda 1
Héddy 1
Hedwig von Linden 1
Heer. (Der wuethende) 6
Heerschau. (Die) 1
Heilmar, der Narr 1
Heimchen (Das) am Herd 2
Heimkehr. (Die) 2
Heimkehr. (Die) aus der Fremde 1
Heimkehr (Die) des Matrosen... 1
Heimkunft. (Die) 1
Heing'funden 1
Hein von Steyer 1
Heinrich. (Der arme) 1
Heinrich. (Kaiser) 1
Heinrich der Finkler 1
Heinrich der Goldschmied 1
Heinrich der Loewe 2
Heinrich der Vogler 1
Heinrich IV, etc. 2
Heinrich IV, und d'Aubigné..... 1
Heinrich und Angoline 1
Heinrich und Florette 1
Heinrich (Prinz) und Ilse 1
Heinrich und Lyda 1
Heinrich IV zu Ivry 1
Heinrichs V. (Die jugendjahre).. 1
Heir. (The missing) 1
Heir (The) of Lynne 1
Heir (The) of Verona 1
Heirat. (Die dreifache) 1
Heirat. (Eine naerrische) 1
Heirat. (Die ungleiche) 1
Heirat. (Die) aus Liebe 1
Heirat (Die) im zwoelften Jahre 1
Heirat (Die) wider Willen..... 1
Heiratsantrag. (Der) 1
Heiratslustigen (Die) 1
Heiratstein (Der) 1
Heiratszwang. (Der) 1
Heiress. (The Richmond) 1
Heisse Liebe 1
Heksen 1
Held Marko, etc. 1
Helden. (Die beiden) 1
Héléna etc. 2
Helena 1
Helena. (Schoenen) 1
Helena, ou, les Miquelets..... 1
Helena und Paris 1
Helène. (La belle)..... 5
Hélène (La belle) dals son menage 1
Helene. (Die fromme) 1
Hélène et Gabrielle 1
Hélène et Paris 1
Helfrid 1
Helga 3
Helgas Rosen 1
Helge's Erwachen 1

Helianthus 1
Heliates und Olympia..... 1
Heliodor 1
Heliodoro 1
Hellé 2
Helmbrecht 1
Héloïse 1
Héloïse et Abailard 2
Help. (The) 1
Helpless Animals 1
Helva und Zelinde 1
Helvellyn 1
Hemmeligheden 1
Hen. (The crowing) 1
Hendrik IV 1
Hennigs von Treffenfeld..... 1
Henri. (Le jeune) 1
Henri IV. (Le berceau de) 1
Henri IV, ou, La bataille d'Ivry... 2
Henri V. (Le jeunesse de) 1
Henrie de Bavière 1
Henrie et Félicie 1
Henrie quatre, etc. 1
Henri VIII 1
Henriette et Verseuil 1
Henrique 1
Henry. (King) No. 8 1
Heraklius 1
Herat 1
Herberge (Die) bei Parma 1
Herbergprinzessin 1
Herbort und Hilda 1
Herbst. (D'r verhaext') 1
Herbsttag. (Der schoene) 1
Herculanum 1
Hercule. (la nourrice d')..... 1
Hercule. (Les travaux d')..... 1
Hercule au pieds d'Omphale..... 1
Hercule mourant 1
Hercule (Le nozze d') e Hebe.... 1
Hercules. (Las hanzanas de)..... 1
Hercules. (The birth of) 1
Hercules and Omphale 1
Hercules y Anteo 1
Herdes (Des). . . .Liebe Flammen 1
Here, there and everywhere..... 1
Herederos. (los) 1
Hérétiques. (Les) 1
Héritage. (La fausse) 1
Héritage (L') de Chantebec. (?). 1
Héritage (L') de Jean de Joles.. 1
Héritage (L') de M.Maclou. (?).. 1
Héritage (L') de mon Oncle.... 1
Héritage (L') du postillon 1
Héritier (l') de Paimpol..... 1
Héritier (L') sans le savoir..... 1
Héritiers (les) de Lyon..... 1
Héritiers (Les) Michau..... 1
Herkules 3
Herkules. (Familie) 1
Herkules. (Die Thaten des)..... 1
Herkules. (Der Tod des) 1
Herkules. (Die Wahl des) 2
Herkules am Scheideiwege..... 1
Herkules und Hebe 1
Herkules und Theseus 1
Herkules unter den Amazonen... 2
Hermann 3
Hermann, Germaniens Retter.... 1
Hermann und Dorothea 2
Hermann et Dorothée 2
Hermann und Thusnelde 2
Hermann von Una 1
Hermann Wimpel 1
Hermannsschlacht. (Die) 2
Hermes 1
Hermia 1
Herminia 1
Hermione 2
Hermiphas 1
Hermit (The) of Cashel 1
Hermite. (Le bon) 1
Hermosa 1
Herne the Hunter..... 1
Herne's Oak 1
Hero 5
Hero et Léandre. (Leander.)..... 3
Hero (The) of the North..... 1
Hérode 1
Herodes von Bethlehem..... 1
Hérodiade 1
Heroes (The) of '76..... 1
Heroina (A) lusitana 1
Héroine (L') de l'amour filiale... 1
Héroiques. (Les) 1
Héros (Le) de la Durance..... 1
Héros (Le) de treize ans..... 1
Herr. (Der arme) (?) 1
Herr. (Der neue) 1
Herr (Der) Abbé 1
Herr Beaudau 1
Herr (Der) der Hann 1
Herr (Der) Hauptmann 1
Herr (Der) Lucifer 1
Herr-Oluf 1
Herr (Der) Professor 1
Herr Vetter. (Der selige) 1
Herr von Papillon 1
Herr von Lohengrin 1
Herr von Schnabel 1
Herr von Veneria 1
Herrat 1
Herren (Die) Tertianer 1
Herren (Die) von Maxim..... 1
Herren (Die Deutschen) von Nuerenberg 1
Herrenhuterinnen. (Die) 1
Herrschaft (Die) von zwoelf Stunden 1
Hertha 2
Herz. (Das steinerne) 3
Herzblaettchen 1
Herzenskrankheit. (Die) 1
Herzensprobe. (Die) 2
Herzens Wahl. (Des) 1

Herzog Albrecht von Mecklenburg 1
Herzog (Der) von Tirol 1
Herzog Michel 1
Herzog Wildfang 1
Herzog und Hirt 1
Herzog (Der) von Entragues.... 1
Herzog (Der) von Normandie.... 1
Herzog (Der) von Sevilla..... 1
Hésione 1
He stoops to win 1
Het dorp in't gebergte..... 2
Het Driekonigenfeest 1
Het eerekrins. (?) 1
Het engelke van't dorp..... 1
Het krooninsfest van Keiser Karel 1
Het Lied van Margot 1
Het meilief 1
Het meilief van Gulpen..... 1
Het melkmeisje van Bercy 1
Het pruissch soldatenkwartier... 1
Het schoonste meisje van Brussel 1
Het Zommerlief 1
Heure (Une) d'absence 1
Heure (Une) d'Alcibiade..... 1
Heure (l') de la retraite..... 1
Heure (L') du Berger 1
Heure (L') du rendez-vous 1
Heure (L') due supplice 1
Heures (Les) diaboliques 1
Heureux Hasard 1
Heureux. (L') malgré lui..... 1
Hewett, (Hannah) 1
Hexe (Die) Megaere 1
Hexe (Die) von Boissy 1
Hexen (Die) am Rhein 1
Hexenfloete. (Die) 1
Hexengericht. (Das) 1
Hexenlied. (Das) 2
Hexenmeister. (Der) 1
Hexenmeister. (der vermeinte).. 1
Hexenreise. (Die) 1
Hexfaellen 1
Hjarné. (?) 1
Hidalgos (Les) de Paris 1
Hidalgos (Les deux) de l'Andalousie 1
Hidalguillo (el) de Ronda..... 1
Hidallan 1
Hieronymus Knicker 1
Higgledy-piggledy 1
High Notions 1
Highwayman. (The) 1
Highwayman-Knight. (The) 1
Hija (La) de Jefte 1
Hija (La) de la Providence 1
Hija (La) del pueblo 1
Hijas (Las) de Eva 1
Hijas (las) de Fulano 1
Hijas (Las) de Zebedeo 1
Hijo (El) de Don Juan 1
Hijo (El) de Familia 1
Hijo (El) de suo Papa..... 1
Hijo (El) del Mar..... 1
Hijo (El) del regimento 1
Hijos (Los) de Batalon 1
Hijos (Los) de Madrid 1
Hijos (Los) de la calle de Toledo 1
Hi-Ka-Yá 1
Hilda 3
Hildegunda und Sigbersky 1
Hinandes foersta laerospons 1
Hinko 1
Hiob 1
Hippodamias Tod 1
Hippodamie 1
Hippolyte. (?) 1
Hippolyte et Aricie 1
Hippomène et Atalante 2
Hirlanda 1
Hirsch. (Der weise) 1
Hirten. (Die frommen) 1
Hirten. (Die) der Alpen..... 1
Hirten (Die) am Rhein 1
Hirten (Die) von Piemont..... 2
Hirtenfeier. (Die zerstoerte).... 1
Hirtenmaedchen. (das) 1
His Excellency 1
His first campaign..... 1
His Highness the Bey 1
His Honor the Mayor 1
His last chance 1
His Majesty, etc. 2
Histoire (L') d'un Pierrot 1
Histoire (L') d'un son 1
Histoire (L') universelle 1
Historia (una) en un meson..... 1
Hit or miss! 1
Hjalmar und Ingeborg..... 1
Hjarne, der Saengerkoenig 1
Hjemkomsten 1
Hjoerdis 1
H. M. S. Pinafore 1
Hobbies 1
Hoche. (La jeunesse de) 1
Hochlaender. (Die) 1
Hochlaender (Die) am Kaukasas. 1
Hochlands Fuersten 1
Hochstapler. (Der) 2
Hochverraeter. (Der) 1
Hochzeit. (Die) 1
Hochzeit. (Die flaemendische) .. 1
Hochzeit. (Eine korsische) 1
Hochzeit. (Die lustige)..... 1
Hochzeit. (Eine naerrische) 1
Hochzeit. (Ninettens) 2
Hochzeit. (Eine Norwegische)... 1
Hochzeit. (Die seltsame) 1
Hochzeit. (Die unvermuthete)... 1
Hochzeit (Die) auf der Alm..... 2
Hochzeit (Die) des Camacho 1
Hochzeit (Die) des Moenchs 1
Hochzeit (Die) des statira 1
Hochzeit (Die) im Bade 1
Hochzeit (Die) im Gasthofe..... 1
Hochzeit (Die) in Ferrol 1
Hochzeit (Die) wider Willen 1

Hochzeit (Die) zu Venedig 1
Hochzeits (Der) Hofman. (?)... 1
Hochzeitskoncert. (Das) 1
Hochzeitsmorgen. (Der) 1
Hochzeitsreise. (Die) (?) 2
Hochzeitstag. (Der) 1
Hochzeitstag. (Der zweite) 1
Hochzitt. (Die Dreyfach) 1
Hoe Schoon ist de Natur..... 1
Hœhle (Die) im Kullaberge..... 1
Hoehle Sesam. (Die) 2
Hoehle (Die) von Waverley..... 1
Hoekerin und Schornsteinfeger... 1
Hoellenberg. (Der) 1
Hoerner. (Die goldene) (?) 1
Hoestgildet 1
Hofdame. (Die) 1
Hofer, the Tell of the Tyrol 1
Hoffnung. (Die erfuellte)..... 1
Hofmeister. (Die beiden) 1
Hofnarr. (Der) 1
Hohenstaufen. (Der letzte) 1
Hokus-pokus! 1
Holgazanes. (los) 1
Holger Danske 1
Hollaender. (Die) 1
Hollaender. (Der fliegende) 2
Hollaenderin. (Die schoene) 1
Hollaendisce Rekruten 1
Holly-branch. (The) 1
Holmara 2
Holyrood 1
Holzdieb. (Der) 1
Holzhauer. (Der) 3
Hombre (el) es débil 1
Hombre (el) feliz 1
Home. (The Fanes') 1
Home sweet home, etc. 1
Homem (o) a bomba 1
Homerische Welt. (Trilogy)..... 1
Hommage a Corneille 1
Hommage a Grétry 1
Homme. (Le pauvre) 1
Homme (Un) agaçant 1
Homme (L') à la minute 1
Homme (L') endormi 1
Homme (L') entre deux âges .. 1
Homme (L') est un singe perfectionne 1
Homme (L') et le malheur 1
Homme (L') libre 1
Homme (L') sans façon 1
Honest frauds 1
Honestà (L') ne gli amori 1
Honey-Moon. (A Chinese)..... 1
Honey-Moon. (The)..... 2
Honeymooners. (The)..... 1
Hongo. (un)..... 1
Honneurs (Les) funèbres, etc..... 1
Honolulu. 1
Hopfenmaedchen. (Das)..... 1
Horace. 1
Horaces. (Les)..... 2
Horand und Hilde..... 1
Horatius Coclès..... 1
Horiphème..... 1
Horo-Dance. 1
Horreurs (Les) de la guerre..... 1
Horreurs (Les) du carneval..... 1
Horse. (The bronze) 1
Horse (The white) of the Peppers. 1
Horymir. 1
Hospital (The) for fools..... 1
Hostelero (El) de Riela..... 1
Hôte. (L')..... 1
Hôte (l') de Pierre..... 1
Hôtel (l') de la Poste..... 1
Hôetl (l') des princes..... 1
Hotel Eva..... 1
Hôtellerie (L') Portugaise..... 1
Hôtellerie (L') de Sarazanno..... 1
Hôtesse (l') de l'Agneau d'or.... 1
Hôtesse (l') de Lyon..... 1
Hotes Botse..... 1
Hottentottin. (Die)..... 1
Houilleurs. (Les)..... 1
Housard (Le) de Berichiny..... 1
House (The) of Aspen..... 1
House (The) of Lords..... 1
House (The) of Morville..... 1
House (The) that Jack built..... 1
Houses (The two) of Grenada.... 1
Housuma 1
Howard. (Caterina) 6
Howard (Clarisse) 1
Howard. (Enrico)..... 1
Hrabia Weselinski 1
H. R. H..... 1
Hubička 1
Huche. (La) 1
Hueon und Amanda 1
Huertana 1
Hugenots (Les)..... 1
Hugo og Adelheid 1
Hugo VII..... 1
Hugues de Zomerghen..... 1
Huis-Clos 1
Huisíer (L') Mélomane..... 1
Huitre (l') et les Plaideurs..... 1
Hulani a lasáci..... 1
Hulda 1
Huldigung. (Die)..... 1
Huldigung. (Die) der Treue..... 1
Huldigungsfest. (Das) 1
Humanità (L') nelle Fere, etc.... 1
Humours (The) of the Age.... 1
Humours (The) of the Court.... 1
Humpty-Dumpty 1
Hunchback. (The) 1
Hund (Der) des Aubri..... 1
Hunt the slipper..... 1
Hunter (The) of the Alps..... 1
Hunters. (The Persian) 1
Huntress (The) of Harlingford.(?) 1
Hunyadi László 1
Huon de Bordeaux..... 1

Huron. (Le) 1
Husar. (Der) 1
Husar. (Der lahme) 2
Husar. (Der rothe) 1
Husaren. (Die beiden) 1
Husarenblut 1
Husarerne paa frieri 1
Husband. (The fond) 1
Husband. (The lost) 1
Husbands (Good) make good Wives 1
Huss. (Johann-Glovanni) 2
Hussar. (The little) 1
Hussar. (The red) 1
Hussar. (The young) 1
Hussar and Grenadier 1
Hussard. (Le) noir 1
Hussard (le persecuté 1
Hussards. (Les Ier) 1
Hussards. (Les trois) 3
Hussards. (Le 3e) 1
Hussards (les) en cantonment... 1
Hussitenbraut. (Die) 1
Hussites. (Les) 1
Hut. (The Fisherman's) 1
Hut. (The Woodman's) 1
Hyala und Evander 1
Hyder Ali 1
Hylas et Eglé 1
Hylas et Sylvie 1
Hylas et Zélie. (?) 1
Hymen 2
Hyménée (l') royal 1
Hymineo. (O) 1
Hymne a J. J. Rousseau 1
Hymnis 1
Hypathia 1
Hypermnestre 1
Hypochonder. (Der) 1
Hypocondres. (Les) 1
Hypocondrist. (Der) 1

Ianthis 1
I, and my double 1
Iballineros 1
Ib and little Christina 1
Ib und die kleine Christine 1
Ibraim Sultano 1
Ibycus 1
Ida 1
Ida die Buessende 3
Ida. (Princess) 1
Ida delle Torre 3
Ida di Benevento 1
Ida di Danimarca 1
Ida von Rosenau 1
Idala 1
Idalide 4
Idalide e Cambise 1
Idalka 1
Idalma. (L') 1
Idamante 2
Idas und Marpissa 2
Idaspe 2
Idéa 1
Idea del felice governo 1
Ideal. (Das) 1
Idées (Les) de M. Pampelune ... 1
Idillio 1
Idillio (un) al chiaro di luna ... 1
Idiote. (L') 1
Idole (l') de Ceylon 1
Idoli 1
Idolo (l') Birmanno 1
Idolo (L') Cinese 5
Idolo (L') di se stesso 1
Idol's Eye. (The) (sic.) 1
Idoménée 1
Idomeneo, ré di Creta 6
Idonte 1
Iduna 3
Idyll (The) of the mill 1
Idylle. (L') 2
Idylle (L') de la paix 1
Idylle (L') de Rambouillet 1
Idyllio 1
Ifanessa e Melampo 1
Ifide (L') Greca 2
Ifide zelica 1
Ifigenia 1
Ifigenia. (Il sacrificio d') 1
Ifigenia in Aulide 27
Ifigenia in Tauride 12
Ifisia. (Il sacrifizio d') 1
Iginia d'Asti 7
Iglesias 1
Ignace le retours 1
Ignorante (L') astuto 1
Igor. (Fuerst) 1
Il a été perdu un roi 1
Il a rêvé 1
Ilda d'Avenello 2
Ildara 1
Ildegonda 7
Ildegonda di Borgogna 1
Ildegonda e Riccardo 1
Ildegonda e Rizzardo 1
Ile (l') d'amour 1
Ile (l') d'or 1
Ile (L') de Babilary 1
Ile (l') de Calypso 1
Ile (L') de Merlin 1
Ile (L') de sol-si-ré 1
Ile (L') de Tulipatan 1
Ile (L') déserte 2
Ile (La nouvelle) des esclaves 1
Ile (L') des Fous 1
Ile (l') des Singes 1

Ile (L') du Rêve 1
Ile (L') sonnante 2
Il était une fois 2
Il faut passer le pont 1
Il faut semer pour récolter 1
Ilga maromec 1
Ilgo Muromez 1
Ilja 1
Ilja muromez 1
Ilka. (Schoen) 1
Ilka, etc. 1
Illinesi. (Gli) 4
Illumination. (Die) 1
Illusion. (L') (The) 4
Il n'est point de laides amours ... 1
Ilo robbe vecchie 1
Ils ne savent pas lire 1
Ils sont chez eux 1
Ilsa 1
Ilse 1
Ilsebill 1
Im Damen Reformverein 1
Im Dorf 1
Im Feldlagér 1
Im Finstern ist nicht gut tappen .. 1
Im Flammen 1
Im Gebirge 1
Im hohen Zeitalter 1
Im Honigmonde 1
Im Korbe 1
Im Liebeswahn 1
Im Namen des Gesetzes 1
Im Namen des Koenigs 1
Im Reiche des Indra 1
Im Trueben ist gut fischen 2
Im Weinberge des Herrn 1
Im Wunderlande der Pyramiden .. 1
Im Zwischenacte 1
Image. (L') 1
Imboscata. (L') 2
Imbroglio (L') della lettera 1
Imbroglio (L') delle ragazze 1
Imbroglio (L') delle tre spose 1
Imbroglio (Un) ne porta un altro. 1
Imbroglione (l') ed il Castigamatti 2
Imelda 1
Imelda di Lambertazzi 1
Imenei stabiliti dal caso 1
Imeneo 2
Imeneo. (La reggia d') 1
Imeneo. (Il trionfo d') 2
Imeneo. (La vittoria d') 2
Imeneo in Atene 3
Imilda 1
Immacolata. (L') 1
Immaginario. (L') 1
Imogene 2
Imp. (The bottle) 1
Impegnarsi per complimento 1
Impegnatrice. (L') 1
Impegni delle dei, etc. 1
Impegno. (L') 2
Impegno (l') superato 2

Imperador (O) Alchim fa XVIII .. 1
Importuno (L') vince l'avaro 1
Imposter. (The Russian) 1
Impostore. (L') 5
Impostore (Il) avillito 1
Ispostore (L') smascherato 1
Impostori. (Gli) 1
Impostura. (L') 2
Impostura (l') dura poco 1
Impresa (L') d'Opera 1
Impresario. (L') 1
Impresario (L') abbandonato 1
Impresario (L') burlato 1
Impresario (L') delle Canarie 1
Impresario (L') delle isole Canarine 1
Impresario (L') delle Smirne 2
Impresario (L') di teatro 1
Impresario (L') fallito 1
Impresario (L') in angustie 5
Impresario (L') in rovina 1
Impresario (L') in scompiglio 1
Impresario (l') per progetto 1
Imprese (Gl') dell'Achille di Roma 1
Impressiones de viage 1
Impromptu (L') de Nimes 1
Improvisator. (Der) 1
Improvista. (L') 1
Improvista (L') in campagna 1
Imprudente. (L') 1
Imprudente (L') fortunato 1
Imprudente (L') superato 1
Imrice 1
In amer vince 1
In Amor ci voul destrezza 1
In Calabria 1
In der Kadettenschule 1
In der neuen Welt 1
In der Sackgasse 1
In der Spinnstube 1
In dieci anni tre parole 1
In falschen Verdacht 1
In gay New York 1
In Maschera. (Meschera?) 1
In the sulks 1
In Town 1
In vino veritas 1
Inauguration (L') du temple 1
Incantato. (L') 1
Incantesimo (L') senza magia ... 3
Incanti (Gli) per amore 1
Incanto (L') d'Ismeneo 1
Incanto (l') superato 1
Incas. (L'ultimo degli) 1
Incertitude (L') maternelle 1
Incog 1
Incognita. (L') 3
Incognita. (La belle) 1
Incognita (L') fortunata 1
Incognita (L') perseguitata 2
Incogniti. (I due) 2
Incognito (L') 4
Inconnu. (L') 2
Inconsolable. (L') 1

Inconstant. (The) 1
Incontri. (Gli) stravaganti..... 1
Incontro (L') improviso 1
Incontro (L') inaspettato..... 2
Incontro (L') per accidente..... 1
Incostanza (L') delusa..... 1
Incostanza (L') schernita..... 1
Incostanza (L') trionfante..... 1
Incredulo. (l') 1
Indativo 1
Indes (Les) galantes..... 1
Indiana 2
Indiani. (Gl') 1
Indians. (The) 1
Indienne. (L') 2
Indiens. (Les) et l'Anglaise..... 1
Indigo 1
Indolente. (L') 1
Indovina. (l') 2
Indra 1
Industria (l') amorosa..... 1
Industrie (Le) amorose..... 1
Inès 1
Inès d'Almaida 1
Inès de Castiglia..... 1
Inès de Castro..... 9
Inès de Mendoza..... 1
Inès de Portugal..... 1
Inès et Léonore..... 1
Inès Mendo..... 1
Inez de Castro..... 5
Infanta (l') supposta..... 1
Infante (l') de Zamora..... 3
Infanzia (L') accusatrice..... 1
Infedele. (La creduta)..... 1
Infedeltà (L') delusa..... 3
Infedeltà (l') fedele..... 2
Infedelta (L') punita..... 1
Infermo (L') ad arte..... 1
Inferno 1
Infernos (los) de Madrid..... 1
Infidèles. (Les)..... 1
Infidelitiés (Les) immaginaires... 1
Infortunées. (Les illustres)..... 1
Ingannator (L') ingannato 2
Ingannatrice. (l') 1
Inganni (Gli) amrosi, etc..... 1
Inganno (Gli) delusi..... 1
Inganni ed amore..... 1
Inganni (Gli) felici 3
Inganni (Gli) fortunati..... 1
Inganni. (Gl') innocenti..... 1
Inganni (Gli) per Vendetta..... 1
Inganno. (L') 2
Inganno (Il fortunato)..... 1
Inganno (L') abbatuto dal casa.. 1
Inganno (L') amoroso..... 1
Inganno (l') cade sopra..... 1
Inganno (L') d'amore..... 2
Inganno (L') del ritratto..... 1
Inganno (L') fedele..... 2
Inganno (L') felice..... 3
Inganno (L') fortunato..... 2
Inganno (L') innocente..... 1
Inganno (L') non dura..... 2
Inganno (L') per amore..... 1
Inganno (L') per inganno..... 1
Inganno (L') poco dura..... 1
Inganno (L') regnante..... 1
Inganno (L') scoperto..... 2
Inganno (L') senza danno..... 1
Inganno (L') si vince..... 1
Inganno (L') tradito..... 1
Inganno (L') trionfante, etc.... 1
Inganno (l') vinto dalla ragione.. 1
Ingeborg 1
Ingenua. (L') 2
Ingénue. (L') 1
Inglese (Lo stravagante)..... 2
Inglese (L') in Italia..... 1
Inglese. (L') stravagante 1
Ingo 4
Ingomar 1
Ingratitudine (L') castigata..... 3
Ingrid 1
Ingewelde 1
Inimicio (L') delle donne..... 1
Inimicio (L') generoso..... 2
Inkasoehne 1
Inkle und yariko..... 4
Inkognito, etc..... 2
Innamoriti. (Gli) 1
Innamorati (Gli) di Nella..... 1
Innamorato (L') boloardo..... 1
Inno a Vittorio-Emanuele..... 1
Inno patriotico, etc..... 1
Innocente. (l') 2
Innocente (L') Ambizione..... 1
Innocente (L') in periglio..... 1
Innocents abroad 1
Innocenza (L') conosciuta..... 1
Innocenza (L') difesa..... 3
Innocenza (L') difesa de'numi.... 1
Innocenza (L') giustificata..... 4
Innocenza (l') premiata..... 1
Innocenza (L') protetta dal cielo. 1
Innocenza (l') riconosciuta..... 3
Innominato. (L') 1
Inno patriotico etc 1
Ino 1
Inquisiteur. (Le faux) 1
Insaissable. (l') 1
Insel. (Die frochliche)..... 1
Insel. (Die goldene)..... 1
Insel (Die wueste)..... 1
Insel (Die) der Liebe..... 1
Insel (Die) des Prospero..... 1
Insomnie 1
Institution (The) of the garter.. 1
Insubria consolata 1
Insula (la) Barataria 1
Insulanerin. (die)..... 1
Intendant. (L') 1
Interessa (L') gabba tutti..... 1
Interieur (L') d'un ménage etc.. 1

Intermezzo (L') di musica..... 1
Intoged 1
Intrecci (Gli) amorosi..... 1
Intrighi (Gli) amorosi..... 1
Intrighi (Gli) del Serraglio..... 1
Intrighi(Gli) delle cantarini..... 1
Intrigo (L') amoroso..... 1
Intrigo (L') della lettera..... 2
Intrigo. (L') fortunato..... 1
Intrigue (l') au château..... 1
Intrigue (L') au sérial..... 1
Intrigue (L') aux fenêtres..... 1
Introduzione drammatica, etc.... 1
Introduzione per un balletta..... 1
Invalide. (Der)..... 1
Invalides (les) du travail..... 1
Inveja (A) abatida..... 1
Inverno, etc. (L')..... 1
Invidia (La) conculcata..... 1
Invincibles. (The) 1
Invitato (L') ad una festa, etc... 1
Iolanda 4
Iolande 1
Iolanthe 6
Iole 3
Ion 1
Iona 1
Ione 2
Ipermestra 25
Iphigenia. (Der wunderbar eretete.) 1
Iphigenia in Aulis..... 1
Iphigénie 1
Iphigénie en Aulide..... 1
Iphigénie in Aulis..... 1
Ipsigénie en Tauride..... 3
Ipocondriaco. (L') 3
Ipolito. (L') 1
Ippolita. (L') 1
Ippolita degli Azzi..... 1
Ippolito 2
Ippolito. (La mort d') 1
Ippolito ed Aricia..... 3
Ipsiboé 1
Ipsicratea 1
Irato (L'), ou, L'emporté..... 1
Ircano innamorato..... 1
Irène 13
Irène. (El cortejo d')..... 1
Irène. (Il ratto d')..... 1
Irène Augusta 1
Irene d'Otranto..... 1
Irène e Costantino..... 1
Irene e Filandro..... 1
Iride 1
Iris 2
Iris. (Le revanche d')..... 1
Irma 2
Irmela 1
Irmingard 1
Irmingarde 1
Irnerio 1
Irregarten (Der) der Liebe..... 1
Irrlicht. (Das)..... 4
Irrsin und Irrtum..... 1
Irrthuemer (Die) der Zauberei... 1
Irrtum. (Der)..... 1
Irrwisch. (Der)..... 8
Irza 1
Isa 1
Isabella 4
Isabella. (Le nozze d')..... 1
Isabella d'Aragona..... 1
Isabella d'Aspecco..... 1
Isabella de' Medici..... 1
Isabella degli Abennanti..... 1
Isabella di Lara..... 2
Isabella d'Onterlau 1
Isabella ed Enrico..... 1
Isabella und Rodrigo..... 1
Isabelle 1
Isabelle de Salisbury 1
Isabelle et Fernand..... 1
Isabelle et Gertrude 3
Isabelle et Rosalvo..... 1
Isac 1
Isacco 1
Isaccio tiranno 1
Isara (L') festiggiante..... 1
Isaura di Firenze..... 1
Isaura et Ricciardo..... 1
Isaure 1
Isauro. (L') 1
Isbé 1
Isella la Modista..... 1
Isidore et Montrose..... 1
Isifile 1
Isis 1
Iskohar. (?) 1
Isla (La) de los Portentos..... 1
Isla (La) de San Balandran..... 1
Island (The enchanted) 2
Island (The) of Beauty..... 1
Island (The) of Marguerite..... 1
Island (The) of Saints..... 1
Island (The) Princess..... 1
Islanders. (The) 1
Islanders. (The wild) 1
Isle. (The emerald)..... 1
Isle. (The mystic)..... 1
Isle. (The Piratès)..... 1
Isle. (The) of Bong-Bong..... 1
Isle (The) of Champagne..... 1
Isle (The) of Gold..... 1
Isle (The) of Spice..... 1
Isles. (The fortunate)..... 1
Ismalia, etc 2
Ismène 1
Ismène et Ismènias..... 1
Ismène et Lindor..... 1
Ismène und Menarias..... 1
Ismenor 1
Isnelda di Lambertazzi..... 1
Isola (L') Azzura..... 1
Isola (L') caprricciosa..... 2
Isola (L') d'Alcina..... 4

Isola (L') d'amore..... 2
Isola (L') della Fortuna..... 1
Isola (L') degli orsi..... 1
Isola (L') della Luna..... 1
Isola (L') delle Amazzoni..... 1
Isola (L') di Bingoli..... 1
Isola (L') di Calipso..... 4
Isola (L') di Creta. (?)..... 1
Isola (L') disabitata 15
Isola (L') incantata 8
Isola (L') piacevole..... 2
Isolda 1
Isolde 1
Isolina 1
Isoline 2
Isora di Provenza..... 1
Issé 1
Issea 1
Issicratea 1
Issifile 8
Issipile 11
Issues. (Les deux)..... 1
Ist Eifern ein verbrechen?..... 1
Istranische Hochzeit..... 1
István Király 1
It Happened in Nordland..... 1
Italia. (l')..... 1
Italiana (L') in Algeri..... 2
Italiana (L') in Londra..... 2
Italiani. (i Due)..... 1
Italiani (Gli) in Algeri..... 1
Italiano (L') a Parigi..... 1
Italici (Gli) e gl'Indiani..... 1
Italie. (La nouvelle)..... 1
Italienne. (l')..... 1
Italienische Flitterwochen..... 1
Ivan (?) 2
Ivan IV, etc..... 1
Ivan Galeano..... 1
Ivanhoe 4
Ivanoe 2
Ivrogne (l') corrigé..... 2
Ivrognes. (les Deux)..... 1
Iwan Sussanina. (?)..... 1
Iwanowna 1
Iwein 1
Ixion 2
Izeyl. (?)..... 1

Jabawa Putjatischina 1
Jabuka 1
Jacinta 1
Jack and the Beanstalk 1
Jack in the box..... 1
Jack of Newbury..... 1
Jack Sheppard..... 2
Jack (Little) Sheppard..... 1
Jacob. (Der kluge)..... 1
Jacob et Rachelis 2
Jacobites. (Les) 1
Jacopo 1
Jacopo di Valenza..... 1
Jacopo lo scortichino..... 1
Jacqueline 1
Jacquerie. (La)..... 4
Jacques. (Les) 1
Jacques et Jacqueline..... 1
Jacquet. (les Deux) (?)..... 1
Jacquette. (?) 1
Jacquot. (Le petit)..... 1
Jacquot, ou, l'Ecole des Mères..... 1
Jadis et aujourd'hui..... 1
Jadwiga 4
Jaeger, (Der alte)..... 1
Jaeger. (Die gluecklichen)..... 1
Jaeger. (Die schwarzen)..... 1
Jaeger. (Der Tiroler)..... 1
Jaeger. (Die weiblichen)..... 1
Jaeger. (Der wilde)..... 5
Jaegerhaus. (Das)..... 1
Jaegerin 1
Jaegermaedchen. (Das)..... 1
Jaegerwirth. (Der)..... 1
Jagd. (Die) 4
Jag gar i Kloster 1
Jagd. (Die bezauberte)..... 1
Jagd. (Die Dubbele.)..... 1
Jagd. (Der wilde)..... 1
Jagd (Der) nach dem Gluecke... 2
Jagdjunker. (Der)..... 1
Jagiello Wiekki..... 1
Jagietto W. Tonynio..... 1
Jaguarita l'Indienne..... 1
Jahel 1
Jahelis clavus, etc..... 1
Jahr. (Das neue) in Famagnota.. 1
Jahresfest. (Das)..... 1
Jahreszeiten. (Die) 1
Jahrmarkt. (Der)..... 1
Jahrmarkt. (Der Hamburger)... 1
Jahrmarkt (Der) von St. Germain 1
Jahrmarkt (der) zu Gruenewald. 2
Jahrmarkt (der) zu Plundersweiler 1
Jaïcon, ré di Cina..... 1
J'ai pris la bastile..... 1
Jakob. (Der kluge.)..... 1
Jakob. (Der zweite)..... 1
Jakob und Nannerl..... 1
Jakobin 1
Jakobiner. (Die) 1
Jakoeble. ('s schuechterne)..... 1
Jaloux. (le) corrigé..... 1
Jaloux de soi..... 1
Jaloux. (Les Deux)..... 2
Jam 1

James the First 1
Jamie and Annie 1
Ja mein Herr 1
Jamska Ivanka 1
Jane 1
Jane Annie 1
Janek 1
Janfré Rudel 1
Jan un Griet 1
Jan Kochanowski 1
Janie 1
Janko 1
Janofsky 1
Janot 1
Janus 1
Japaneserin. (Die) 1
Jaque a la reina 1
Jarba 1
Jardin (le) d'amour 1
Jardinier (le) de Sidon 1
Jardinier (le) et son Seigneur 2
Jardinier (le) galant 1
Jardiniera. (La) 1
Jardinière. (La belle.) 1
Jardinières. (Les deux) 1
Jardiniers. (Les) 1
Jarmila 1
Jarretière. (la) 2
Jason, ou la Toison d'or 1
Jasons. (Die ungluecklicke Liebe) 1
Jason's Vermaehlung 1
Java. (?) 1
Jawine 1
Jawnutz (der Paria.) 1
Jean. (Le gros) (?) 1
Jean-Baptiste 1
Jean Bête 1
Jean Cavalier 1
Jean de Chimay 1
Jean de Nivelle 1
Jean de Paris 1
Jean de Weert 1
Jean et Geneviève 1
Jean et Jeanne 1
Jean le Duc 1
Jean le Fol 1
Jean le précurseur 1
Jean le sot 1
Jean Marie 2
Jean Michel 1
Jean Pierre 1
Jean Rasin 1
Jean Second, etc 1
Jeanne. (Les deux) 1
Jeanne (Reine) de Naples 1
Jeanne. (La reine) 1
Jeanne et Jeannot 1
Jeanne, Jeannette, et Jeannetton. 2
Jeanne la Folle 1
Jean. (Legros) 1
Jeanne Mariotte 1
Jeanne qui pleure, etc 2
Jeannette 2
Jeannette et Lucas 1
Jeannott et Colin 2
Jedediah, the Scarecrow 1
Jeder bleibt bei seines Gleichen .. 1
Jefte 1
Jefte. (Il sacrifizio di) 2
Jefte. (Il voto di) 3
Jefte (La figlia di) 3
Jehan de Saintré 1
Jella 1
Jelyotte. (?) 1
Jensener Studenten 1
Jenny 2
Jenny la bouquetière 1
Jenseits Sonne und Mond 1
Japtha's Tochter. (?) 1
Jephté 1
Jéricho. (La prise de) 1
Jermack Thimotejew 1
Jeroma la Castañera 2
Jérome pointu 1
Jérôme et Suzette 1
Jerusalem. (Die Verstoehrung.) .. 1
Jerusalem. (Das befreite) 1
Jerusalem, (Das eroberte) 1
Jerusalem (La) delivrée 2
Jery und Baetely 15
Jessica 1
Jessika 1
Jessonda 1
Jester 1
Jésus de Nazareth 1
Jets vergeten 1
Jettatura. (La) 1
Jeu (la) de Cache-Cache 1
Jeu (Le) de dominos 1
Jeu (Le) de l'amour, etc 1
Jeu (Le) de Robin et de Marion .. 1
Jeune et Vieille 1
Jeunesse (La) de .... (See proper names) .....
Jeux (Les) d'enfance 1
Jeux (Les) Floraux 1
Jeux (Les) Olympiques 1
Je veux mon pegnoir 1
Jew and Gentile 1
Jew (The) of Mogodore 1
Jewel (The) of Asia 1
Jilguero chico 1
J Moellen 1
Joan 1
Joann III 1
Joanna 1
Joanna de Flandres 1
João das Vellas 1
Job 1
Job e son chien 1
Jobates und Bellerophon 1
Jobin et Nanette 2
Jocelyn 1
Jockey. (Le) 1
Jockey (Le) malgré lui 1
Jockeys. (Les deux) 1

Joco (Un) de cartas..... 1
Jocodus. der Narr 1
Joconda 1
Joconde 3
Jocrisse 1
Jodelet, etc..... 2
Joël 1
Joggeli 1
Johann von Leyden..... 1
Johanna von Neapol 1
Johannes Posthorn..... 1
Johannisfeier (Eine) auf Amrane 1
Johannisnacht. (Die St.) 3
Johannis-Stromschnelle. (Die St.) 1
Johanniszauber 1
John and Priscilla 1
John Bull and Buonaparte..... 1
John du Bart..... 1
Joke. (A capital)..... 1
Joke. (A Royal)..... 1
Jokeyen 1
Jokonde 1
Jolconde 1
Jole 2
Jolicoeur 2
Jonathan. (Der arme) 1
Joncfrou Kathelyne 1
Jongleur (Le) de Notre Dame.... 1
José Maria 2
Joseph 2
Joseph in Egypte..... 1
Joseph la Monde. (?)..... 1
Joséphine 1
Joséphine vendue par ses soeurs.. 1
Joshé Martin el tamborilero..... 1
Josi. (Le petit) (?)..... 1
Joueur (le) de flûte..... 1
Joujou. (Le) 1
Joujoux (Les) d'Allemagne..... 1
Jour. (l'Heureux) 1
Jour (Un) a Paris..... 1
Jour (Un) à Vaucluse..... 1
Jour (Le Premier) de Bonheur... 1
Jour (Le dernier) de Missolonghi 1
Jour (Un) de réception..... 1
Jour (un) d'orage..... 1
Jour (Le) et le nuit..... 1
Journée (La) aux aventures..... 1
Journée (la) de Marathon..... 1
Journée (une) de la Fronde..... 1
Journée (La) di 10 aout, 1792... 1
Journée (La) galante..... 1
Journées. (Les Deux)..... 1
Jours (Trois) en une heure..... 1
Joust. (The) (?)..... 1
Juan de Urbina..... 1
Juan di Tenorio..... 1
Juan Galeano 1
Juan Lanas 1
Juana 1
Juanita 1
Jubel. (Der) 1
Jubelhochzeit. (Die) 4
Jubeljahr (Das hundertjaehrige). 1
Jubilaeum. (Das) 1
Jubilee. (The) 1
Jude. (Der) 1
Jude. (Der ewige) 3
Jude. (Der poelnische) 1
Juden. (Die ewigen)..... 1
Judenbraut. (Die christliche).... 1
Judith 10
Judith, Gemahlin Kaiser Ludwigs 1
Judith triumphus 2
Judith und Holofernes..... 2
Juengling. (Der alte) 1
Jugar con fuego..... 1
Juge et partie..... 1
Jugement (le) de . . (See proper names.)
Jugement (le) de Dieu..... 1
Jugements (les) précipités..... 1
Jugend.(Die) von . . .(See proper names.)
Juggler. (The) 1
Juicio (El) oral..... 1
Juif (Le) errant..... 1
Juif (Le) Polonais..... 1
Juive. (La) 1
Julerl, die Putzmacherin..... 1
Julia 1
Julie 5
Julien et Colette..... 1
Julietta 1
Juliette und Manfred..... 1
Jumeaux (Les) de Bergame..... 2
Jumeaux (Les) de la Réole..... 1
Jungfernstift. (Das) 1
Jungfrau. (Die) 1
Jungfrau. (Die eiserne)..... 1
Jungfrau. (Die steinerne)..... 1
Jungfrau. (Die strahlende)..... 1
Jungfrau (Die) von Belleville.... 1
Jungfrau (Die) von Dragant..... 1
Jungfrau (Die) von Koenigsee... 1
Jungfrau (Die) von Orleans.... 4
Jungfrau (Die) von Wien..... 1
Jungfraeuen. (Die zwoelf schlafenden) 1
Junggesellen-Wirthschaft. (Die). 1
Jung Heidelberg 1
Junio 1
Junker Heinz 1
Junker Kai 1
Junker Nachtigall 1
Junker (Der) von Habakuk..... 1
Junkeren og Fubergvaessen 1
Jupa blava 1
Jupiter 1
Jupiter and Alcmena..... 1
Jupiter and Europa..... 1
Jupiter e Jo..... 1
Jupiter et Léda..... 1
Jupiter in Wien..... 1
Jupiter und Alkmena..... 1

Jupiter vainqueur des Titans.... 1
Jupyra 1
Juramento. (El) 1
Juramento (O) dos numos..... 1
Jurist (Der) und der Bauer..... 1
Just in Time..... 1
Justice Busy 1
Justinius 2
Justino 1
Juxheirat. (Die) 1

Kabale und Liebe..... 2
Kabalista 1
Ka-bu-for. (?) 1
Kadet Kisasszony 1
Kadett. (Der) 1
Kadi. (Der betrogene)..... 1
Kaefich. (Der) 1
Kaefig. (Der) 3
Kaethchen (Das) von Heilbronn. 6
Kaethchen von Nuernberg 1
Kaetli. (Kaetly?) 1
Kaetzchen. (Das) (?)..... 1
Kafoozelum 1
Kahn (Der) und sein Sohn. (?).. 1
Kahn. (Der gruene) (?)..... 1
Kain 1
Kain und Abel 2
Kais 1
Kaiser und Dichter..... 1
Kaiser und Zimmermann..... 1
Kaiserdochter, etc. (De)..... 1
Kaiserlied. ('s) 1
Kaiserrose. (Die) 1
Kaisersoldat. (Der) 1
Kakadu 1
Kalischinoff, etc. 1
Kalif Storch 1
Kalirula 1
Kalitcha. (la belle)..... 1
Kalmora 1
Kalypso 2
Kam cinese 1
Kamennoï gôst 1
Kamerad. (Der goldene)..... 1
Kammerjungfer. (Die) 1
Kammermaedchen. (Das schlaue) 1
Kampf (Der) der Amazonen..... 1
Kampf (Der) des Glueckes, etc... 1
Kampf (Der) mit den Fuersten, etc. 1
Kampf (Der) mit der Riesenschlange 1
Kampf (Der) um Mitternacht.... 1
Kamschatka 1
Kanarienvogel (Der) 1
Kandidat. (Ein junger) 1
Kanonenschuss. (Der) 1
Kanonikus Schuster 1
Kanonikus (Der) von Mailand... 1
Kapel. (De) 1
Kapelmeister Polski 1
Kapellmeister. (Der) 1
Kapitaen Fracassa 1
Kapitaen Hektor 1
Kapitaen Sander 1
Kapitaen. (Die zwarte) 1
Kappe (Die) des Confucius..... 1
Karakaka 1
Kara Mustapha 1
Karal Wietki i Wittikind..... 1
Karatschun 1
Karel Skreta 1
Karin 1
Karina. (Anna) 1
Karl II, etc. 1
Karl V. vor Tunis..... 1
Karl XII. 1
Karl von Eichenhorst..... 1
Karl von Gelderland 1
Karl von Oestreich..... 1
Karl's II (Koenig) Jagd..... 1
Karlsschuelerin. (Die)..... 1
Karmeliterin. (Die) 1
Karneval am Rhein..... 1
Karneval (Der) im Rom..... 1
Karneval (Der) im Sommer..... 1
Karneval (Der) von Venedig..... 2
Karnevalsoper 1
Karo, oder, Megaera..... 1
Karoline 1
Karracion 1
Kartenschlaegerin. (Die) 1
Kaschka. (Die schwarze)..... 1
Kasem 2
Kasimir der Grosse..... 1
Kaspar. (Der schoene)..... 1
Kaspars neu errichtetes Kaffeehaus etc 1
Kaspaerl der Fagottist..... 1
Kasperl der Vogelkraemer..... 1
Kasperl, etc. (Der Tiroler)..... 1
Kasper's Zoegling 1
Kassai diak 1
Kassya 1
Kastellan (Der) von Krakau..... 1
Kastor und Pollux..... 1
Katakomben. (Die) 1
Kato 1
Katrine, the Pride of Killarney... 1
Katze. (Die bezauberte) (?)..... 1
Katze. (Die blaue)..... 1
Katze (Die) und die Maus..... 1
Kaufmann (Der) von Smyrna.... 5
Kavaliere (Die) des Koenigs..... 1
Kean. (Eduardo) 2
Keins von beiden. (?)..... 1
Keiser (?) (De) bij de boeren.... 1
Kel-bel-boul. 1

Kellermeister. (Der) 1
Kellner und Lord 1
Kenilworth. 2
Keolanthe, etc. 1
Kerkermeister. (Der gefuehlvolle) 1
Kérim. 1
Kerl. (Der lange) 1
Kerlenbloed. 1
Kermaria. 1
Kermesse. (La) 1
Kermesse (La) de Denderlen..... 1
Kerstboom. (De) 1
Kettly, etc. 1
Kevin's choice. 1
Khan-ta-lou. (?) 1
Khedive. (Der) 2
Khovantshyna. (?) 1
Khrisé. 1
Kidnappers. (The) 1
Killabag (The) Shootings 1
Killing no murder 1
Kind (Das) des Lagers. 1
Kinder. (Des Koenig's blaue) 1
Kinder (Die) der Haide. 1
Kinder (Die) der Natur. 1
King. (The scientific) 1
King. (The sleepy) 1
King. (The stray) 1
King. (The wave) 1
King Charming. 1
King Dodo. 1
King Highball. 1
King Kaliko. 1
King Klaamzobul. 1
King and Queen. 1
King o'Scots. 1
King. (The) of Siam. 1
Kingdom (The) of the birds..... 1
Kiosque. (Le) 1
Király fogas. 1
Kirke. 1
Kirmess. (Die) 5
Kirmess (Eine) in Alpendorfe, etc 1
Kis (A) molûarné, etc. 1
Kismet, etc 1
Kiss (The) or, Bertha's Bridal... 1
Kiss me quick. 1
Kissing-bridge. (The) 1
Kitty. (?) 1
Kitty Grey. 1
Klante Goud. 1
Klappermann, etc. (Der) 1
Klarinecik magnetyczny. 1
Klaus Stoerterbecker. 1
Kleeblatt. (Das heilige) 1
Kleeblatt. (Das lustige) 1
Kleider (Die neuen) des Kaisers.. 1
Kleine Leiden. 1
Kleinstaedter. (Die) 1
Kleopatra. 8
Klingsberg. (Die beiden) (?).... 1
Klopstock in Zuerich. 1
Klosterschueler (Der) von Mildenfurth 1
Klugheit (Die) der Obrigkeit, etc 1
Kluska. 1
Klytemnestra. 2
Knall und Fall. 1
Knapschou etc. 1
Knecht Ruprecht. 1
Kniaz Khonskii 1
Knickerbockers. (The) 1
Knight. (The deaf) 1
Knight. (The Spectre) 1
Knight (The) of Guadalquiver. .. 1
Knight (The) of Snowdoun. 1
Knight (The) of the Garter 1
Knight (The) of the Leopard. 1
Knight (The) of the Road. 1
Knights. (The Free) 1
Knights (The) of the Cross..... 1
Knights (The) of the Road. 1
Koanga. 1
Kobold. (The) 3
Koby. 1
Koch's (Des) Schule. 1
Koehler. (Die treuen) 3
Koehlerin. (Die) 1
Koehlermaedchen. (Das) 1
Koenig. (Der fromme) 1
Koenig. (Der galante) 1
Koenig Aqua. 1
Koenig Arpad. 1
Koenig Artus. 1
Koenig Brandor's Schwert..... 1
Koenig Camille 1
Koenig Drosselbart 3
Koenig Edgard. 1
Koenig Enzio. 3
Koenig Georg. 1
Koenig Heinrich II und Rosamunda. 1
Koenig Jerôme 1
Koenig Lear. 1
Koenig Lustik. 1
Koenig Magnus. 1
Koenig Manfred. 1
Koenig Midas. 2
Koenig Murat. 1
Koenig Otto's Brautfahrt..... 1
Koenig Rabe 1
Koenig Réné's Tochter..... 1
Koenig Rhampsinit. 1
Koenig Siegmar. 1
Koenig Sigurd. 1
Koenig Stephan. 1
Koenig Thamos. 1
Koenig Uphli's Braut..... 1
Koenig Waldemar. 1
Koenig Wenzel. 1
Koenig Wittichs. 1
Koenig (Der) auf der gruenen Wiese. 1
Koenig (Der) auf der Donau.... 1
Koenig (Der) der Geister..... 1

Koenig und Buerger. 1
Koenig und Pachter. 2
Koenig und Spielmann, etc. 1
Koenig (Der) von fuenfzehn Jahren. 1
Koenig (Der) von Sion. 1
Koenig (Der) von Zion. 1
Koenige. (Zwei) 1
Koenigin Bertha. 1
Koenigin Mariette. 1
Koenigin (Die) von Sarmaten.... 1
Koenigin (Die) der schwarzen Insel. 1
Koenigin (Die) des Rosenhains, etc. 1
Koenigin (Die) is verliebt..... 1
Koenigin (Die) von Gamara 1
Koenigin (Die) von Golkonda.... 1
Koenigin (Die) von Kastilien.... 1
Koenigin (Die) von Léon..... 1
Koenigin (Die) von Portugal..... 1
Koenigin (Die) von Saba..... 1
Koeniginnen. (Die beiden)..... 1
Koenigsbraut. (Die) 1
Koenig's Garde. (Des) 1
Koenigskinder. (Die)..... 1
Koenigs Kuss. (Des)..... 1
Koenigspage. (Der)..... 2
Koenigsreich (Das) der Weiber.. 1
Koenig's (Des grossen) Rekrut.. 1
Koenigs (Des) Schwert..... 1
Koenigssohn (Der) aus Ithaka... 1
Koenigstambours. (Die)..... 1
Koerbchen (Das) aus der Turkei. 1
Koerner. (Theodor)..... 2
Kohinoor. (The)..... 1
Kohlen. (Die goldenen)..... 1
Kohlenbrenner. (Die)..... 2
Koko. 1
Kolma. 1
Kolschuetzky. (Georg)..... 1
Komala. 1
Kommandant (Der) von Koenigstein. 1
Komoedianten. (Die lustigen)... 1
Komoedianten. (Die reisenden)... 1
Komoedianten (Die) von Quirlequitsch. 1
Komodie. (Die zusammengestoepelte.) 1
Komodie (Die) der Irrungen.... 1
Komtesse Cliquot..... 1
Kongress (The) of Sevilla..... 1
Konrad Langbart von Friedburg. 1
Konradin, etc..... 6
Konterfei. (Das) 1
Kontrabandzista 1
Kontrebande. (Die) 1
Kontrebandisten. (Die) 1
Kopf (Der) ohne Mann..... 1
Kopf (Der) von Eisen..... 1
Koppen en letteren..... 1
Kornett. (Der) 3
Kornly. (?) 1
Korps (Das) der Rache..... 2
Korrigane, etc. 1
Korrigane la Valkyre..... 1
Korsar. (Der schwarze)..... 1
Korsar. (Der) 1
Korsarerne. (?) 1
Korsen. (Die) 1
Korsikaner. (Der kleine)..... 1
Korsikaner. (Der) 1
Korsikanerin. (Die) 1
Kosak. (Der) 1
Kosak (Der) als Dichter 1
Kosak. (Der rothe)..... 1
Kosak (Der) in London..... 1
Kosak (Der) und Freiwilliger... 5
Kosaken. (Die) 1
Kosaken. (Die falschen)..... 1
Kosaken (Die) in Leipzig..... 1
Kosaken (Die) in Wien..... 1
Kosakenofficier. (Der) 1
Kosakin. (Die) 1
Kosetuendchen. (Ein) 1
Kosikl 1
Koulouf, ou, les Chinois 1
Kraehmer (Der) und sein Commis 1
Kraft (Die) der Liebe..... 1
Krakauer, etc. (Die)..... 1
Krakanoš. (Ruebezahl?) 2
Krakowiaki i Gorale..... 1
Kral a uklíř 1
Krampusinerl. (?) 1
Kranz. (Der schoene)..... 1
Krautschneider. (Der) 1
Krawelleria musicana 1
Kreolin. (Die) 1
Kreuz. (Das ehren)..... 1
Kreuz. (Das goldene)..... 1
Kreuzerkomoedie 1
Kreuzfahrer. (Die) 3
Krieg. (Der) 1
Krieg. (Der haeusliche)..... 1
Krieg. (Der lustige)..... 1
Krieg. (Der trojanische)..... 1
Krieg im Frieden..... 1
Kriegers (Des) Heimkehr..... 1
Kriegsgefangene. (Die)..... 1
Kriemhild 1
Kritik des Hamburger Schauplatzes 1
Kroatin, etc. (Die)..... 2
Kroenungsfest, etc. (Das)..... 1
Kroesus 2
Krokodil. (Das) 2
Krug. (Der zerbrochene)..... 1
Kueche. (die herrschaftliche)... 1
Kuechen-Comtesse. (Die) 1
Kuechenregiment. (Das) 1
Kuenstlerfeier 1
Kuenstlerherzen 1
Kuenstlerreise. (Eine) 1
Kuesse. (Die) 1
Kuester (Der) im Stroh..... 1
Kukuska 1

Kung Carls Jakt..... 1
Kunigunde. (Die schoene)..... 1
Kunihild..... 1
Kunok 1
Kunok. (A) 1
Kunst-en Kladschilder..... 1
Kunst (Die) geliebt zu werden... 1
Kunstsinn und Liebe..... 1
Kunz von Kaufingen 1
Kupfer, Silber und Gold..... 1
Kurfuerst. (Der grosse)..... 1
Kurfuerst. (Der schoene)..... 1
Kurgaeste (Die) am Sauerbrunnen. 1
Kurmaerker und Picarde..... 1
Kurstreit (Der) in Baden..... 1
Kuss. (Der)..... 4
Kuss. (Der erste)..... 1
Kuss. (Der geraubte)..... 1
Kuss und Schuss..... 1
Kyffhaeuserberg. (Der)..... 5
Kyffhaeuser (Die) Legend..... 1
Kynast. 1
Kyrill von Thessalonica..... 1

Labdacides. (Les)..... 1
Labilia. 1
Laborant (Der) im Riesengebirge. 1
Laboureur (Le) Chinois..... 1
Labradores. (Los) de Murcia.... 1
Labyrinth. (Das)..... 2
Labyrinto (O) di Creta..... 1
Lac (Le) des Fées..... 1
Lac-Li-Man. 1
Laconte. 1
Lacroix. (Marie)..... 1
Ladies (The) and the Hussars.. 1
Ladislao. 1
Ladislas IV. (?)..... 1
Ladle. (The)..... 1
Ladri (I) di spirito..... 1
Ladrones (Los) en los Pirenos... 1
Lady. (The City)..... 1
Lady. (The fashionable)..... 1
Lady Bess. 1
Lady Charlatan. 1
Lady (The) and the devil..... 1
Lady (The) of Longford. 1
Lady (The) of the Lake. 2
Lady (The) of the Locket. 1
Lady (The) of the Manor. 1
Lady Laura's Land..... 1
Lady (The) Lawyer. 1
Lady (The) Slavey. 1
Lady Teazle 1
Lady (The) von Gretna-Green.... 1
Laemchen. (Das gestohlene).... 1
Laensberg. (Mathieu)..... 1
Laerte Porsena..... 1
Lago (Il) delle fate..... 2
Lago (el) de los Serpentes..... 1
Lagrime (Le) d'una vedova..... 2
Lais und Aminda..... 1
Lajla 1
Lake. (The Fairy) 1
Lake. (The frozen) 1
Lakmé. 1
Lalia. 1
Lalla. 1
Lalla Rookh..... 1
Lalla Roukh 1
Lalotte. 1
Lama. (Le grand)..... 1
Lamano. 2
Lambert. (Caterina)..... 1
Lambert Simnel..... 2
Lambertazzi. (I)..... 1
Lamberto Malatesta..... 1
Lambs. (Three little)..... 1
Lamech. 1
Lamenti (I) d'Orfeo..... 1
Lamia. 1
Lamp. (A Japanese)..... 1
Lampe (La petite) mervilleuse.. 1
Lampo (un) d'infidelta..... 1
Lanassa. 3
Lanasse. 1
Lancashire (The) Witches 3
Lancelot du Lac..... 2
Lancero. (El) 1
Lancha favorita..... 2
Land. (The forbidden)..... 1
Land (The) of Nod. 1
Land (The) of Romance. 1
Land (The) of simplicity. 1
Land (The) we live in..... 1
Landfriede. (Der)..... 1
Landhause (Das) im Walde. 1
Landhaus (Das) in Meudon 1
Landmaedchen (Das) zu Meissen. 1
Landplage. (Die)..... 1
Landsknecht. (Der)..... 1
Landstreicher. (Der)..... 2
Landstrum. (der Tiroler)..... 1
Langue (La) musicale..... 1
Lanterna (La) di Diogene..... 3
Lanterne (La) magique..... 2
Lanval. 1
Lanval et Viviane..... 1
Lanzelot. 3
Lanzelot vom See..... 1
Lanzo. 1
Laodicea. 4
Laodicea e Berenice..... 2
Lao-Kaï 1
Laomedonte. 1
Lapin (le) blanc..... 1
Lapplaenderin. (Die)..... 1
Lara. 7

Lara. (Il Conte di) 1
Laredo. 1
Larks. 1
Larmanjat. (o) 1
Larron. (Le troisième) 1
Larva. (La) 1
Lascaris et Zelia, etc. 1
Laska imperatora. 1
Last (The) of the Fairies. 1
Last (The) of the Family. 1
Last (The) of the Mohicans. 1
Lasthénie. 1
Lasttraeger (der) an der Themse. 1
Laternenfest. (Das) 1
Latour. (La jeunesse de) (?) 1
Laugh and lay down. 1
Launch. (The) 1
Laune. (Die sonderbare) 1
Laune (Die) des Verliebten. 1
Laura et Pétrarque 1
Laura und Fernando. 1
Laurel (El) del Apolo. 1
Laurence. 1
Lauretta. 3
Laurette. 4
Lauruette au village. 1
Lauriane. 1
Laurina. 1
Laurina alle corte. 1
Lauso e Lidia. (?) 2
Lautenschlaegerin. (Die kleine) . 1
Lavandaja, etc. (La) 1
Lavandaja (La) astuta. 2
Lavandera (La) de Manzares. 1
Lavandières (Les) de Santarem. . 1
Lavinia 2
Lavinia e Turno. 1
Law (The) of Java. 1
Lawn Tennis. 1
Lazarello. (Il) 1
Lazarus. 1
Lazzarone. (Il) 2
Lazzarone (Il) Napolitano. 1
Lazzaroni (Die) von Neapel. 1
Lazzaronifest. (Das) 1
Lea. 1
Lea. (Jessy) 1
Léandre. (Le mariage de) 1
Léandre et Héro 1
Leandro. 1
Lear. (Le roi) 3
Lebemann. (Der) 1
Leben (Das) ein Traum. 3
Lebende Blumen. 2
Leblediji Horhoragua 1
Leccion (Una) de toreo 1
Leçon (La), ou, la Tasse de glace. 1
Leçon (la) d'amour. 3
Leçon (la) de chant. 3
Leçon (La) de danse. 1
Leçon (la) d'une jeune femme. . . 1
Lecouvreur. (Adrianna) 4
Leda. 1
Ledia. 1
Lefte. 1
Lega. (la) 1
Lega (La) Lombarda. 1
Legacy. (The Soldier's) 1
Légataire (le) de Grenade. 1
Légataire (Le) universel (?) 1
Legend (The) of Sleepy Hollow. . . 1
Legend (The) of Etheldethelwethelberga 1
Legend (The) of the lys. 1
Légende (La) de Sainte Cécile. . . 1
Légende (La) de Saint-Julien. . . . 1
Légende (La) du diable. 1
Légende (La) du Maygar. 1
Legende (Die) von Unsterberg. (?) 1
Légendes (Les) de Gavarni. 1
Leggenda d'amore. 1
Leggenda di Pisa. 1
Leggenda (La) di un fiore. 1
Legion. (Die donnernde) 1
Legion (The) of honor. 1
Lehemann. 1
Léhémann 1
Lehrer. (Der) 1
Leicester. 2
Leicht gemacht etc. 1
Leichtglaeubigen. (Die) 1
Leichte Infanterie. 1
Leichte Kavallerie. 1
Leichtes Blut. 1
Leiden ontzet. 1
Leila 5
Leila di Granata. 1
Leipziger (Die) Messe, etc. 1
Leitora da Infanta. (A) 1
Leitora (A) muda 1
Lejla 1
Lekcije botaniky. 1
Lena. 1
Lendemain (Le) de la bataille, etc 1
Lendemain (Le) des Noces. 2
Lenzluege. 1
Leo, the Royal Cadet. 1
Leocadia. 2
Léocadie. 1
Léona, etc. 1
Leonard. 1
Leonardo. 1
Leonardo e Blandine. 1
Léonce. 1
Leone. 1
Leone di Venezia. 1
Leone Isuaro. 1
Leoni. 1
Leonida in Tegea. 3
Léonidas 1
Leonie. 1
Leonilda. 2
Leonina. 1
Leonine. 1
Leonora. 4
Leonora, the Bell-maid of Lyons. . 1

Leonora, ossia, l'Amour conjugale 4
Leonora de'Medici 1
Leonora Dori 1
Leonore 8
Léonore de Médicis 1
Léonore et Félix 1
Léontine et Fonrose 1
Leopold von Dessau 1
Lequel? 1
Lequel des trois? 2
Lérida. (?) 1
Lesbina e Millo 1
Lesta 2
Lestocq 1
Lesur Pan 1
Leszek biaty 1
Letalo da Vico 1
Letter. (The scarlet) 1
Lettera. (La terza) 1
Lettera (La) anonima 1
Lettera (La) perduta 1
Lettera (La) recommandazione 1
Letterato (Il) alla moda 1
Lettre (La) au bon Dieu 1
Lettre (La) de cachet 1
Lettre (La) de change 1
Lettre (La) posthume 1
Lettres. (Les deux) 2
Letty 1
Leucippe 2
Leucippe e Teonoe 1
Leucippe e Zenocrita 1
Leucippo 2
Leur femme 1
Leutenant Helene 1
Leutnant (Der) des Hajduken 1
Leva 1
Levantina. (La) 1
Leyanda del Monje 1
Leyermann. (Der blinde) 1
Lezione (Una) di pianoforte 1
Lezione (La) singolare 1
Lia 1
Liane 2
Libella 1
Liberazione di.....(See proper names.)
Libertà (La) nociva 1
Libertà (La) concenta 1
Libertine. (The) 1
Liberty asserted 1
Liberty Bell. (The) 1
Liberty Hall 1
Libretto. (Das) 1
Libretto (Il) alla moda 1
Libûsin šuatek 1
Libussa. 5
Licasta 1
Licença pastoril 1
Lichtenstein 3
Lichter, etc. (Die wunderbaren) 1
Licino imperatore 1
Licurgo, etc. 2
Liden Kirsten 1
Lidia di Brusselle. (?) 1
Lidia e Clori. (Gli amori di) 1
Lidwina 1
Liebchen (Das) am Dache 1
Liebe. (Die) 2
Liebe. (Suendige) 1
Liebe allein macht gluecklich 1
Liebe (Die) auf dem Lande 2
Liebe (Die) auf der Alm 1
Liebe (Die) aus Eifersucht 1
Liebe. (Die) . . . erquickte 1
Liebe. (Die triumphirende) 2
Liebe. (Die vertheidigte) 1
Liebe (Die) fuer den Koenig, etc. 1
Liebe (Die) im Lager 1
Liebe (Die) im Narrenhause 2
Liebe (Die) im Serail 1
Liebe (Die) im Sommer 1
Liebe (Die) in der Maedchenschule 1
Liebe (Die) in der Stadt 1
Liebe (Die) in der Ukraine 1
Liebe ((Die) ist sinnreich 1
Liebe (Der) Macht 1
Liebe macht kurzen Prozess 2
Liebe (Der) Opfer 1
Liebe und Glueck 1
Liebe (Die) von Sion, etc. 1
Liebenden (Die) von Teruel 1
Liebenswuerdig 1
Liebesabenteur 2
Liebesbrunnen 1
Liebesdiplomat. (Der) 1
Liebesfestung. (Die) 1
Liebesgott. (Der moderne) 1
Liebesgrab. (Das) 1
Liebeshof. (Der) 1
Liebeskampf. (Der) 1
Liebeskompass. (Der) 1
Liebespfand. (Das) 1
Liebespostillon. (Die) 1
Liebesprobe. (Die) 5
Liebesring. (Der) 10
Liebeschloessel. (Der) 1
Liebestrank 1
Liebesverbot. (Das) 1
Liebeswogen 1
Liebeszauber 2
Liebeszauberin. (Die) 1
Liebhaber. (Der verwundete) 1
Liebhaber. (der dreifache) 1
Liebhaber (Der) als Automat, etc. 1
Liebhaber (Der) als Kontrabande 1
Liebhaber (Der) im Schlafrock, etc. 1
Lied (Ein) als Verraether 1
Lied (Das) der Garde 1
Lied (Das) der triumphirende Liebe 1
Lieder (Die) des Mirza Schaffy, etc. 1
Lieder (Die) des Musikanten 1
Liederik de rentmeester, etc. 1
Liederoperetta. (Eine) 1
Liedes (Des) Ende 1
Liedge (Een) van moeder 1

Lieds (les) de France. (?) 1
Liefde (De) van Amintas 1
Lieutenant. (The humorous) 1
Lieutenant. (The first) 2
Ligeois (Li) egagi 1
Ligerita de Cascos 1
Lila 2
Lilah 1
Lili 1
Lili-Tsee 1
Liline et Valentin 1
Lilla 5
Lillian 1
Lillo e Lella 1
Lilly 1
Liluookalani 1
Lily. (The Jersey) 1
Lily (The) of Killarney 2
Lina 3
Lina. (La belle) 1
Linaris 1
Lind. (Jenny) 1
Linda d'Ispahan 1
Linda di Chamounix 1
Linda di Roccaforte 1
Lindamire 1
Lindane 2
Lindano e Dalmira 1
Lindor und Ismene 2
Lindoro 1
Linnée 1
Lino (Il) generoso, etc. 1
Linzer (das) Schiff 1
Liobarring 1
Lion (Le) de Saint-Marc 1
Lion (Le) en cage 1
Lion-Tamer. (The) 1
Lione. (Emma) (?) 1
Lionel and Clarissa 1
Lionella 1
Lionora. (la) 1
Liqueur (la) d'or 1
Lisa 1
Lisa de'Lapi 1
Lisa pontegliosa 1
Lisandro 1
Lisbeth 2
Lischen und Fritzchen 1
Lise 1
Lise et Colin 1
Lise og Peter 1
Lisetta 1
Lisetta e Astrobolo 1
Lisetta e Delfo 1
Lisetta e Giannino. (?) 1
Lisette 2
Lisez Plutarque! 1
Lisia 1
Lisia. (Il trionfo di) 1
Lisimaco 1
Lisimacco 1
Lisimacco ricamato, etc. 1
Lisimen und Kallisto 1
Lisinga 1
Lisko und Saldino 1
Lisonart und Dariolette. (?) 1
List. (Die) 1
List gegen List. (?) 4
List um List 2
List und Phlegma 1
List und Ungefaehr 1
List und Zufall 1
Litigante (Il) senza lite 1
Litiganti. (I) 1
Litiganti (De' due) il terzo gode .. 1
Litigio (Il) del cielo etc 1
Little (A) bit of everything 1
Little Bo-Peep 1
Little Johnny Jones 1
Little Miss Nobody 1
Little Red Riding-Hood 2
Lituani. (I) 1
Liva 1
Livia 2
Livia Claudia Vestale 1
Livia Quintilla 1
Livietta e Tracolo 1
Livre (le) de l'Ermite 1
Livre (Le) des destins 1
Lizinska 1
Ljubav i Zloba 1
Llamada y tropa 1
Loa 1
Loa a la Libertad 1
Loa, la madre de los pobres 1
Loan (The) of a Lover 1
Lob (Das) der Musen 1
Lobetanz 1
Lobzowianie 1
Locanda. (La) 2
Locanda (La) de' Vagabondi 1
Locanda gratis 1
Locandiera. (La) 8
Locandiera. (La ricca) 1
Locandiera (la) astuta 1
Locandiera (La) di spirito 2
Locandiera (La) scaltra 2
Locandiere (Il) deluso 1
Locataire. (Le) 2
Locataires. (Les Deux) 1
Loch (Das) in der Mauer 1
Lochinvar 1
Lock. (The spring) 1
Loco de amor 1
Lodoiska 7
Loewe. (Die schlummerende) 1
Loewenbraut. (Die) 1
Loewenbrunnen. (Der) 1
Loewen (Des) Erwachen 1
Loewen im Dorfe 1
Loewensteins Geist 1
Logerande. (Den) 1
Lohengrin 3
Lohengrin à l'Alcazar 1
Lohengrin à l'Eldorado 1
Loi (La) jaune 1

Lois (Les) de la chevalerie. (?).. 1
Lokieteka krol 1
Lola 2
Lola, la Gaditana..... 1
Lola, la Belle of the Ballarato.... 1
Lolotte et Fanfan 1
Lombardi (i) alla prima crociata. 1
Lomonossow 1
Lootse. (Der) 2
Lora 1
Loraine 1
Lorbeer und Bettelstab..... 1
Lord. (Le faux) 2
Lord (The) of the Isles..... 1
Lord (The) of the Manor..... 1
Lord Bateman 1
Lord Mairend 1
Lord (le) supposé 1
Lord Tom Noddy 1
Lord und Sennerin 1
Lorelei. (Lorely?) 16
Lorenz. (Der gebesserte)..... 1
Lorenz als Raeuberhauptmann... 1
Lorenz und Suschen..... 1
Lorenza 1
Lorenzino 1
Lorenzino de' Medici 1
Lorenzo Bologna 1
Lorenzo Soderini 1
Loretta, a tale of Seville..... 1
Loretta d'Indovina 1
Lorhelia. (?) 1
Loris 1
Lorle. ('s)..... 1
Loronese. (La)..... 1
Loro y la lechuza..... 1
Lorraine 2
Los. (Das grosse)..... 1
Los (das) der Goetter..... 1
Lose Blaetter..... 1
Lost, Strayed, or Stolen..... 1
Loterya 1
Lothario. (?) 1
Lotta (La) di duje vastase..... 1
Lottchen am Hofe..... 1
Lotte und Guergel..... 1
Lotteria (La) di Vienna..... 1
Lottery. (The)..... 1
Lottery. (The Shepherd's)..... 1
Lotus San..... 1
Loucuras de rapaz..... 1
Louis de Bavière 1
Louis de Male..... 1
Louis IX..... 1
Louis IX en Egypte..... 2
Louis XII..... 1
Louisa of Lombardy..... 1
Louise 3
Louise de Charolais..... 1
Loup (Le) blanc..... 1
Loup (le) et l'Agneau..... 1
Loup-garou. (Le)..... 3
Loups. (Les deux) de mer..... 1
Loups. (Les Deux)-garoux..... 1
Lourde. (La) 1
Louvre. (La) 1
Love among the roses, etc..... 2
Love and Money..... 1
Love and revenge..... 1
Love and Virtue..... 1
Love and War..... 1
Love and Whist 1
Love at a loss..... 1
Love for Love 2
Love in a blaze..... 1
Love in a camp..... 1
Love in a cottage..... 1
Love in a riddle..... 1
Love in a tub..... 1
Love in a village..... 4
Love in the city..... 1
Love in the East..... 1
Love on wheels..... 1
Lovelace 1
Love laughs at locksmiths..... 1
Lovelornia 1
Love makes a man..... 1
Love, powder and patches..... 1
Lover (The) his own rival..... 1
Lover. (The deaf)..... 1
Lover. (The lying) 1
Lover. (The mad)..... 1
Lovers. (The five)..... 1
Lovers, etc. (The passionate).... 1
Lovers' knots..... 1
Love's alarms 1
Love's Comedy. (?)..... 1
Love's Labour Lost..... 1
Love's last shift..... 1
Love's Limit..... 1
Love's Locksmith..... 1
Love's Lottery 1
Love's Magic 1
Love's Paradise..... 1
Love's Revenge..... 1
Love's Strategem..... 2
Love's Trial..... 1
Love's Triumph..... 3
Loys 1
Lubino 1
Lubino e Carlotta..... 1
Luc et Lucette..... 1
Luca de clases..... 1
Lucas. (La Saint)..... 1
Lucas et Babette..... 1
Lucas et Cécile..... 1
Lucas et Lucette..... 1
Lucas et Perette..... 1
Luchino Visconti 1
Luce 1
Luce dell'Asia..... 1
Lucerna (La) di Epitteto 1
Lucero (El) de l'alba..... 1
Lucette 2
Lucette et Lucas..... 1
Lucia di Lammermoor..... 2

Luciella 1
Lucifer 2
Lucile 1
Lucilla. (Il trionfo di) 1
Lucille 1
Lucinda 2
Lucinda ed Armidoro. (?) 1
Lucinda (La) fedele 1
Lucinde, das Sternenmaedchen .. 1
Lucio 2
Lucio Papirio 4
Lucio Papirio dittatore 10
Lucio Vero 15
Lucioles. (les) 1
Lucius Verus 2
Lucrèce d'Orgeat 1
Lucrecia Borgia 1
Lucretia 4
Lucretia Collatina 1
Lucrezia. (Turia) 2
Lucrezia Borgia 1
Lucrezia degli Albizzi 1
Lucrezia Romana 1
Lucullus 1
Ludlam's Hoehle 2
Ludovic 1
Ludovic Pius 1
Ludwig der Roemer 1
Ludwig der Springer 1
Ludwig's (Landgraf) Brautfahrt. 1
Ludwig's (Die Kroenung) XV 1
Luegner. (Der) 1
Luegner (Der) und sein Sohn ... 1
Luftbaelle 1
Luftballon. (Der) 2
Lufthagel. (Die) 1
Lui o Lei? 1
Lui même 1
Luigi V, rè di Francia 1
Luigi XI 1
Luigia e Roberto 1
Luisa della Valliere 1
Luisa di Francia 1
Luisa di Montforte 1
Luisella (?) 1
Lukas und Baerdchen 1
Lukas und Haennchen 2
Lulli. (Le petit) 1
Lulli. (la Jeunnesse de) 1
Lulli et Quinault 1
Lully 1
Lully und Quinault 1
Lulu 1
Lumbra (el) recoge 1
Lumpacivagabundus. (Der boese Geist) 1
Lumpenkraemer. (Der) 1
Lumpensammler. (Der) 1
Luna (La) di miel 3
Luna (I) ed i Perollo. (Sic) 1
Lunara 1
Lune (une) de miel Normande ... 1
Lupa. (La) 1
Lupo (Il) d'Ostenda 2
Lurette. (La belle) 1
Lurline 1
Lustig-Lebendig 1
Lustige Kumpane 1
Lustschloss (Das) des Teufels 1
Luthier (Le) de Vienne 1
Lutin (le) de Galway 1
Lutin (Le) de la vallée 1
Luz Verde 1
Luz y sombra 1
Lycaenne. (La) (?) 1
Lycée (un) des jeunes filles 1
Lycidas 1
Lydéric 1
Lydia 1
Lyranten. (Die) 3
Lysis et Délie 1
Lysis et d'Hespérie. (Les amours de) 1
Lysistrata 2

M. P. 1
Macacco finto imperator, etc 1
Macaire. (Robert) 1
Mac Carthy More 1
Mac-Hulott 1
Mac O'Brien's Brautfahrt 1
Macbeth 7
Màccabeo. (Gionata) 1
Maccarena. (?) 1
Macco 1
Macdonald. (Flora) 1
Machiavelli 1
Macht (Die) der Frauen 1
Macht (Die) der Liebe 1
Macht (Die) der Musik 1
Macht (Die) des Boesen 1
Macht (Die) des Liedes 1
Mackwell. (Richard) 1
Maçon. (Le) 2
Mada szkola ojców 1
Madama Arrighetta 1
Madama Bonifaccio 1
Madama Butterfly 1
Madama Ciana 1
Madama l'Umorista 1
Madame Boniface 1
Madame Cartouche 1
Madame Chrysanthème 1
Madame Clara sonnambule 1
Madame Cupidon 1
Madame de Beaumont 1
Madame d'Egmont 1

Madame de Rabucor 1
Madame Dugazon 1
Madame Favart 1
Madame Grégoire 1
Madame Jean 1
Madame La Font 1
Madame La Prèsidente 1
Madame l'Archiduc 1
Madame le diable 1
Madame le Docteur 1
Madame Mascarille 1
Madame Mephisto 1
Madame Nicolet 1
Madame Papillon 1
Madame Pistache 1
Madame Pomposa 1
Madame Potiphar 1
Madame Rose 1
Madame Sans-Gêne 1
Madame Sherry 1
Madame Suzette 1
Madame Turlupin 1
Madame Zéphir 1
Maddalena 2
Maddalena pentita 1
Madeleine 8
Madelon 2
Madelon Friquet 1
Mademoiselle. (La Grande) 1
Mademoiselle. (La petite) 1
Mademoiselle Asmodée 1
Mademoiselle de Belle-Isle 1
Mademoiselle Colombe 1
Mademoiselle de Fontagnes, etc.. 1
Mademoiselle de Guise 1
Mademoiselle de Kerven 1
Mademoiselle de Lanuay, etc.... 1
Mademoiselle de Marseille 1
Mademoiselle de Méranges 1
Mademoiselle j'ordonne 1
Mademoiselle Louleute 1
Mademoiselle ma femme 1
Mademoiselle Moucheron 1
Mademoiselle Reseda 1
Mademoiselle Sylvia 1
Madíaniti. (I) 1
Madone. (La) 1
Madonetta 2
Madonna (La) Sixtina 1
Madonno (La) von San Marino... 1
Madre! 1
Madre. (La) 1
Madre (La) de' Maccabei 2
Madre (La) degli dei..... 1
Madre (La) del Cordero..... 1
Madre (La) slava 1
Madre (La) virtuosa 1
Madrid en el año dos mil..... 1
Maedchen. (Das entschlossene).. 1
Maedchen. (Das unsichtbare) ... 1
Maedchen (Das) aus der Feenwelt 1
Maedchen (Das) aus der Fremde. 1
Maedchen (Das) im Eichthale.... 3
Maedchen (Das) im Spessartwalde 1
Maedchen (Das schoenste) im Staedchen 1
Maedchen (Das) im Turm 1
Maedchen (Das) nicht ohne den Ring 1
Maedchen (Das) mit dem Schwefelhoelzen 1
Maedchen (Das) vom Lande 2
Maedchen (Das) vom See 1
Maedchen (Das) von der Schule.. 1
Maedchen (Das) von Granada ... 1
Maedchen (Das) von Markusplatz. 1
Maedchen (Das) von Orleans 1
Maedchen (Das) von Schilda 1
Maedchengarnison. (Die) 1
Maedchenherz. (Das) 1
Maedchenmarkt. (Der) 3
Maedchenmarkt (Der) zu Ninive. 1
Maedchensklage. (Des) 1
Maedchenstreiche 1
Maedchenstraume 1
Maedel. (Das suesse) 1
Maennchen. (Das gruene) 1
Maennerfeindin. (Die) 1
Maentel. (Die kurzen) 1
Maerchen(Das) von Greitenstein. 1
Maerchen (Das) von zaren Saltan. 1
Maese Tallarines 1
Maestra. (La) 3
Maestra (La) di Scuola. (Not in part 1.) 1
Maestra (La) del villagio 1
Maestro. (le vieux) 1
Maestro. (Il) 1
Maëstro (Il) Blaguarino 1
Maestro (Il) Bombardone 1
Maëstro (le) de bourgade..... 1
Maestro (El) de orbas 1
Maestro (il) del signorino..... 1
Maestro (Il) di cappella..... 3
Maestro (Il) di cappella burlato.. 1
Maestri(Il) di cappella in barbiera 1
Maestro (Il) di Musica..... 8
Maestro (Il) di Scuola..... 3
Maestro (Il) e la cantante..... 1
Maestro Griselli 1
Maestro (Il) perseguitato..... 1
Maestro Smania 1
Ma fille 1
Mafioso 1
Ma folie-bergère 1
Maga. (La) 1
Maga (la) fulminata 1
Magandola 1
Maganzezi. (I) 1
Magazin (Le) de Musique (?)... 1
Magd (Die) der Frau 1
Mage. (Le) 1
Magelone 1
Maghe (Le) di Tessaglia..... 1
Magia (La) negra 1
Magician. (The) 1

Magician (The) no conjuror 1
Magicians. (The) 1
Magicien. (Le) 2
Magicien sans magie 1
Magicienne. (La) 1
Magie (La) à la mode..... 1
Magie (Le false) per amore..... 1
Magie. (La fausse) 1
Magie (La) inutile 1
Magister. (Der) 1
Magistrat (Le) du peuple..... 1
Magnanimità (La) di (See proper names 1
Magnetismo. (Il) 1
Magnifique. (le) 1
Mago and Dago 2
Mago (Il) deluso dalla magia.... 1
Mago (le) de Jacqueline 1
Mago (le) de la Chine..... 1
Magpie (The) or the Maid..... 1
Maguelone 1
Magus. (Der wunderthaetige) ... 1
Magyares. (Los) 1
Mahanah, the Rajah's Widow.... 1
Maharra, the Rajah's Widow..... 1
Mahdi. (The) 1
Mahmoud, etc. 1
Mahmud, II. 1
Mahomed's Paradies 1
Mahomet II. 1
Maid. (The constant) 1
Maid. (The Miller's) 1
Maid. (The Moorish) 1
Maid. (The nut-Brown) 1
Maid. (The Spanish) 1
Maid Marian 2
Maid (The) and the Moonshine... 1
Maid (The) and the Mummy.... 1
Maid (The) of Artois..... 1
Maid (The) of Athens 2
Maid (The) of Bremen..... 1
Maid (The) of Cefn Yo fa..... 1
Maid (The) of Erin 1
Maid (The) of Glendalough 1
Maid (The) of Honour 1
Maid (The) of Islington 1
Maid (The) of Judah 1
Maid (The) of Plymouth..... 1
Maid (The) of Saxony 1
Maid (The) of Switzerland 1
Maid (The) of the Mill..... 2
Maid (The) of the Oaks 1
Maid (The) the Mistress 1
Maiden. (The Fisher) 1
Maiden. (The Forest)..... 1
Maids. (Three little)..... 1
Maids. (The matchless)..... 1
Maienfest. (Das) 1
Maiensee. (Die) 1
Maienzauber 1
Mainacht. (Die) 3
Main (La) de fer 2
Main (La) forcée 1
Main's Wooin' 1
Maiskaia och 1
Maison. (la petite) 2
Maison à vendre 1
Maison (La) changée 1
Maison (la) du docteur 1
Maison (la) du Marais..... 1
Maison (La) en loterie 1
Maison (La) isolée 1
Maisonette (La) dans le bois.... 1
Maitinos. (Los) 1
Maître. (Le) 2
Maître. (Le bon) 1
Maître (Le) a chanter..... 1
Maître Ambros 1
Maitre Baton 1
Maître Bioch etc. 1
Maître (Le) chanteur 1
Maître Claude 2
Maître (Le) d'Anvers 1
Maître (Le) d'école 1
Maître (Le) d'école village..... 1
Maître (Le) de chant 1
Maître (Le) de chapelle..... 1
Maître (Le) de magique 1
Maître (Le) de musique..... 2
Maître (Le) d'école villageois ... 1
Maître (Le) du diable..... 1
Maître (Le) en droit..... 2
Maître (Le) et le Valet..... 1
Maître Crelot 1
Maître Griffard 1
Maître Luc 1
Maître Manole 1
Maître Martin 1
Maître Palma 2
Maître Pancrace 1
Maître Pathelin 2
Maître Peronilla 1
Maître Pierrot 1
Maître Taupin 1
Maître William 1
Maître Wolfram 1
Maîtres. (Les deux) 1
Maîtresses. (Les trois)..... 1
Maja 2
Maja und Alpino 2
Majesté (Sa) l'amour..... 1
Major (Le) Palmer 1
Major (Le) Schlagmann 1
Major (Der) von table d'hôte.... 1
Makkabaeer. (Die) 3
Makmus 1
Mal d'Amor 1
Malacarne 1
Mala Pasqua 1
Mala Vita 1
Malade (Le) malgré lui..... 1
Malajo, etc. 1
Malakoff. (Fuerst) 1
Malatesta. (Les) 1
Malatromba 1
Malawika 1

Malborough s'en va-t-en guerre. (Sic.) 1
Malbrough. (Sic.) 1
Maldicenti, etc. (I) 1
Maledetta 2
Maledico (Il) confuso 1
Malédiction zingaresque 1
Malek-Adel 8
Malek-Adhel 1
Maler. (Der verliebte) 1
Malers (Des) Meisterstueck 1
Maletas. (Las) 1
Malheur (La) d'être joli 1
Malia. (Una) 2
Mallorquina. (La) 1
Malmacor 1
Malvida 1
Malvina 9
Malvina di Scozia 1
Malvina Iere 1
Mama. (Die kleine) 1
Ma mie Rosette 2
Mamelucos 1
Mameluk. (Der) 1
Mam'Nicolas 1
Mamma Teresa, etc. 1
Mammea. (Giulia) 1
Mamsell. (Die neue) 1
Mam'zelle Carabin 2
Mam'zelle Colombe 1
Mam'zelle Crénom 1
Mam'zelle Frétilon 1
Mam'zelle Geneviève 1
Mam'zelle Irma 1
Mam'zelle Jeanne 1
Mam'zelle Mariette 1
Mam'zelle Napoleon 1
Mam'zelle Nitouche 1
Mam'zelle Pénélope 1
Mam'zelle Pierrot 1
Mam'zelle Pioupiou 1
Mam'zelle Quat'sous 1
Mam'zelle Rose 1
Mam'zelle Sans Gêne 1
Man. (The Candy) 1
Man. (The happy) 1
Man. (The positive) 1
Man. (The tatooed) 1
Man (The) from China 1
Man (The) from Mars 1
Manasse in Babilonia 1
Manco (El) de Lepanto 1
Mandane, regina di Persia 2
Mandanika 1
Mandarin. (Der chinesische) 1
Mandarin (Der) von Tsung-long-sing 1
Mandarin. (The) 2
Mandarin Zune 1
Mandarina 1
Mandolines. (Les) 1
Mandragola. (La) 2
Mandragore. (La) 3
Manette 2
Manfred 3
Manfredi. (Il Re) 3
Manfredi. (Galeotto) 3
Manfredi di Suevia 2
Manfredi re di Sicilia 1
Manfredo 1
Mangé par les sauvages 1
Manhattan Beach 1
Maniac. (The) 1
Maniscalco. (Il) 1
Manita 1
Manlio, etc. (Lucio) 1
Manlio. (Tito) 14
Manlj. (I) (?) 1
Mann. (Der brave) 1
Mann. (Der eiserne) 1
Mann. (Der schwarze) 1
Mann (Der wilde) im Prater 1
Mann (Ein) fuer Alles 1
Mann und Frau 2
Mannequin. (Le) 1
Mannequin (Le) de Bergame 1
Mannschaft an Bord! 1
Manoeveranwalt. (Der) 1
Manoeverliebe 1
Manoir (le) de Pic-Tordu 1
Manoir (le) des la Renardière 1
Manola 1
Manon 2
Manon Lescaut 3
Manos blancos non offender 1
Manru 1
Manta zamorand 1
Mantas y capas 1
Manteau. (La) 1
Manteaux (Les) noirs 1
Mantel. (der dreizehnte) 1
Mantel. (Der kurze) 1
Mantello. (Il) 2
Mantille. (La) (Die) 2
Manto la fée 1
Manton (El) de Manilla 1
Man weiss es nicht 1
Manzanares. (el) 1
Manzanas (Las) de oro 1
Maometto 1
Maometto II 2
Mara 2
Maranterl 1
Maravilla. (La) 1
Marazzevi 1
Marc (Ser) Antonio. (?) 4
Marc Antonio. (Il seguito di Ser) 1
Marc Antonius und Kleopatra 1
Marcel, etc. 2
Marcel Durand 1
Marcel et Cie 1
Marcela 1
Marcelin 1
Marcella 1
Marcellina 2
Marcello in Siracusa 1

Marcha de Cadiz 1
Marchand (Le) de Marrons..... 1
Marchand (Le) forain 1
Marchande (La) de modes..... 1
Marché (Le) aux Domestiques... 1
Marchesa (La) et la Ballerina.... 1
Marchesa (La) ed il Tamburino.. 1
Marchesa (La) giardiniera 1
Marchesa (La) spiritosa 1
Marchese (Il) a forza 1
Marchese (il) Albergati..... 1
Marchese (il) carbonaro..... 2
Marchese (Il) del bosco..... 1
Marchese (Il) del Grillo..... 1
Marchese (Il) di Castelverde..... 1
Marchese (Il) di nuova Luna.... 1
Marchese (Il) di verde antico.... 1
Marchese (Il) d'un giorno..... 1
Marchese (Il) Sgrana, etc. 1
Marchese (il) Taddeo 1
Marchese (il) Tulipano 1
Marchese (il) villano..... 2
Marchesella. (La) 1
Marchesino. (Il) 1
Marchione (Il) di Gambavert.... 1
Marcia 1
Marco Albino in Siria..... 1
Marco Attilio Regolo 2
Marco Aurelio 1
Marco Bozaris 2
Marco Curzio 1
Marco Manlio 1
Marco Polo 1
Marco Spada 1
Marco Visconti 4
Marcus Antonius 1
Mardocheo. (L'esaltazione di).... 1
Mare au diable..... 1
Maréchal (Le) Chaudron..... 1
Maréchal (le) ferrant..... 2
Marescialla (La) d'Ancre..... 1
Marescotti. (Ada) 1
Marfa 2
Margaret, etc. 1
Marga 1
Margaretha 1
Margarethe 1
Margarethe von Anjou 1
Margarita 1
Margery, etc. 1
Margherita 3
Margherita d'Angiù 4
Margherita d'Aragona 2
Margherita, regina d'Inghilterra.. 1
Margherita di Borgogna..... 1
Margherita di Fiandra 1
Margherita di York 1
Margherita d'Orléans 1
Margherita la Mendicante..... 1
Margherita Pusterla 3
Margitta 1
Margot 2
Margot. (La belle) 1
Margot (Le roi) 1
Margots. (Les trois) 1
Margots Entfuehring 1
Marguerita 1
Marguerite 4
Marguerite. (Le marriage de).... 1
Marguerite. (La revanche de).... 1
Marguerite. (La belle) 1
Marguerite d'Autriche 1
Marguerite de Waldemar (?).... 1
Marguerite et Faust..... 1
Mari (Un) à la porte..... 1
Mari (Le) au bal..... 1
Mari (le) comme il les faudrait tous 1
Mari (le) complaisant 1
Mari (Le) corrigé..... 1
Mari (Le) de circonstance..... 3
Mari (le) d'emprunt..... 2
Mari (Le premier) de France.... 1
Mari (Le) de la fauvette..... 1
Mari (Le) de la reine..... 1
Mari (Le) d'un jour..... 1
Mari (Un) pour étrenne..... 1
Mari (Le) sans le savoir..... 1
Mari (le) sylphe..... 1
Maria (Santa) 1
Maria 6
Maria adolescente, etc. 1
Maria al Golgota 1
Maria Bathary 1
Maria d'Arles 1
Maria d'Egitto 1
Maria d'Inghilterra 1
Maria da Fonte..... 1
Maria de'Biscaglia 1
Maria de'Griffi 1
Maria de Los Angeles 1
Maria de'Ricci 2
Maria degli Albizzi 1
Maria del Carmen 1
Maria del Vilac 1
Maria di Brabante 2
Maria di Francia 1
Maria di Gand 1
Maria di Nuremburgo 1
Maria di Provenza..... 1
Maria di Rohan 1
Maria de Rudenz 1
Maria di Torre 1
Maria di Vasco 1
Maria di Werden. (?) 1
Maria Dolores 1
Maria Dulcis 1
Maria e Fernando 1
Maria Giovanna 1
Maria la fioraja 1
Maria Menzikoff 1
Maria regina d'Inghilterra 1
Maria Padilla 1
Maria Potacka 1
Maria Properzia de'Rossi 1
Maria regina di Scozia 1
Maria Rosas 1

Maria Sanz 1
Maria Stuarda 5
Maria Stuttgardin 1
Mario Tilpolo 1
Maria Tudor 5
Maria van Burgondie 1
Maria von Montalban 2
Mariage. (Le double) 1
Mariage. (Une heure de) 2
Mariage. (le triple) 1
Mariage (Le) à l'Anglaise 1
Mariage (Un) à la mer 1
Mariage (Le) à la rose 1
Mariage (le) à l'enclume 1
Mariage (un) au flageolet 1
Mariage (un) au gros sel 1
Mariage (Le) au Mazet 1
Mariage (Le) au tambour 2
Mariage (Le) aux tamburins 1
Mariage (Le) avant la lettre 1
Mariage (Le) clandestin, etc. ... 1
Mariage (Le) d'autrefois 1
Mariage. (Le) de. . . . . (See proper names)
Mariage (Le) de Columbine 1
Mariage (Le) de la Couture, etc.. 1
Mariage (le) d'une étoile..... 1
Mariage (le) difficile, etc. 1
Mariage (un) en Chine 1
Mariage (Un) en l'air 1
Mariage (Le) en poste..... 1
Mariage (un) espagnol 1
Mariage (Le) extravagant 2
Mariage galant 1
Mariage (Le) impossible 1
Mariage (le) malheureux 1
Mariage (Un) Normand 1
Mariage (Le) par capitulation.. 1
Mariage (Le) par commission.... 1
Mariage (le) par imprudence ... 1
Mariage (le) par ordre..... 1
Mariage (Un) par quiproquo.... 1
Mariage (Un)) patriotique 1
Mariage princier 1
Mariages (Les) Samnites 1
Marian 1
Mariana 1
Marianita 1
Marianna 5
Marianne 4
Marianne et Jeannot 1
Marias. (las Tres) 1
Maricca 1
Maricon 1
Marido sobre ascusas 1
Maridos (Los) en las masceras, etc 1
Maridos (Los) solteros 1
Marie 3
Marie. (Les trois) 1
Marie Ancel 1
Marie Antoinette 2
Marie de Brabant 2
Marie Fouré 1
Marie, die Tochter des Regiments 1
Marie Stuart 2
Marie Stuart au château de Loch-Leven 1
Marie Stuart en Écosse 1
Marie-Thérèse 1
Mariechen 1
Mariedda 1
Mariée d'hier 1
Mariée depuis midi 1
Marienburg 1
Marienkind 2
Mariés (Les) de Nanterres 1
Marie's Honeymoon 1
Marietta 4
Mariette la promise 1
Marigold Farm 1
Marilka 1
Marín, etc. (Le) 1
Marin (Le) de la garde 1
Marina 2
Marina (La) di Chija 1
Marinessa (La) di Spirito 1
Marinaro. (il) 1
Marinaro (Il) de Magellina 1
Marinella. (La) 5
Mariner-Liebchen 1
Marinette et Gros-Réné 1
Marini 1
Marino 1
Marins. (Les) 1
Mario 2
Mario (Il) fuggitivo 2
Mario Wetter 1
Marioara 1
Marion 1
Mariotta 1
Maris. (Les Deux) 1
Maris-Garçons. (Les) 1
Maris-Garçons. (Les deux) 1
Mariska 1
Maritana 3
Maritate. (Le quattro mal) 1
Mariti. (i due) 2
Mariti (Quattro) e due moglie... 1
Mariti. (I tre) 3
Mariti (Li) a forza. (?) 1
Marito. (Il buon) 1
Marito (Il) alla moda 1
Marito (Il) all'ultima moda..... 1
Marito (Il) ama più etc..... 1
Marito (Il) a Vista 1
Marito (Il) che non ha moglie.. 1
Marito (Il) della Vedova 2
Marito (Il) di mia moglie..... 2
Marito (Il) di un ora..... 1
Marito (Il) disperato 2
Marito (Il) e l'Amante 1
Marito (Il) fuor di moda 1
Marito (Il) geloso 6
Marito (Il) giuocatore 1
Marito (il) imbrogliato 1
Marito (un) in cerca della moglie 1

Marito (Il) indolente 3
Marito (Il) migliore 1
Marito (Il vecchio) 1
Marito (Ll) vizioso 1
Maritta 1
Mariulizza 1
Marja 2
Marjolaine 2
Marjorie 1
Marketenderin. (Die) 1
Marketenderin. (Die schoene) ... 1
Markies op Jacht 1
Marktkind. (Das) 1
Markt. (Der Augsburger) 1
Marktschreier. (Der) 2
Marlin 1
Marmorberg im Wienerwalde..... 1
Marmorgoettin. (Die) 1
Marocaine. (La) 2
Maronite. (La) 1
Marqués (el) de Caravaca 1
Marqués (El) de Talamanca..... 1
Marquesa. (A) 1
Marquis Turlupin 1
Marquis (Le) de Meillan..... 1
Marquis (Le) de Turlipano..... 1
Marquis (Le) de Windsor 1
Marquis und Dieb 1
Marquis (Der) von Cartonnage... 1
Marquis (Der) von Rivoli 1
Marquise. (La) (Die) 2
Marquise (La) de Brinvilliers... 1
Marquise (La) des Rues..... 1
Marquise qui rit 1
Marrato and Yaratilda 1
Marriage. (The interrupted)..... 1
Marriage. (The mock) 1
Marriage. (The Royal) 1
Married Lovers 1
Mars (Gott), der eiserne Mann... 1
Mars et Venus. (Les amours de). 1
Mars jaloux 1
Marsa 1
Marsellaise. (La) 1
Marsellesa. (La) 1
Marte deluso 1
Martes (El) de carnaval 1
Martes trece 1
Martha 1
Marthesie, reine des Amazones .. 2
Martille 1
Martin de Aranjuez 1
Martin et Frontin 1
Martin et Martine 1
Martinello. (Il terzo) 1
Martingale et Giroflée 1
Martino, primo della Scala 1
Martinowa w seraju. (?) 1
Martinuzzi 1
Martira. (La) 1
Martire. (La) 1
Martirio (Il) di San Gennaro... 1
Martirio (Il) de' santi Abundio.. 1
Martirio (Il) di Santa Cecilia.. 1
Martirio (Il) di Sant' Erasmo.... 1
Martirio (Il) santi Abundio..... 1
Martirio (Il) de'Santi fancuilli..
Giusto etc. 1
Martyr (le premier) de la Republique, etc. 1
Martyr (The) of Antioch..... 1
Martyrs. (Les) 2
Maruzza 1
Marvia 1
Mary, la vivandiera 1
Mary, Max und Michel..... 1
Mary Phillipse 1
Marylla 1
Masagnillo furioso 1
Masaniello 2
Mascara. (A) 1
Mascarade 1
Mascarille. le Troubador..... 1
Maschera. (La) 3
Maschera (La) fortunata..... 2
Maschera (La) levata al Vizio.... 2
Mascherata. (La) 3
Maschere. (Le) 1
Mascotte. (La) 1
Mask. (The brazen) 1
Maske. (Die rote) 1
Maske fuer Maske 1
Maske und Mantel 1
Maskerball. (Der) 3
Maskerade. (Die glueckliche).... 1
Maskerade (Eine) in St. Lorenzo 1
Maskers. (The Venetian) 1
Masnadiere. (Il) 1
Masnadieri. (I) 1
Masnadieri e cavalieri 1
Maso il Montanaro 1
Mason (The) of Buda 1
Masque (la) de velours..... 1
Mass 1
Massassinassa 1
Massimiano 1
Massimo Papirio 1
Massimo Puppieno 3
Mastino. (il) 1
Mastino della scala 1
Mastro Giorgio 1
Mata (A) caballo 1
Matador. (Der) 1
Matalofero. (El) 1
Ma Tante Aurore 1
Ma Tante dort 1
Martar ó morir 1
Mataswintha 1
Match (A) for a Widow 1
Matelad 1
Matelda 1
Matelot. (le Petit) 2
Mater Dolorosa 1
Mathias von Bunsenstein. (?) ... 1
Mathilde 3
Mathilda von Guise 1

Matilda 3
Matilda. (La gran) 1
Matilda a Toledo 1
Matilda d'Inghilterra 1
Matilda d'Ostan 1
Matilda di Bentivoglio 1
Matilda di Ciabrano 1
Mathilda di Lanchefort 1
Manthilde di Montforte 1
Matilda di Neustria, etc..... 1
Matilda di Scozia 1
Matilda di Valdemo 1
Matilda (La) generosa 1
Matilda of Hungary 1
Matilda (La) ritrovata..... 1
Matilde y Malek Adel 1
Matin (El) de Aranjuez..... 1
Matinada. (La) 1
Matinée (Une) à Cayenne..... 1
Matinée (une) de Catinat..... 1
Matinée (Une) de Frontin 1
Matinée (une) de printemps..... 1
Matinée (une) de Voltaire..... 1
Matremmoneio (Lo) annascuso... 1
Matremonejo, etc. (Lo) 1
Matrimonial News 1
Matrimoni. (I tre) 2
Matrimoni (Li) contrasti 1
Matrimonii (i) in ballo 1
Matrimonii (I) in cantina 1
Matrimonii (I) in maschera..... 1
Matrimonii (I) libri 1
Matrimonii (I) per dispetto 1
Matrimonii (I) per inganno..... 1
Matrimonio, etc (Il, El) 3
Matrimonio a Monteserrat 1
Matrimonio (un) a tre 1
Matrimonio (Un) civile 1
Matrimonio (Il) conchiuso, etc... 1
Matrimonio (Il) contrastato.... 1
Matrimonio (Il) disgraziato..... 1
Matrimonio (Il) d'una ora 1
Matrimonio e divorzio, etc..... 1
Matrimonio (Il) impossible 1
Matrimonio (Il) improviso..... 1
Matriuonio (Il) ingegnoso 1
Matrimonio (un) inopianato 1
Matrimonio (Un) in accademia... 1
Matrimonio (il) in comedia..... 1
Matrimonio (Il) in contrastato... 1
Matrimonio (Il) in prigione 1
Matrimonio (Il) in villaggiatura. 1
Matrimonio (Il) nella luna 1
Matrimonio (Lo) 'ntro pecuso.... 1
Matrimonio (Il) per astuzia 1
Matrimonio (Il) per azzardo 1
Matrimonio (Il) per cambiale ... 1
Matrimonio (Il) per concorso.... 5
Matrimonio (Il) per contrattempo 1
Matrimonio (Un) per equivoco... 1
Matrimonio (Il) per fanatismo... 3
Matrimonio. (Il) per forza 1
Matrimonio (Il) per industria... 2
Matrimonio (Il) per inganno 1
Matrimonio (Il) per interesse.... 1
Matrimonio (il) per Magia..... 1
Matrimonio (un) per medicina... 1
Matrimonio (il) per procura..... 1
Matrimonio (Il) per raggiro..... 2
Matrimonio (un) per ragione.... 1
Matrimonio (Il) per scomessa.. 1
Matrimonio (Il) per susurro..... 1
Matrimonio (Il) per svenimento.. 1
Matrimonio (Il) scoperto 1
Matrimonio (Il) segreto 2
Matrimonio (un) sotto la republica 1
Matrimonio (Lo) utrupecuso.... 1
Matrimonio (Il) villano 1
Matrimony 2
Matroco 1
Matron. (The Ephesian) 1
Matrose. (Der) 1
Matrose und Saenger 1
Matrose (Ein) von der Nymphe.. 1
Matrosen. (Die) 1
Matrosen (Des) Heimkehr 1
Matsuyama Ragami 1
Matteo l'invalido 1
Matthatia 1
Mattinos. (Los) 1
Matti (I) gloriosi 1
Matti (I) per amore 1
Matto (Un) per forza 1
Matz und Anna 1
Mauer. (Die roemische) 1
Mauer. (Die verfallene) 1
Mauprat 1
Mauresque. (La) 1
Maurice 1
Mauritius 1
Maurizio 3
Mauro. (Il) 1
Mauserl. (Felix) 1
Mauvais (Le) plaisant 1
Max 1
Maya. (la) 1
May-Day 1
May-Day in Town 1
Mayenfest. (Das) 1
Mayor (The) of Tokio 1
Mayores (Los tres) propigios.... 1
May-Pole. (The) 1
Mazeppa. (Iwan Steffanowitsch)..10
Mazet 2
Mazzina, etc. 1
Mbroglie (Le) da la Bajasse..... 1
Médaille. (La) 1
Medal (The) and the Maid..... 1
Medea 11
Medea. (Die neue) 1
Medea in Corinto 2
Me, Him and I 1
Medea. (Os encantos de) 1
Medea. (La vendetta di) 3
Medea e Giasone 2
Medea in Colchide 1

Medea riconosciuta 1
Médecin (le) de l'amour..... 3
Médecin (Le) malgré lui 3
Médecin (Le) Turc 2
Médecin (Le) Turc. (La suite de) 1
Médecine (La) sans Médecin 1
Medée 3
Medée et Jason 4
Medgé 1
Medici. (I) 1
Medico. (Il) 1
Medico (Il) a suo dispetto..... 1
Medico (Il) ciabattino 1
Medico (Er) de li matti. (Sic)... 1
Medico (Il) de'Bagni 1
Medico (il) e la Morte 1
Medico (Il) Parigino 1
Medico per forza 2
Medio Evo Latino 1
Mediziner (Der) und der Jurist.. 1
Medo. (Il) 6
Medonte (Il) Re d'Epiro.....10
Medora 1
Medoro 2
Medus, roi des Medes 1
Méduse. 1
Méduse. (la Tête de) 1
Méduse. (Le naufrage de la)..... 1
Meergeuse. (Der) 1
Meerkoenig. (Der) 1
Meermann. (Der) 1
Meermans (Des) Harfe 1
Me escamo 1
Meester Primus 1
Méfie-toi de Pharaon! 1
Mefistofele 2
Mefistofele II 1
Mefistofeles 1
Megaera 3
Mégere (La) appriviosée 1
Megaernus 1
Megara tebana 1
Mego (O) per forza 1
Mehala, die Tochter Jeptha 1
Mein Leopold 1
Meisterdieb. (Der) 1
Meister Martin, etc..... 4
Meister Menelaus 1
Meister Petz 1
Meister Puff 1
Meister Roland 1
Meisterschuessel. (Die) 1
Meistersinger, etc. (Der) 1
Meistersinger(Die) von Nuernberg 1
Mejor Vengana 1
Melanie 1
Melcour et Zelmire 1
Meliager und Atalanta 1
Méléagre 1
Meleagro 5
Melida 3
Melide 1
Melidor et Phrosine 1
Melinda 1
Melinda et Tirbruzio 1
Melissa e Serpillo 1
Melissa-schernita, etc. 1
Melissa tradita 1
Melita 1
Mélite 1
Melite riconosciuta 2
M'elle portez-arme! 1
Melnotte 1
Melodanza. (Il) 1
Mélomanie. (La) 2
Melones y Calabrezes 1
Melusine 9
Melvil. (Lady) 1
Melzor et Zima 1
Memnon, ou, la Sagesse humaine. 2
Mémoires (Les) de Fanchette.... 1
Memoir (Le) del diavolo..... 1
Memorias de un estudiante 1
Men (The merry) of Sherwood Forest 1
Ménage. (Le) 1
Ménage. (Le mauvais) 1
Ménage a quatre 1
Ménage Pavernay 1
Mé-na-ka 1
Mendiant et Prince 1
Mendiants. (Les faux) 1
Mendicante. (La) 1
Mendiga (La) del Manzanares... 1
Menegilda. (La) 1
Menendez. (Manuel) 1
Ménestrel (Le) écossais 1
Menestrello. (il) 3
Ménestrels. (Les) 1
Ménétrier. (Le) 1
Ménétrier (Le) de Meudon 1
Mennone e Zemira 1
Menoeceus 1
Mensajera. (la) 1
Mensonge. (l'Heureux) 1
Mensonge (Le) officeux 2
Mensonges. (Les) de la marquise. 1
Mentana 1
Menteur (Le) maladroit 1
Mentore e Calipso..... 1
Ménu de Georgette 1
Menzikoff et Foeder 1
Mestiphofélès 1
Méprise. (La) 1
Méprise sur méprise 1
Méprise (la) involuntaire 1
Méprises (Les) Espagnoles 1
Méprises (Les) par ressemblance 2
Mercante (Il) de Venezia..... 1
Mercante (Il) fallito 1
Mercante (Il) innamorato 1
Mercanto (Il) di Bazzano 1
Mercato (Il) di Malmantile..... 7
Mercato (Il) di Monfregoso..... 1
Mercedes 1

Merchant. (The Royal) 1
Merciajulo (il) ambulante..... 1
Mercurio esploratore 1
Mère. (La bonne) 2
Mère, etc. (La fausse)..... 1
Mère (La) de la débutante..... 1
Mère (La) des Compagnons 1
Mère (La) Ganz etc..... 1
Mère (La) et la Fille..... 1
Meride 1
Meride e Selinunte 3
Merienda 1
Merito (Il) uniform al' Geni. (?). 1
Merkur der Heiratsstifter 1
Merlan (Un) frit 1
Merlin 2
Merlino. (La Grotta di)..... 2
Merlino. (La tomba di) 2
Merlino di Patone..... 1
Merlotto 1
Merope 44
Mérowig 1
Merrie England 1
Merry Freaks 1
Merry-go-round 1
Mesdames de coeur-volant 1
Mesdames de la halle..... 1
Mese (Il) di Marzio, etc. 1
Messalina 1
Messaline 1
Messalinette 1
Messe. (Die) 1
Messe. (Die Leipziger) 1
Messe (Die) von Sarotchin..... 1
Messenzio. (?) 3
Messicani. (Il) (Sic.)..... 1
Messidor 1
Messinella 1
Mest 1
Mestre. (El) 1
Metamoforse (La) fortunata..... 1
Metamorfosi. (Le) 1
Metamorfosi odi amorosi, etc..... 1
Metamoforsi (Le) di Pasquale... 1
Metamorphoses. (The) 2
Metastasiani. (I due) 1
Metastasiani. (i) 1
Metgas Corvín 1
Meunier. (Le) 1
Meunier (le) de Sans Souci..... 1
Meunier. (Le) de Scaer..... 1
Meunier (Le), son fils, et...l'autre 1
Meunière. (La) 3
Meunière (La) de Gentilly..... 1
Meunière (La) de Marly..... 2
Meunière (La) de Saventhem.... 1
Meuniers. (Les deux) 1
Mexican. (Le) 1
Mexicana 1
Mexico. (In) 1
Meyel 1
Mezzetin. (Le petit) 1
Miami 1
Miarka 1
Micaela 1
Michael und David 1
Michel. (Der deutsche)..... 1
Michel-Ange 1
Michel-Angelo e Rolla 2
Michel Cervantes 1
Michel de Brahe 1
Michel et Christine 1
Michel le Marin 1
Michel und Hannchen 1
Micheli und sein Sohn. (?)..... 1
Micheline 1
Michu. (Les p'tites)..... 1
Micol fidelis 1
Midà. (L'avidità di) 1
Midas 6
Midas. (les oreilles de)..... 1
Midas. (Le Jugement de)..... 1
Midas au Parnasse..... 1
Middle Temple 1
Midsummer Eve 1
Midsummer Night's dream 2
Mieczylaus slepy 1
Mieskancy Kamitzatka. (?)..... 1
Miethsmann. (Der) 1
Mietitori. (I) 1
Miette 1
Miglior (Il) d'ogni amore, etc.... 1
Mignon 1
Mignonne 1
Mignonette 2
Mignoni e Fanfan..... 1
Miguel Andrès 1
Mikado. (The) 1
Milano di Carnevale 1
Milchmaedchen. (Das) 6
Milchmaedchen (Das) von Bercy. 1
Milchmaedchen (Das) und die zween Jaeger 1
Milchschwester. (Die) (?)..... 1
Milchschwestern, etc. (Die kleinen) 1
Mildred's Well 1
Milena 2
Milesians. (The) 1
Milicien. (le) 1
Miliciens. (les deux)..... 1
Miliconcino. (Un) 1
Militaire, etc. (Le jeune)..... 1
Militaire (Il) bizzaro..... 1
Milizia 1
Milkmaid. (The) 1
Mill. (The haunted) 1
Mill. (The red) 1
Milla. (La) 1
Millantatore. (Il) 1
Mille (La) et deuzième nuit..... 1
Mille taleri 1
Miller. (Luisa) 1
Miller (The) and his men..... 2
Miller (The) of Milburg..... 1
Millionaire! 1
Millionenbraut. (Eine) 1

Millionenerbschaft. (Die) 1
Millione-Onkel. (Der) 1
Milo. (Mutter) 1
Milo Standis 1
Milowsor und Prelesta..... 1
Miltiade 1
Miltiade à Marathon 1
Milton 1
Milton and Elmire 1
Milzsuechtige. (Der) 1
Mimi 2
Mimi Pinson 1
Mi mujer tiene razon..... 1
Mina 3
Mina und Peru. (?) 1
Minatori (I) Scozzesi..... 1
Minature. (La) 1
Min bedste Moer 1
Mine. (The) 1
Mineros. (Los) 1
Minerva 1
Minerva. (Der Geburt der)..... 1
Minerva. (La nascità di)..... 1
Minerva (Dialogo tra) ed Apollo.. 1
Minestrone Napoletano 1
Miniere (Le) di Freibergh. (?)... 1
Miniere (le) di Polonia..... 1
Minister (The) extraordinary.... 1
Minister und Strassensaenger 1
Ministre (Le) malgré lui 1
Minna von Barnhelm..... 1
Minnefahrten 1
Minnekozen 1
Minnesaenger. (Die) 2
Minoa und Onega 1
Minotaure. (Le) 1
Minstrel. (The) 2
Minstrel (The) of Capri..... 1
Mint. (The) 1
Minuet. (El) 1
Minuit 1
Minute (une) trop tard..... 1
Miranda 2
Mirandolina. (la) 3
Mireille 1
Mirette 1
Mirina, Koenigin der Amazonen.. 1
Miriways 1
Mirjam 2
Mirka l'enchanteresse 1
Miroir. (le) 1
Mirolan 1
Miroslawa 2
Mis dos maridos 1
Mis dos mujeres 1
Misa (La) de campaña..... 1
Misantropia e pentimento..... 2
Mischance. (The) 1
Mischief making 1
Mis dos maridos 1
Mis dos mujeres 1
Misers. (The two) 1
Mislav 1

Miss Baba 1
Miss Bob White 1
Miss Bouton d'or 1
Miss Brown 1
Miss Cupid of Chicago..... 1
Miss Decima 1
Miss Dollar 1
Miss Dolly Dollars 1
Miss Esmeralda 1
Miss Fauvette 1
Miss Flirtamine 1
Miss Helyett 1
Miss Simplicity 1
Mississippi 1
Misverstaendniss. (Das) 2
Misverstaendnisse. (Die) 2
Misteri (I) Eleusini 1
Misterios de Bastidores..... 1
Misterios (Los) del Parnaso..... 1
Misterios del amor 1
Mistevojus 1
Mistress Pudor 1
Mit dem Glockenschlag zwoelf.... 1
Mitgefuehl 1
Mithridates 1
Mitilene, etc. 2
Mitra. (La) 1
Mitrane 1
Mitridate 18
Mitridate. (Il gratitudine di)..... 1
Mitridate. (La morte di)..... 4
Mitridate a Sinope 1
Mitridate Eupatore 2
Mitron 1
Mitternacht 2
Mitternachtsstunde. (Die) 1
Mlada 1
Mlle. Fifi 1
Mlle. Modiste 1
Mmalora (la) di Chiaja 1
'Mmbroglie d'ammore. (Lo)..... 2
M'ms'lle Carabin 1
Moabite. (La) 1
Mocana 1
Mocidade (A) di Figaro..... 1
Mock Turtle 1
Mocking Bird. (The) 1
Moctar 1
Moclemos 1
Moda. (La) 2
Modehaendlerin. (die) 1
Modehandlerskan 1
Model. (An Artist's) 1
Modèle. (Un) 1
Modell. (Das) 1
Modella. (La) 1
Moderazione (La) nella gloria... 1
Modista. (La) 1
Modista (La bella) di Chiaia.... 1
Modista (La) et le Lord 1
Modista (La) raggiatrice..... 2
Moema 1
Moench und Soldat. (?)..... 1

Moenkguter. (Die) 1
Moglie (La) alla moda..... 1
Moglie (La) avveduta 1
Moglie (La) capricciosa 5
Moglie (La) di due mariti 1
Moglie (La) di tre mariti 1
Moglie (La) fedele 1
Moglie (La) gelosa 1
Moglie giovene, etc. 1
Moglie (La) giudice del marito... 2
Moglie (La) imperiosa 1
Moglie (La) indiana 1
Moglie (La) nemica 1
Moglie (La) padrona 1
Moglie (La) per ventiquattr'ore .. 1
Moglie (una) per un soldo..... 1
Moglie (La) rapita 1
Moglie (La) saggia 1
Mogliera (la) caduta. (?)..... 1
Mogliera (La) fedele 1
Mogol. (Le Grand) 2
Mogul. (The) 1
Mogul. (The Grand) 1
Mohamed 1
Mohega 1
Mohikaner. (die letzten)..... 1
Mohren. (Die) (?) 1
Mohrenfuerst. (Der) 1
Moiasur's Zauberfluch 1
Moïna 1
Moine. (Le) 1
Moisson. (La) 1
Moissoneurs. (les) 1
Moissoneuse. (La) 1
Moitié (La) du Chemin 1
Moka 1
Mokanna 1
Molin (El) contra Esquilache ... 1
Molin (El) de las Estrellas..... 1
Molinara. (La) 2
Molinara (La) astuta 1
Molinarella. (La) 3
Molinari. (I) 2
Molinaro. (Il) 1
Molinera. (La) 21
Molinero (El) de Subiza..... 1
Moloch 1
Molto paura e nessun male..... 1
Mombreuil et Merville..... 2
Moment (Un) d'erreur 1
Momie (La) de Roscoco..... 1
Momus. (Les amours de)..... 1
Momus sur la Terre..... 1
Momus turn'd Fabulist..... 1
Monadero (El) falso..... 1
Monaguillo 1
Monaldesca 1
Mon ami Pierrot..... 1
Monarch (Der maechtige) der Persen 1
Monarch. (The merry)..... 1
Monarchia (La) latina trionfante. 1
Monarchia (La) risoluta..... 1
Monarchia (La) stabilita..... 1
Monastero. (Il) 1
Monarchia (La) stabilita 1
Monastero. (Il) 10
Monbar 1
Moncada. (I) 1
Mon Cousin de Paris..... 1
Mon Cousin Victoire..... 1
Mon Prince 1
Mond. (Der) 1
Monde (Le) de la lune..... 1
Mondenreich. (Das) 1
Mondesfinsterniss. (Die totale).. 1
Mondeszauber 1
Mondo. (Il) 1
Mondo (Il) alla Moda..... 1
Mondo (Il) alla rovercia..... 4
Mondo (Il) della Luna.....7
Money-Spider. (The) 1
Monigotes (Los) del chico..... 1
Monja (la) al ferez..... 1
Monk. (The Italian)..... 1
Monk. (A merry)..... 1
Monks. (The) of Malabar..... 1
Monna Vanna 1
Monnayeurs. (Les faux)..... 1
Mono. (El ultimo)..... 1
Monsieur Arléry 1
Monsieur (un) bien servi..... 1
Monsieur Carnardier, s. v. p..... 1
Monsieur Choufleury, etc..... 1
Monsieur de Belle-Isle..... 1
Monsieur de Bonne-Étoile..... 1
Monsieur de Chimpanzé..... 1
Monsieur de Floridor 1
Monsieur de Groschaminet..... 1
Monsieur de la Palisse..... 1
Monsieur de Pourceaugnac..... 3
Monsieur de Saint Alphonse..... 1
Monsieur de Desbosquets..... 1
Monsieur Deschalumeaux 5
Monsieur di Porsugnacco..... 1
Monsieur et Madame Denis..... 1
Monsieur et Madame Jean..... 1
Monsieur et Madame Putiphar... 1
Monsieur et Madame Robinson... 1
Monsieur Franchette 1
Monsieur Huchot 1
Monsieur Jugulo, etc..... 1
Monsieur (M'sieu?) Landry..... 1
Monsieur Leduc 1
Monsieur Lohengrin 1
Monsieur Mallet 1
Monsieur Petitone 2
Monsieur Pointu 1
Monsieur Polichinelle 1
Monsieur Pygmaylion etc..... 1
Monsieur Pulchinella 1
Monsieur Tom 1
Monsieur Tout-Blanc 1
Monster. (The Green-eyed)..... 1
Monster of the wood..... 1
Mont (Le) Alphéa. etc..... 1

Mont (Le) de St. Bernard..... 1
Montag, Dienstag, Mittwoch..... 1
Montagnards. (Les) 2
Montagnards. (les Petits)..... 1
Montagne (la, ou, La fondation.. 1
Montagne (La) noire..... 1
Montanaro. (Il) 2
Montano et Stéphanie..... 1
Monte (Il) Casio..... 1
Monte Cristo Junior..... 1
Montenciel 1
Monténégrins. (les) 1
Montpulciano 1
Montesuma 4
Monteverde. (Claudio) 1
Montezuma 9
Montford. (De) 1
Month (The lovely) of May..... 1
Monti. (Paoli) 1
Montoni 1
Montrose 3
Monzù Guazio 1
Moor en Crispjn..... 1
Moosroeschen 1
Mootla, etc 1
Mopso. (Il) 1
Mora 1
Mora's Love 1
Morangos. (os) 1
Morceau (Le) d'ensemble 2
Morel 1
Moretta 1
Morgana 1
Morgenroete (Die) der Freiheit.. 1
Morgiane 2
Mori (I) di Valenza 1
Mori (L'ultimo de') in Isapagna. 1
Morilla 1
Morinette 1
Morlacchi. (I) 1
Morlaken. (Die) 1
Mormile 1
Mormonen. (Die) 1
Morna. (Fanny) 1
Morning, Noon and Night..... 1
Moro. (Il) 1
Moro (El) muza 1
Moro, der Einsiedler..... 1
Moro (Il) di Castiglia 1
Morocco. In 1
Morocco Bound 1
Morosina, etc 1
Morovico 1
Morsinay Erszebet 1
Mort (La) de...(See proper names)
Mort (La) imaginaire..... 1
Mort (Le) marié..... 1
Mort (La) par spéculation..... 1
Mort par erreur..... 1
Morte (La) di..(See proper names)
Morte (La) di Whaytsong..... 1
Mortedo 1
Morto (Il) ed il Vivo..... 1
Morto (Il) in apparenza..... 1
Morto (Il) vivo..... 1
Mosaisti 1
Mosca 1
Moschettieri. (i) 1
Moscow. (The burning of)..... 1
Mosè 1
Mosé al Sinai..... 1
Mosé in Egitto 1
Mosé preservato 1
Moses 3
Moses in Egypten..... 1
Moses infantulus 1
Mosjö Uebermut 1
Mosoul ciocârlan 1
Mosquetero. (El) 1
Mosqueteros. (los) de la Reina.... 1
Mosquita la Sorcière 1
Mostro. (Il) 1
Most votes 1
Motete. (El) 1
Mother Goose's Jubilee..... 1
Mother Shipton 1
Motin (el) contra Esquilachi.... 1
Motsart i Sal'eri 1
Motz Schlosser Gesell. (?)..... 1
Mouche. (La) 1
Mouche (La) blanche 1
Mouette (La) blanche 1
Moujik. (Le petit) (?)..... 1
Moulin (le) de Cathérine..... 1
Moulin (Le) de Sanssouci..... 1
Moulin (Le) de Lilas..... 1
Moulin (Le) des Roses..... 1
Moulin (le) des Tilleuls..... 1
Moulin (Le) du roi..... 1
Mousquetaire (Le) 2
Moulin (le) du Vert Galant..... 1
Moulin (Le) joli..... 1
Moulin (le) Ténébreux..... 1
Mountain (The) Sylph..... 1
Mountaineers. (The) 2
Mountebanks. (The) 1
Mouse (The) and the Garter.... 1
Mousquetaires. (Les deux) 1
Mousquetaires. (Les petits)..... 1
Mousquetaires (Les) au Convent. 1
Mosquetaires (Les) de la Reine.. 1
Mousqueton 1
Mousseleine-club 1
Moustique. (Le) 1
Moutier (Le) Saint-Guignolet.... 1
Mouton (Le) enragé..... 1
Moyses e Nilo..... 1
Mozart. (Le fine de)..... 1
Mozart's Leben. (Eine Szene aus) 1
Mozart's Zauberfloete 1
Mozer de flor..... 1
Mpeca (La) Scoperta..... 1
Mrs. Jarramie's Genie..... 1
Mrs. Robinson's reception..... 1
Mrs Speaker 1
Mr. Fitz W?..... 1

Mr. Jericho 1
Mr. Samson of Omaha..... 1
Mr. Wix of Wickham..... 1
Much ado about Nothing..... 1
Mudarra 3
Muehle (Die) bei Sanssouci..... 1
Muehle (Die) im Wisperthale.... 1
Muehlenhexe. (Die) 1
Mueller (Der) und sein Kind.... 1
Mueller (Der) von Prag..... 1
Mueller (Der) von Sanssouci.... 1
Muellerin. (Die schoene)..... 2
Muellerin (Die) von Burgos..... 1
Muellerin (Die) von Marly..... 2
Muellertoner, etc. (Der)..... 1
Muenchener Kindl 1
Muenchhausen 1
Muensterbau 1
Muenzenfranz. (Der) 1
Muerte (La) de Garcilaso..... 2
Muerto (un) de buen humor.... 1
Muet. (Le) 1
Muette. (La) 1
Muette. (la Petite)..... 2
Muette (La) de Portici..... 1
Mugnaio (Il) d'alcade..... 1
Mugnaio (Der) von Marlinac.... 1
Muguette 1
Muhme Lischen 1
Mujer y Reina..... 1
Mujer y ruina, etc..... 1
Mujeres. (Las) 1
Mujeres (las) del siglo..... 1
Mujeres (Las) que matan..... 1
Mulata (la) y la niña..... 1
Mulatiere (il) di Toledo..... 1
Mulatto. (Il) 1
Mule (la) de Pedro..... 1
Mules (les) de Suzette..... 1
Muletier. (le) 1
Muletier (Le) de Tolède..... 1
Mulher (A) de pastelleiro..... 1
Mummelsee. (Der) 1
Mummy. (The) 2
Mundkoch. (Der) 1
Mundo (O) da lua..... 1
Muneco. (El) 1
Muratore (Il) di Napoli..... 1
Murdock le Bandit..... 1
Murillo 1
Musa, der letzte Maurenkoenig... 1
Musae in Parnasso Salzburgensi.. 1
Musée (La) Petruschini..... 1
Muselmano (il) in Napoli..... 1
Musen. (Die) 1
Musenberg. (Der) 1
Musenfest. (Das) 1
Muses. (Les) 1
Musette 1
Music-mad 1
Musica e amore..... 1
Musica classica 1
Musicien (un) savant..... 1
Musiciens (Les) de l'orchestre... 1
Musicomania. (La) 1
Musicomanie. (La) 2
Musik (Die) des Teufels..... 1
Musikanten. (Die) 1
Musikanten. (Die blinde) 1
Musikanten. (Die lustigen)..... 1
Musikanten (Die) von Aachen... 1
Musikfeind. (Der) 1
Musique (La) du malade imaginaire 1
Musketeer. (The jolly)..... 1
Musketeers. (The) 1
Musketeers. (The three) 1
Musketiere (Die) in Damenstift.. 1
Muster (Das) der Liebe..... 1
Muta (La) per amore..... 4
Muto (Il) per astuzia..... 1
Mutter. (die gute)..... 1
Mutter (die makkabaesche) 1
Mutter Mila 1
Mutter Natur 1
Muza Haireddin 1
Muzio Cevola 1
Muzio Scevola 8
Muzzedin 1
My Aunt 1
My Aunt's secret..... 1
My Lady Molly..... 1
My Lord Smith..... 1
Mynheer Jan 1
My old Woman..... 1
My own Lover..... 1
My Spouse and I..... 1
My Uncle 1
My Uncle Gabriel..... 1
Myosotis 1
Myrrha 2
Myrtha 1
Myrtil 1
Myrtile et Lycoris 1
Myrtille 1
Myrto 1
Mystère. (Un) (Le)..... 2
Mystères (Les) d'Isis..... 1
Mystères (Les) d'Udolphe..... 1
Mysteries of the Castle..... 1
Mystificature (le) mystifié..... 1

Nabab. (Le) 1
Nabob. (Der) 2
Nabuco 2
Nabucodnoser 2
Nach deinem Leben 1
Nach 15 Yahren..... 1
Nach Mekka 1
Nachbarin. (Die) 1
Nachbarin. (Die boese)..... 2
Nachbarschaft. (Die gefaehrliche) 1
Nachbarschaft. (Die unruhige).. 1
Nachspiele, etc. (Drei)..... 1
Nacht 1
Nacht. (Die letzte)..... 1
Nacht. (Die unruhige)..... 1
Nacht (Die) im Walde..... 1
Nacht (Eine) in Cairo..... 1
Nacht (Eine) in Smyrna..... 1
Nacht (Eine) in Venedig..... 1
Nacht (Die) von der Hochzeit... 1
Nachtasyl 1
Nachtgarde (Die) von Liebschau. 1
Nachtigall. (Die) 1
Nachtigall. (Die oberkrainer)... 2
Nachtigall und Rabe..... 1
Nachtlager (Das) in Granada... 1
Nachtschatten 1
Nachtschwaermer. (Der) 1
Nachtwaechter. (Der) 9
Nachwaechter. (Der gestohlene). 1
Nachwaechter und Student..... 1
Nachtwandler. (Der) 1
Nachtwandlerin. (Die) 1
Nadar en seco..... 1
Nadeja 1
Nadeshda 1
Nadia 1
Nadie se muere, etc..... 1
Nadilla, etc 1
Nadina 2
Nadir 1
Nadir et Sélim..... 1
Nadyrada 1
Naegerlein. (Die) 1
Naeherin. (Die) 1
Naerodal 1
Nagel und Handschuh..... 1
Näïda 1
Nain. (Le) 1
Nain (le) noir..... 1
Naïs 1
Naissance (La) de...(See proper names)
Naissance (la) d'Arlequin..... 1
Najaden. (Die) 1
Nakiris Hochzeit 1
Nala. (Re) 1
Nala und Damajanti..... 1
Nalua 1
Nama 1
Namenlose. (Die) 1
Nancy Brown 1
Nancy Lee 1
Nanetta e Lubino 1
Nanette. (La petite)..... 1
Nanette 1
Nanette et Lucas..... 1
Nanine 1
Nannerini e Pandolfo 1
Nannini la fruttarola..... 1
Nanon. (Le mariage de)..... 1
Nanon, Ninon, Naintenon..... 1
Nanon, die wirthin etc..... 1
Nanthilde 1
Nantilde et Dagobert..... 1
Napoleon devant les peuples..... 1
Napoleone il grande, etc..... 1
Napoleone I mo. in sentinella... 1
Napoletani (I) in America..... 1
Napoli. (La bella)..... 1
Napoli in carnevale. (?)..... 1
Napolitaine. (La) 1
Narbale 1
Narciso 3
Narciso al fonte. (?)..... 2
Narciso ed Eco, etc..... 1
Narciss Rameau 1
Narcisse 1
Narcisse und Pierre..... 1
Narcisso 1
Narcissus 2
Narensky, etc 1
Narr. (Der) 1
Narr. etc. (Der verstellte)..... 1
Narr, (Der) von Bergen..... 1
Nascità (La) di Felicità..... 1
Nascità(La) di..(See proper names)
Nase. (Die lange)..... 1
Naso. (Il gran)..... 1
Naso (Il) del morte..... 1
Nasze przebiegi 1
Natale. (Il) 1
Natale (Il) di..(See proper names)
Natalie, ou, La famille Russe.... 1
Natalja 2
Natascha 1
Nathalie 2
Nations. (Les) 1
Native Land 1
Native Silver 1
Natt (En) bland fjellen..... 1
Natuerliche Zauberei 1
Naturalist (Il) immaginario..... 1
Naturens Roest 1
Naturmaennchen 1
Naturmensch. (Der) 1
Naufrage. (L'heureux)..... 1
Naufrage (le) comique..... 1
Naufrage (le) Cadet-Roussel.... 1
Naufragio (Il) fortunato..... 1
Naufrago. (El) 1
Na Uranku 1
Nausikaa 1
Navarraise 1
Nave. (La) 1
Naves (Las) de Cortez..... 1

Navigateur (Le) aux Indes..... 1
Navigatore. (Il primo)..... 2
Naxine 1
Nazareen. (Le) 1
Nazarener (Die) in Pompeji..... 1
Nazareno 1
Nazarille 1
Nazioni. (Le quattro) 2
Nebenbuehler. (Die) 1
Neberm grossem Teich 1
Nebukadnezar 1
Nebulosa 1
Necessità (la) non ha legge..... 1
Necker, oder, Het elven spel..... 1
Neckerein 1
Nedjeya 1
Needs must 1
Neemt in acht..... 1
Neffe. (Der tote)..... 1
Neger. (Die) 1
Neger (Die) auf S. Domingo..... 1
Negligente. (Il) 2
Négociant. (Le) 1
Négociant (Le) de Boston..... 1
Négociant (Le) de Hambourg... 1
Nègre. (Le) 1
Nègre. (Le bon)..... 1
Nègre (Le) d'Alcantra..... 1
Nègre (Le) de Madame..... 1
Nègre (Le) par amour..... 1
Negriero. (Il) 1
Neige. (La) 1
Nekkerein 1
Nell Gwynne 2
Nell 'Harem 1
Nel perdono la Vendetta..... 1
Nell Sempione 1
Nel Senegal 1
Nella 4
Nella Luna 1
Ne l'uno ne l'altro..... 1
Nelly 1
Nemea 1
Nemica (La) degli amante..... 1
Nemica (La) degli uomini..... 1
Nemici (Gl'incostanti) delle donne 1
Nemici (I) generosi 2
Nemico (Il) amante..... 1
Nemico (Il) degli ammogliati.... 1
Nemico (Il) delle donne..... 2
Nemo 1
Nendza useceliwiona 1
Nenella 1
Neptha 1
Nepthali, etc 1
Nepthè 1
Neptun och Amplitrite..... 1
Neptun och Amphitrite..... 1
Neptune et Amymone..... 1
Nere (Le) azione di Tempe..... 1
Néréides (Les) et les Cyclopes... 1
Nérida 1
Nerina 3
Nero 4
Nerone 9
Nerone detronato, etc..... 1
Nerone. (La morte di)..... 1
Nerone fatto Cesare..... 1
Nerto 1
Nestorio 1
Netley Abbey 2
Ne touchez pas à la reine..... 1
Ne touchez pas à l'arène..... 1
Nettuno ed Egle 2
Nettuno e Fiora festiggiante.... 1
Netz. (das goldene)..... 1
Neuha's Cave 1
Neujahr. (Das) auf Famagusta.. 1
Neumark (Georg) 1
Neusonntagskind. (Das) 1
Neuvaine. (La) 1
Neuvaine (La) de la chandeleur.. 1
Neuvermaehlten. (Die) 1
Neve. (La) 1
Nevesta Husitka 1
Nevesta Messinka 1
Neveu (Le) de Gulliver..... 1
Neveu (Le) de Monseigneur..... 1
Neveu (Le) du colonel..... 1
Nevtelen (A) hoesoek..... 1
New Spain 1
New Year's Gifts..... 1
New Yorkers. (The) 1
Nez (le) de carton..... 1
Nez (un) entre deux cotellettes.. 1
Ni hommes, ni femmes..... 1
Ni roi, ni reine..... 1
Nias (le) par ruse..... 1
Nibelungen. (Die) 2
Nibelungen. (Die lustigen)..... 1
Nibelungen. (Der ring der)..... 2
Nibelungenring. (Der) 1
Nicaboro in Jucatan..... 1
Nicaise 2
Nicandro 1
Nicette 1
Nicette et Colin..... 1
Nichette 1
Nichts ist schlauer als die Liebe.. 1
Nicodeme 1
Nicodème aux enfers..... 1
Nicodème dans la lune..... 1
Nicodèmes. (Les deux)..... 1
Nicola terzo, etc 1
Nicolas. (Le beau)..... 1
Nicolas. (les trois)..... 1
Nicolette 1
Nicoletto Bella vita 1
Nicolo 1
Nicolo de' Lapi..... 5
Nicol-nick 1
Nicomede 2
Nicomede in Bitinia..... 1
Nicopoli. (La) 1
Nicostrate 2
Nid (le) d'amours..... 2

Nid (Le) de Cigognes..... 1
Nid de pierrots..... 1
Nid (Le) des amours..... 1
Nie kazdy, etc..... 1
Nièce (La) vengée..... 1
Nièces (Les) rivales..... 1
Niessotrzebny skrupul 1
Niewola bebilonska 1
Nigel 1
Nigella e Tirsi..... 1
Night (The) before the Wedding. 1
Night (A) in fairyland..... 1
Night (A) in Rome..... 1
Night-Watch. (The) 1
Nil. (Le) 1
Nilde 1
Nimmersatt. (Der) 1
Nina 6
Nina. (Die schwarze) 1
Niña (La) bonita..... 1
Nina de l'Enclos..... 1
Niña de nieve 1
Nina e Lindor..... 1
Niña (La) fea..... 1
Nina la scuffiara..... 1
Nina Pancho 1
Nina Pazza 1
Niñas (Las) de Ecija..... 1
Ninas (Las) de Villagarda..... 1
1990 1
1999 1
Ninetta 4
Ninette 1
Ninette a la court..... 4
Ninete e Ninon..... 1
Ninfa (La) Apollo..... 5
Ninfa (La) avara..... 1
Ninfa (La) bizzara..... 1
Ninfa (La) fida 1
Ninfa (La) riconosciuta..... 1
Ninfa (La) ritrosa..... 2
Ni ni c'est fini..... 1
Nini Tauretti 1
Niniche 1
Niño. (El) 5
Ninon 1
Ninon chez Madame Sévigné.... 1
Ninon de Lenclos (?)..... 4
Ninos Llorones 1
Niobe 4
Nipote (Il) de Fra Diavolo..... 1
Nipoti. (i Tre)..... 1
Nipoto (I) di borgomastro..... 1
Nisida 2
Nissa ed Elpino..... 1
Nit d'Albaes 1
Nita 2
Nitetis 2
Nitocri 6
Nitteti 29
Nitveri 1
Nivernaise. (La) 1
Nixe. (Die) 2
Nixenmaedchen 1
Nixenreich. (Die) 1
'nnamorato (Lo) avaro..... 1
'nnamorato (Il) correvate..... 1
Noah 1
Noah's flood 1
Nobilissima (La)....della bastina 1
Nobiltà villana 1
Noc Simona a Indy..... 1
Noce (La) a Briochet..... 1
Noce (La) a Nini..... 1
Noce (La) a Patochard..... 1
Noce (La) Béarnaise 1
Noce (La) de Lucette..... 1
Noce (Il) di Benevento..... 1
Noce (La) écossaise..... 1
Noce ve Florenze..... 1
Noces. (les trois)..... 1
Noces (Les) a Olivio..... 1
Noces (les) Bretonnes..... 1
Noces (les) cauchoises..... 1
Noces (Les) d'Attila 1
Noces (Les) d'Olivette 1
Noces (les) de Dorinde..... 1
Noces (Les) de Fernande..... 1
Noces (Les) de Gamache..... 2
Noces (Les) de Jeannette..... 1
Noces (Les) de Thétys et Pélee.. 1
Noces (Les) de Zerbine..... 1
Noces (Les) improvisées..... 1
Noche (De la) a la manana..... 1
Noche (La) de la tempestad..... 1
Noche (Una) de Loreto..... 1
Noche (La) del Tenorio..... 1
Noches (Las) del real..... 1
Nocleg v zamin..... 1
Nodo (Il) Giordiano..... 1
Noé 1
Noekkhen 1
Noël 1
No hay guarda para el amor..... 1
Noite (A) do castello..... 1
Noiva. (A) 1
Noiva (A) fingida..... 1
Nomadi 1
No magic like Love..... 1
No mas ciegos..... 1
Nome (Il) piu glorioso..... 1
Noms (Les) supposés..... 1
Non essere geloso..... 1
Non precipitare gli giudizi..... 1
Non si fa..... 1
Non son quella..... 1
Non toccate la regina..... 1
Non tutti i pazzi, etc..... 1
Non tutti il male etc..... 1
Nondescript. (The) 1
None so blind, etc..... 1
Nonna (La) per far dormire, etc. 1
Nonne (La) de Lindenberg..... 1
Nonne (La) sanglante..... 1
Nonne (Die) von Ghioceni..... 1
Nonnes (Les) de Robert le Diable 1

Nora 1
Nordisa 1
Nordlicht. (Das) 1
Nordlicht (Das) von Kasan..... 1
Norma 2
Normandes. (les Trois)..... 1
Normannen (Die) in Sicilien.... 1
Normanni (i) a Parigi..... 1
Normanni (i) a Salerno..... 1
Nos bons Chasseurs..... 1
No song, no Supper..... 2
Notaio (Il) d'Ubeda..... 1
Not at home..... 1
No todo indicio es verdad..... 1
Nothhelfer. (Die drei)..... 1
Nothhelfer. (Die vierzehn)..... 1
Nôtre Dame de Paris..... 1
Notte (Una) a Venezia..... 1
Notte (La) critica 3
Notte d'Aprile 1
Notte (la) degli schiaffi..... 1
Notte (Una, La) di Carnevale..... 2
Notte (L'ultima) di Carnevale... 2
Notte (Una) di Festa..... 1
Notte (la) di Natale 3
Notte (una) di Novembre 1
Notte (La) di San Bartolomeo... 1
Notte (La) di San Giovanni.... 1
Notte (una) di terrore 1
Notte (Una) fortunata 1
Notte (Una) infernale 1
Notte (Una) negli Apennini..... 1
Notte (Una) nel deserto 1
Notte (La) perigliosa 2
Notti (Le) di Seviglia 1
Notti (Le) romane 1
Noureddin (Le beau) 1
Nourjahad 2
Nourrice (La) de Montfermeil... 1
Nous dinons en ville 1
Nous n'irons plus au bois..... 1
Nousina 1
Nouveau (Le). . .(See proper names) .....
Nouveau (Le) d'Assas 1
Nouveau (Le) Marié 2
Nouveau-né. (Le) 1
Nouvelle. (L'heureuse) 1
Nouvelle (La) au camp. etc..... 1
Nouvelle-Zélandaise. (La) 1
Nouvelles. (Les fausses) 1
Novia. (La) 1
Novillos en Polvoramo. (?) 1
Novio (un) en dos personas..... 1
Novio (El) pasado por aqua..... 1
Novios (Los) de Teruel..... 1
Novità. (La) 1
Nowe krakowiaka 1
Nozze. (Le) 1
Nozze. (le Tre) 1
Nozze (Le) a dispetto..... 1
Nozze (Le) campresti 1
Nozze (Le) chimeriche 1
Nozze (Le) con d'Inimico..... 1
Nozze (Le) contrastate..... 1
Nozze (Le) di. . . .(See proper names.)
Nozze (Le) de'Morlacchi 1
Nozze (Le) de' Sanniti 2
Nozze (Le) della Bita 1
Nozze (Le) di Amore e di Norizia 1
Nozze (Le) di Dorina 5
Nozze (Le) di Fiorina 1
Nozze (Le) di Lammermoor..... 1
Nozze (Le) di Lauretta 1
Nozze (Le) di Mercurio..... 1
Nozze (Le) di Messina 1
Nozze (Le) di Michelina..... 1
Nozze (Le) disturbate 4
Nozze (Le) fra nemici 1
Nozze (Le) frastornate, etc..... 1
Nozze (Le) funeste 1
Nozze (Le) inaspettate 1
Nozze (Le) in campagna 2
Nozze (Le) in commedia 1
Nozze (Le) in contrasto 1
Nozze (Le) in danza 1
Nozze (Le) in garbuglio..... 1
Nozze (le) in Villa 1
Nozze (Le) Istriane 1
Nozze (Le) per astuzie 1
Nozze (Le) per fanatismo 1
Nozze (Le) per impegno..... 1
Nozze (Le) per invito 1
Nozze (Le) per puntiglio 1
Nozze (Le) sospirate 1
Nozze (Le) senza sposa 1
Nube. (La) 1
Nubia 1
Nuestros. (Los) 1
Nueve (las) de la noche..... 1
Nuevo genero 1
Nuit (Une) a Séville 2
Nuit (une) a Venise 1
Nuit (Une) au bois..... 1
Nuit (Une) au Château..... 1
Nuit (Une) au poste..... 1
Nuit (La) aux gondoles..... 1
Nuit (La) aux soufflets 1
Nuit (Une) blanche 1
Nuit d'Amour 1
Nuit (Une) d'intrigue 1
Nuit (une) d'Orient 1
Nuit (La) de Grenade 1
Nuit (La) de la Mi-Carême 1
Nuit (Une) de Noël..... 3
Nuit (La) de Saint-André..... 1
Nuit (La) de St. Germain 1
Nuit (La) de Saint-Jean 1
Nuit (La) de Saint-Sylvestre ... 1
Nuit (Une) de Trianon..... 2
Nuit (La) de 15e Octobre..... 1
Nuit (La) du plus beau jour.... 1
Nuit (La) Espagnole 1
Nuit (La), tous les chats sont gris 1
Nuits. (Les deux) 3

Nuits (les) d'Espagne 1
Nuits (Les) de Florence 1
Numa. (Il giudizia di) 1
Numa Pompilio 4
Numa Pompilius 4
Numa Pompilius. (Le couronnement de) 1
Numance 1
Numero (El) fatal 1
Numitore 1
Nunnery. (The) 1
Nunziella 1
Nuova Santarella 1
Nuovo Savio della Grecia 1
Nuptials. (The royal) 1
Nureddin, Prinz von Persien 1
Nuredin 1
Nurmahal 1
Nursachad 1
Nurzahad 1
Nu surdato. . . di Pulcinella.... 1
Nut-Brown Maid. (The) 1
Nu Uranku 1
Nyaga 1
Nydia 2
Nymph (The) of the Grotto..... 1
Nyhphe (La) et le Berger..... 1
Nymphe (Die) der Silberquelle.. 1
Nymphes (Les) de Diana 1

O. S. 1
O diese Goetter! 1
O reino das mulheres 1
Oak. (The fairy) 1
Oak. (The magic) 1
Oak. (The royal 1
Oak Tree. (The old) 1
Oasi. (L') 1
Obbede ed Almaro 1
Obbidienza (L') per astuzia..... 1
Oberfoerster. (Der) 1
Oberon 4
Oberon's Oath 1
Oberst. (Der neue) 1
Oberst Lumpus 2
Obersteiger. (Der) 1
Oberto conte di San Bonifazio... 1
Oblaya 1
Obleszenie Gdanska 1
Oblio 1
Obotriten. (Die) 1
Obrê 1
Oca. (l') 1
Oca (L') del Cairo 1
Occasie (De) maakt den dief.... 1
Occasion. (L') 2
Occasione (L') fa il ladro..... 1
Occhi azzuri 1
Ocean. (The Arctic) 2
Oceana 1
Ochio di Lince 1
Ochsenmenuett. (Die) 1
Odalisa. (?) 1
Odaliska. (?) 2
Odalisken. (Die) 1
Odda di Bernauer 1
Odda e Polusko 1
Oddities 1
Odds. (The long) 1
Odi (Gli) delusi dal sangue..... 2
Odio ed amore 1
Odio (L') e l'amore 4
Odio (L') placato 4
Odio (L') redivivo 1
Odio (L') vinto della costanza ... 1
Odja 1
Odoacre. (l') 2
Odoardo 4
Odoardo e Carlotta 1
Odoardo e Cristina 1
Odoardo e Gildeppa 1
Odysseus' Heimkehr 1
Odysseus' Tod 1
Oedipe. (Le petit) 1
Oedipe roi 1
Oedipe à Colone 2
Oedipe a Thebes 1
Oedipus 2
Oedipus in Kolonus 1
Oeil. (Le mauvais) 1
Oeil (L') crevé 1
Oeil (L') de feu..... 1
Oeil (l') de Monsieur l'Expert... 1
Oenone 1
Oestreich ueber alles! 1
Oestreichs treuer Bruder 1
Oeuf (L') rouge 1
Offendere par amare 2
Offer af Nympherne 1
Officier (l') cosaque 1
Officier (L') de fortune 1
Officier (l') enlevé 1
Officier (L') et le paysan..... 1
Officier (l') français à l'armée... 2
Offiziere (Die) der Koenigin..... 1
Offiziere (Die) der Kaiserin..... 1
Offrande (L') à la patrie. (?) ... 1
Offrande (L') à l'Hymen..... 1
Ogallallas. (The) 2
Ogni disugualianza, etc..... 1
Ogni eccesso e vizioso 1
Ogni parola un intoppo..... 1
Ogre. (l') 2
Ogtemander's Representant 1
Ogus 1
Oh! c'Paladin! 1

Oh! quante impostore! 1
Oh, this love! 1
Ohe! Les grands agneaux..... 1
Oie (L') en crin 1
Ooies (Les) de frère Philippe.... 1
Oiseau (L') bleu 3
Oiseau (les) de mer 1
Oitona 2
Ojo a la niñera 1
Oktavia 1
Olaf. (Sir) 1
Olan (le) Danois. (?) 1
Olandese (l') in Italia 2
Olandese (L') in Venezia 1
Olanthe 1
Olao 1
Old King Cole 1
Oldřich a Bozena 1
Old Woman of eighty-three 1
Olè Sevilla! 1
Oleander 1
Olega 1
Olema la Schiava 1
Olga 3
Olga die Waise. (?) 1
Olibrio 1
Olimpia 2
Olimpia in Ebuda 1
Olimpia (L') tradita 1
Olimpia vendicata 3
Olimpiade. (L') 49
Olimpio. (l') 1
Olindo. (l') 1
Olint 1
Olitorio. (Il) 1
Olivette 1
Olivier Basselin 1
Olivio e Pasquale 1
Olnaro 1
Oloferno. (La morte di) 1
Olteanca 1
Olympic Revels 1
Olympie 3
Olympus in an uproar 1
Omaggio (L') pastorale 1
Omaggio sincero 1
Omai 1
Omar 1
Omar. (Les Deux) 1
Omar und Leila 1
Omar und Sultana 1
Ombra, etc. (L') 1
Ombra (L') di Nino 1
Ombra (L') di Samuele..... 1
Ombra (L') notturna 1
Ombre. (L') 1
Ombre (L') d'Argentine 1
Omelette (l') a la Follembuche.. 1
Omicidio (l') immaginario 1
Omissione e mende 1
O'Monique 1
Omphale 4
Omphale. (La nouvelle) 1
Omphale et Pénélope 1
On demande un Gendre 1
On demande un Pédicure..... 1
On demande un pître 1
On demande one bonne qui boite. 1
On demande une femme de chambre 1
On demande une Institutrice.... 1
On guérit de la peur..... 1
On ne s'avise jamais de tout..... 2
On respire 1
Once on a time 1
One too often 1
Oncle. (le Jeune) 1
Oncle Célestin 1
Oncle (L') Jean 1
Oncle (l) et le neveu..... 1
Oncle (l') Traub 1
Oncle (l') valet 1
Ondina 1
Ondine (La legende d') 2
Ondines au Champagne 1
Ondolina 1
One hundred years ago..... 1
One o'clock 1
Onesta. (L') 1
Onkel. (Der) 1
Onkel. (Der junge) 1
Onkel (Der) aus der Lombardei. 1
Onkel Dazumal 1
Onomastico (L') di Nina 1
Onor (L') al Cimento..... 1
Onore 1
Onore (L') trionfante 1
Onore vince amore 1
Onorevole. (L') 1
Onorio 1
Onorio in Roma 1
Onti-Ora 1
Onterlau. (D') (?) 1
Oolah. (The) 1
Opal. (The magic) 1
Oper. (Die aus Einsamkeit etc).. 1
Opera. (The Apprentice's)..... 1
Opera. (The Cobbler's) 1
Opera. (The Devil's) 1
Opera. (The Footman's) 1
Opera. (The Grub Street) 1
Opera. (The Lover's) 1
Opera. (The Quaker's) 1
Opera. (The Village) 1
Opera. (The Welsh) 1
Opéra (L') a la Cour..... 1
Opéra (L') au camp 1
Opéra (L') au village 1
Opéra (L') aux fenêtres 1
Opera (Die) buffa 1
Opéra comique 1
Opéra (l') de Société 1
Opera drammatica 1
Opera (L') española 1
Opera (L') in prova alla moda... 1
Opera (L') nuova 1

Opera (The) of Operas, etc. 1
Opera pastorale 1
Opera (L') senza nome 2
Opera (l') senza titulo 1
Opera seria 1
Opera without words 1
Operajo (L') de Saint-Cloud 1
Operette. (Eine) 1
Operistin. (Die stolze) 1
Opernball. (Der) 1
Opernprobe. (Die) 2
Opernschneider. (Der) 1
Opfer. (Das) 1
Opfer (Das) der Treue 2
Opferfest. (Das unterbrochene) . . 1
Opferfeuer. (Das) 1
Ophelia 1
Oppoponax. (l') 1
Oppresso (l') sollevato 1
Opritchnik. (Der) 1
Or (L') du Rhin 1
Ora (Un) di matrimonio 1
Oracle. (The) (L') 5
Oracli (Gli) di Pallade 1
Oracolo. (L') 1
Oracolo (L') d'amore 1
Oracolo (L') d'Apollo 1
Oracolo (L') del fato 1
Oracolo (L') di Cuma 1
Oracolo (L') di Dejana 1
Oracolo (L') di Delfo 1
Oracolo (L') in Messenia 1
Oracolo (L') Sannito 2
Orage. (L') 3
Orage (L') Espagnol 1
Orakel. (Das) 2
Orakel (Das) in Delphi 3
Orakelspruch. (Der) 4
Orang-Outang. (I due) (?) 1
Orange Boven 1
Orangs-Outangs. (les) 1
Orasia oder, nachgieberige Liebe. 1
Oratore (L') di caffe 1
Orazii (Gli) ed i Curiazii 8
Orazio 4
Orazio Cocle sul ponte 1
Orbacche. (L') 1
Orbo (l') che ci vede 1
Orcamo 1
Orchestre (l') des Danoises 1
Orchid. (The) 1
Orco. (l') 1
Ordinanza 1
Ordre de l'Empereur 1
Ordre du Roi 1
Ore (L') postmeridiane 1
Orest 1
Oreste. (L') 5
Oreste (L') in Argo 1
Oreste e Pilade 2
Oreste (l') in Tauride 1
Oresteia 1
Orestes 4
Orfana. (l') 1
Orfana (L') a Napoli 1
Orfana (L') della selva 1
Orfana (L') di Lorena 1
Orfana e diavolo 1
Orfano (l') Egiziana 1
Orfana (l') Guelfa 1
Orfana (L') insidiata 1
Orfana (L') muta 1
Orfana (L') onorata 1
Orfana (L') riconosciuta 1
Orfana (L') Russa 1
Orfana (L') Savojarda 1
Orfane (Le) Svizzere 1
Orfanella. (L') 2
Orfanella (L') Americana 2
Orfanella (L') di Gand 1
Orfanella (L') di Ginevra 4
Orfanella (L') di Lanissa 1
Orfano (L') Cinese 1
Orfano (L') della selva 1
Orfei. (I tre) 1
Orfeo 4
Orfeo. (I lamenti d') 1
Orfeo. (La lira d') 1
Orfeo. (La morte d') 1
Orfeo e Euridice. (Le nozze di) . . 1
Orfeo ed Euridice 9
Orfeo ed Euridice. (Gli amori di) 1
Orfeo nell'inferni 1
Organiste. (l') 1
Organiste (L') dans l'embarras . . 1
Organos (Los) de Mostolos. (?) . . 1
Orgelspieler, etc. (Der) 1
Orgie. (l') 1
Orgie (Une) de noir. (?) 1
Ogie (Le) Parigine 1
Orgolio (l') avvilito 2
Orgolio (L') di castello 1
Orgoglio di nascita 1
Orgoglio ed Umiliazione 1
Orgue (l') de Barbarie 1
Oriana 2
Orietta di Lesbo 1
Oriflamme. (L') 1
Origille 3
Originali. (gli) 1
Orimonte. (L') 1
Orio Soranzo. (?) 2
Orion 5
Orione, etc. 2
Orismene, etc. (L') 1
Oristea 1
Oristeo 1
Orithia 1
Orkan 1
Orlando 6
Orlando. (La pazzia d') 2
Orlando. (Il nuovo) 1
Orlando. furioso 5
Orlandino paladino 2
Ormesinda 1
Ormisda 5

Ornospade 1
Oro, astuccia y amor 1
Oro ed amore 1
Oro (L') fa tutto 1
Oro (l') non compra l'amore.... 3
Oro senza oro 1
Oronte 3
Oronte di Memfi 1
Oronte in Egitto 1
Oronte, re de'Sciti 2
Orontea, regina d'Egitto 4
Orontes, etc. 1
Oronthee 1
Oroonoko 1
Oroscopo. (L') 1
Orphan (The village) 1
Orphans. (The two) 1
Orphée 1
Orphée. (La mort d') 3
Orphée. (Le petit) 2
Orphée aux Enfers 1
Orphelin (L') d'Afrique 1
Orphelin (L') et le Brigadier 1
Orpheline (l') du Hameau..... 1
Orphelines. (Les deux) 1
Orphéon (L') de Fouilly-les-Oies. 1
Orphéon en voyage 1
Orpheus 11
Orpheus. (Der Tod des) 2
Orpheus der zweite 1
Orpheus im Dorfe 1
Orpheus und Diononysos 1
Orpheus und Euridice 4
Orsi. (i Due) 1
Orsini. (Bianca) 1
Orsini. (Isabella) 4
Orsino 1
Orsola 1
Ortensio 1
Orti (Gli) Esperidi 3
Ortolana (L') Contessa 1
Ortolanella. (l') 1
Os bons amigos 1
Os escantos 1
Os filhars ad capitão mor 1
Os fructos de Oiro..... 1
Oscar d'Alva 1
Oscar e Malvina 1
Oscarine 1
Osiride 1
Osiris. (La naissance d') 1
Oskar und Tina..... 1
Oskars Tod 1
Osmane 1
Osmano, baschia d'Egitto. (?)... 1
Osmano, Dey d'Algeri 1
Osmano in Candia 1
Ospitalita e vendetta 1
Os Profugos. de Parga..... 1
Ossequjo (Gli) della notte 1
Ossequio (L') della poesia, etc.... 1
Ossequio (L') di Flora 1
Ossequio (L') vuol fuggire l'ozio.. 1
Ossesso (L') immaginario 1
Ossian 1
Ossian's Harfe 1
Ostade 1
Osterfest (Das) zu Paderborn... 1
Osteria (L') della posta..... 1
Osteria (L') di Andujar 1
Osteria (l') di Mare-Chiaro..... 2
Ostern. (Der gruene) 1
Osti e non esti 4
Ostindier (Der) von Spittleberg.. 1
Ostregario. (L') 1
Ostrolenka 1
Os viajantes felizes 1
Otello, ou, le More de Venise.... 3
Otello tamburo 1
Othellerl 1
Othello 3
Ottavia 1
Ottavia. (Il ripudio d') 1
Ottavia restituita al trono 1
Ottaviano 1
Ottaviano Cesare Augusto 1
Ottaviano in Sicilia 2
Ottaviano trionfante di Marc. A... 1
Ottavio. (L') 1
Otto der Schuetz 9
Otto von Loewenstein 1
Ottone 3
Ottone amante 1
Ottone il Grande 1
Ottone in Italia 2
Oui, ou, le double rendez-vous... 1
Our American Minister 1
Our Flats 1
Ouragan. (L') 1
Ours (L') et l'amateur de jardins 1
Ours (l') et le Pacha 3
Out of place 1
Out of sight 1
Outlaw. (The noble) 1
Outlaws. (The) 1
Outpost. (The) 1
Outward Bound 1
Outwitted 1
Ouverture (L') du grand Opéra in Pekin 1
Ovide et Julie 1
Ovidius am Hofe 1
Ovinska 1
Ovisionario do Riba Tejo..... 1
Oxford Act (The) 1
Oy-Aye-Aye (?) 1
Ozanna 1
Ozio (L') fugato della Gloria.... 1
Ozio (L') ingannato 1

Pablo y Virginia 2
Pace. (Della) 2
Pace (la) desiderata 1
Pace (La) di Klentsch... 1
Pace (La), figlia di amore..... 1
Pace (La) fra la virtù, etc..... 1
Pace (La) fra Pompejani e Cesariani 1
Pace (La) fra Tolommeo e Seleuco 1
Pace (La) generosa 1
Pace (La) per amore 1
Pace (La) richiamata 1
Pace (la) tra Amore ed Imenio... 1
Pace (La) tra gli amici 1
Pace (La) trionfante in Arcadia. 1
Pacha. (le) 1
Pachtbrief. (Der) 1
Pachter. (Der adlige) 1
Pacificatie van Gent 1
Pad Arkuna 1
Paddy Whack (Il) in Italia..... 1
Padilla 1
Padillo le Tavernier 1
Padlock. (The) 1
Padre (El) Benito 1
Padre (Un) comprato 1
Padre (Il) della debutante 1
Padre e figlio castrini..... 1
Padre e figli rivali..... 1
Padrino (El) de "El Nene", etc.. 1
Padron Maurizio 1
Padrone. (Il) 1
Padrone (Il) generoso, etc..... 1
Paechter. (Die drei) 4
Paechter Robert 1
Paechter(Der) und der Tod.... 1
Paechterin. (Die) 1
Paenitentia victrix 1
Paese (Il) della cuccagua..... 1
Pagamin, etc. 1
Pagamin de Monègue 1
Paganini, le Rivale generose..... 1
Paganisme, etc. 1
Page. (Sweet Ann) 1
Page. (Le, der) 2
Page Fritz 1
Page (Le) de Mme. Malbrough.. 1
Page, etc. (Le petit) 2
Pagen (Die) der Koenigin Marie 1
Pagen (Die) des Herzogs von Vendome 2
Pagen (Die) von Versailles 1
Pagenstreiche 1
Pages. (Les deux) 1
Pages (Les) de Louis XII..... 1
Pages (Los) del Rey 1
Paggio. (Il) 1
Paggio (Il) del duca di Savoia ... 1
Pagliacci. (I) 3
Pagode. (la) 1
Paille d'avoine 1
Pain (Le) bis 1
Pair (A) of Lunatics 1
Pais (El) de Albanico. (?) 1
Pais (El) de la castãna 1
Paix. (La) 1
Paix. (La) et l'amour 1
Pajarita. (La) 1
Palace. (The ice) 1
Palace (The) of mirth..... 1
Palace (The) of Pearl..... 1
Paladins. (Les) 1
Palaemon 1
Palagio (Il) d'Atalante..... 1
Palai Lucifera 1
Palastdame. (Die) 1
Palatrich e Palatrach 1
Palazzo (Il) delle Fate 1
Palazzo (Il) incantato, etc..... 1
Palestrina 1
Palikaren. (Die) 1
Pallade trionfante 1
Pallade (La) trionfante in Arcadia 2
Pallade e Marte 1
Palladio (Il) conservato 2
Palladio (Il) in Roma 1
Pallas Athéné 1
Pallone (il) aerostatico 1
Palm 1
Palma 3
Palma (La) d'amore 1
Palma. (Le Major) 1
Palma's Dochter 1
Palmer und Amelie 1
Palmerini 1
Palmetela maritata 1
Palmira, regina di Persia 3
Palmire 1
Palmyre. (Die travestirte) 1
Palo da ciego 1
Paloma (la) del Brillante..... 1
Palmonio (un) alontado. (?)... 1
Palomita 1
Paludier (le) du Bourg-de-Batz.. 1
Paméla. (La famille de) 1
Pamela (La) maritata 1
Pamela (La) nubile 2
Pampa 1
Pan. (Le roi) 1
Pan. (Le jugement de) 1
Pan. (Der Todt des grossen)..... 1
Pan and Syrinx 1
Pan (El) de la boda..... 1
Pan im Busch 1
Pan Sotkin 1
Pan Twardowski 2
Pan Wojeyode 1
Pan y Toros 1
Panache (Le) blanc 1
Panache (Le) du Roi 1
Panadera 1
Pancrace et Polycarpe 1
Pandolfo. (Seigneur) 1
Pandolfo 2
Pandora 4
Pandora. (La boite de) 1

Pandora. (The mask of) 1
Pandora. (The masque of) (?).. 3
Pandora's Buechse 1
Panduri. (I) 1
Panier (le) fleuri 1
Paniere (il) d'amore 1
Panjandrum 1
Panne aux airs 1
Pantagruel 1
Pantalon (Le) de Casimir 1
Pantapouf Ir 1
Panthée 2
Panthéres. (les Deux) 1
Pantins. (Les) 1
Pantins (Les) de Violette 1
Pantoffelmacher. (Der) 1
Pantoffeln. (die) 2
Pantoufle. (La) 1
Pantoufle (La) de verre 1
Pañuelo (El) de hierbas. (?).... 1
Panurge 2
Panurge dans l'ile des Lanternes. 1
Paola 1
Paola et Pietro 1
Paolina e Susetta 1
Paolo Emilio 2
Paolo e Virginia 4
Papa, etc. (Der kleine) 1
Papa Gou-Gou 1
Papà Martin 1
Papà Mulinotto 1
Papa (Le) de Francine 1
Papa (Der) hats befohlen 1
Papagei. (Der) 2
Papagei und Gans 1
Papa's Wife 1
Papillonfaenger. (Der) 1
Papillottes (Les) de M. Benoit.. 1
Papirio sindaco 1
Papirius 1
Pappamosca 1
Pâquerette 1
Pâques (Les) de la reine..... 1
Pâques fleuries 1
Paquita 5
Par la fenêtre 1
Par les Bois 1
Para palabra aragon 1
Parade. (La) 1
Paradies. (Das) 1
Paradies (Das) der Frauen 1
Paradies Urteil 1
Paradies. (Das verlorene) 1
Paradis (Le) de Mahomet 2
Paradis (Le) perdu 1
Paradiso (El) perdito 1
Parafulmine 1
Paragraph. (The) 1
Paragraph III 1
Paraguassy. (?) 1
Paraphonia 1
Parapluie. (La) 1
Parasa 1
Paratajo. (Il) 1
Paravents. (Les deux) 1
Par-devant maître Plantin 1
Pardon (Le) de Ploërmel 1
Parentela (La) riconosciuta..... 1
Parenti (I) ridicoli 1
Parents. (Les faux) 1
Parents (Les) d'un jour 1
Parfumeuse. (la joli) 2
Pari (Le) de la Duchesse d'Alençon 1
Pari (Le) perdu 1
Paria. (Der etc.) 5
Parias. (Les) 2
Paride 2
Paride (Il giudizio di) 5
Paride. (Le nozze di) 1
Paride ed Elena 1
Paride ed Enone 1
Paride e Ida 1
Paride in Ida 1
Parigi dopo la guerra..... 1
Paragino (Il) in Italia..... 1
Paris 1
Paris, ou, Le bon Juge..... 1
Paris. (The judgment of) 5
Paris. (Le jugement de) 4
Paris. (Das Urtheil von)..... 1
Paris. (Das neue) 1
Paris by Night 1
Paris en Pomeranie. (?) 1
Paris und Helena 2
Paris und Oenone 1
Pariserin. (Die) 1
Parisien. (Le petit) 1
Parisienne. (The gay) 1
Parisiennes. (Les) 1
Parisina 3
Parlatore (Il) eterno 1
Parnasso. (El) 1
Parnasso (Il) accusato, etc 2
Parnesso (Il) in feste 1
Parnassus. (The barrier of)..... 1
Parny. (La jeunesse de) 1
Parola (La) di matrimonio 1
Parola (La) d'onore 1
Paroli 1
Paron giovanni 1
Parpagnacco 1
Parr, or, A rat. (?) 1
Parrandas. (Las) 1
Parrucchiere. (Il) 4
Parrucchiere (il) della Reggenza 1
Parrucchiere (Il) e la Crestaia... 1
Parsifal 1
Parson. (The female) 1
Parson Ingram 1
Part (La) du Diable 1
Partas do Mundo. (?) 1
Partenope 8
Partenza (La) amorosa 2
Partenza (la) ed il ritorno de' marinari 1

Partenza (La) fortunata 1
Partenza (La) inaspettata 1
Partenza (La) per l'America..... 1
Parthenope 1
Parti (Le quattro) del mondo ... 1
Partie (La) carrée 2
Partie (La) de Campagne 1
Partie (la) de chasse 2
Partie (La) de tric-trac, etc..... 1
Partie (une) de Valets..... 1
Parties (Les quatres) du monde.. 1
Partisan. (Le) 1
Partita (Una) a scacchi..... 2
Parysatis 1
Pas. (Le premier) 2
Pas. (Les premiers)..... 1
Pas (Un) de clerc..... 1
Pas de Sapeur 1
Pas seul 1
Pas si bête 1
Passado (El novio) por agua..... 1
Pasar la raya 1
Pascal Bailon. (?) 1
Pascal Bruno 1
Pascariello. (Il Signor) 1
Paschens datter 1
Pasiface 1
Pasman. (Ritter)..... 1
Paso a dos 1
Pasqua d'azzimi 1
Pasqua dei Fiori 1
Pasquale, ossia, Il Postiglione.... 1
Pasquerelle. (le due) (?)..... 1
Passage (Le) du régiment..... 1
Passagier. (Der blinde) 1
Passant. (Le) 1
Passaporto. (Il) 1
Passaporto (Il) del Droghiere.... 1
Passé minuit 1
Passe-Partout. (Le) 1
Passeggio (Il) in villa..... 1
Passegiata, etc. (Una) 1
Passenger. (The outside)..... 1
Passing Show 1
Passione. (Una) 1
Passioni (Le) per troppo amore... 1
Passions. (The) 1
Pastor (Il) di Corinto..... 1
Pastor (Il) fido 6
Pastor (Il) reggio 1
Pastorale (le) héroique..... 1
Pastorcillos. (Los) 1
Pastore (Il) d'Anfriso 1
Pastorella (La) al soglio..... 2
Pastorella (La) cognita 1
Pastorella (La) commattuta 1
Pastorella (La) delle Alpi..... 2
Pastorella (la) feudatoria..... 1
Pastorella (La) illustre..... 1
Pastorella (La) nobile..... 1
Pastorella (la) rapita 1
Pastori (I) felici 1
Pastyrka 1

Pata (la) da Cabra 1
Patafou Ier 1
Patart, Patart, et Cie 1
Pat-chou-ly 1
Pater 3
Paternité (La) retrouvée..... 1
Patie and Peggy 1
Patience 1
Patre Calienno de la Costa..... 1
Patria 2
Patrick in Prussia 1
Patrie 2
Patrie (La) reconnaissante 2
Patriot. (The) 1
Patriot. (Der englische) 1
Patriot (Der) auf dem Lande.... 1
Patriotes. (Les) 1
Patriotisme. (Le) 1
Patriots. (The) 1
Patriots. (The Spanish) 1
Patrit 1
Patritius. 1
Patrò Tonno d'Isca, etc..... 1
Pattes blanches 1
Patto (Il) di nozze..... 1
Patunnie (Le) di padron Lorenzo. 1
Paul Ier. (La mort de)..... 1
Paul Jones 1
Paul and Virginia 2
Paul et Julie 1
Paul et Virginie 4
Paul, faut rester 1
Paulin et Clairette 1
Pauline 4
Pauline et Henri 1
Pausania 1
Pavie 1
Pavillion. (The, Le) 2
Pavillion (le) des fleurs 1
Pavillion (Le) du Calife 1
Pavo (el) de navidad..... 1
Pay to my order..... 1
Payassos. (Los) 1
Pays (le) de Cocagne 1
Pays (Le) des bijoux..... 1
Pays (le) d'or 1
Paysan. (le) 1
Paysan (Le) à prétention..... 1
Paysanne. (La fausse) 1
Paysanne (La) curieuse 1
Paysanne (La) supposée 1
Pazza (La) per progetto..... 1
Pazzi. (I quattro) 1
Pazzi (I) abderiti 1
Pazzi (I) amanti 1
Pazzi (i) gloriosi 1
Pazzi (I) improvisati 1
Pazzi (I) per disimpegno..... 1
Pazzi (I) per progetto..... 1
Pazzi (I) per troppo amore 1
Pazzia (La) amorosa, etc. 1
Pazzia (La) de'Gelosie..... 1
Pazzia (La) della regina..... 1

Pazzia (La) giornata, etc. 1
Pazzia (La) per musica 2
Pazzia (La) senile 1
Pazzie (Le) d'amore 2
Pazzie (Le) degli amanti 1
Pazzi (Le) di Stellidaura 1
Pazzo (Lo) Apposta 1
Pazzo (Il) creduto 1
Pazzo (Il vecchio) in amore 1
Pazzo. (Il glorioso) 2
Pazzo (Un) ne fa cento 3
Pazzo (Il) per amore 1
Pazzo (Il) per forza 4
Pazzo (Il) per la musica 1
Pazzo (Il) per politico 1
Péage. (Le) 1
Pearl (The) and the Pumpkin 1
Pearl (The) of Bagdad 1
Pearl (The) of Iran 1
Pearl of Pekin 1
Peasant. (The noble) 1
Peasant. (The Tyrolean) 1
Peau d'Ane 1
Peau (La) de l'Ours 2
Péché (le) de M. Géronte 1
Péché Véniel 1
Pêcheurs. (Les) 1
Pêcheurs. (les Deux) 1
Pêcheurs (les) de Catane 2
Pêcheurs (Les) de perles 1
Pêcheurs (Les) de Saint-Jean 1
Pêcheurs (Les) de Tarante 1
Pêcheurs (Les deux) et la belle-mère 1
Pecorrella (La) smarrita 1
Pedante (il) di Tarsia 1
Pedanti. (i Due) 2
Pedrina. (La) 1
Pedro de Zalaméa 1
Pedro el cruel 1
Pedro und Elvira 1
Peep (A) behind the curtain 1
Peeping Tom 1
Peggio il remdio del male 1
Peggy. (Pretty) 1
Peggy from Paris 1
Pegnoratrice de' 20 per cento 1
Peines (les) et le plaisers, etc. . . . 1
Peintre (Le) amoureux de son modèle 1
Peking roszaja 1
Pelage, ou, le Roi et la Paix 1
Pelagio. (Il) 2
Peleo 1
Pelle di Leone 1
Pelléas el Mélisande 1
Pellegrina. (La) 1
Pellegrina (La costante 1
Pellegrinaggio (Il) delle grazie . . 1
Pellegrino. (Il) 2
Pellegrino (Il) bianco 1
Pelleter. El) 1
Pelletier (Le) de Saint-Fargeau . 1
Pelope 1
Pelope (Il) geloso 1
Pelope ed Ippodamia 1
Pelopida Tebana in Tessaglia 1
Pelopidas 1
Pelops Brautwerbung 1
Pena (La) degli occhi 1
Pendant la chasse 1
Pendu (Le) 1
Penelope. (la casta) 16
Penelope und Odysseus. (?) 1
Penitent. (The fair) 2
Penitent. (The unhappy) 1
Penitente. (La) 2
Penitentia victrix 1
Pénitents (les) rouges 1
Penna (La) d'oro 1
Penna (la) del Diavolo 1
Penna Kiraly 1
Pennikeese, etc. 1
Pension (La) de jeunes demoiselles 1
Pension (La) de jeunes garçons . . 1
Pension (La) Tonchard 1
Pensionat. (Das) 1
Penticosta. (La) 1
Pentimento (Il) generoso 1
Pentita. (La) 1
Pepe-Hillo 1
Pepin's (King) Campaign 1
Pepita 2
Pepita Jimenez. (?) 1
Pepito 1
Pequeno Drama 1
Percival und Griseldis 1
Per l'amore 1
Per l'erede 1
Per Swinaherde. (?) 1
Per un bacio 1
Perdita, etc. 2
Perdono. (Il) 1
Père (le bon) 2
Père (Le) Gaillard 1
Père (le) Lajoie 1
Pere (Le) rival 1
Peregrinos. (Los) 1
Pergola. (La) 1
Pergolesi 4
Peri. (La) 2
Peribea e Telamone. (?) 1
Périchole. (La) 2
Pericle (Il) effeminato 1
Pericle in Samo 1
Perico el Aragonès 1
Perina e Varone 1
Périnette 1
Perla (La) d'Égypte 1
Perla (La) d'Oriente 1
Perla de Jade 1
Perla (La) del valle 1

Perla. (La) de Naples..... 1
Perla (La) del villagio..... 1
Perle. (Die gefundene)..... 1
Perle (La) de Brinborio..... 1
Perle (La) de Frascati..... 1
Perle (la) d'Alsace..... 1
Perle (La) du Brésil..... 1
Perle (La) du Cantal..... 1
Perlenkraenze. (Die drei)..... 1
Perlenmuschel, etc. (Die)..... 1
Permission (la) de dix heures... 1
Peronne sauvée 1
Perouse, (The)..... 1
Perrin. (Michele) 1
Perrin et Lucette 1
Perruche. (La) 1
Perrueckenmacher. (Der) 1
Perrucke und Musik..... 1
Perruque (la) de Cassandre..... 1
Perruquet (Le) et la Redingote.. 1
Perruquier (Le) de la Régence.. 1
Persane. (La jolie)..... 1
Persée 3
Perseo 4
Perseo. (Le azioni fortunate di).. 1
Perseo. (L'incoronazione di).... 1
Perseo. (Il ritorno di) 1
Perseus. 1
Perseus und Andromeda 1
Perseverance 1
Pertharide 1
Pertinace 3
Pertinax 1
Peruvian. (The fair) 1
Péruviens. (Les) 2
Pervenche 1
Pervonte. 3
Pescatore. (Il) disinginnato..... 1
Pescatore (Il) fortunato..... 1
Pescatore (Il) di Palerno..... 1
Pescatrice. (La bella) 1
Pescatrice (La) fedele 1
Pescatrice, etc. (La) 1
Pescatrici. (Le) 3
Pesce (Un) d'Aprile 1
Pet (The) of the Petticoats..... 1
Peter Bryllup 1
Peter der Grosse 1
Peter (Die Jugend) des Grossen.. 1
Peter Schmoll und seine Nachbarn 1
Peter Stieglitz 1
Peter the Great 1
Peter und Aennchen 2
Peter von Szapary 1
Peter's Pledge 1
Peter's Brautfahrt 1
Peterkin 1
Petermaennchen. (Das) 2
Petit-Blaise 1
Petit Bonhomme vit encore..... 1
Petit-Maître en province 1
Petit-Poucet. (Le) 2
Petite (La) Mariée 1
Petits (Les) du premier 1
Petits Chagrins 1
Petrarca 1
Petrarka und Laura 1
Pétrarque 1
Petromiai (I) ed i Geminiai..... 1
Petru Rarsech 1
Petruccio 1
Pettegolezzi (I) teatrali 1
Peuples. (Les deux) 1
Peur. (La fausse) 2
Peur (la) de Gendarme 1
Peveril of the Peak 1
Peyrouse. (La) 1
Pezzenti 1
Pfaendung und Personalarrest ... 1
Pfarrer (Der) von Meudon..... 1
Pfarrers (Des) Tochter,, etc. 1
Pfarrhaus. (Das) 1
Pfauenfest. (Das) 1
Pfefferprinz. (Der) 1
Pfeifer (Der) von Dusenbach.... 1
Pfeifer (Der) von Hardt 2
Pfeiferkoenig. (Der) 1
Pfeifertag. (Der) 1
Pferd. (Das trojanische)..... 1
Pferd (Das) ohne Kopf 1
Pferderennen (Das) zu Newmarket 1
Pfiffikuss. (Der) 1
Pfingsten in Florence 1
Pfirschidiebe. (Die) 1
Pflegekinder. (Die) 1
Pforte. (Die eiserne) 1
Phaedon und Naïde 2
Phaedre von Athen. (?) 1
Phaetuse 1
Phaeton. (The fall of) 1
Phaeton 3
Phaeton, or, The fatal Divorce.... 1
Phaetonte. (O precipicio de) 1
Phanor et Angela 1
Phantasien im Bremer Rathskeller 1
Phantasie. (Die gefesselte) 1
Phaon 1
Pharomond 1
Pharamundus 1
Pharao Tubaetas 1
Pharaoh 1
Pharaons. (Les) 1
Pharnaces 1
Phasma 1
Phébé 1
Phèdre 1
Philadelphie 1
Philander 1
Philandering 1
Philänis 1
Philanthrope. (Le) 1
Philémon et Baucis 7
Philenor 1
Philibert und Kaspar 1

Philint und Lucinde 1
Philipp de Schoone 1
Philipp und Georgette 1
Philipp und Suschen 1
Philippe d'Alsace 1
Philippe et Georgette 1
Philippine van Vlaanderen 1
Philippine Welser 2
Philippus, Herzog von Mailand... 1
Philoclès 1
Philomel 1
Philomèle 2
Philon und Theone 1
Philosophe (Le) en voyage..... 1
Philosophen. (Die beiden)..... 1
Philosophes. (les Deux) 1
Philtre. (Le) 1
Phoebe 2
Phoebe at Court 1
Phoenix. (Der) 1
Phokas 1
Photis 1
Phoque (le) à ventre blanc..... 1
Phrosine et Mélidor 1
Phryné 2
Phrynette 1
Phyllis 2
Physiognomie. (La) 1
Physiognomist. (The) 1
Physiognomiste (La) en défaut... 1
Pia (La) de'Tolomei 3
Piace (Il bello) a tutti..... 1
Piaghe (Le) d'Egitto 1
Pianella 1
Pianella (La Nuova) perduta nella neve 1
Pianella (La) perduta. (Persa?). 1
Pianeti (I) benigni 1
Piante (Le) della virtù e della fortuna 1
Pianto (Il) di Rodomonte..... 1
Pic (Le) du diable 1
Picaresca. (la) 1
Picaros et Diego 1
Piccarda Donati 5
Piccolino 4
Pichones (Dos) del Turia 1
Picio, adan y compania 1
Pick und Pocket 1
Pickle. (The Nabob's) 1
Pickwick 1
Pickwick. (Mr.) 1
Picture (The) or the Cuckold, etc. 1
Picture (The) of Paris..... 1
Picturesque. (The) 1
Pièces (Les Deux) nouvelles..... 1
Piedra (La) Rodada 1
Piedro und Elmira 1
Piedro und Elvira 1
Piége. (le) 1
Piége. (le double) 1
Piége (Le) a loups 1
Pier de'Medici 1
Pier Liugi Farnese..... 1
Pieria 1
Piero (Il) Calabrese 1
Piero di Calais 1
Pierre 1
Pierre. (La jeunesse de)..... 1
Pierre de Médicis 1
Pierre et Catherine 2
Pierre et Paul 1
Pierre le Grand 1
Pierre Luc, etc. 1
Pierre und Narcisse 1
Pierre und Robin 1
Pierette et Jacquot 1
Pierette somnambule 1
Pierrot 1
Pierrot à Paphos 1
Pierrot als Uhrzeiger..... 1
Pierrot en cage 1
Pierrot et Folie 1
Pierrot fantôme 1
Pierrot puni 1
Pierot ténor 1
Pietà (La) contrastata 1
Pietà (La) d'amore 1
Pietà (la) di Sabina 1
Pietist. (Der) 1
Pietra (La) del Paragone..... 1
Pietra (La) simpatica 1
Pietro d'Albano 1
Pietro da Padova 1
Pietro di Porto 1
Pietro il Grande 3
Pietro von Albano 1
Pif! Paf!, etc. 1
Piff, Paff, Pouff! 1
Pifferari. (Les) 1
Piegon volé! 1
Piglia il mondo come viene..... 2
Pignattaro. (Il) 1
Pilger. (Der) 1
Pilgrim (The) of love 1
Pillar. (The naval) 1
Pillow (The) of Roses..... 1
Pilote. (Le) 1
Pimmaglione 6
Pimmaglione in Cipro 1
Pimpinella e Marcantonio 1
Pimpinon und Pespeta..... 1
Pimpione 1
Pinafore. (H. M. S.)..... 1
Pinéco, etc. 1
Ping-Sin 1
Pino di porto 1
Pintos. (Die drei) 1
Pipa (A) csósz király..... 1
Piparote 1
Pipe. (The magic) 1
Pipe (The) of desire..... 1
Pipée. (la) 1
Pipelè 1
Pipetto avvocato 1
Pipistrello 1

Pippetto e Pipone, etc. 1
Pippetto sposo 1
Pique Dame 2
Piquillo 1
Piquito de oro 1
Piramide (Le) d'Egitto 1
Piramo e Tisbe 8
Pirata. (Il, La) 2
Pirata (Il) d'Egmir 1
Piratas. (los) 1
Pirate. (Le) 2
Piraten. (Die) 1
Pirates. (The) 1
Pirates (The) of Penzance. 1
Pirati. (I) 1
Pirati (I) di Barratiera. 1
Pirati (i) Spagnuoli 1
Pirenos. (Los) 1
Pirithous, roi des Lapithes. 1
Pirro 6
Pierro. (Gli amori, etc. di) 1
Pirro e Demetrio 2
Pirro, re d'Epiro 1
Pisa e gli studenti 1
Pisardo 1
Piscaresca. (La) 1
Pisciavinule (Li) Napulitane. 1
Pisistrato 1
Pistocchi (I) fortunati 1
Pithonessa 1
Pitocco. (Il) 1
Pittagorici. (I) 2
Pittore (Il) d'un morto vivo. 1
Pittore e Duca 1
Pittore (Il) e la sonatrice. 1
Pittore (il) Parigino 1
Pitts 1
Più (Il) bel dono inutile. 1
Più fedel tra gli amici 1
Più fedele tra gli vassali. 1
Più (La) generosa Spartana. 1
Più (Le) ricche gemme etc. 1
Pivran 1
Pizzare 1
Pizzaro 2
Pizzaro in Peru 1
Pizzaro nell'Indie 1
Pizicchi 1
Plaideurs. (les) 1
Plaideuse, etc. (la) 1
Plaire, c'est commander! 1
Plaisir (le) et la gloire. 1
Plaisir (Le) et l'innocence. 1
Plaisirs (les) de Marimont. 1
Plaisirs (les) de Versailles. 1
Plaisirs (Les) de la campagne. . . . 1
Plaisirs (Les) de la Paix. 1
Plan (Le) d'Opéra 1
Planchadoras. (Las) 1
Planeta (El) Venus 1
Plantas y flores 1
Plantation (La) Thomassin. 1
Plantello 1
Planteur. (Le) 1
Platée, ou, Junon jalouse. 1
Plattkopf. (Simon) 1
Plautillo 1
Players. (The strolling) 1
Plaza partida 1
Pledge. (The) 1
Pleine (Une) eau 1
Pleine (Une) a Chatou 1
Pleito. (El) 1
Plejaden. (Die) 3
Plorant y rient etc. 1
Plotina 1
Plot. (The) 1
Plots 1
Plume. (The white) 1
Plus heureux que sage. 1
Plutarque 1
Pluto 1
Pluto (The loves of) and Proserpine 1
Plutus 1
Plymouth in an uproar. 1
Po eacharlas de tenorio. 1
Pocahontas 1
Poco ma bene 1
Pod Jabloni 1
Podetsà. (Il nuovo) 1
Podestà (Il) di Burgos 1
Podestà (Il) di Chioggia. 2
Podestà (Il) di Colognole. 2
Podestà (Il) di Gorgonzola. 1
Podestà (Il) di Tuffo antico. 1
Podestat. (le) 1
Podol 1
Poème (Le) volé 1
Poèmes d'amour 1
Poet. (Der) 1
Poeta. (Il) 1
Poeta (Lo) sciocco 1
Poeta (il) al cimento. 1
Poeta (El) calculista 1
Poeta (Il) di campagna. 1
Poeta (il) di Villa 1
Poeta (Il) Fagliulo 1
Poeta (Il) fortunato 1
Poeta (Il) in campagna 1
Poeta (Il) melodrammatico. 1
Poète (Le) et le musicien. 1
Poète (le) et son idéal. 1
Poète (Le) supposé, etc. 1
Poets. (The rival) 1
Poetessa (La) capricciosa 1
Poetessa (La) errante 1
Point d'adversaire 1
Point de bruit, etc. 1
Point (le) d'honneur 1
Points (Les) jaunes 1
Poirier. (Le) 2
Poisson d'Avril 1
Pojata 1
Pokusa 1
Pole (Der) und sein Kind. 1
Polengraf. (Der) 1

Polento. (Il) 1
Policarpio 1
Polichinela. (El) 1
Polichinelas. (Los) 1
Polichinelle 3
Polichinelle et la mort 1
Polidoro 1
Polidorus 1
Polifemo 3
Polin. (Die) 1
Politesse 1
Politica y tauromachia 1
Politicians. (The) 1
Politicomania. (la) 1
Poliuto 1
Polixene 1
Polizeichef. (Der) 1
Polizeispion. (Der) 1
Polka (La) des sabots 1
Polkette 1
Polly 3
Polnische Wirthschaft 1
Polonia 1
Polterabend. (Der, Ein) 2
Polterhexe. (Die) 1
Poltis, etc. 1
Polvorilla 1
Polvos (os) de la madre Celestina 1
Polydore 2
Polyeucte 2
Polyeukt 1
Polyphem, etc. 1
Polyxena 3
Polyexène et Pyrrhus 1
Pom 1
Pomare 1
Pomme (La) d'Adam 1
Pomme d'Api 2
Pomme (La) d'Éve 1
Pomme (La) de Turquie 1
Pommes (Les) d'or 1
Pommier (le) des Amours 1
Pommier (Le) ensorcelé 1
Pommiers (Les) et le Moulin 1
Pomo (Il) d'oro 1
Pomone 2
Pompadour. (La) 1
Pompe (Le) dell'Istrio 1
Pompe (La) de Cipro 1
Pompe (La) funébre de Crispin .. 1
Pompei (Le dernier jour de) 1
Pompéi. (Les derniers jours de) .. 1
Pompei. (The last days of) (?) ... 2
Pompeja. (L'ultimo giorno di) ... 1
Pompeji. (Die letzten Tage von) .. 4
Pompeo 3
Pompeo in Armenia 2
Pompeo in Syria 1
Pompeo Magno 2
Pompeo Magno in Cicilia 1
Pompier (Le) de service 1
Pompon. (Le) 1
Pomponio. (etc.) 1
Pomposaner. (Der) 1
Ponce de Léon 3
Pont (Le) d'Avignon 1
Pont (Le) de Lodi 1
Pont (le) des Soupirs 1
Ponte (A) do Diabo 1
Ponte. (Giovanna da) 1
Pontons (Les) de Cadiz 1
Popelka 1
Popô. (Il) 1
Poppea. (L'incoronazione di) 1
Por amor al projimo 1
Porcherons. (Les) 1
Por conquista 1
Por seguir á una mujer 2
Por sopresa 1
Por un inglés 1
Porin 1
Pornig le hibou. (?) 1
Poro 1
Porsenna 5
Porsignaco. (Il) 1
Porsugnacco e Griletta 1
Porta-Fortuna 1
Portantino 1
Portator (il) d'Acqua 1
Portefaix. (Le) 1
Portenti (I) dell'indole generosa. 1
Portentosa (La) scimmia 1
Portentosi (I) effetti 1
Porteur (Le) d'eau 1
Porteur (Le) de chaises 1
Portoghesi (I) in Goa 1
Portraetdame, etc. 1
Portrait. (Le) 3
Portrait (Le) de famille 1
Portrait (Le) de Manon 1
Portrait (Le) e Séraphine 1
Portraits. (Les deux) 1
Porus. (Der . . . besiegte) 1
Posada. (La) 1
Posadero. (El) 1
Posaunist (Der) von Speckingen. (?) 2
Posaunist (Der) von Schreckingen 1
Possidenti. (I due) 1
Post-bag. (The) 1
Post-box. (The Fairy's) 1
Poste (La) de l'amour 1
Posten. (Der vierjaehrige) 10
Posterity 1
Postiglione (Il) di Lonjumeau ... 2
Postillon. (Die weibliche) 1
Postillon (Le) Lonjumeau 1
Postillon (El) de la Rioja 1
Postillon en gage 1
Postillons. (les Deux) 1
Posto (Il) abbandanato 1
Poststation. (Die) 1
Potemkin an der Donau 1
Potentate. (The) 1
Potenza (La) di una coda 1
Potosi (El) submarino 1

Pot-Pourri (le) comique..... 1
Pou (lo) de la Veridad..... 1
Poucet. (Le petit) 3
Pouette. (La petite)..... 1
Poularde (la) de Caux..... 1
Poule. (La Belle)..... 1
Poule blanche. (La) 1
Pounce and Co. 1
Poupée. (La) 1
Poupée (La) de Nuremberg..... 2
Poupées (Les) de l'Infante..... 1
Pourceaugnac. (Le nouveau)..... 2
Pour la Couronne..... 1
Pouvoir (Le) de l'amour..... 2
Pouvoir (Le) de la nature..... 1
Povero (Il) superbo..... 1
Praetendent. (Der) 1
Praga nascenti da Libussa, etc. ... 1
Prank. (The Pilgrim's) 1
Pranzo (Un) a Portici..... 1
Pranzo (Il) inaspettato..... 1
Prassitele in Gnido 1
Prater-Wurstl. (Ein) 1
Praxitèle, ou, La ceinture..... 1
Prazer (O) d'Olissea..... 1
Pré (Le) aux clercs 1
Précautions (Les) inutiles..... 2
Précauzione. (L'inutile) 1
Precauzioni. (Le) 1
Précepteur. (Le) 1
Preceptor (The) or, The Loves, etc 1
Precettori. (i due) 1
Précieuses (les) ridicules..... 2
Preciosa 1
Preciosella 1
Preciosita 1
Predatoros 1
Pregonero (El) de riosa 1
Pregi (I) della primavera..... 1
Pregiudizi (I) della zia Teresa... 1
Preludes. (Les) 1
Premier (Un) Avril 1
Premier (Le) en date..... 1
Premier (Le) venu..... 1
Première Fredaine 1
Premio (Il) dell'innocenza, etc... 1
Premio (il) de la Rosa..... 1
'Prentice Pillar (The) at Rosslyn. 1
Prepotensa (la) delusa 1
Près (Les) Saint Gervais..... 1
Presa (La) d'Egea 1
Presa (La) di Granata..... 1
Presa (La) di Tebe..... 1
Pressagi (I) di Melissa 1
Presedente (Il) disgrazio..... 1
Présent (le) de noce..... 1
Presidari. (El) 1
Preso (El) por amor..... 1
Présomtif. (Le) 1
Presumptuous Love 1
Presunzione (La) corretta..... 1
Prétendants (Les) de Lizine..... 1
Prétendants. (Les deux)..... 1
Pretendente (La) burlato..... 1
Pretendenti. (I tre) 1
Pretendenti. (i) 1
Pretendenti (I) burlati..... 1
Pretendenti. (Le cinque)..... 1
Pretendenti (I) delusi 3
Pretendenti (I) ridicoli 1
Pretender. (The) 1
Prétendu. (le) 1
Pretenders. (The gay) 1
Prétendus. (Les) 1
Prétendus. (Les Trois) 2
Pretensione (Le) del sole..... 1
Pretentaine. (La) 1
Pretesa (La) visita 1
Prétexte. (L'heureux) 1
Prévention. (La) 2
Preventivo (Il) d'arresto..... 1
Preziosa 4
Preziosa (La) ridicola..... 1
Preziose (Le) ridicole..... 1
Priamo alla tendà d'Achille..... 1
Pride and Policy 1
Prigione (La) d'Edimburgo..... 1
Prigioniera (la) 1
Prigioniera (la Bella) 1
Prigionieri. (I due)..... 2
Prigioniero. (Il) 3
Prigionero (Il) di Calabrino. (?) 1
Prigioniero (Il) di Palermo..... 1
Prigioniero (Il) fortunato..... 1
Prigioniero (Il) superbo..... 2
Prima Donna. (La)..... 3
Primadonna. (La falsche) 1
Prima la musica, etc. 1
Primavera (La) felice 1
Primer (El) dia de Pasqua..... 1
Primer (El) dia feliz..... 1
Primera (La) verbana 1
Primerose 1
Primislao I. 1
Prince. (The bandit) 1
Prince. (The fairy) 1
Prince. (The gipsy) 1
Prince Charlie 1
Prince charmant 1
Prince (Le) Consort 1
Prince (Le) de Catane..... 1
Prince (Le) de Noisy 1
Prince (Le) d'occasion 2
Prince (Le) invisible 1
Prince Kam 1
Prince Kamar-al-Zaman..... 1
Prince (A) of Bohemia 1
Prince (The) of Pilsen..... 1
Prince pro tem 1
Prince Punjab 1
Princeregent. (Der) 1
Prince Serebrjanny 1
Prince Soleil 1
Prince Sprite 1
Prince (le) Troubadour..... 1

Prince Woodruff 1
Princess. (A madcap) 1
Princess (The) and the Troubadour 1
Princess Arabella 1
Princess Beggar 1
Princess (The) Bonnie 1
Princess Chic 1
Princess Delft 1
Princess Ida 1
Princess Lolah 1
Princess Nicotine 1
Princess Phrosa 1
Princess Rosine 1
Princess Snowflake 1
Princess Tiny Tot..... 1
Princess Toto 1
Princess (The) of Kensington... 1
Princess (The) of Parmesan..... 1
Princesse (La petite)..... 1
Princesse (La) de Babylone..... 2
Princesse (La) de Cachemire.... 1
Princesse (La) de Crète..... 1
Princesse (La) d'Elide..... 2
Princesse (La) de Navarre..... 1
Princesse (La) de Trébizonde.... 2
Princesse (La) des Canaries..... 1
Princesse (La) Georges..... 1
Princesse (La) Jaune..... 1
Princesse (La) Kaïka..... 1
Princesse (La) Marmotte..... 1
Princesse (La) Nangara..... 1
Princesse (La) Osra..... 1
Princesse (La) Rayon de Soleil.. 1
Princesses. (Les deux)..... 1
Princesses. (The three)..... 1
Princeza (A) dos cajoeiros..... 1
Principato (Il) custodito, etc.... 1
Principe Corsaro 1
Principe (El) de Viana..... 1
Principe (Il) della nuova China.. 1
Principe (Il) di Lago negro..... 1
Principe (Il) di Spazzacamino... 1
Principe (Il) di Taranto..... 1
Principe (Il) feudatorio..... 1
Principe (Il) generoso..... 1
Principe (Il) giardiniero..... 1
Principe (Il) invisible..... 1
Principe (Il) ipocondriaco. (?).. 1
Principe (Il) nel regno, etc..... 1
Principe (Il) Pio 1
Principe (Il) riconosciuto..... 1
Principe (Il) selvaggio..... 2
Principe (Il) Spazzacamino..... 1
Principe (Il) tra i vassali..... 1
Principes. (Les bons)..... 1
Principessa (La) d'Amalfi..... 3
Principessa (La) di Navarra..... 1
Principessa (La) di Principisbell... 1
Principessa (La) fedele..... 2
Principessa (La) filosofa..... 3
Principessa (La) in campagna... 1
Principessa (La) invisible..... 1
Principessa (La) per ripiego.... 1
Principessa (La) Riccardo..... 1
Prinses Zonneschyn 1
Printemps. (Le) 1
Printemps. (un Vieux)..... 1
Prinz. (Der kleine)..... 1
Prinz. (Der schwarze)..... 1
Prinz. (Der unsichtbare)..... 1
Prinz. (Der verwuenschene) (?). 1
Prinz Actor. (?)..... 1
Prinz (Der stumme) Atis..... 1
Prinz Bob 1
Prinz Bummler 1
Prinz Consort 1
Prinz Dominik 1
Prinz Eugen 2
Prinz Heinrich und Ilse..... 1
Prinz Karneval 1
Prinz Lieschen 1
Prinz Malakoff 1
Prinz Methusalem 1
Prinz Orlofsky 1
Prinz Pech 1
Prinzregent. (Der) 1
Prinz Rosa Starin. (?)..... 1
Prinz Taugenichts 1
Prinz Waldmeister 1
Prinz und Maler..... 1
Prinz und Maurer 2
Prinz (Der) von Basra..... 1
Prinz (Der) von Korsika..... 1
Prinz (Der) von Luxenstein..... 1
Prinz (Der) wider Willen..... 1
Prinz (Der) von Wallis..... 1
Prinzen. (Die beiden)..... 1
Prinzess. (Der vernarrte)..... 1
Prinzess Lisa Fee..... 1
Prinzess Waescherin 1
Prinzessin. (Die) 1
Prinzessin. (Die bezauberte)..... 1
Prinzessin. (Die Indische)..... 1
Prinzessin (Die) Barfuss..... 1
Prinzessin Christine 1
Prinzessin Eigensinn 1
Prinzessin Ilse 1
Prinzessin Ninetta 1
Prinzessin Rebenbluethe 1
Prinzessin Tausendschoen 1
Prinzessin Traumbild 1
Prinzessin (Die) von Cacambo... 3
Prinzessin (Die) von Dragant... 1
Prinzessin (Die) von Kannbalien 1
Prinzessin (die) von Provence... 1
Pris au Piège..... 1
Priscilla or, The Maid of Brown. 1
Priscilla, the Maid of Plymouth.. 1
Priscilla, or, the Pilgrim's Proxy. 1
Prise (la) de Jéricho..... 1
Prise (La) de Passaw..... 1
Prise (La) de Toulon, etc..... 2
Prise (La) de Troie..... 1
Prise (La) du château Roseberry 1
Prise (Die) Tabak..... 1
Prison (la) d'Édimbourg..... 1

Prisonnier (le), ou, la ressemblance 1
Prisonnier (le) anglais..... 1
Prisonnier (le) de Crimée..... 1
Prisonnier (Le) d'État..... 1
Prisonnier (Le) Français, etc.... 1
Prisonnier (le) par amour..... 1
Prisonnière. (La) 1
Prisonniers (Les) Français, etc.. 1
Privateer. (The) 1
Prix, etc. (Le)..... 1
Prix, etc. (le Grand)..... 1
Prix. (Trois Grands)..... 1
Prix (Le) de l'arc..... 1
Prix (Le) de la valeur..... 1
Prix (Le vieux) de Rome..... 1
Prix (le) des Arts, etc..... 1
Prize. (The King's)..... 1
Prizeta correvata 1
Pro Honore 1
Probekuss. (Der) 1
Procès. (Le) 2
Procès. (L'heureux) 1
Procès (un) en séperation 1
Proceso (el) de Can-can..... 1
Prochiamo. (La) (?) 1
Procris och Cephal..... 1
Prodaná Nevěsta 1
Prodi (i) di Mosca..... 1
Prodigies. (les Petits)..... 1
Prodigii (I) della musica..... 1
Prodigio (Il) dell'innocenza..... 1
Professeur (Le) de basson..... 1
Professeur (le) de Tyrolienne... 1
Professor. (Der Herr)..... 1
Professor. (The) 1
Profeta (il) velato..... 1
Profeta (Il) velato del Korasa... 1
Profughi. (I) 1
Profughi (I) Fiamminghi..... 1
Profugo. (Il) 1
Profugo (Il) di Praga..... 1
Profugos. (Los) 1
Progettista. (Il) 1
Progetto (Il) di melodramma.... 1
Progrès. (Le) 1
Progrès (Le) artistique..... 1
Progresos (Los) del amor..... 1
Projet. (le) 1
Projet (le) de fortune..... 1
Projet (le) de pièce..... 1
Projet (le) extravagant..... 1
Projets (les) de sagesse..... 1
Prokris 1
Prokris und Cephalus..... 2
Prokurator (Der) von San Juan.. 1
Prolog 1
Prolog: Die aus Einsamkeit..... 1
Prolog auf die Geburt, etc..... 1
Prolog: auf das Geburtsfest, etc.. 1
Prolog: auf die Kronung, etc.... 1
Prolog der Grazien..... 1
Prologo 5
Prologo per musica 2
Prologus: Einrichtung, etc..... 1
Promessa (La) serbata al primo.. 1
Promesse (La) de mariage, etc.. 1
Promesses (Les) de mariage.... 1
Promessi (I) sposi..... 8
Prométhée 2
Prometheus 1
Promise. (La) 1
Promise. (The marriage)..... 1
Promise (La) d'un autre..... 1
Promotion 1
Pronosticante (il) fantico..... 1
Proof. (An Artist's)..... 1
Prophet. (The) 1
Prophet. (Der verschleierte).... 1
Prophéte. (Le) 1
Prophetess. (The virgin)..... 1
Prophetess. (The) 1
Proposal. (The double)..... 1
Proscrit. (Le) 2
Proscritto. (Il) 6
Proscritto (Il) d'Altenborgo..... 1
Proscritto (Il) di Messina..... 1
Proscritto (Il) di Venezia..... 1
Proserpina 1
Proserpina. (Il ratto di)..... 5
Proserpina liberata 1
Proserpina rapita 3
Proserpine 5
Priserpine. (L'Enlévement de).. 1
Protèe. (Les amours de)..... 2
Proteo. (As variedades de) 1
Proteo sul Reno..... 1
Protesilao 2
Protetti. (i due)..... 1
Protettore (Il) alla moda..... 1
Proteus und Arabiens Soehne... 1
Protis 1
Prototipo. (Il) 1
Prova (la) del dramma seria.... 1
Prova (La) dell accademia finale, etc 1
Prova (la) d'un opera seria..... 3
Prova (La) generale..... 1
Prova (La) in amore..... 1
Prova (La) indescreta..... 1
Prova (La) reciproca 2
Provare per non recitare..... 1
Provençale. (La) 1
Proxy. (The King's)..... 1
Prude. (La jeune)..... 1
Prudenze (La) giovenile 1
Pruebas de Amor..... 1
Pruefung. (Die) 1
Prunelle et Piffard..... 1
Przkas 1
Psiche 8
Pskowitjanka 1
Psohlavci 1
Psyche 7
Psyche. (Die wunderschoene).... 1
Psyché et l'amour 2

P'tit fi, p'tit Mignon..... 1
Publica (La) felicità..... 1
Publio 1
Puccettino 1
Puck 1
Pudicitia ab innocentia, etc..... 1
Pufferl 1
Puits (Le) d'amour..... 3
Puits (Le) qui parle..... 2
Pulchella (La) de Rab, etc..... 1
Pulcheria 1
Pulcinella. (I funerali di)..... 1
Pulcinella. (L'intrigo di)..... 1
Pulcinella. (Le nozze di)..... 1
Pulcinella condannato, etc..... 1
Pulcinella (La) e la Fortuna.... 1
Pulcinella e la sua famiglia..... 1
Pulcinella finto maestro di musica 1
Pulcinella marito e non marito.. 1
Pulcinella (La) molinaro..... 1
Pulcinella morto e non morto.... 1
Pulcinella servo, etc..... 1
Pulcinelle finto mastro..... 1
Pulcinello. (Il Signor)..... 1
Pulvermacher (Der) von Nuerenberg 1
Pumpernickel 2
Pumpernickel. (Familie) 1
Pumpernickel. (Rochus) 1
Pumpernickel's Hochzeit 1
Pumpernickel's Hochzeitstag ... 1
Pumpmajor. (Der) 1
Puñal (el) de misericordia 1
Punas (El) de rosas..... 1
Punchbowl. (The) 1
Punchinello 1
Punition. (La) 1
Punizione. (la) 1
Puntigli (I) delle donne..... 1
Puntigli (i) di gelosia..... 1
Puntigli (i) e Gelosie, etc..... 1
Puntigli (i) gelosi 1
Puntigli (i) per equivoco..... 1
Puntiglio. (Il) 1
Puntiglio (il) amoroso..... 1
Puntiglione. (Il) 1
Punto. (Un) filipino..... 1
Punto y aparte..... 1
Puola (La) rurale, etc..... 1
Pupil (The) of Da Vinci..... 1
Pupilla. (La) 3
Pupilla (La) rapita..... 1
Pupilla (La) e 'l Tutore..... 1
Pupilla (la) scaltra..... 1
Pupilla (la) Scozzese..... 1
Pupille. (La) 1
Pupilles. (Les deux)..... 1
Puritani (I) di Scozia..... 1
Puritania 1
Puríthanos. (Los) 1
Purpura (La) de la Rosa..... 1
Purse. (The) 1
Purzell 1
Puss in Boots..... 1
Putifar 1
Putzig 1
Putzmacherin. (Die) 1
Pygmalion 17
Pygmalion. (Madame) 1
Pygmalion. (le nouveau)..... 1
Pygmalion. (L'anti) 1
Pyrame et Thisbé..... 4
Pyramiden (Die) von Babylon... 1
Pyramids. (The) 1
Pyramo y Thisbe..... 1
Pyramus und Thisbe. (?)..... 9
Pyramus und Thisbe's treue Liebe, etc 1
Pyrenaeen. (Die) 1
Pyrrhus 2
Pprrhus et Polyxène 1
Pyrrhus in Delphi..... 1
Pyrrhus und Polyxene 1
Pytláci 1

Quacksalver (Der) 1
Quaderna (La) di Numi..... 1
Quadri (I) parlanti..... 1
Quadromaniaco. (Il) 1
Quardo (Il) parlante 2
Quaekerfamilie. (Die) 1
Quai Malaquais 1
Quaker. (The) 2
Quakera (La) spiritosa..... 2
Quand les chats n'y sont pas.... 1
Quand on aime..... 2
Quand on manche le coche..... 1
Quand on n'a pas de parapluie.. 1
Quanti cani attarno ad un osso... 1
Quanti casi in un sol giorno.... 1
Quanti (I) gialli..... 1
Quaqueri. (I) 1
Quarantine (Une) au Brésil..... 1
Quaresima d'amore 1
Quart (Un) d'heure avant son mort 1
Quart d'heure (Un) de silence.. 2
Quartette. (The) 1
Quartier auf Lebenzeit..... 1
Quasimann. (Der) 1
Quasimodo 2
Quatour (Le) Auvergnant 1
Quatre (les) cents Femmes d'Ali-Babi 1
Quatre maris pour un..... 1
Quattro prigionieri 1
Queen. (The Gipsy)..... 1

Queen. (The Indian) 1
Queen. (The sleeping) 1
Queen. (The snow) 1
Queen. (The Tyrolean) 1
Queen Mab 2
Queen of a day 1
Queen of Hearts 3
Queen of Laughter 1
Queen of the Ball 1
Queen (The) of the Thames 1
Queen Philippine 1
Queen Topaze 1
Queen's (The) Mate 1
Queen's (The) rival 1
Quelle von Enschir 1
Quello che può accadere 1
Quelque chose doit nous survivre 1
Quem busca la fica tosquiado 1
Quenouille (la) de la reine Berthe 1
Quenouille (la) de verre 1
Quentin Durward 3
Quentin Matsys 1
Quentin Metsys 4
Queue (la) du Diable 1
Quo comte sans son hôte 1
Qui s'y trotte s'y pigne 1
Qui va a la chasse, etc 1
Quidproquo 1
Quien manda, manda 1
Quien porfia mucho alcanza 1
Quindici. (I) 1
Quintin Messys 1
Quinto Lucrezio proscritto 1
Quintos (Los) de mi pueblo 1
Quinzième (Le) Aout 1
Quiproquo. (Il. Le) 3
Quiproquos (Les) espagnols 1
Quiproquos (Les) nocturnes 1
Quiroco et Cristi 1
Quite an adventure 1
Quits 1
Quitance (La) de minuit 1
Quizzes. (The) 1
Quong Lung's Shadow 1
Quo vadis? 1

Rabagas 1
Rabano, etc. (Il) 1
Rabe, etc. (Der) 2
Rabelais 2
Rabelais. (Un quart d'heure de) . 1
Raben. (Die sieben) 2
Raby Ruins 1
Race (The) for a Wife 1
Rache. (Die) 1
Rache. (die edle) 1
Rache. (Die entwaffnete) 1
Rachele 1
Racoleurs. (Les) 2
Radamisto 4
Radamisto e Zenobia 1
Raecher. (Die) 2
Raetsel. (Das) 1
Raetsel, etc. (Die drei) 1
Raeuber. (Die) 1
Raeuber. (der ehrliche) 1
Raeuber (Die) in den Strapatzen. 1
Raeuber (Die) und die Saenger .. 1
Raeuberbraut. (Die) 2
Raeuberliebe 1
Raeuberschloss. (Das) 1
Rafael. (?) 1
Rafael Sanzio 1
Rafaela 1
Raffaele. (?) 2
Raffaelo 2
Raffaelo de Urbino, etc 1
Raffaelo e la Fornarina 3
Raffaelo le chanteur 1
Raffaelo Sanzio 2
Ragazzi (i due) Savojardi 1
Raggio d'amore 1
Raggio di luna 1
Raggiratore. (Il) 1
Raggiratore (Il) di poco fortuna. 1
Raggiratrice. (La souffiara) 1
Raggiri (I) a sorpresa 1
Raggiri (I) amorosi 3
Raggiri (i) ciarlataneschi 1
Raggiri (I) d'amore 1
Raggiri (I) della cantatrice 1
Raggiri (I) della serva 1
Raggiri (I) fortunati, etc 1
Raggiri (I) scoperti 2
Rahabba 1
Raimondin 1
Rainmaker (The) of Syria 1
Raison (la), l'Hymen, et l'Amour 1
Raja (le) de Mysore 1
Rake (The livery) and Country Lass 1
Rake's Progress. (The) 1
Rallye-champdouillard 1
Rama-Droog 1
Ramarro e Grilletta 1
Rameau. (L'apothéose de) 1
Rameses II 1
Ramin 1
Ramiro 1
Ramoneurs. (Les) 1
Ramponette 1
Ramsès 1
Ran 1
Rancune (la) trompée 1
Rangstreit. (Der) 1
Ransom, etc. (The handsome) ... 1

Ranvald 1
Rantzau. (I) 1
Raolla 1
Raoul 1
Raoul di Crequi..... 6
Raoul, sire de Créqui..... 1
Rapacion (Un) de Candas..... 1
Rape (The) of the Lock..... 1
Raphaël 1
Rapimento. (Il) 3
Rapimento (Il) delle spose vendicate 1
Rapita, (La) 1
Rappresaglia. (La) 4
Rapto. (El) 1
Rapto. (Un) 1
Raquel. (?) 3
Raquin. (Teresa) 1
Rarebit. (A Welsh)..... 1
Rassegna (Una) al campo..... 1
Rassuscité. (La) 1
Rastelbinder. (Der) 1
Rat. (Der lustige)..... 1
Rat (Le) de la ville, etc..... 1
Rat (Le) in de val..... 1
Rataplan, etc 1
Ratbold 1
Ratcliff. Guglielmo (William)... 6
Ratibor und Wanda..... 1
Raton y el gato..... 1
Ratschreiber. (Der) 1
Rattenfaenger (Der) von Hameln 4
Ratto (Il) d'Europa 2
Ratto (Il) della Pupilla..... 1
Ratto (Il) della sposa..... 1
Ratto (Il) delle Sabine..... 4
Ratto (Il) delle Spose..... 1
Ratto (Il) di...(See proper names)
Raub (Der) der Sabinerinnen... 2
Raubritter. (Der) 1
Rauchfangkehrer. (Der) 1
Raugraf. (Der) 2
Rausch. (Der letzte)..... 1
Ravigore et Collodium..... 1
Ravvedimento. (Il) 1
Ravnen, oder, Broderproven 1
Raymond and Agnes..... 1
Raymond de Toulouse, etc..... 1
Raymond, au Le secret, etc..... 1
Rayo (El) del sol..... 1
Razor-grinder. (The) 1
Razum (The) of Koh-i-noor..... 1
Razzia 1
Re. Il.....(See proper names.)
Re (Il) alla caccia..... 4
Re (Il) dei pazzi..... 1
Re (Il) della mandola..... 1
Re (Il) di Svezia..... 1
Re (Il) dispietato..... 1
Re (Il) infante..... 2
Re (Il) Maccarone..... 1
Re (Il) Pastore.....21
Re (Il) s'annoia..... 1
Rea Sylvia 2
Rebecca 2
Rebekka. Die Braut Isaaks..... 1
Rebell. (Der) 2
Recherche (la) de l'inconnu.... 1
Rechtschaffenheit und Liebe..... 1
Recimero, etc 12
Recluta. (La) 2
Récompense. (La double)..... 2
Récompense (La) patriotique.... 1
Réconciliation. (La) 1
Réconciliation. (L'heureuse) 1
Réconciliation (La) villageoise... 1
Recreuteurs. (Les) 2
Recruit. (The) 1
Recuerdos de gloria..... 1
Red (The) Cross Knight..... 1
Red Feather 1
Redingrote (La) grise..... 1
Rediviva. (La) 1
Redoute. (La) 1
Redoute. (Die schwarze)..... 1
Reduce (il) de Mosca..... 1
Réduction (La) de Paris..... 1
Reedificazione (La) di Gerusalemme 2
Reffley Spring 1
Refugium Peccatorum 1
Regalo (Un) de boda..... 1
Regalos. (los) 1
Regatta (die) von Venedig..... 2
Regenbrueder. (Die) 1
Regent. (Der) 1
Reggente. (Il) 1
Regi (I) equivoci..... 1
Regicide. (The) 1
Régiment. (Le nouveau)..... 1
Régiment (Le) qui passe..... 1
Regimentstambour. (Der) 1
Regina, oder, die Marodeure.... 1
Regina, B. A..... 1
Regina (La) creduta Re..... 1
Regina (La) de' Volsci..... 1
Regina (La) del Nepal..... 1
Regina Diaz 1
Regina (la) di Castiglia..... 1
Regina (la) di Cipro..... 1
Regina (la) di Golconda..... 3
Regina (la) di Leone, etc..... 1
Regina e Contadina..... 2
Regina e favorita..... 1
Regina (La) Sant'Orsolo..... 1
Regine 1
Regine. (Ie Due)..... 1
Regine (Le) di Macedonia..... 1
Reginella 1
Region (Der) der Yahreszeiten.. 1
Regions (The) of accomplishments 1
Régne (Le) de douze heures..... 2
Regnerus. (Der koenigliche Prinz) 1
Regnerus und Oloaus..... 1
Regni. (I tre)..... 1

Regno (Il) della Luna..... 1
Regno (Il) delle Amazoni..... 3
Regno (Il) delle donne emancipate 1
Regno (Il) galante..... 1
Regolo 1
Regulus 1
Rei (El) damnado..... 1
Rei (O) Kalakana XXXVII..... 1
Reich. (Das marrokkanische).... 1
Reina (La) della fiesta..... 1
Reine....(La) (See proper names.) 1
Reine. (La Petite)..... 1
Reine (La) d'un jour..... 1
Reine (La) de Chypre..... 1
Reine (La) de la moisson..... 1
Reine (La) de Mai..... 1
Reine (La) de Saba..... 1
Reine (La) des eaux..... 1
Reine (La) des fées..... 1
Reine (La) des Gitanos..... 1
Reine (La) des Korriganes..... 1
Reine (La) des Péris..... 1
Reine (La) des Reines..... 1
Reine (La) est là..... 1
Reine (La) Fiamette..... 1
Reines. (Les deux)..... 1
Reines (Les deux) de France.... 1
Reine (La) Vasthy..... 1
Reinette. (La petite)..... 1
Reino (O) dos homens..... 1
Reino (O) dos mulheres..... 1
Reinhardt von Ufenau..... 1
Reinhold und Clarisse..... 1
Reise (Die) in Paradis 1
Reisenden. (Die gluecklichen)... 1
Reisenden (Die) in Salamanka, etc. 1
Reisenden (Die) nach Holland.. 1
Reître. (Le) 1
Rejetto 1
Rekruten. (Die) 1
Rekruten. (die jungen)..... 1
Rekruten (die) auf dem Lande.. 1
Rekrutenaushub. (Der) 1
Rektor und General..... 1
Relampago. (el) 1
Relaj (El) de cuco 1
Reloj (El) de Lucerna..... 1
Reloj (El) de madera..... 1
Remorse. (The) 1
Remplaçant. (le) 2
Remus und Romulus 1
Renato 1
Renaud 1
Renaud d'Arles 1
Renaud d'Ast 3
Rencontre. (The) 1
Rencontre. (L'heureuse) 1
Rencontre (une) dans le Danube 1
Rencontre (La) en voyage..... 1
Rencontre (La) imprévue..... 2
Rencontres. (Les) 1
Rencontres sur rencontres..... 1
Rendez-vous. (le) 4
Rendezvous. (Das) 1
Rendezvous. (Das erste) 1
Rendezvous. (Das verfehlte).... 1
Rendez-vous (le) bien employé.. 1
Rendez-vous (Le) bourgeois..... 1
Rendez-vous (Le) d'Amandine... 1
Rendez-vous (le) de Chasse..... 1
Rendez-vous (Les) Espagnols ... 1
Rendez-vous (les) galants 1
Rendezvous (Das) in der Schweiz 1
Rendez-vous (Le) nocturne 1
Rendez-vous (Le) supposé..... 1
René. (Le roi) 1
René und Gaston 1
René's (King) Daughter 1
Reneau und Armide 1
Renegade. (The) 1
Renegado (El) 1
Renégat. (Le) 1
Renegat. (Der) 1
Reno (Il) festante 1
Reno (Il) sacrificante 1
Rent-Day 1
Renza 1
Reo (Il) pér amore 1
Reole. (La) 1
Répétition. (la) (?) 2
Representation. (la Première) .. 1
Reprise (La) de Toulon, etc.... 1
Republica (La) de Chambra..... 1
Republicani e Sforzeschi 1
Republik v. Babin 1
Réservistes. (Les) 1
Réservistes. (Les deux) 1
Resemblance (La) supposée 1
Respetable Publico. (El) 1
Ressource (la) comique, etc..... 1
Ressources (les) de Jacqueline.. 1
Résurrection (la) de Cadet Rousselle 1
Restauracion (La) de Madrid.... 1
Rete (La) di Vulcano 1
Retour. (le) 1
Retour (Le) au pays 1
Retour (Le) au village 1
Retour (le) de Jean 1
Retour (Le) de l'age d'or 1
Retour (Le) de la tendresse..... 1
Retour (Le) des dieux sur la terre 1
Retour (Le) des Officiers..... 1
Retour (le) des plaisirs..... 1
Retour (le) desiré 1
Retour (Le) du Champs de Mars 1
Retour (Le) du printemps 2
Retour (Le) du Roi 1
Retour (Le) du seigneur, etc.... 1
Retour (Le) imprévu 1
Retour (Le) inattendu, etc..... 2
Return. (The Soldier's) 2
Returning the compliment 1
Réuber. (Die) 1
Reue (Die) vor der That..... 1

Réunion (La) du Aout 10, etc. . . 1
Revanche (La) de. . . . . (See proper names)
Rêve (La) 4
Rêve (La) au pays du bleu. 1
Rêve d'amour 1
Rêve d'un écolier 1
Rêve (Le) d'une nuit d'été. 1
Rêve (Le) d'Yvonette 1
Rêveil (le) de Camaillka. 1
Revels. (The Fairies') 1
Revels. (The pigmy) 1
Revenant. (le) 1
Revenge. (The) 1
Revenge. (The cruel) 1
Révérence. (La) 1
Réverénd. (Le) 1
Rêveries (les) renouvelées, etc. . . 1
Rêves (Les) de Marguerite. 1
Rêveur (le) éveillé. 1
Review. (The) 1
Revista (la) de 1866 y 1867. 1
Revista de un muerto, etc. 1
Revista (la) del Diabolo 1
Revista do anno de 1875. 1
Revoltosa. (La) 1
Revue. (Die) 1
Rey (El) de los aires 1
Rey (El) de los Muertos 1
Rey (El) Midas 1
Rey (A) muerto 1
Rey (El) que rabrió. 1
Rey (El) y la costurera. 1
Rhampsinit. (Koenig) 1
Rhea Silvia 1
Rheingold. (Das) 1
Rheingold-Keingold 1
Rheinnixen. (Die) 1
Rheinocéros (le) et son enfant. . . 1
Rhoda 1
Rhodope 1
Rhum et eau en Juillet 1
Riberio Pinto 1
Ribelli. (I) 1
Ricamatrice (La) divenuta damma 1
Ricambio. (un perfetto) 1
Riccardo 2
Riccardo Imo 2
Riccardo II 1
Riccardo III 3
Riccardo, duca di York 1
Riccardo e Giustina 1
Riccardo Moor 1
Ricchezze (Le) della madre, etc. 1
Ricchiarda 4
Ricciardo, Cor di Leone. 2
Ricciardo d'Edimburgo 1
Ricciardo e Zoraide 1
Ricco 1
Ricco (Il) d'un giorno 1
Ricco (Il) e il povero 1
Rich and Poor 1
Richard I (King) 2
Richard Coeur de Lion. 3
Richard Loewenherz 1
Richard en Palestine 1
Richard and Blondel 1
Richelieu. (Les derniers armes de) 1
Richilde 1
Richmondis von der Aducht. 1
Richter. (Die heimlichen\ 1
Richter (Der) und die Gaertnerin 1
Richter (der) von Granada. 1
Richter (Der) von Zalamea. 2
Richterin. (Die) 1
Rider. (The Red) 1
Rien 1
Rien (Un), ou, L'habit de noces. 1
Rien de trop 1
Rien pour lui 1
Rien qu'un jour 1
Rienzi. (Cola di) 7
Riese. (Der gefoppte) 1
Riesenkampf. (Der) 1
Rigaud. (Jacques) 1
Rigo. (Der schoene) 1
Rigoletto 1
Rigeurs (Les) du cloître 1
Rikiki 1
Rina. (La) 1
Rinald 1
Rinald und Armide 2
Rinaldo 5
Rinaldo and Armida 1
Rinaldo d'Asti 4
Rinaldo ed Armida 2
Rinaldo und Alcina 3
Rinaldo und Camilla 1
Ring. (The) 1
Ring (Der) der Liebe. 1
Ring (Der) der nie gelungen. . . . 1
Ring und Maske 1
Ringiovenito. (Il) 1
Ringo 1
Rinnegata. (La) 1
Rinnegato. (Il) 5
Rinnegato (Il) Fiorentino 1
Rioval 1
Rip Van Winkle 4
Ripieghi (I) fortunati 1
Ripiego (il) deluso 1
Ripiego (Il) in amore 1
Ripios (los) del Maestro Adan. . . 1
Riposo (Il) nei disturbi 1
Riquet à la houppe 3
Riquet, der Haarbueschel 1
Riquiqui. (Thomas) 1
Riscarcimento (Il) della ruota, etc. 1
Riscatto 1
Risorgimento. (il) 1
Risott. (El) 1
Risurrezione. (La) 1
Rita 6
Rita ferrand 1
Rita Mendo 1
Riti (I) d'Efeso 2

Ritornale (Il) da Londra 1
Ritornata (La) di Londra 1
Ritorno (Il) a Parigi 1
Ritorno (Il) di. . . . (See proper names)
Ritorno (Il) d'America 2
Ritorno (Il) del conscritto 1
Ritorno (Il) del signorino 1
Ritorno (Il) di Londra 1
Ritorno (Il) d'un vagabondo.... 1
Ritorno (il) impensato 1
Ritorno (il) inaspettato 1
Ritratti. (i due) 1
Ritratto. (Il) 4
Ritratto (Il) del Duca..... 1
Ritratto (Il) di Perla..... 1
Ritrosia (la) disarmata 1
Ritta. (La) 2
Ritter. (Der bloede) 2
Ritter Hans von Dampf 1
Ritter Lohengelb 1
Ritter Olaf 1
Riter Willibald 1
Ritter (Der) im Zauberlande.... 1
Riter und Harfner 1
Riter (Der) von Malta 1
Ritter (Der) von Marienberg.... 1
Ritterschlag. (Der) 1
Rittertreue 1
Rittermeister Gorecchi. (?) 1
Rittmeister Gorecchi. (?) 1
Rival y Duenda 1
Rivale (La) d'elle même 1
Rivale (Il) di sè stesso..... 1
Rivali. (I) 1
Rivali. (Le due illustri) 1
Rivali (I due) 4
Rivali. (I tre) 3
Rivali (I tre) al soglio 1
Rivali (Le) concordi 1
Rivali (I) delusi 1
Rivali (I) di sè stessi 1
Rivali (Le) generose 3
Rivali (I) generosi 3
Rivali (I due) in amore..... 2
Rivali (I quattro) in amore..... 1
Rivali (I tre) in amore 1
Rivali (Le) in puntiglio 1
Rivali (I) placati 1
Rivale (I) ridicoli 1
Rivali (Le) senza amante 1
Rivalità (La) nell' ossequio..... 1
Rivalité (la) villageoise 1
Rivals. (The) 1
Rivals. (The twin) 1
Rivals. (The two) 1
Rivaux. (Les deux) 2
Rivaux (Les) d 'un moment..... 1
Rivaux (Les) généreux 1
Rivincità (La) di Ricarac 1
Rizdwiana nitsch 1
Rizzio. (Davidde) 4
Rob-Roy. (Macgregor) 4
Bobber (The) of the Rhine 1
Robert der Teuxel. (?) 1
Robert le Bossu 1
Robert le Diable 1
Robert Macaire et Cie 1
Robert the Devil 1
Robert und Bertram 1
Robert und Hannchen 1
Robert und Kalliste 1
Roberto. 1
Roberto Devereux. (?) 2
Roberto de' Gherardini 1
Roberto e Costanza 1
Roberto di Normandia 1
Robin (Auld) Gray 3
Robin Hood 10
Robinsennes. (Les) 1
Robinson 1
Robinson. (Le nouveau) 1
Robinsoe Crusoe 6
Robinson Crusoè nell'isola deserta 1
Robinson du faubourg Saint-Denis 1
Robinsone secondo 1
Robo (El) de las Sabinas 1
Roboamo e Geroboamo. (I due Re) 1
Robsart. (Amy) 3
Rocambole aux enfers 1
Roccia (La) di Frauenstein. (?). 1
Roche (La) aux fées 1
Rocher (Le) de Leucade 1
Rochetta (La) in equivoca 1
Rock le Barbu 1
Rockenweibchen. (Das) 1
Rococo 1
Rodelinda, Regina de' Longobardi 6
Rodenstein 2
Roderich und Kunigunde 1
Roderico, re de'Goti 3
Rodoaldo. re d'Italia 1
Rodogonde (?) 1
Rodolfo di Brienza 1
Rodomonte (Il) sdegnato 1
Rodope 1
Rodrigo 2
Rodrigo di Spagna 1
Rodrigo di Valenza 2
Rodrigo in Algeri..... 1
Rodrigo und Chimene. (?) 1
Rodrigo de Tolède 1
Roeschens Hochzeit, etc..... 1
Roeslein im Hag. (?) 1
Roesli (Das) von Saentis..... 1
Roeverborgen 1
Roger und Joan 1
Roger de flor 2
Roger de Sicile, etc 1
Rogiero 1
Rogneda 1
Roi. (Le). . . . . (See proper names)
Roi (Le) aveugle 1
Roi (Le) barde 1
Roi (Le) boit 1

Roi (Le) Carnaval 1
Roi (le) d'Amatibou 1
Roi (Le) d'Yvetot 3
Roi d' Ys 1
Roi (Le) de Bohême 3
Roi (Le) de carreau 1
Roi (Le) de Cracovie 1
Roi (Le) de l'arbalète 1
Roi (Le dernier) de Juda 1
Roi (le) de Lahore 1
Roi (Le) de Paris 1
Roi (Le) de Sicile 1
Roi (le) de la Gaudriole. (?) 1
Roi (le) des Aulnes 1
Roi (Le) des Brumes 1
Roi (Le) des Halles 1
Roi (le) des Mines 1
Roi (Le) des Montagnes 1
Roi (Le) Dodo 1
Roi (Le) du Carreau 1
Roi (Le) du Danube 1
Roi (Le) et la ligue 1
Roi (Le) et le Bâtelier 1
Roi (Le et le Fermier 1
Roi (le) et le Pèlerin 1
Roi (Le) l'a dit 1
Roi (Le) malgré lui 1
Roi (Le) s'amuse. (?) 1
Rokeby Castle 1
Rokiczana. (?) 1
Roland 6
Roland. (L'enfance de) 1
Roland à Ronceveaux 2
Roland à Ronge veau 1
Roland von Berlin 1
Rolando 1
Rolandsknappen. (Die) 2
Rolla 4
Rolla. (Luigi) 1
Roma 1
Roma salvata 1
Romagnesi 1
Romain. (le Dernier) 1
Roman. (Le) 1
Roman (le) comique 1
Roman (Le) d'Elvire 1
Roman (Le) d'un jour 2
Roman (le) d'une veuve 1
Roman (Le) de la rose 1
Romance. (La) 1
Romance, etc. 1
Romance. (A Venetian) 1
Romance. (A Virginian) 1
Romance and Reality 2
Romance (la) de la Rose 1
Romance (The) of a day 1
Romance (The) of a summer 1
Romance (The) of the Harem ... 1
Romani (I) in Pompejano 1
Romani (I) nelle Gallie 1
Romans. (Les) 1
Romanziera. (La) 1
Rome e Judée 1
Romea di Montfort. (?) 1
Romeo 1
Romeo and Juliet 2
Romeo e Giuletta 6
Romeo en Marielle 1
Romeo et Juliette 8
Romeo und Julie 2
Romeo und Juliet im Dorfe 1
Romiero (La) di Miera 1
Romeo y Julieta 1
Romilda (La) di Miera 1
Romilda. (La) 5
Romilda de'Bardi 1
Romilda di Provenza 1
Romilda e Costanza 1
Romilda ed Ezzelino 2
Romito (Il) della Provenza 2
Romolo 3
Romolo. (Il sacrifizio di) 1
Romolo e Remo 1
Romolo e Remo pastori 1
Romolo e Tazio 1
Romolo ed Ersilia 2
Romulus und Remus 2
Rompons! 1
Roncisval 1
Ronde (la) de nuit 1
Roof-Scrambler. (The) 1
Roquelaire. (?) 1
Rory O'More 2
Rosa 3
Rosa. (Anna) 1
Rosa. (Carlo) 1
Rosa. (Countess) 1
Rosa (la) bianca, etc. 2
Rosa de Mar 1
Rosa (La) del Cadore 1
Rosa (La) di Perona 1
Rosa und Reseda 1
Rosalba 1
Rosalia 2
Rosalia di San Miniato 1
Rosalie 1
Rosalie et Myrza 1
Rosalinda 4
Rosalinde 3
Rosaline 1
Rosamond 5
Rosamonda 3
Rosamunda 4
Rosamunda di Ravenna 1
Rosamunda en Ravenna 1
Rosamunde 2
Rosanie 1
Rosas (las) magicas 1
Rosaura 6
Rosaura Belluno 1
Rosaura fedele 2
Rosaura rapita 1
Rosbale 1
Rose oder, Pflicht und Liebe 1
Rose, or, Love's Ransom 1
Rose. (La, The) 2

Rose. (Die letzte) 1
Rose (La) blanche, etc..... 1
Rose d'Amour 2
Rose d'amour et Carloman 1
Rose (La) d'or 1
Rose (la) de Florence 1
Rose (La) de Péronne 1
Rose (la) de Saint-Flour..... 1
Rose (Die) der Karpathen..... 1
Rose die Muellerin 1
Rose and Colin 1
Rose (The) and the Ring 1
Rose et Aurèlie 1
Rose et Colas 1
Rose et Florobel 1
Rose et Lyre 1
Rose et Narcisse 1
Rose (The) of Alhambra 2
Rose (The) of Castile 1
Rose (The) of Persia 1
Rose (The) of Salency..... 1
Rose (The) of Savoy 1
Rose (The) of Tyrol 1
Rose (The) of Windsor..... 1
Rose. (Die rote und die weisse).. 1
Rose-Polka 1
Rose (Die) vom Liebesgarten.... 1
Rose (Die) von- Bacharach 1
Rose (Die) von Genzano 1
Rose (Die) von Giessow 1
Rose (Die) von Hallwyl 1
Rose (Die) von Libanon 1
Rose (Die) von Pontvedra 1
Rose (Die) von Strassburg 1
Rose (Die) von Thiessow 1
Rose (Die) von Woodstock..... 1
Rosedda 1
Rosel (Das) von Schwarzwald... 1
Roselina. (La) 1
Rosella 2
Rosellana 1
Rosen. (Die drei) 1
Rosen und Dornen der Liebe.... 1
Rosenberg. (Ella) 1
Rosenfest. (Das) 1
Rosenhuegel. (Der) 1
Rosenhuetchen. (Das) 1
Roseninsel. (Die) 1
Rosenkoenig. (Der) 1
Rosenmaedchen. (Das, Die.) 5
Rosenmaedchen. (Das neue)..... 1
Rosenthalerin. (Die) 1
Roses. (Les doux) (?) 1
Roses. (The rival) 1
Roses. (Les trois) 1
Roses. (The two) 1
Roses (Les) d'amour 1
Rosetta, la giardiniera 1
Rosetta, das Schweizermaedchen. 1
Rosette 2
Rosette et Colin 1
Rosetti. (Lauro) 4
Rosiclea in Daneo. (?) 1
Rosier. (Le) 2
Rosière. (La) 1
Rosière. (la) d'ici 1
Rosière (La) de Folleville 1
Rosière (la) de quarante ans.... 1
Rosière (La) de la rue Jean-Nicot 1
Rosière (la) de Salency 4
Rosière (la) républicaine 4
Rosière (la) Suisse 1
Rosières. (Les) 1
Rosilda. (La) 1
Rosilda di Saluzzo 1
Rosilena ed Oronte 1
Rosilla. (La) 1
Rosina 4
Rosina consolata 1
Rosinda 1
Rosinda ed Emireno 1
Rosine, ou, L'Épouse abandonée. 1
Rosine. (Fair) 1
Rosine et Zély 1
Rosita 3
Roslyn Chupel. (?) 1
Rosmene 4
Rosmira 1
Rosmira fedele 1
Rosmita. (?) 1
Rosmonda. (?) 6
Rosmonda d'Inghilterra 1
Rosmanda. (La costanza di)..... 2
Rosmunda 1
Rosmunda d'Inghilterra 1
Rossana 5
Rossane 1
Rosselane. (Il trionfo di)..... 1
Rossignol. (Le) 3
Rossiniani (I) a Parigi 1
Rosstrappe. (Die) 1
Rosvina della Foresta 1
Roswita 1
Rote Backen 1
Rotkaeppchen 1
Rothmantel, etc..... 4
Rothomago 1
Roublard le canotier 1
Rouet (le) de Madeleine 1
Roumakel 1
Rounders. (The) 1
Roupa de Franzeses. (?) 1
Roussalkas. (les) 1
Rousseau. J. J. 1
Rousseau. J. J. (Hymne a) 1
Rousseau. J. J. (L'enfance de).. 1
Rousseau. J. J. (Le mariage de).. 1
Rousotte. (La) 1
Rouxinol (O) das Salas 1
Rover. (The black) 1
Rovinati. (i) 1
Rovine (Le) di Troja..... 1
Rowland (A) for an Oliver..... 1
Roxana 1
Royal Champagne 1
Royal-Cravate 1

Royal régiment 1
Royal Rogue 1
Royalisten. (Die) 1
Royaumes (Les) des aveugles.... 1
Royaumes (Les) des femmes 1
Ruberto 1
Rubicon. (Le) 1
Rubin. (Der) 1
Ruddigore 1
Rudello 1
Ruderich der grausame, etc..... 1
Rudolf der deutsche Herr..... 1
Rudolph 2
Rudolf von Felseck, etc..... 1
Rudolf von Habsburg 1
Rudolphus I Habsburgensis..... 1
Rue (Une) sous Louis XV..... 1
Ruebezahl, oder, der Berggeist 13
Ruebenzahl, ossia, Il vero Amore. 1
Rueckfahrt (Die) des Kaisers.... 1
Rueckkehr. (Die) 1
Rueda (La) de la fortuna..... 1
Ruf. (Der letzte) 1
Rugantino, etc..... 2
Ruggero 1
Ruggiero 4
Ruggiero di Sanguineto..... 1
Ruggiero e Bradamante 2
Ruhm (Der) des Nordens..... 1
Ruinen (Die) von Babylon..... 1
Ruinen (Die) von Paluzzi 1
Ruinen (Die) von Portici..... 1
Ruinen (Die) von Scharfenstein.. 1
Ruinen (Die) von Tharandt..... 1
Ruines (Les) du Mont-Cassin... 1
Ruit Hora 2
Rumtifoo 1
Rumal, ou, L'esprit du feu..... 1
Runaways. (The) 1
Runenschrift. (Die) 1
Runenzauber 1
Rupert. (Le Valet) (?) 1
Rural felicity 1
Ruse. (The Student's)..... 1
Ruse contre ruse ..... -
Ruse (La) d'amour 3
Rure de Guerre 1
Ruse (Une) de Pierrette..... 1
Ruse (La) inutile 1
Ruse (La) villageoise 1
Ruses. (Les deux) 1
Ruses (Les) de Frontin 1
Ruses (Les) de Truffaldin..... 1
Ruses (Les) de l'amour..... 1
Ruses (Les) Villageoises 1
Ruslan und Ludmilla 1
Russalka 5
Russia (La) afflita e riconsolata 2
Russians. (The) 1
Rusteghi. (I quattro) 1
Rustic. (The) 1
Rustici. (I quattro) 1
Runal, ou, L'esprit du feu..... 1
Ruth 2
Ruth, the Gleaner 1
Ruy Blas 8
Ruy Gomez 1
Rymond 1
Ryndwergen 1
Ryno 2
Rzim sowobodrony 1

Sabado (El) de gloria..... 1
Saba-Ed-Din 1
Sabato (Il) del villagio..... 1
Sabawa Putjatischna 1
Sabbat (Le) pour rire..... 1
Sabinas. (El robo de las)..... 1
Sabine. (Le) 1
Sabines (Les) 1
Sabinnerin (Die) in Rom..... .
Sabino. (Giulio) 3
Sabino (Giulio) in Langres..... 1
Sabino e Carlotta 1
Sabinos 1
Sabinus 1
Sabotiers. (Les) 1
Sabots. (Les) 1
Sabots (Les) de la Marquise..... 1
Sabots (Les) et le cerisier..... 1
Sabrina 1
Saccenti (I) alla moda..... 1
Sacerdotessa (la) d'Irminsul 1
Sacerdotessa (la) d'Iside 1
Sacerdotisas (las) del sol..... 1
Sachsen. (Das neubegluecktе)... 1
Sacrifizio. (Il) 1
Sacrifizio (Il) di.. (See proper names.)
Sacrifizio (Il) di Creta..... 1
Sacrifizio (Il) di lefte (?)..... 1
Sacrifizio (Il) in Aulide..... 1
Sacrifizio (Il) invalido 1
Sacripant 1
Sacristan (El) de San Justo 1
Sad Salamona 1
Sadak and Kalasrade 2
Sadko von Novgorod 1
Saebel. (Der holzerne) 3
Saebelhiebe. (Die beiden) 1
Saenger (Der) und der Schneider 2
Saenger (Der) von Palermo..... 1
Saengerfahrt. (Die) 1
Saengerfahrt (Die) nach Cincinnati 1
Saengers (Des) Fluch..... 2
Saengerweihe 1

Safe and Sound 1
Saffo 4
Saga (The) of the city of Great Kytege 1
Sage (Le jeune) et le vieux fou.. 1
Sage (Le) d'Indostan 1
Saggio. (Il) 1
Sagra (La) di Valperta 1
Sagunto 2
Said, ossia, Il seraglio..... 1
Said Pacha 1
Saidor 1
Sailor. (The poor) 1
Saint-Alban 1
Saint-André 1
Saint David's Day 1
Saint-Elizabeth 1
Saint-Foix 1
St. George 1
Saint-Henri. (La) 1
Saint-Julien L'Hospitalier 1
Saint-Luc. (La) 1
Saint-Lucas. (La) 1
Saint-Mégrin 1
Saint-Miculaus. (?) 1
Saint-Nicolas 2
Saint Patrick's Eve..... 1
Saint Valentin. (La) 2
Sainte-Cécile 2
Sainte-Freya 1
Sainte-Geneviève de Paris..... 1
Sainte Ludmille 1
Saintes (Les) Maries de la mer.. 1
Saïs 1
Saisons. (Les) 2
Saisons. (Les quatres) 2
Sakodo 1
Sakuntala 4
Sal e Pimento 1
Saladino e Clotilde 2
Salambò 4
Salambo e Zuma 1
Saldunes 1
Salem 1
Salem. (Les deux) 1
Salerl 1
Salinara. (La) 1
Sallustia 2
Sally in our Alley 1
Saloia (A) enamorada 2
Salome 2
Salomon 2
Salomon. (Le jugement de)..... 1
Salomon. (Der Spruch des)..... 1
Salomone. (L'errore di) 1
Salomone. (Il giuduzio di)..... 1
Salomonis. (Das Urteil des)..... 1
Salomons Urteil 2
Saloon. (The) 1
Salsa (la) di aniceta 1
Salsa (La) y los caracoles 1
Salsifi 1
Saltimbanchi (I) alla fiera..... 1
Saltimbanchi (I) in Ispagna 1
Saltimbanco. (Il) 2
Saltimbanques. (Les) 1
Saltimbanquos. (Los) 1
Salto (Il) di Leucade..... 1
Salvator Rosa 5
Salvator Rosa. (La gioventù di).. 1
Salvatore Rosa 4
Salvatorello 1
Salvezza (La) inespattata..... 1
Salviati. (Giuliano) 1
Salzburg's groesster Sohn 1
Samariterinnen. (Die) 1
Sammtrock. (Der) 1
Samora 1
Samori 1
Sampiero 1
Samson 3
Samson et Dalila 1
Samsonnet 1
Samuel 1
San Antonio 1
San Francisco di Sena 2
San Juan del Luz 1
San Lin 1
San Luigi Gonzaga 1
San Niccolo 1
San Pietro in Cesarea 1
San Terenziano 1
San Toy 1
Sancho at Court 1
Sancho Pança dans son île..... 1
Sancho Pansa 2
Sancho Panza, etc..... 1
Sancia di Castiglia. (?) 1
Sancio 2
Sancio und Sinilde 1
Sandford and Merton's Christmas party 1
Sandios y melones 1
Sanfelice. (Luisa) 1
Sanga 1
Sangarido 1
Sange of Loosen 1
Sankt Andreas Tag 1
Sankt (Der) Annen-Quell..... 1
Sankt (Der) Katherinentag..... 1
Sankt-Wernerfest. (Das) 1
Sanna 1
Sansone. (Il) 1
Sant 'Alessio 1
Santa Cecelia vergine 1
Santa Chiara 1
Santa-Claus 1
Santa Elene al calvario 1
Santa Espina 1
Santa Genevieva 2
Santa Genuinda 1
Santarella 1
Santiaguillo 1
Santo. (Il) 1
Santo (El) de la Isidra..... 1
Santuzza 1

Sanzio. (Rafael) 1
Sapateiro. (O) 1
Sapersi sciogliere 1
Sapeur (Un) à la clef..... 1
Saphir. (le) 1
Saphire. (?) 1
Saphirine, etc. 1
Sapho 6
Sapienti pauca 1
Sappho 5
Sappho. (The passion of)..... 1
Sappho et Phaon 1
Sara 5
Sara, ou La fermière écossaise... 1
Sar la trovatella 1
Saracena. (La) 1
Saracene. (Der) 1
Saraceni (I) in Catania..... 1
Saraceni (I) in Sicilia..... 1
Sarah 2
Sarah, die Hexe von Glenkoe.... 1
Sarao (Un) y una soirée..... 1
Sarastro 1
Sarazin 1
Sarcofago (il) scozzese..... 1
Sardanapal 3
Sardanapale 3
Sardanapolo 3
Sarema 1
Sargento (El) Federico..... 1
Sargines. (Les) 2
Sarginio, etc. (Il) 1
Sarka 1
Sarolta 1
Sarrona 1
Sarte (Le) Calabresi 1
Sartina (La) e l'usurajo 1
Sartine. (Le) 1
Sartine (Le) in carnevale..... 1
Sarto (Il) da donne..... 1
Sarto (Il) di Milano..... 1
Sarto (Il) ed i tabarri..... 1
Sartore (Il) declamatore. (?).... 1
Satan 1
Satana 2
Satanez Junior 1
Satanella 3
Satanella, ossia, Cristina di Suezia 1
Sataniel 1
Satanus 1
Satires (Les) de Boileau..... 1
Satiri (I) in Arcadia..... 1
Satiro. (Il) 1
Saturnales. (Les) 2
Sauertoepchen 1
Saul 4
Saul, Koenig in Israel..... 1
Saul und David 1
Saulle 5
Saurina 1
Saute (le) de Leucade..... 1
Saute Marquis 1
Sauvage. (le Jeune) 1
Sauvage par amour 1
Sauvez ma femme! 1
Sauvons la caisse! 1
Savage. (The noble) 1
Savants. (Les Deux) 1
Savetier (le) et le Financier..... 1
Savings-Bank. (The) 1
Savio (Il) delirante 2
Savitiri 2
Savoir-faire. (Le) 1
Savoisenne. (La) 1
Savojarda. (La) 1
Savojardi. (I due) 2
Savojardo. (Il) 1
Savonarola 1
Savoyard. (Der) 1
Savoyarde. (Der) 1
Savoyarden. (Die vier) 1
Savoyards. (Encore des)..... 1
Savoyards. (Les Deux Petits).... 1
Savoyards. (Les) 1
Sbaglio 1
Scala (La) di seta..... 1
Scaltra (La) avventuriera 1
Scaltra (La) governatrice..... 1
Scaltra (La) in amore..... 1
Scaltra (La) letterata..... 1
Scaltro (lo) millantatore..... 1
Scambio dei ritratto..... 1
Scandale (un) à l'Ancazar..... 1
Scandenberg 1
Scapina 1
Scaramouche 1
Scassone. (Lo) 1
Scavamento. (Lo) 1
Scélérats. (les Deux) 1
Scelta (La) d'uno sposo..... 1
Scena (La) senza scena..... 1
Sceptre (Le) et la charrue..... 1
Schach dem Koenig! 1
Schahabham II 1
Schadenfreude. (Die) 2
Schadenfroh (Die kleine) 1
Schaefer. (Die) 1
Schaefer. (Die arkadischen)..... 1
Schaefer, etc. (Der koenigliche).. 1
Schaefer (Die) als Pilgrime..... 1
Schaeferin Doris. (Die getreue).. 1
Schaeferin. (Die Schweitzer)..... 1
Schah (Der) von Schiras..... 1
Schalk (Der) von Aberdeen..... 1
Schalu 1
Scharwache. (Der ueberlistete) .. 1
Schatten (Der) der Geliebten.... 1
Schatten (Der) von Faust's Weibe 1
Schattenspiel. (Das) an der Wand 1
Schatz. (Der) 2
Schatz. (Der liebe) 1
Schatz (Der) des Kapudan-Pascha 1
Schatz (Der) des Rhampsinit.... 2
Schatz (Der) des Sultan..... 1
Schatz (Der) im Hause..... 1
Schatzgraeber. (Der) 6

Schatzmeister. (Der) 1
Schauernacht (Die) im Felsenthale 1
Schauspieldirektor. (Der) 3
Schauspieler. (Der reisende) 1
Scheerenschleifer. (Der) 3
Scheibenschiessen, etc. (Das).... 1
Scheibentoni. (Der) 1
Scheidewand. (Die)..... 1
Scheinn Baba, etc. 1
Schellenkappe. (Die) 1
Schelm. (Der) (?) 2
Schelm. (Ein treuer) 1
Schelm. (Der) von Bergen..... 4
Scheridan und Almanzor 1
Scherz, List und Rache..... 5
Scherzi (Gli) d'amore..... 1
Scherzi (Gli) d'amore e di fortuna 1
Scherzi (Gli) di fortuna..... 2
Sherzo (Un) per gelosia..... 1
Schiarmate. (La) (?) 1
Schiava (la) Circassa..... 1
Schiava (La) fortunata..... 5
Schiava (La) Greca 1
Schiava (La) in Bagdad..... 1
Schiava (La) liberata 2
Schiava (La) per amore..... 2
Schiava (La) riconosciuta..... 2
Schiava (La) Saracena, etc..... 1
Schiava. (La) siria..... 1
Schiavi (Gli) in Palestino, etc.... 1
Schiavitù (La) per amore..... 1
Schiavitu (La) per amore..... 1
Schiavo. (Lo) 1
Schiavo (Lo) di Sua moglie..... 1
Schiavo (Lo) fortunato..... 1
Schiavo (Lo) p'ammore 1
Schiff. (Das schwarze) 1
Schiffbruch. (Der) 5
Schiffbruch (Der) der Medusa... 2
Schiffspatron, etc. (Der) 1
Schilder's (Een) mesdag..... 1
Schildwache. (Die) 1
Schildwaechter. (Der skandanavische) 1
Schirm. (Der) 1
Schatzgraeber. (Der) 1
Schlachtzeit. (Die Hamburger) .. 1
Schlafenden. (Die) im Walde.... 1
Schlaftrunk. (Der) 3
Schlangenfest (Das) in Sangora.. 1
Schlangenkoenigin. (Die) 2
Schlaraffenland. (Das) 2
Schleier. (Der) 1
Schlittenfahrt(Die)nach Nowgorod 1
Schloss. (Das verhaengnissvolle). 1
Schloss. (Das verwuenschene)... 1
Schloss. (Das staehlerne)..... 1
Schloss (Das) am Aetna..... 1
Schloss (Das) am Rhein..... 1
Schloss (Das) an der Thaya.... 1
Schloss Calliano 1
Schloss Candra..... 1
Schloss Morano..... 1
Schloss Tabor..... 1
Schloss Theben..... 1
Schloss Warren 1
Schloss (Das) zu Vincennes..... 1
Schlosser. (Der) 1
Schlosser (Der) von Augsburg... 1
Schlosserkoenig. (Der)..... 1
Schmauswarbel. (Der)..... 1
Schmetterling. (Der)..... 1
Schmetterling. (Der blaue)..... 1
Schmetterlinge 1
Schmied (Der) von Getna-Green. 3
Schmied (Der) von Ruhla..... 1
Schmiede (Die) im Walde..... 1
Schmoll. (Peter)..... 1
Schmolke und Bakel..... 1
Schmukkaestchen. (das) 1
Schnee. (Der) 1
Schneeflocke. (Die) 2
Schneefried 1
Schneewitchen 2
Schneider. (Der) 1
Schneider. (Der todte) 1
Schneider (Der) von Kabul..... 1
Schneider (Der) von Ulm..... 1
Schneiderwerkstaett. (Der bezauberte) 1
Schnitterfreude. (Die) 1
Schnupftuch. (Das) 2
Schnurrbart. (Der) 1
Schoeffe (Der) von Paris..... 1
Schoen Hannchen 1
Schoen Karin 1
Schoen Rohtraut 1
Schoenheit (Die) vom Teufel.... 1
School (A) for Fathers..... 1
Schoppentrinker 1
Schreckenschuss. (Der) 1
Schreckensnacht. (Die) auf Paluzzi 1
Schreckenstein 1
Schreiner. (Der) 1
Schubert. (Franz) 1
Schueler. (Der fahrende) 1
Schuetzenfest. (Das) 1
Schuetzenkoenig. (Der) 1
Schuetzenlisel. (Die) 1
Schuhe. (Die engen) 1
Schuhe. (Die rothen) 1
Schuhe. (Die seidenen) 1
Schulamtskanditat 1
Schuldigkeit (Die) des...Gebotes 1
Schule (Die) der Liebe..... 2
Schulmeister. (Die 3) 1
Schulmeister. (Der lustige) 2
Schulmeisters Brautfahrt 1
Schultheiss (Der) von Bern..... 1
Schulze (Der) im Dorfe 1
Schuss von Gaensenwitz..... 1
Schuss (Der) von Potterstein.... 1
Schuster. (Der lustige) 4
Schuster Flink 1
Schuster Jan 1
Schuster (Der) von Strassburg... 1

Schusterfeierabend 1
Schusterin. (Die schoene) 3
Schusternasi. (Der) 1
Schutt. (Cornelius) 1
Schutzgeist. (Der) 1
Schwaben. (Die sieben) 1
Schwaermer. (Der) 1
Schwaermermaedchen. (Das) ... 1
Schwalbe. (Tobias) 1
Schwalben. (Die) 1
Schwalbennest. (Das) 1
Schwarznaeschen 1
Schwarz-Rot-Gold 1
Schweden (Die) in Prag..... 1
Schweden (Die) vor Prag..... 1
Schwedensee. (Der) 1
Schwefeles 1
Schweinehirt. (Der) 1
Schweizermaedchen. (Das) 1
Schweizer. (Der ehrliche)..... 2
Schweizerfamilie. (Die) 1
Schweizerpapa. (Der) 1
Schweizers Heimweh und Heimkehr 1
Schwert. (Das holzerne) 1
Schwert (Das) des Koenigs..... 1
Schwestern. (Die) 1
Schwestern (Die) von Prag..... 1
Schwiegerpapa. (Der) 1
Schwur. (Der) 2
Schwur. (Der orientalische) 1
Scialaquatore, etc. (Lo)..... 1
Sciarolta 1
Science (The) of Love..... 1
Scimia (La) bresiliana..... 1
Scimia (La) riconoscente 1
Sciocca (La) per astuzia..... 2
Sciocca (la) per gli altri, etc.... 1
Scioccaggini (Le) degli Psilli.... 1
Sciocchezza (La) in amore..... 1
Sciocchi. (i) presentuosi..... 1
Scipio 2
Scipio. (Der Grossmut des) 1
Scipio und Hannibal 1
Scipio Africanus 2
Scipione 7
Scipione. (La clemenza di)..... 1
Scipione. (L'eroismo di) 1
Scipione. (Il sogno di)..... 4
Scipione. (Il trionfo di)..... 1
Scipione dormente 1
Scipione e Guntera 1
Scipione il giovane 1
Scipione in Cartagine 9
Scipione nelle Spagne 8
Scipione Africano 4
Scipione Africano. (I gloriosi..di) 1
Scipione Africano il maggiore... 2
Sciti. (Gli) 3
Scomburga 1
Scommessa. (La) 2
Scommessa e matrimonio 1
Scompiglio (Lo) teatrale..... 1

Sconfitta 1
Sconfitta (La) degli Assiri..... 1
Sconfitta (La) di.... (See proper names.)
Scoperta (La) inaspettata..... 1
Scoprimento (Lo) inaspetato ... 1
Scroccone. (lo) 1
Scuffiara. (La) 2
Sculpteur. (Le) 1
Scultore (Lo) deluso 1
Scuola. (La) 1
Scuola (La) de' gelosi..... 1
Scuola (La) degli amanti..... 2
Scuola (La) delle Cantatrice.... 1
Scuola (La) moderna, etc. 1
Scylla 1
Scylla et Glaucus 1
Sdegni (Gli) cangiati in amore.. 1
Sdegni d'amore 1
Sdegni (I) per amore..... 1
Se afeita, etc. 1
Sea. (A calm) 1
Sea-change etc. (A) 1
Sea-King. (The) 1
Seasons. (The) 1
Sebastian. (Der heilige) 1
Secchia (La) rapita..... 9
Sechsuhrzug. (Der) 1
Seconds. (The two) 1
Secret. (Le) 2
Secret (le) de l'oncle Vincent.... 1
Secret (Le) de Maître Cornille... 1
Secret (le) de Rose..... 1
Secret (Le) de Valentin 1
Secret (Le) du Sapeur 1
Secreto (El) de la Reina..... 1
Secreto (El) de una Dama..... 1
Secrets. (Les deux)..... 1
Secuestradores 1
Sedan-chair. (The) 1
Sedecia 1
Sediardi. (I due) 1
See. (Die schwarze) 1
Seefahrer. (Die) 2
Seefest. (das unvermuthete) 1
Seekadet. (Der) 2
See-Leutenant. (Der) 1
Seelewig 1
Seemansbraut. (Die) 1
Seeraeuber. (Der) 1
Segreto. (Il) 5
Segreto (Il) d'amore 1
Segreto (Il) della Duchessa..... 1
Seher (Der) von Khorassan, etc. . 1
Se hierra en frio..... 1
Sehnsucht (Die) nach der Familie 1
Seid e Palmyre 1
Seigneur. (le bon) 1
Seigneur (le) bienfaisant..... 1
Seigneur (Le) de la forêt..... 1
Seigneur (Le noveau) de Village. 1
Seigneurs. (Les deux) 1
Sein Vermaechtniss 1

Sejano. (La caduta di Elio) 1
Sejano. (La prosperità di Elio) .. 3
Sejano moderno, etc. 1
Sejanus. (Der beglueckte steigende) 1
Sejanus. (Der unglueckllch fallende) 1
Séjour (Le) militaire 1
Seijslav ljut 1
Selencia 1
Seleno 1
Seleuco 6
Selico 1
Seliko und Berissa 2
Selim 1
Selim gran Signor dei Turchi 1
Selim und Zelima, etc. 1
Selim und Mirza 1
Selima und Azor 1
Selimone and Cloridan 1
Selma sedlák 1
Selskab. (Det hemmilige) 1
Selva (La) de'masndieri 1
Selva (La) di Hermanstadt 1
Selva (La) incantata 1
Selvaggi. (I) 1
Selvaggia. (La) 3
Selvaggia. (La bella) 2
Selvaggia (La) di Messico 1
Selvaggio eroe 1
Selvaggio (Il) in California 1
Semele 4
Semiramide 18
Semiramide, ossia, La vendetta etc. 3
Semiramide. (La muta di) (?) .. 1
Semiramide. (La morte di) 3
Semiramide in Ascalone 1
Semiramide in bernesco 1
Semiramide in India 1
Semiramide riconosciuta 19
Sémiramis 8
Semmeglianza. (La) 1
Semplice (La) ad arte 1
Semplice (La) spiritosa 1
Semplicetta (La) di Pirna 1
Semplicieni e Gabolotti 1
Semplicita ed astuzia, etc. 1
Senas (Las) del Archiduque 1
Senese, etc. (Adelina) 1
Sennora Marta Florida, etc 1
Senocrita 1
Señor (El) Baron 1
Señor (El) corregidor 1
Señor (El) Joaquin 1
Señora (La) Capitana 1
Señorita Toreras 1
Sens. (Las) 1
Sensitiva. (La) 1
Sentinella (La) notturna 1
Sentinelle. (La) 1
Sentinelle (Une) perdue 1
Sentinelles. (Les Deux) 2
Sentry. (The faithful) 1
Sepolta (La) viva 1
Ser Babbeo 1
Ser Barnaba 1
Ser Durando 1
Ser Pomponio 1
Ser Terenziano 1
Serafina d'Albania 1
Serafino il mozzo 1
Séraphina. (La) 2
Seraphine, etc. 2
Serata (La) di benefizio, etc. 1
Sere (Le) dell'Aventino 1
Serebrany. (Prince) (?) 1
Sereizaner. (Der) 1
Serena 1
Serenade. (The) 2
Sérénade. (La) 5
Sérénade (La) Vénitienne 1
Sérénades. (Les deux) 1
Serenata. (La) 4
Serenata. (La Grande) 1
Serenate. (Die) 1
Sergeant. (The Recruiting) 1
Sergeant Brue 1
Sergeant Kitty 1
Sergent Crespo 1
Sergent (Le) de Guet 1
Sergent (le) de Ouistreham 1
Sergenti. (I due) 4
Sergents. (les Deux) 1
Ser Gregorio 1
Serie 2040, No. 89. (?) 1
Serment, etc. (Le) 2
Serment (Le) d'amour 1
Serment (le) de Mme. Grégoire .. 1
Serment. (Le Faux) 1
Sermondo il generoso 1
Serpent (le) à plumes 1
Serpilla e Bacocco 2
Serpillius und Melissa 1
Serraglio (Il) d'Osmanno 2
Serrana 2
Serrurier. (Le) 2
Serse 2
Serse. (L'incoronazione di) 1
Serse. (It ritorno di) 1
Serva (La) astuta 2
Serva (la) bacchettona 1
Serva (La) bizzara 1
Serva (La) Bolognese 1
Serva (La) collerica 1
Serva (La) e l'ussaro 1
Serva (La) favorita 1
Serva (La) in contesa 1
Serva (la) innamorata 1
Serva (La) nobile 1
Serva (la) onorata 1
Serva (La) padron 1
Serva (La) padrona 5
Serva (La) per amore 1
Serva (A) reconoscente 1
Serva (La) scaltra 4
Serva (La) spose 1
Serve (Le) rivali 1

Servante (la) à Nicolas..... 1
Servante (La) de Ramponneau... 1
Servante (La) inconnue 1
Servante (La) justifiée..... 1
Serve (Le) rivali 1
Service (Un) d'ami 1
Servilia 1
Servio Tullio 1
Servo (Il) astuto 1
Servo (Il) furbo 1
Servo (Il) padrone 4
Servo (Il) trappoliere 1
Se sa minga 1
Sesostrate 1
Sesostri 16
Sesse (Il) galante 1
Sesto Tarquino 1
Sete (O) castellos do diabo..... 1
Seven (The) Sisters of Munich... 1
1776, ou, Captain James..... 1
Severo Torelli 2
Sévillane. (La) 1
Sevillano (Un) en la Habana.... 1
Sexton (The) of Cologne..... 1
Sforza 1
Sforzi (Gli) d'ambizione, etc. 1
Sforzi (Gli) del desiderio 1
Sfortunato. (Lo) 1
Sganarelle. (La revanche de).... 1
Sganarello 1
Shabanee 1
Shadow (The) on the Wall..... 1
Shakespeare. (William) 3
Shamus O'Brien 1
Sharpers. (The) 1
She 1
She is mad for a husband..... 1
She stoops to conquer..... 1
She would and she would not.... 2
Sheik Hassan 1
Shepherd. (The faithful) 2
Shepherd. (The gentle) 1
Shepherd (The) of Cornualles.. 1
Shepherdess (The) of the Alps... 1
Shérif Agha 1
Shérif (Le) (?) 1
Shipwreck. (The) 1
Shoes. (The worn-out) 1
Sho-gun. (The) 1
Shore. (Giovanna) 5
Si e no 1
Si j'étais. roi. 1
Si Lootah 1
Si paga o non si paga?..... 1
Si us placa per forsa..... 1
Si va al teatro..... 1
So yo fuera rey..... 1
Siberia 1
Sibilla. (La) 1
Sibilla stellante, etc. 1
Sibirskije Ochotnikie 1
Sibylla 1
Sibylle. (La) 2
Siceleg vindicata 1
Sicilian Romance 1
Sicilien, etc. (Le) 2
Sidagero. (?) 1
Siddharta 1
Sidonio 2
Sidonio e Dorisbe 1
Sie wird Soldat 1
Sieben Maedchen in Uniform..... 1
Siebenmal anders, etc. 1
Siedm razy jeden 1
Sieg (Der) der fruchtbaren Pomona 1
Sieg (Der) der Liebe etc..... 1
Sieg (Der) der Treue..... 1
Sieg (Der) der Schoenheit..... 1
Sieg (der) des Kreuzes 1
Siège (Le) de Calais 1
Siège (Le) de Leyde 1
Siège (Le) de Lille..... 2
Siège (Le) de Thionville..... 1
Siege (The) of Belgarde..... 2
Siege (The) of Cuzzola 1
Siege (The) of Rhodes..... 2
Siege (The) of Rochelle..... 1
Siege (The) of Saint-Quentin..... 1
Siege (The) of Troy..... 1
Siegbert. (?) 1
Siegesfahne. (Die) 1
Siegfried 1
Siempre heroica 1
Sierra-Morena 1
Sieur (Le) de Vergy 1
Siface, re di Numidia..... 7
Siface e Sofonisba..... 2
Sigisbée (le) ou, le Fat corrigé... 1
Sigisberto II, etc. 1
Sigismondo, etc. 3
Sigismundus 1
Siglo (El) que viene..... 1
Signa 1
Signal. (Le) 1
Signor (Il)..(See proper names.)
Signor di Pourceaugnac..... 1
Signor (Il) dottore 1
Signor Formica 1
Signor Pipino 1
Signora Vendetta 1
Signore (Il) in viaggio..... 1
Siguna 1
Sigur Jorsalfar 1
Sigurd. (Koenig) 3
Silas 1
Silène et Bacchus 1
Silenzio (Il) d'Arpocrate 1
Silia 1
Silla. (Lucio) 5
Silla dittatore 1
Silphide 1
Silvana 1
Silvano 2
Silvia. (La) 4
Silvia e Nardone 1

Silvio 2
Silvio. (Les amours de) 1
Silvio di Lara 1
Simiglianza. (La) 1
Simile 1
Simile (Le due) in una 1
Simma 1
Simmele. (Lo) 1
Simon di Montford. (?) 1
Simon Pure Brass 1
Simon Terre-Neuve 1
Simoncino. (Il) 1
Simonette 1
Simone 1
Simonne 1
Simpatia (La) del sangue 1
Simple et Coquette 1
Simple histoire 2
Simplicius 2
Simplicius Simplicissimus 1
Simson 1
Sincerità trionfante, etc. 1
Sindachi. (I due) 1
Sindaco (Il) babbeo 1
Sindaco (Il) burlato 1
Sindaco (Il) del villagio 2
Sindaco (Il) e la zia 1
Singe (Le) d'une nuit d'été 1
Singer. (A Venetian) 1
Singethee und Liedertafel 1
Singschule. (Die) 1
Singspiel (Das) an den Fenstern. 1
Singspiel (Das) auf dem Dache ... 1
Singspiel (Das) der Zarin 1
Singspiel (Das) ohne Titel 1
Singvoegelchen. (Das fliegende) .. 1
Sin permiso de su tio 1
Sir Olaf 1
Sir Roger de Coverly 1
Sir Rupert the Fearless 1
Sir William 1
Sirbace 1
Sire (Le) de Barbe-Bleue 1
Sire (le) de Caboch Agif 1
Sire (Le) Ducucu 1
Sire (Le) de Framboisy 1
Sire (Le) de Vergy 1
Siren (La) di Normandia 1
Sirena. (La) 4
Sirène. (La) 1
Sirenetta 1
Sireni. (Le) 1
Siri-Brahe 1
Sirita 1
Siroe, re di Persia 26
Sisara 1
Sisara. (La Morte di) 1
Sismanno nel Mogole 2
Sister (The) of Charity 1
Sisters. (The three) 1
Siva 1
Six demoiselles à marier 1
Sixes and Sevens 1
Sixty-third letter. (The) 1
Sjula 1
Skatten (Den foertrollade) 1
Sklavenhaendler. (Der) 3
Slave. (The) 1
Slave. (The fair) 1
Slave. (The Greek) 1
Slaves. (The two galley) 1
Slavina von Pommern 1
Sleeper (The) awakened 1
Slipper. (The silver) 1
Slovaque. (Le) 1
Slowik 1
Slowirek 1
Smemorato. (Lo) 1
Smilana 1
Smith. (John) 1
Smith (The) Family 1
Smorfiosa. (La) 1
Smugglers. (The) 2
Smugglers (The) of Badayez 1
Snake-charmer. (The) 1
Sniadamie trzpiotow 1
Sniegurochka 2
Snow white 1
Sobieski. (Jean) 1
Soboski 1
Sobresaliente. (El) 1
Sobrintos. (Los) 1
Soci. (I due) 1
Socrate. (La morte di) 1
Socrate, etc. (La pazienza di) 2
Socrati (I) immaginari 1
Socrato (Il) immaginario 1
Soehne (Die) des Tantalus 1
Soehne (Die) des Waldes 1
Soeur. (La bonne) 1
Soeur Agnès, etc. 1
Soeur Marthe 1
Soeur (La) de Jocrisse 1
Soeur (La) officieuse 1
Soeurs. (Les deux) 1
Soeurs (Les) Gaudichard 1
Soeurs (Les deux) jumelles 1
Soffitta (La) degli artisti 2
Sofi (Il) trippone 1
Sofia 1
Sofia Clerval 1
Sofonisba 16
Sofronia ed Olindo 2
Sogno. (Un, Il) 2
Sogno (Il) avverato 1
Sogno (Il) d'amore 1
Sogno (Il) d'una Notte estiva 1
Sogno (Il) de'fiori 1
Sogno (Il) del Zingano 1
Sogno (Il) di Primavera 1
Sogno (Il) nella luna 1
Sogno (Il) punitore 1
Sogno (Il) verificato 1
Sohn (Der) des Mandarins. (?) .. 1
Sohn (Der) des Peliden 1
Soirée (Une) à la mode 1

Soirée (La) orageuse 1
Soixante-six. (Le) 1
Sokrates. (Der geduldige) 1
Sol Hatchuel 1
Sol (o) de Navarra 1
Sol si re pif pan 1
Soladon 1
Solar (O) dos Banignas. (?) 1
Soldano, duca degli Suedesi 1
Soldat, etc. (Le vieux) 1
Soldat (Le) français 1
Soldat (Le) magicien 2
Soldat (le) malgré lui 1
Soldat (Le) par amour 3
Soldat und Hirt 1
Soldatenbraut. (Die) 1
Soldatenfraeulein. (Das) 1
Soldatenleben 1
Soldati. (I due) 1
Soldier. (The poor) 1
Soldier in petticoats 1
Soleil (Le) la terre, et la lune 1
Soleil (Le) d'or 1
Soleil (Le) de minuit 1
Soleil (Le) vainquer des nuages 1
Soliman 1
Solimann den Anden 1
Solimann II 2
Solimanno 13
Solimanno II 2
Solimanno. (Il trionfo di) 1
Solimano 1
Solitaire. (le) 1
Solitaire. (le) di Formentara 1
Solitaires (Les) de Normandie 1
Solitaria (La) delle Asturie 4
Solitario. (Il) 4
Solitario (Il) del monte selvaggio. 1
Solitario (Il) di Posilippo 1
Solitario (Il) di Unterlach 1
Solitario (Il) ed Elvida 1
Solitarj. (I) 2
Solitarj (I) di Scozia 1
Solone. (Il) 1
Sols (Les trois) de Jacquot 1
Sombrero. (El) 1
Sombreval 1
Somiglianza (La) dei nomi. (?) .. 2
Sommeil (Le) de l'amour 1
Sommerbelustigungen. (Die) 1
Sommerlager. (Das) 1
Sommernachtstraum 1
Sommambule. (La, Die) 3
Son. (The Governor's) 1
Soñador. (El) 1
Son Altesse de printemps 1
Sonambulo. (El) 1
Son Excellence, ma femme 1
Son (A) of Rest 1
Son-in-law. (The) 2
Son manteau 1
Sonderling. (Der) 1
Song (The) of the Sea-shell 1
Songe (Le) d'une nuit d'été 1
Sonnambula. (La) 2
Sonnambulo. (El, Il) 6
Sonnenfest (Das) der Braminen .. 1
Sonnenmaenner. (Die) 1
Sonnenstrahl. (Ein) 1
Sonnenvogel. (Der) 1
Sonnet (Le) de Jeannot 1
Sonntagmorgen 1
Sonntagskind. (Das) 2
Sonnwendnacht. (?) 1
Sono eglino maritati? 1
Sopha. (Le) 1
Sophie. (La belle) 1
Sophie, ou, le mariage caché 1
Sophie et Moncars, etc 1
Sophie et Sigismond 1
Sophie von Brabant 1
Sophocle 1
Sophonisbe 2
Sophronia 1
Sophronime. (?) 1
Sopra i tetti 1
Sopra l'ingannator, etc 1
Soprano. (el) 1
So prellt man alte Fuechse 1
Sor (Il) vevano 1
Sorcerer. (The) 2
Sorcier. (Le) 2
Sorcier. (Le vieux) 1
Sorcier (Le) de Seville 1
Sorcier (Le) par hasard 1
Sorciera (La) di Benevento 1
Sorcière. (La) 1
Sorcière (La) d'Espelette 1
Sorciere (la) par hasard 1
Sordello 2
Sordo. (Il) 2
Sordi. (I due) 1
Sorel. (Agnes) 3
Sorella (La) di Mark. (?) 1
Sorella (la) di Pelagio 1
Sorelle (Le due) di Corintho 1
Sorelle (le) rivali 2
Sorpresa. (La) 3
Sorrentina. (La) 2
Sorrentine. (la) 1
Sorte (La) nell'amore 1
Sorte (La) nemica 1
Sortilegio. (Il) 1
Sorarme 1
Sosie. (Le) 2
So sind die Frauen 1
So sind die Russen 1
Sospetto (Il) funeste 1
Sota (La) de espadas 1
Sota (La) y el manteo 1
Sou (Le) de Lise 1
Soubise. (La petite) 1
Soubrette, etc. (La) 2
Soufflets. (Les) 1
Souhaits. (Les Trois) 2
Souliers (Les) modorés 2

Souper. (Le petit) 2
Souper (un) chez la Contat..... 1
Souper (le) d'Arlequin 1
Souper (le) de Mezzetin..... 1
Souper (le) du Mari..... 1
Sourd. (Le) 1
Sourde-Muette. (la) 1
Souris. (La) 1
Souris (La) blanche 1
Sournoise (la) 1
Sous clef 1
Sous la feuillée 1
Sous le Masque 1
Sous les charmilles 1
Sous les palmiers 1
Sous-Lieutenants, etc. (Les deux). 1
Sous un balcon..... 1
Southwark Fair 1
Souvenir. (Un) 1
Souvenirs (Les) de Lafleur..... 1
Souvendricke..... 1
Sovereign. (The) 1
Soy mi hijo 1
Spaccalegna. (lo) 1
Spahi. (Le) 1
Spanilá mlynárka 1
Spanier (Die) in Peru..... 1
Spanische Studenten 1
Spanish Castle 1
Spanish Dollars 1
Spark. (The electric) 2
Spartaco 3
Spartacus 2
Spartana. (La più generosa)..... 1
Spartana (La) generosa..... 1
Spasimatte per me 1
Spataro's Tod 1
Spavento 1
Spazzicamo (Lo) principe..... 1
Specchio (Lo) de' gelosi..... 1
Specchio (Lo) della fedeltà..... 1
Specchio (Lo) historico..... 1
Speciale. (Il) 1
Specialite pour dames. (?)..... 1
Speck's Heldentod 1
Spectre (The) of Tappington.... 1
Speculatori. (Gli) 1
Spedizione (Una) in Africa..... 1
Spedizione (la) per la luna..... 1
Speed the plough 1
Spellecchia (La) 1
Spensierati. (Gli) 1
Spettra ernante 1
Spettro (Lo) parlante..... 1
Speziale. (Lo) 2
Sphinx. (The) 1
Spia. (La) 2
Spider. (The red) 1
Spiegel (Der) von Arkadien..... 1
Spiegelritter. (Der) 7
Spielmann. (Der) 1
Spielmannsglueck 1
Spielmanns Lied 1
Spinalba etc. (La) 1
Spinette et Marini 1
Spinnerkreuz(Das)am Wienerberg 1
Spinola. (Isabella) 1
Spinola. (Marino) 1
Spiritisten. (Die) 1
Spirito (Lo) di contraddizione... 3
Spirito (Lo) nell'ampolla..... 1
Spis wojsk 1
Spitzentuch (Das) der Koenigin.. 1
Sponsali (Gli) di Silfi..... 1
Spoon. (The wooden) 1
Sporn und Schaerpe 1
Sposa. (La) 1
Sposa (La) a sorte 1
Sposa (La) alla moda..... 1
Sposa (La) bisbetica 1
Sposa (La) bizzara 3
Sposa (La) collerica..... 2
Sposa (La) contrastata 3
Sposa (La) d'Abido 2
Sposa (La) del Tirolo 1
Sposa (La) di Chavolle..... 1
Sposa (la) di due mariti..... 1
Sposa (la) di Messina..... 1
Sposa (La) di militaire..... 1
Sposa (La) di Murcia..... 1
Sposa (La) di stravagante temperamento 1
Sposa (La) e l'Eredità 1
Sposa (La) fedele 2
Sposa (La) in equivoco..... 1
Sposa (La) in Livorno..... 1
Sposa (La) Indiana 1
Sposa (La) invisible 1
Sposa (La) Persiana 1
Sposa (La) Polacca..... 1
Sposa (La) provenzale 1
Sposa (La) ricuperata..... 1
Sposa (La) stramba 1
Sposa (la) tra le imposture..... 1
Sposa (La) velata 1
Sposa (La) volubile 1
Sposalizio. (Lo) 1
Sposalizio (Lo) all'usanza..... 1
Sposalizio (Lo) d'un Principe.... 1
Sposalizio (lo) di San Pomponio.. 1
Sposalizio (Lo) per dispetto..... 1
Sposalizio (Lo) per puntiglio.... 1
Spose (Le) disperate 1
Spose (le Due) in contrastato) .. 1
Spose (Tre) per uno 1
Spose (Le) Tulipane 1
Sposete mimoje 1
Sposi (Gli) fuggitivi..... 1
Sposi (Gli) in cimento 1
Sposi (Ll) in commedia..... 1
Sposi (Gli) in contrastato..... 1
Sposi (Gli) in maschera..... 1
Sposi (I) in rissa. (Sic.)..... 1
Sposi (Gli) in risse 1
Sposi (Gli) infatuati 1
Sposi (Gli) malcontenti 1

Sposi (Gli) per accidente..... 1
Sposi (Gli) perseguitati..... 1
Sposo. (Il supposto) 1
Sposo (Lo) a forza 1
Sposo (Lo) agitato 1
Sposo (lo) al lotto 2
Sposo (Lo) burlato 4
Sposo (Lo) che più accomoda.... 1
Sposo (Lo) di Lucca 1
Sposo (Lo) di provincia..... 2
Sposo (Lo) di tre, etc..... 4
Sposo (Lo) disperato 1
Sposo (Lo) in Bersaglio 1
Sposo (Lo) in periglio..... 1
Sposo (Lo) per equivoco..... 1
Sposo (lo) senza moglie 3
Spottvogel. (Der) 1
Sprache (Die) des Herzens..... 1
Sprezzante (La) abbandonata ... 1
Sprigs of laurel 1
Sprite. (The Elfin) 1
Sprite. (The river) 1
Spruch (Der) des Herzens..... 1
Sprung. (Der gefaehrliche) 1
Spurio Postumio 1
Squire. (The black) 1
Squire Treelooby 1
Staatsdiener. (Der) 1
Staatskommission. (Der) 1
Stabat Mater 1
Stabel's Abenteuer 1
Staberl (Das) vom Freischuetz.. 1
Stadtregent. (Der) 1
Stadttrompeter. (Der) 1
Staendchen. (Das) 2
Stage (The) Mutineers 1
Stagioni. (Le quattro) 2
Stauze (Le) da letto 1
Star. (The lucky) 1
Star. (The Royal) 1
Starnuto (Lo) d'Ercole..... 1
Stary trzpiat. (?) 1
Starý ženich 1
Statira, regina di Persia 13
Statua. (la) di carne..... 1
Statua (La) matematica..... 1
Statua (La) per puntiglio 2
Statue, etc. (La) 6
Statue. (The ninth) 1
Statue. (Die wiedergefundene)... 1
Statue (Une) a Boileau..... 1
Statue (La) équestre 1
Statue (Le) parlanti 1
Statues. (les Deux) 1
Stefanella, o, tutti amanti..... 1
Stefania 1
Stefano 1
Steffen Langer 1
Stein (Der) der Weisen..... 3
Stella 8
Stella (La) cometa 1
Stella (La) d'oriente..... 1
Stella (La) degli Alpi 1
Stella (La) del monte..... 1
Stella (La) di Granata..... 1
Stella (la) di Napoli..... 1
Stella (la) di Toledo..... 1
Stella-Monti 1
Stelldichein. (Das) 2
Stelldichein (Das) auf der Phalbruecke 1
Stellidaura (La) vendicata..... 1
Stellvertreter. (Der) 2
Stenio 1
Stéphanie 1
Stephansthurm. (Der) 1
Stephy Gerard 1
Stepmother. (The) 1
Stepmother. (The ambitious) 1
Stern, etc. (Der bedeutsame)..... 1
Stern (Der) von Granada 1
Stern (Der von Turan..... 1
Sterne's Maria 1
Sternenkoenigin. (Die) 2
Sternmaedchen. (Das) 1
Stickerin. (Die) 1
Stiefmama. (Die) 1
Stiergefecht. (Das) 1
Stiffelio 1
Stig Hvide 1
Stille waters hebben diepe gronden 1
Stipo (Lo) magico 1
Stoertebecker (Klaus) 1
Stoerkbecker und Geodge..... 2
Stoja 1
Stone. (The beauty) 1
Stone. (The Philosopher's) 1
Storchnest. (Das) 1
Stordilano 1
Storia (Una) d'amore 1
Storks. (The) 1
Storks. (The guardian)..... 1
Storm (A) in a tea-cup..... 1
Stormata (Una) di Giove..... 1
Stotterer. (Die beiden) 1
Stradella. (Alessandro) 7
Stradiota 1
Strafa des Heli 1
Strali d'amore 1
Strandhexe. (Die) 1
Strandrecht 1
Stranger. (The illustrious) 2
Strangers. (The) 1
Strangers (The) at home..... 1
Straniera. (La) 1
Strassenraeuber. (Die) 1
Strassensaengerin. (Die) 2
Strassensammler. (Der) 1
Straszny dwor 1
Stratagem. (The) 1
Stratagem. (The Artist's) 1
Stratagem. (The Bell's) 1
Stratagème. (L'Heureux) 2
Stratagème (le) découvert..... 1
Stratagèmes (les) de l'amour.... 1
Stratagemma. (Lo) 1

Stratagemma. (un curioso) 1
Stratagemmi (Li) amorosi 1
Stratagemmi (Gli) di Bionte..... 1
Strategia d'amore 1
Stratonica 1
Stratonice 3
Stravagante. (Lo) 4
Stravagante (Lo) e il Dissipatorel 1
Stravaganti. (Gli) 2
Stravaganze (Le) d'amore..... 3
Stravaganze (Le) del Conte..... 1
Stravaganze e puntiglio..... 1
Stravaganze (Le) in campagna... 1
Stravestimenti (li) affortunati... 1
Strega. (La) 2
Strega (la) di Dernegleuch. (?).. 1
Streik (Der) Schmide..... 1
Strohwitwe. (Die) 1
Strollers. (The) 1
Strom. (Der) 1
Strongbow 1
Strozzi. (Luisa) 5
Struensee 1
Struvelpetzer. (?) 1
Stuart. (Eduardo) 2
Student. (Der alte) 1
Student und Bauer..... 1
Student (Der) von Praag..... 1
Studente. (Lo) 1
Studente (una) all'ospedale, etc.. 1
Studente (Lo) di Bologna..... 1
Stundenten. (Die lustigen)..... 1
Studenten am Rhein..... 1
Studenten (Die) von Gerolstein.. 1
Studenten (Die) von Salamanka.. 3
Studentenstreich. (Ein) 1
Studenti. (Gli) 3
Studenti e Sartine..... 1
Studenti (I tre) in due case..... 1
Studenti Parigini 1
Students (The) of Bonn..... 1
Studio Obenauf 1
Stuecklein (Ein) vom Schill..... 1
Stuendchen (Ein) im Bade..... 1
Stufen (Die) des menschlichen Alters 1
Stumme Liebe 1
Stumme (Die) von Sevilla..... 1
Stupida. (?) 1
Strum. (Der) 12
Sturz (Der) des Ikarus 1
Sturz (Der) vom Turme..... 1
Sua Eccelenza Ginetta..... 1
Sub rosa 1
Sublime (The) and Beautiful.... 1
Successo. (Il fortunato)..... 1
Suditte 1
Suegliata. (La) 1
Suegra (la) del Diavolo..... 1
Suehne. (Die) 1
Suehnenprinz. (Der) 1
Sueño (el) de una noche, etc.... 2
Sueno, etc. (Die listige Rache des) 1
Sueno primo 1
Suenõs de oro..... 1
Suffisant. (Le) 1
Suhanez (A) 1
Suicide (un) en partie double.... 1
Suisse (La) à Trianon..... 1
Suite (La) d'Annette et Lubin... 1
Suite (La) des deux Chasseurs... 1
Suite (La) du Médicin Turc..... 1
Suite (La) du vieux Soldat..... 1
Suivez-moi Tricoche 1
Suizzeri. (I due)..... 1
Sujet. (Le mauvais)..... 1
Sujets (les) reconnaissants, etc.. 1
Sulamith 2
Sulamita 1
Sulioten. (die) 1
Sulmalla. (?) 1
Sulmona 1
Sullmuth und Williams. (?)..... 1
Sulonilla 1
Sulpizia. (La) 1
Sulpizia fedele 1
Sultan. (The) 3
Sultan. (Der verkleidete)..... 1
Sultan Achmet 1
Sultan Konradin 1
Sultan (le) Mysapouf..... 1
Sultan (Le) Saladin 1
Sultan Wampu 8
Sultan (The) of Mocha..... 1
Sultan (The) of Sulu..... 1
Sultan (Der) von Zanzibar..... 1
Sultana 1
Sultane. (Le tre)..... 2
Sultane (La) Fatma IV..... 1
Sultanes. (Les trois)..... 4
Sultaninnen. (Die drei) (?)..... 1
Sultano. (il) 1
Sultana (Il) di Schabahama..... 1
Sultano (Il) generoso..... 1
Summer Amusements 1
Sunanda 1
Suocera. (la) 1
Suonatore. (Un) di clarinetto... 1
Suor Teresa 1
Superba 1
Superba (La) corretta..... 1
Superbia e vanità..... 1
Supercherie (La) par amour.... 1
Suplicio di un hombre..... 1
Suprema via 1
Surcouf 1
Surprise. (The agreeable)..... 1
Surprise (la) de l'amour..... 1
Surprise (La nouvelle) de l'amour 1
Surprises (Les), ou, l'Etourdi, etc
Surprises (Les) de l'amour..... 1
Surrender (The) of Calais..... 1
Surveillance (La) en défaut..... 1
Susan. (Blue-eyed) 1
Susanna...vindicata 1
Susinette 1

Suspects. (Les) 1
Suspetto (il) funesto..... 1
Sustituo. (El) 1
Sustos y enredos..... 1
Suzanne. (la chaste)..... 3
Suzanne au bain..... 1
Suzette 1
Suzette et Colinet..... 1
Suzon 1
Švanda dudák 1
Svanita. (La) 1
Svatajanstě prody 1
Sveagaldrar 1
Svedove v Praga..... 1
Sventure (le) fortunate..... 1
Svetards Zauberguertel. (?)..... 1
Swans. (The wild)..... 1
Swătlana. (?) 1
Swantowits Ende 1
Swedish Patriotism 1
Sweepstakes 1
Sweet Briar 1
Sweethearts and Wives..... 2
Swetlana 1
Swiss (The) Family Robinson... 1
Swiss Swains 1
Sword. (The broken)..... 1
Sybarites. (Les) 2
Sylphe. (Le, Die)..... 2
Sylphen. (Die) 1
Sylphes. (les Deux)..... 1
Sylphide, das Seefraeulein..... 1
Sylphs. (The) 1
Sylvia (Mälle) 3
Sylvain et Lucette..... 1
Sylvanire, etc 1
Sylvester, etc 1
Sylvia 2
Sylvia, oder, Die Macht des Gesanges 1
Sylvia, or, the country burial.... 1
Sylvia or, The forest flower..... 1
Sylvie 3
Sylvio-Sylvia 1
Sympathie (Die) der Seelen..... 1
Symphonie, ou, Maître Albert.... 1
Syrina 1
Syvsoerdag 1
Szakállas (A) farkas..... 1
Szarlatan 1
Széchi Mária 1
Szekely léany 1
Szenen der Vorwelt..... 1
Szewc i Krawcowna..... 1

Tabakskantate 1
Tabardillo 1
Tabarin 2
Tabarin duelliste 1
Tabarin. (Le mariage de)..... 1
Tabarri. (I) 1
Tabarri. (I dodici)..... 1
Tabasco 1
Tabernera (la) de Londres..... 1
Table (La) et le Logement..... 1
Tableau (le) parlant..... 2
Taboo. (The) 1
Tabor 1
Tabu 1
Tacere ed amare..... 1
Tâche. (La petite)..... 1
Tâche (La) de sang..... 1
Ta-da-da 1
Taddaedl. etc 1
Taendelmarkt. (Der Wienerische) 1
Taenzerin. (Die) 1
Taeuschung uber Taeuschung.... 1
Tag. (Der frohe)..... 1
Tag. (der glueckliche)..... 1
Tag. (Der kritische)..... 1
Tag (Der) der Verlobung..... 1
Tag (Der schoenste) des Lebens. 1
Tag (Ein) im Pensionat..... 1
Tag (Ein) in Paris..... 1
Tag (Ein) in Russland..... 1
Tag (Der) nach der Hochzeit.... 1
Tagebuch. (Das) 1
Tageloehner. (Der adelige)..... 1
Taglialegno. (Il) 1
Taican, re della Cina..... 1
Taide 1
Tailor (The) of Ulm..... 1
Taï-Tsong 1
Tajemstvi 1
Tale. (The fairy)..... 1
Tale (A) of other times..... 1
Tale (A) of other Times..... 1
Talents. (Les Deux)..... 1
Talents (les) à la mode..... 1
Talents (les) lyriques..... 1
Talestri, regina delle Amazzoni.. 5
Talestri, innamorata di Alessandro Magno 1
Talisman. (The, Le, Der, El).... 8
Talisman (The) of the elements. 1
Talismano. (Il) 4
Talismano (Il) di Granata..... 1
Talismans. (Les) 1
Tally-Ho 1
Talma 1
Talmah 1
Talmi-Prinzen 1
Tamari 1
Tamaro 1
Tamas Kouli-Kan nell'Indie..... 2
Tambarano 1
Tambor. (El) 1

Tambor (El) de Granaderos..... 1
Tambour battant 1
Tambour (Le) de Province..... 1
Tamburlain 1
Tamburo (Il) notturno 1
Tamerlan 2
Tamerlan (El gran) de Persia.. 1
Tamerlane 1
Tamerlano 21
Tamira 1
Tamiri 1
Tamiride 1
Tammany 1
Tammany-Hall 1
Tamori 1
Tanasio 1
Tanassa 1
Tancreda 2
Tancrède 4
Tancrède de Rohan..... 1
Tancredi 7
Tancredi al sepolcro, etc..... 1
Tango del Morongo 1
Tanière. (La jolie)..... 1
Tanisia. (La) 1
Tanjuscha 1
Tankard. (The silver)..... 1
Tankredi 1
Tanner. (Marie) 1
Tanner (The) of York..... 1
Tannhaeuser 7
Tantalusqualen 1
Tante. (Die alte)..... 2
Tante. (La Grande)..... 1
Tante. (La jeune)..... 1
Tante Agnès 1
Tantes. (Les deux)..... 1
Tanto bene, tanto male..... 1
Tanzmeister (Der) Pauxl..... 1
Tapada (la) del retiro..... 1
Tapferkeit 1
Taquinot. (?) 1
Tar. (The benevolent)..... 1
Tar. (The veteran) 1
Tar (The) and the Tartar..... 1
Tarantella 1
Tarara 1
Tararaboum-revue 1
Tarare 1
Taras-Bulba 4
Tarchisio 1
Tarentule. (La) 1
Tariotti 1
Tarocchеide. (La) 1
Tarquinius Superbus 1
Tarsis et Julie..... 1
Tartarin sur les Alpes..... 1
Tartuffe 1
Tartufo. (il nuovo)..... 1
Tasse. (Le) 2
Tasse. (La mort du)..... 1
Tasse. (Le retour de)..... 1
Tasse. (L'ultima ora di torquato) 1
Tasse. (La visione de)..... 1
Tassilone 1
Tasso. (Torquato) 1
Tasso (El) a Ferrara..... 1
Tata chez Toto..... 1
Tatjana 1
Taube. (Die ruschende)..... 1
Taucher. (Der) 3
Taugenichts. (Der) 1
Taumaturgo 1
Tausendsassa 2
Taverna (La) de Londres..... 1
Taverna (la) de Mostacchio..... 1
Taverne (La) des trabans..... 1
Tavernola (La) abentorosa..... 1
Tazia 1
Tazza (La) a thé..... 1
Tazza (Una) di thé..... 1
Teatro (Il) delle passione emane. 1
Tebaldo Brusato 1
Tebaldo ed Isolina..... 1
Tecla 1
Teilo l'Africano 1
Teja 1
Tejas (De) arriba 1
Tekeli 1
Tél és tavasz..... 1
Tela (La) de araña..... 1
Télégone 1
Telegramma. (Un, Il)..... 2
Telegraph. (Der) 1
Telegrapho electrico 1
Telemacco 7
Telemacco. (Una avventuera di). 1
Telemacco (Le nozze di) ed Antiope 1
Telemacco in Sicilia..... 1
Telemacca nell'isola di Calipso.. 2
Telemach 3
Telemach auf der Insel Ogygia.. 1
Telemach und Kalipso..... 1
Telemachus 2
Telemaco 1
Telemaco. (El joven)..... 1
Telemaco en la Albufera..... 1
Télémaque 5
Télémaque. (Le jeune)..... 1
Télémaque au temple de Venus. (?) 1
Télémaque dans l'ile de Calypso. 1
Télémaque et Calypso..... 1
Télèphe 1
Telephus 1
Tell. (William, Guillaume)..... 3
Temistocle 21
Temistocle in bando..... 1
Temistocle in Persia..... 1
Tempeföi 1
Tempel (Der) der Dankbarkeit.. 1
Tempel (Der) des Friedens..... 1
Tempest. (The) 5
Tempesta. (La) 5
Tempestad. (La) 1

Tempestria. (La) 1
Tempio (Il) d'amore..... 1
Tempio (Il) de l'eternità..... 2
Tempio (Il) della Gloria..... 1
Tempio (Il) di Cupido..... 1
Tempio (Il) di Diana, etc..... 1
Tempio (Il) di Venere..... 1
Tempio (Il) di Gnido..... 1
Templaři na Moravě..... 1
Temlario (Il), oder, Ivanoe..... 1
Temple (Le) de Gnide..... 1
Temple (Le) de la gloire..... 1
Temple (Le) de la postérité..... 1
Temple (Le) du destin..... 1
Temple (The) of Dulness..... 1
Temple (The) of Hymen..... 1
Temple (The) of love..... 1
Temple (The) of Minerva..... 1
Templer (Der) und die Juedin.. 1
Templiers. (Les) 2
Tempo. (El buen)..... 1
Tempo (Il) fa giustizia, etc..... 1
Tempo (Il) scopre la verità..... 2
Tempranica. (La) 1
Tenderfoot. (The) 1
Tenderos 1
Ténèbres. (Les) 1
Tenella 1
Tenente (Il) ed il Colonello..... 1
Teneur (le) de livres..... 1
Teniers. (David) 4
Teniers te Grimbergen..... 1
Tenor (Un) jubilardo..... 1
Ténor (Un) très léger..... 1
Tenorio (Il) Napoles..... 1
Tentation. (La) 2
Tentation (La) d'Antoine..... 1
Tentation (La) de Zi-Pan-Gou... 1
Teodolinda 2
Teodora, etc 2
Teodora Augusta 3
Teodorica 1
Teodorico 2
Teodoro 1
Teodoro (Il re) in Venezia..... 2
Teodosio. (Il) 3
Teodoso il giovane..... 1
Teofane 1
Teppichhaendler. (Der) 1
Teraminta 2
Teraspe 1
Térésa 1
Teresa di San Cyran, etc..... 1
Teresa e Claudio..... 1
Teresa Navagero 1
Teresa Vedova 1
Terme (Le) du voyage..... 1
Termidoro 1
Termino medio 1
Terno (un) al Lotto..... 1
Terno (Il) del lotto stornato.... 1
Terno (Il) secco..... 1
Terpando in Eluisi..... 1
Terpsichore 1
Terre (La) Bonne..... 1
Terre (la) et la lune..... 1
Terreurs (Les) de M. Peters.... 1
Terza (La) lettera, etc..... 1
Teseo. (Il) 3
Teseo a Stige..... 1
Teseo, etc. (Il ritorno di)..... 4
Teseo in Creta 2
Teseo (Il) riconosciuto..... 1
Teseo tra le rivali..... 1
Tesoro. (Il) 2
Tesoro (El) del estomago..... 1
Tesoro (Il) escondido..... 1
Tesoro (Il) insidiato..... 1
Tessalonica. (La) 2
Testa (la) di bronzo etc..... 4
Testa (la) maravigliosa..... 1
Testa (la) riscaldata..... 3
Testament. (le, Das)..... 6
Testament (Le) de bric-à-brac... 1
Testament (Le) de M. de Crac... 1
Testament (Le) de Polichinelle.. 1
Testament (Das) des Herzogs... 1
Testamento (Il) a sei mille franchi 1
Testamento (El) azul..... 1
Testamento (O) dal velha..... 1
Testamento (Il) del zio Saverio. 1
Testamento (El) y la clave..... 1
Teste (Le) deboli..... 1
Teste (Le) di gesso..... 1
Testoride argonauta 1
Tête-d'or 1
Tetemre Hivas 1
Teti 1
Teti (Le nozze di) e di Peleo.... 1
Tetide. (?) 1
Tetide in Sciro..... 1
Teuba 1
Teufel. (Der ausgepruegelte).... 1
Teufel. (Der gepruegelte)..... 1
Teufel. (Der neue krumme)..... 1
Teufel. (Der lebendige)..... 1
Teufel (Der) auf Erden..... 1
Teufel (Der) ein Hydraulikus... 1
Teufel (Der) ist los..... 3
Teufel (Der) und wilde Kaethe.. 1
Teufel (Der) und der Schneider. 1
Teufelchen (Das) auf der Himmelsweise 1
Teufelsbruecke. (Die)..... 1
Teufelsglocke. (Die) 1
Teufels (Des) Lustschloss..... 2
Teufelsmauer. (Die) 1
Teufelsmuehle (Die) auf Wienerberge 1
Teufels (Des) Pergament..... 1
Teufelstein (Der) bei Moedling.. 1
Teufelsturm (Der) bei Linz..... 1
Tuefels (Des) Weib..... 1
Teuzzone 5
Thaddael auf der Wanderschaft.. 1
Thaddael auf der Zwergeninsel.. 1
Thais 1
Thal. (Das glueckliche)..... 1

Thal (Das) der Gnomen..... 2
Thal (Das) von Barcellonetta.... 1
Thalestris. (Das grossmaechtige) 1
Thalie au nouveau Théâtre..... 1
Thamara 1
Thamris 1
Tharsis et Zélie..... 1
Thé (Le) de Polichinelle..... 1
Thea, or, Solomon's treasure..... 1
Théagène et Chariclée..... 1
Theatricals. (Private) 1
Thécla, ou, Boer en duivel..... 1
Thémire 1
Thémestocle 1
Theodora 2
Théodore 1
Théodore et Jenny..... 1
Théodore et Paulin..... 1
Theodosia. (?) 1
Theodule und seine Soehne..... 1
Théonis, ou, Le toucher..... 1
Théonoé 1
Theora 1
Theresa 2
Thérèse 2
Therese e Claudio..... 1
Therese Krones 1
Thésée 3
Thésée. (Le fils de)..... 1
Theseus 1
Theseus und Ariadne..... 1
Theseus und Helena..... 1
Thespis 1
Thespis Traum 1
Thétis, etc 1
Thétis et Pélée 3
Thetis och Peleus..... 2
Theurdank 1
Thevelindens Liebe 1
Thibaut de Champagne..... 1
Thieves. (The forty)..... 1
Thimour. (?) (?) 1
Thirty Thousand 1
Thi-Teu 1
Thomas 1
Thomas and Sally 1
Thomasnacht. (Die) 2
Thomyris, queen of Scythia..... 1
Thorgrim 1
Three miles from Paris..... 1
Thronefolge (Die) in Sidon..... 1
Thronfolger. (Der) 1
Throw Physic to the dogs..... 1
Thuermers (Des) Toechterlein... 1
Thule. (Die letzten Tage von)... 1
Thumance 1
Thunichtgut. (Der) 1
Thurm (Der) im Walde, etc..... 1
Thurm (Der) zu Babel..... 1
Thusnelda 2
Thusnelda und der Triumphzug.. 1
Thyl Eulenspiegel 1
Tia (La) cirila..... 1
Tia (una) in Indias..... 1
Tiberino. (Il falso)..... 1
Tiberio imperatore d'Oriente.... 2
Tiberio Sempronio Gracco..... 1
Tiberio. (La generosità di)..... 1
Tibulle et Délie..... 2
Ticão (El) negro..... 1
Tic-Tac 1
Tida 1
Tiefland 1
Tierra 1
Tierruca 1
Tie Saters. (?) 1
Tieteberga 1
Tige de Lotus..... 1
Tiger (Der) im Zaubergebirge... 1
Tigrane, re d'Armenia.....16
Tigre. (le) 1
Tigre (Le) de Ceylan..... 1
Tigre (El) de mar 1
Tiharny astroma 1
Tilburina, etc..... 1
Tilda 1
Timantes 1
Timbale (La) d'argent..... 1
Timbre (le) d'argent..... 1
Time's a tell-tale 1
Timide, et. (Le)..... 1
Timocrate 1
Timoleone 1
Timone misantropo 2
Timour, the Tartar..... 1
Timplaos 1
Timpano. (Il) 1
Tindaride 1
Tinker (The) and the Fairy.... 1
Tin-Ko-Ka 1
Tintagile. (La morte de)..... 1
Tintano 1
Tintoret. (Le) 1
Tio (El) Caniytas..... 1
Tio (El) de Alcala..... 1
Tio (Un) modelo..... 1
Tio (El) vivo..... 1
Tios (Los) de sus sabrinos..... 1
Tiphaine 1
Tiple (La) mimada..... 1
Tiq 1
Tirador (El) de Palomas..... 1
Tiranni (I due) al soglio..... 1
Tirannide (La) abbutata, etc.... 1
Tirannide (La) dell'interesse.... 1
Tiranno (Il) deluso..... 1
Tiranno (Il) di Colco..... 1
Tiranno (Il) Eroe..... 1
Tiranno (Il) geloso..... 1
Tiranno (Il) umiliato dell'amore. 1
Tirano (El) de Ormus..... 1
Tircis et Margoton..... 1
Tireuse (la) des cartes..... 2
Tirfing 1
Tiridate 4
Tirinto 1
Tirolese. (La) 1

Tirsi 1
Tirsi, Fili a Clori 1
Tirza 1
Tischlerfamilie. (Die musikalische) 1
Titani. (i) 1
Titania 2
Titanomachia. (La) 1
Tit for Tat 1
Titilla hadnag 1
Tito 2
Tito. (Il trionfo di) 1
Tito e Berenice 2
Tito nelle Gallie 2
Tito sempronio Gracco 2
Tito Vespasiano 1
Tito Vezio 1
Titon e l'Aurore 3
Titone 1
Titus 3
Titus Andronicus 1
Titus et Bérénice 1
Tivoli 1
Tizianello 2
Tizio, Cajo, e Sempronio 1
Toberne, ou, le Pêcheur suédois 1
Tocar el violon 1
Tochter. (Des Bettler's) 1
Tochter (Die) der Haide 1
Tochter (Die) der Wueste 1
Tochter (Die) des Paechters 1
Tochter (Die) des Soldaten 1
Tochter (Die) Jephta 1
Tochter. (Pharaos) 1
Tod (Der) des grossen Pans 1
Todtenglocke. (Die) 1
Toechter (Die) des Dionysos 1
Toepfer. (Der) 1
Toinette 1
Toinette et Louis 1
Toinette et son carabinier 1
Toinon etc. (La reine) 1
Toinon et Toinette 1
Toison (La) d'or 5
Tokay 1
Toldi 1
Tolomeo 2
Tolommeo 3
Tolommeo ed Alessandro 1
Tolommeo e Seleucco 1
Tom, Dick, and Harry 1
Tom Jones 1
Tom Rick 1
Toma de Granada 1
Tombeau (Le) de Mirabeau 1
Tombeau (Le) de Nostradamus 1
Tombeau (Le) des imposteurs 1
Tombola. (La) 1
Tomboli Tombola 1
Tomboy. (The) 1
Tomiri Amazzone guerriera 1
Tomiri, regina di Scita 3
Tomiri. (Il trionfo di) 1
Tommaso il gobbo 1
Toms, der Narr 1
Tomyris 2
Ton. (Le bon) 1
Tonelli. (La) 1
Toni der Wildschuetz 1
Tonietta 1
Tonkinoise. (La petite) 1
Tonneau (Le) de Gondolfo 1
Tonneau (le) de Mignonne 1
Tonnelier. (Le) 2
Tonnelier (Le) de Nuremberg 2
Tonnelière. (la belle) 1
Too civil by half 1
Topaze. (la Reine) 1
Toqen (El) de rancho 1
Toque (El) de animas 1
Tordenskjold 1
Tordenskjold in Dynakilen 1
Tordinona 1
Toréador. (Le) 2
Toréadors (les) de Grenade 1
Toreros. (I) 1
Torilda. (La) 1
Torneo. (Il) 4
Torneo (un) a Tolemaide 1
Tornissa Olija Impi 1
Tornister. (Die beiden) 1
Toro (Un) de muerte 1
Toros de Puntas 1
Toros del Saltillo 1
Toros emboladas 1
Torquemada 1
Torquil 1
Torre (La) de Babel 1
Torrente (El) milagroso 1
Torte (La) et la crême 1
Tortilla al ron 1
Torto (Il) immaginario 1
Torwaldo e Dorliska. (?) 1
Tosca. (La) 1
Totentanz. (Der) 3
Totila 1
Toto 1
Toulon soumis 2
Toupie (La) et la papillon 1
Tour. (The grand) 1
Tour (la) de Babel 1
Tour (La) de chien vert 1
Tour (la) de jeune homme. (?) 1
Tour (le) de Moulinet 1
Tour (La) de Neustadt 1
Tour (La) de Rouen 1
Tour (Un) de Soubrette 1
Tour (La) du Cadran 1
Tour (La) du Nord 1
Tour (La) enchantée 1
Tour (A) to the Land's End 1
Touristen. (Die) 1
Tournament (Dae) von Kronstein 1
Tourneux. (Le) 1
Tourterelle. (La) 1
Tous gentilshommes 1
Toussaint L'Ouverture 1
Tout est bien, etc 1

Tout pour l'amour, etc. 1
Tout par hasard 1
Tout s'arrange 1
Toute la Grèce, etc. 2
Tovè 1
Tovelille 1
Tower. (The) haunted) 2
Tower. (The iron) 1
Tower (The) of London 1
Town and country 1
Toy Makers. (The) 1
Toy-Shop. (The) 1
Trabajodores. (Los) 1
Trabajo perdido 1
Trabuco 1
Trace (Il) in Catena 1
Traci (Li) amanti 1
Tracolo. (?) 1
Tradimento. (Il) 1
Tradimento (Il) fortunato, etc. . 1
Tradimento (Il) premiato 1
Tradimento (Il) tradito 1
Tradimento (Il) traditor, etc. ... 1
Tradita. (La) 3
Tradition. (La) 1
Tradycya zalatwiona 1
Traeume. (Die) 1
Trafalgar 1
Tragaldabas 1
Tragedia. (La) 1
Tragedia (La) finische in commedia 1
Train (le) des Maris 1
Traité (Le) nul 1
Trajan 1
Trajan. (Le triomphe de) 1
Trajano 2
Trajano. (Il trionfo di) 1
Trajano in Dacia 3
Tarjanus 1
Traje (El) de Boda 1
Traje (El) de Luces 1
Trame (Le) Amorose 1
Trame (le) deluse 1
Trame (le) per amore 2
Trame (Le) spiritose 1
Trame (le) zingaresche 1
Tramonto. (Un) 1
Tramonto (Il) del sole 2
Tramoya 1
Tramp. (The Royal) 1
Trank (Der) der Unsterblichkeit. 2
Transformazione. (La) 1
Transport (Der) im Koffer 1
Trapera. (La) 1
Trappola d'amore 1
Trasteverini e Monticiani 1
Trastullo 1
Trattimenti in villa 1
Trauer. (Die) 1
Trauerfeier 1
Trauerprinzessin. (Die) 1
Trauerspiel. (Ein) 1
Trauerspiel (Das) in Kraehwinkel 1
Traum. (Der) 2
Traum. (Der erfuellte) 1
Traum. (Der offenbare) 1
Traum (Ein) in der Christnacht. 1
Traumbuch. (Baarhel's) 1
Traveller. (The illustrious) 1
Travellers. (The) 1
Travellers in Switzerland 1
Travellers' Rest. (?) 1
Traversuras amorosas 1
Travestimenti (I) amorosi 1
Travestmento. (Il) 1
Traviata. (La) 2
Travistissements. (les) 1
Travistissements (Les) de l'amour 1
Trayo 1
Tre (I) ....(See proper names.)
Treasured tokens 1
Trébuchet. (Le) 1
Tredici. (I) 1
Treccie nere 1
Tregua (La) di Ptolemaide 1
Treize. (Les) 1
Trejunfo (Lo) d'ammore, etc. 1
Tremenda. (La) 1
Treno (Un) di piacere 1
Treno Tropea 1
Trent'anni di mistero 1
Trentajaeger. (Der) 2
Trente (Le) et Quarante 1
Tresca. (La) 1
Tres dias na Berlinda 1
Tres miliones. (Los) 1
Tres para uno 2
Trésor. (Le) 1
Trésor (le) de Jeannot 1
Trésor (le) et la tante Béchu ... 1
Trésor (Le) de Mathurin 1
Trésor (le) de Pierrot 1
Trésor (le) supposé 1
Trésors. (Les deux) 1
Trespulo tutore 2
Treue. (Die bewaehrt, etc) 1
Treue. (Die verschwiegene) 1
Treue (Die) der Menschheit 1
Treue (Die) der Ungarn 1
Treue und Untreue 1
Trial by Jury 1
Trials 1
Tribulaciones 1
Tribulaciones (Las) de un novio, etc. 1
Tribunal. (le) 1
Tribunal nienidzarlnry. (?) 1
Tribunal (il) sergreto 1
Tribuno. (Il) 1
Tribut (L') de Zamora 1
Tributi. (Gli) 1
Tributo á virtude 1
Tributo (El) de las cien doncellas 1
Tributo (Il) de'Sari 1
Trick for Trick 1
Trick upon trick 1
Tricks upon Travellers 1

Trioche und Cacolet 1
Tricorne. (le) 1
Tricorne (le) enchanté 1
Trictrac 1
Trilby 5
Trillo (Il) del Diavolo 1
Trini. (La) 1
Trinitatsnacht. (Die) 1
Trinta (o) e sete da 4..... 1
Trio (Un) d'affamés 1
Triomphe (Il) de. . .(See proper nouns)
Triomphe (Le) de l'agriculture .. 1
Triomphe (Le) de l'amitié 1
Triomphe (le) de l'amour 2
Triomphe (le) de l'beauté..... 1
Triomphe (le) de l'harmonie 1
Triomphe (le) de la Paix..... 3
Triomphe (Le) de la république. 1
Triomphe (Le) des arts 1
Triomphe (Le) des cryptogames.. 1
Triomphe (Le) des sens 1
Triomphe (Ie) du Coeur..... 1
Triomphe (Le) du mois de Mars.. 1
Triomphe (Le) du sentiment.... 1
Trionfo (Il) d'Albione 1
Trionfo (Il) d'amore.....12
Trionfo (Il) de'pupilli oppressi... 1
Trionfo (El) del Amor..... 1
Trionfo (El) del Ave Maria..... 1
Trionfo (il) del bel sesso 1
Trionfo (Il) del fato 1
Trionfo (Il) del Giglio. (?)..... 1
Trionfo (Il) del valore 1
Trionfo (Il) del'amore e dell' amicizia 1
Trionfo (Il) dell'amore e di marte 1
Trionfo (Il) dell'innocenza..... 1
Trionfo (Il) dell'Onore 1
Trionfo (Il) dell'umilita 1
Trionfo (Il) della chiesa 1
Trionfo (Il) della continenza.... 3
Trionfo (Il) della costanza 5
Trionfo (Il) dela costanza in Statira 1
Trionfo (Il) della fede 1
Trionfo (Il) della fedeltà 2
Trionfo (Il) della giustizia 1
Trionfo (Il) della Gloria 1
Trionfo (Il) della guerra, etc... 1
Trionfo (Il) della libertà 1
Trionfo (Il) della Musica 3
Trionfo (Il) della Pace 2
Trionfo (Il) della pietà..... 2
Trionfo (Il) della religione 1
Trionfo (Il) della virtù..... 1
Trionfo (Il) delle donne..... 1
Trionfo (Il) di. . .(See proper names)
Trionfo (Il) di Baviera 1
Trionfo (Il) di Carnevale 1
Trionfo (Il) di virtuosa bellezza.. 1
Trip (A) to India 1
Trip (A) to Portsmouth 1
Trip (A) to the Rockies 1
Tripilla 1
Trischka 1
Trista lotta. (?) 1
Tristan und Isolde 1
Triste amore 1
Tristi Nozze 1
Tristram Shandy 1
Tritsch-Tratsch 1
Triumph (Der) der Eintracht.... 1
Triumph (Der) der Liebe 1
Triumph (Der) der Treue 2
Triumph (Der) der Tugend 1
Triumph (Der) des Friedens..... 1
Triumph (The) of. . .(See proper names)
Triumph (The) of love..... 1
Triumph (The) of Time 1
Troc. (un) 2
Trofeo (Il) dell'innocenza 1
Trofonio. (The cave of) 1
Trofonio. (La grotta di)..... 3
Trois. . . .(Les) (See proper names.)
Trois jours en une heure..... 1
Trois pistolets dans le dos..... 1
Troja 1
Troja. (Das gerettete) 1
Troja .(L'incendio di) 1
Troja distrutta 1
Trojani (I) in Laurento 1
Trojano (Il) schernito 1
Tromb-al-ca-zar 1
Trombetta (Il) 1
Trombone (Die) von Schreckingen (?) 1
Trompa (la) de Eustaquio 1
Trompeter (Der) des Prinzen.... 1
Trompeter (Der) von Bayreuth.. 1
Trompeter (Der) von Saekkingen 3
Trompette (Le) de Chamboran .. 1
Trompette (Le) de M. le Prince.. 2
Trompeur (Le) sans le savoir. (?) 1
Trompeur (Le) trompé 3
Tronda. (La) 1
Trone (Le) d'Écosse..... 1
Trono (un) y un desengagño.... 1
Trooper. (The little) 1
Trop heureux 1
Trop tôt 1
Trophée. (Le) (sic.) 1
Troqueurs. (les) 3
Troqueurs (les) dupés 1
Trottl. (Ein ehemaliger) 1
Troubadour. (Der, The) 3
Troubadour (le) jonquille 1
Troubadours. (Les Deux petits) .. 1
Troubadours. (Les trois) 1
Troubles (Les) de l'amour..... 1
Troupe (Les) Jolicoeur 1
Trovador. (El) 1
Trovatelles. (les) 1
Trovatore (Manfredi) 1
Trovatore (Il) 1

Trovatore (Il) di Ravenna 1
Troyens (Les) à Carthage 1
Truchas (dos) en seco 1
Truebsale eines Hofbanquiers ... 1
Truffaldino. (?) 1
Truffomanie. (la) 1
Trumpeter (The) of New Amsterdam 1
Trunk (Der tiefe) zu Schweiglsheim, etc. 1
Truppe (Le) in Franconia 1
Tschernomorzy 1
Tsching-Bum 1
Tsching! tsching! tsching! 1
Tsigane 1
Tu l'as volu 1
Tu ne l'auras pas, Nicolas 1
Tuenderhorrás 1
Tuerke (Der) in Neapel 1
Tugendring. (Der) 1
Tugendrose. (Die) 1
Tugendwaechter. (Der) 1
Tulipan (el) di las Mares 1
Tullia superba 1
Tullio Ostilio 3
Tullio Ostilo aperendo, etc. 1
Tunique (la) fatale 1
Tunisienne. (La) 1
Turanda 1
Turandot 9
Turc (Le) généreux 1
Turca (La) fedéle 1
Turco. (El gran) 1
Turco. (Il finto) 1
Turco (Il) in Italia 2
Turcs. (Les) 1
Turenne. (Les deux) 1
Turia Lucrezia 2
Turk, and no Turk 1
Turlurette 1
Turm (Der) mit sieben Pforten.. 1
Turm (Der) von Babel 1
Turmschwalbe. (Die) 1
Turnier. (Das) 1
Turno (Il) Aricino 4
Turno Herdonio Aricino 1
Turteltaube. (Die indische) 1
Tuschinzy. (?) 1
Tuteur (le) avare 1
Tuteur (Le) original 1
Tuteurs. (Les deux) 1
Tutore. (Il) 1
Tutore (Il) burlato 2
Tutore (Il) deluso 1
Tutore (Il) e la Pupilla 2
Tutore (Il) ed il diavolo 1
Tutore (Il) ingannato 1
Tutore (Il) innamorato 1
Tutori. (I) 1
Tutori. (I due) 1
Tutori (i) e la pupilla 1
Tutti amanti 1
Tutti gelosi 1
Tuti in maschera 1
Tutti quanti sono pazzi 1
Tutto il male viene dal buco 1
Tutto per amore 1
Tutto per inganno 1
Tvrdé palice. (?) 1
Twardowski 1
Twee zijsters 1
Twelfth Night. (The) 1
Twenty years ago 1
Twin-Sisters 1
Twins (The) of Bistritz 1
Two. . . .(The) (See proper nouns.)
Two faces under one hood 1
Two naughty boys 1
Two-nine-o'-five 1
Two to one 1
Two Wives, etc. 1
Two words etc. 1
Tycoon. (The little) 1
Tydney y tumma 1
Typhon 1
Tyrsis et Doristée 1
Tyroler (Der) Gaspar 1
Tyrolienne. (La) 2
Tzigane. (The) 2

Uberto da Brescia 1
Uccelatori. (Gl') 5
Uccellatrice. (L') 1
Udalrich und Bodenza 1
Udine 1
Ueberall (Der alte) und nirgends 1
Ueberfall. (Der) 2
Uebermuethige. (Der) 1
Ueberraschung. (Die) 1
Uff kiraly 1
Uggero il Danese 2
Ugo 1
Ugo, Conte di Parigi 1
Ugo d'Edinturo. (?) 1
Ugo e Parisina 2
Ugolino 2
Uhlanen. (Die) 1
Uhlanenbraut. (Die) 1
Uhlans. (The) 1
Uhrenhaendler. (Der Schwarzwaelder) 1
Uilenspiegel 1
Ulderica. (L') 1
Ulisse 2

Ulisse, il giovane 1
Ulisse. (La finta pazzia d') 1
Ulisse. (La partenza d') 2
Ulisse. (Il ritorno d') 7
Ulisse e Circe 1
Ulisse e Telemacco 1
Ulisse errante 2
Ulisse errante nell'isalo di Circe. 2
Ulisse in Feaccia 1
Ulisse in Itaca 1
Ulisse in Tracia 2
Ulisse scionosciuto in Itaca 1
Ullà (L') di Bassora 1
Ullranda 1
Ulrich von Hutten 1
Ulrico d'Oxford, etc 1
Ulrico e Lida 1
Ultima (L') etc. (See proper names.)
Ultima. (La) 1
Ultima (L') che si perde 1
Ultimo (El) Chulo 1
Ulto 1
Ulysse. (Le retour d') 2
Ulysse. (Il ritorno d') 1
Ulysse et Pénélope 1
Ulysses 5
Ulysses und Circe 1
Umberto di Savoja 1
Umori (Gli) contrari 1
Un fi, deux fi, etc 1
Un ne porta un altro 1
Un si y un no 1
Una en el clavo 1
Una in bene 1
Una in tre 2
Una (L') per l'altra 1
Unbekannte. (Der) 1
Uncle Samuel 1
Uncle Tom's Cabin 2
Under the Oak 1
Undine 7
Une minute trop tard 1
Une (L') pour l'autre 1
Unfortunate. (The fair) 1
Ungdom og Galskap 1
Ungarn (Die) in Neapel. (?) 1
Ungeheuer. (Das graue) 1
Unglueck. (Das glueckliche) 1
Unglueckswehikel. (Das) 1
Unhold ohne Seele 1
Uniform. (Die) 1
Unione (L') mal pensata 1
Universalerbe. (Die) 1
Unmoeglichste (Das) von allem .. 1
Unschuld. (Die gerettete) 1
Unschuld. (Die von Minerva beschuetzte) 1
Unschuld (Die) auf dem Lande .. 1
Unschuld und Tugend 1
Unser Herr Oberst 1
Unser Johann 1
Unser Theodor 1
Unsichtbare. (Der) 3
Unter Raeubern 1
Untergang (Der) des Feenreiches 1
Unterhaltung (Die) in der Herrschaftskueche 1
Unterhaltung (Die) in der Ukraine 1
Untersberg. (Der) 1
Unterthanen. (Die dankbaren) ... 1
Untreue aus Liebe 1
Unzertrennlichen, etc 1
Uomo (L') benefico 1
Uomo (L') del Mistero 1
Uomo (l') femina 1
Uomo (l') indolente 1
Up all night, etc 1
Up to town 1
Urania 2
Uranio ed Erasitea 1
Urbano 1
Urgande e Merlin 1
Urganostocar. (L') 1
Urgella 1
Ureil Acosta 2
Urteil (Das) des Paris 1
Urvasi 1
Urwienerin. (Die) 1
Us der Hexemaecherzick 1
Usi (I belli) di città 2
Uscocco. (l') 1
Ussari (Gli) di Piacenza 1
Usurpatori (Gli) delusi 1
Usurpatori (Gli) innocente 1
Uthal 1
Utopia 3

V. V. 1
Vadé au cabaret 1
Vadorfi 1
Vagabondi. (I tre) 1
Vagabonden. (Die) 1
Vagabondo. (O) 1
Vagabondo (Il) fortunato 1
Vagabund. (Der) 2
Vagabund. (Der) und Prinzessin. 1
Vaghezza. (La) 1
Vaghezza (La) del fato 1
Vaisseau (Le) Amiral 1
Val (Le) d'Andorre 1
Valaski et Orphélie 1
Valda 1
Valdeflores 1
Valdemaro 1
Valdemarskatten 1
Valdese 1
Valdesi 2

Valdomiri. (I due) 1
Valdomiro 1
Valentin 1
Valentine d'Aubigny 1
Valentine de Milan 1
Valentine's Day 1
Valenzia Candiano 1
Valeria 6
Valérie 3
Valet (le) de chambre..... 1
Valet (le) de chambre de Madame 1
Valet (Le) de coeur 1
Valet (Le) de cour 1
Valet (Le) de deux maîtres..... 2
Valet (Le) poéte 1
Valete de copas 1
Valets (les) de Gascoigne 1
Valets (Les) modéles..... 1
Valiente (Les) noivo 1
Valises. (les Deux) 1
Valkyrie. (La) 1
Vallace, o, L'eroe Scozzese..... 1
Valle (La, El) de Andorra..... 2
Valleda 1
Vallée (La) suisse 1
Vallière 1
Valley. (The happy) 1
Vallombra 1
Valmiers, etc. 1
Valviroe Zaida 1
Valmiro e Zeida 2
Valore, etc. (Il) 1
Valse et Menuet 1
Vampa 1
Vampire. (The, Le) 2
Vampiri. (i) 1
Vampyr. (Der) 2
Vandea 1
Van Dyck 3
Van Dyck amoureux 1
Van Dyck te Saventhem 1
Van Wlodojowski 1
Vane (Le) gelosie 1
Vanina 1
Vanina d'Ornano 3
Vanità (La) delusa 2
Vanità ed accortezza 1
Vannila 1
Vanto (Il) d'amore 1
Vardhâmana 1
Varietâ (La) di fortuna, etc..... 1
Varita (La) de virtudes..... 1
Varsovie 1
Vasall (Der) von Szigeth 1
Vasantasena 1
Vascello (In) da Gama 1
Vascello (il) l'Occidente..... 1
Vasco da Gama 3
Vasconcello 1
Vatel 1
Vater Radetsky 1
Vaterunser. (Das) 1
Vater (Der) ist wieder da 1
Vaticinio (Il) d'Apollo..... 1
Vaticinio (Il) di Teresia Tebano.. 1
Vaunavet l'empailleur 1
Veau (Le) d'or 1
Ve studni 1
Vecchi (I) burlati 3
Vecchi (I) delusi 2
Vecchi (I due) ed il albero..... 1
Vecchia (La) sorda 1
Vecchia (La) trammera 1
Vecchiezza e gioventù..... 1
Vecchio (Il) avaro 1
Vecchio (Il) burlato 2
Vecchio (Il) capriccioso in amore 1
Vecchio (Il) collerico 1
Vecchio (Il) della Montagna..... 1
Vecchio (Il) della selva, etc..... 1
Vecchio (Il) deluso 2
Vecchio (Il) geloso 1
Vecchio (Il) speziale, etc..... 1
Vedette. (Die) 1
Vedova. (La) 1
Vedova (La) accorta 1
Vedova (La) astuta 1
Vedova (La) capricciosa 1
Vedova (La) contrastata 1
Vedova (la) di un vivo 1
Vedova (La) delirante 1
Vedova (La) del bel genio..... 1
Vedova (La) di Bengala..... 1
Vedova (La) di spirito 1
Vedova (La) ingegnosa 1
Vedova (La) misteriosa 1
Vedova (La) raggiratrice 1
Vedova (La) scaltra 5
Vedova (La)scoperta 1
Vedova (La) spiritosa 1
Vedovella. (La) 1
Vedovi. (I due) 1
Vedovo. (Il) 1
Veggente. (Il) 1
Veglia (La) di Parnasso 1
Veilchenmaedchen. (Das) 1
Veillée. (La) 2
Veillée. (A la) 1
Veillée (La) d'armes 1
Veillée (La) de Rivoli 1
Veillée (La) des noces..... 1
Veillée (La) des tournistes..... 1
Veilleuse. (La) 1
Veleda, etc. 1
Velléda 8
Velo (El) de encaie..... 1
Velten. (Martin) 1
Venceslao 10
Vendanges (Les) de Xeres..... 1
Vendangeurs. (Les) 1
Vendée 2
Vendéen. (le) 1
Vendéene. (la) 2
Vendemmia. (La) 2
Vendemmatrice. (La) 1
Vendetta. (La, Una) 12

Vendetta (La) abruzzese 1
Vendetta (La) d'Amore 1
Vendetta (La) del conte Citernove 1
Vendetta (La) dell'onestà..... 1
Vendetta (La) di Minos 1
Vendetta (La) di Nino, etc..... 2
Vendetta (La) di sangue..... 1
Vandetta (La) disarmata 1
Vendetta (La) d'un folletto 1
Vendetta (La) femminina 1
Vendetta (La) sarda 1
Vendetta (La) slava 1
Vendette. (La dernière) 1
Vendimento. (Il) 1
Vendôme en Espagne 1
Vendredi 1
Venecianas. (Las) 1
Venegas. (Manuel) 1
Venere cacciatrice 1
Venere gelosa 2
Venere placata 1
Venere travistita 1
Venere e Cupido 1
Venere ed adone 1
Venere in Cipro 1
Venezia. (La) 1
Venezianer. (Der) 1
Veneziani (I) a Constantinopli... 1
Vengeance. (La) 1
Vengeance (La) de Pierrot 1
Vengeance (La) Italienne etc... 1
Vengenza. (La) 1
Vengeur. (Le) 1
Venice preserved 1
Venise la belle! 1
Vénetien. (Le) 1
Vénetienne. (La) 2
Vennega. (La) 1
Venoni 1
Venskap og kjaerlighed..... 1
Vent (Le) du soir, etc..... 1
Venta (La) encantada 1
Ventaglio. (Il) 2
Vente (la) après décès 1
Vent'anni d'Esilio 1
Ventola. (la) 1
Ventorrillo (El) de Alfarache... 1
Venturiero. (Il) 1
Venus 3
Vénus. (La Ceinture de) 1
Vénus. (Le famille) 1
Vénus. (La naissance de) 1
Venus. (Der Sieg der)..... 1
Venus. (A tinted) 1
Vénus à Paris 1
Vénus au moulin d'Ampiphros... 1
Venus auf der Erde 1
Vénus (La) d'Arles..... 1
Vénus et Adonis. (Les amours de) 5
Venus und Adonis 1
Vêpres (Les) Sicilliennes 1
Vera 1
Vera (La) costanza 4
Verbannte (Der) von Genoa. (?). 1
Verbannten, etc. (Die) 1
Verbena (La) de la Paloma. (?). 1
Verbindung (Die) des Herkules. etc. 1
Verbum nobile 1
Vercingetorix 1
Vercini et orix. (?) 1
Verdachte. (Die falsche) 1
Verdadera (La) magia 1
Verdaler pare y fill, etc..... 1
Verdumarra (La) de Puorto..... 1
Veremonda, etc. 1
Verful cu dor 1
Verga (La) magica 1
Vergangene Zeiten 1
Vergangenheit und Gegenwart ... 1
Vergeltsgott! 1
Vergine del castello..... 2
Vergine (La) del sole 7
Vergine (La) di Kent 1
Vergini (Le cinque) prudenti.... 1
Vergini. (Le) 1
Vergissmeinnicht. (Das) 1
Vergissung. (De) 1
Vergy. (The Gay Lord)..... 1
Verità (La Bella) 1
Verità e bugia 1
Verità (La) in Cimento..... 1
Verità (La) nell'inganno 3
Verità (La) nella bugia..... 1
Verità (La) sconosciuta 1
Verlegenheit. (Eine neue) 1
Verlobung. (Die) 1
Verlobung (Die) im Weinkeller.. 1
Vero (Il) omaggio 1
Vero (Il) originale 1
Veronico Cibo 2
Véronique 1
Verraeter (Der) in den Alpen ... 1
Verschleiert 1
Verschworenen. (Die) 1
Versez, Marquis! 1
Verso y Prosa 1
Versoehnung. (Die) 1
Versprechen (Das) hinterm Herd 1
Versuch. (Eine schuechterne).... 1
Versuche. (Die) 1
Vert-Vert 3
Vert-Vert. (Le petit) 1
Vertigo. (Le) (?) 1
Verwandlung. (Die) 2
Verwandlungen. (Die) 2
Verwirrung. (Die) 1
Verwirrung durch Aehnlichkeit... 1
Very catching 1
Vespasiano 3
Vespasianus 1
Vesper. (Die sicilianische) 2
Vespers (The) of Palermo..... 1
Vestale. (La) 9
Vestales. (Les deux) 1
Vestalin. (Die) 1

Vestas Feuer 1
Vestita 1
Veteran. (Der) 1
Vetter (Der) auf Besuch 1
Vetter Damian 1
Vetter Lukas aus Jamaika 1
Vetter (Der) aus Bremen 2
Vetter (Der) von Podskal 1
Veuf (Le) du Malabar 1
Veuve. (La) 1
Veuve. (La Fausse) 1
Veuve. (La jeune) 1
Veuve. (La petite) 1
Veuve (La) Américaine 1
Veuve (la) du Malabar 2
Veuve (La) Grapin 1
Veuve (la) indécise 1
Veuve prosper, successeur 1
Vezekloeck 1
Via. (La gran) 1
Viaehe a la Exposicion 1
Viage (Un) de mil demonios 1
Viagem (A) à roda da mundo ... 1
Viagem do rei Carrapato 1
Viaggi. (I) 1
Viaggiatore (Il) americano 1
Viaggiatore (Il) ridocolo 1
Viaggiatori. (I) 1
Viaggiatori (I) bizzari 1
Viaggiatori (I) felici 3
Vaggiatori (I) ridocoli 5
Viaggiatrice (La) di bell'umore .. 1
Viaggiatrice (La) di spirito 1
Viaggio (Il) a Rheims, etc 1
Viaggio Il) di Bellini 1
Viaggio (Il) di Stentarello. etc ... 1
Viaje (Un) a Cochonchina 1
Viaje (Un) al centro de la tierra 1
Viaje redondo 1
Viandante. (Il) 3
Vicar. (The) of Bray 1
Vicar (The) of Wakefield 2
Vicende (Le) amorose 3
Vicende (Le) d'Amore 2
Vicende (Le) d'amore e di fortuna 1
Vicende (Le) della sorte 1
Vice-rè (Il) del Messico 1
Viceroy. (The) 1
Vicomte. (Der galante) 1
Vicomte (Le) de Chrysocale 1
Vicomte (Le) de Letorières 1
Vicomtesse (La) Lolotte 1
Victime (La) des arts 1
Victor 1
Victor, the blue-stocking 1
Victorian 1
Victorine 1
Vida moderna. (La) 1
Vie. (La) 1
Vie (La) du poète 1
Vie (La) mondiane 1
Vie (La) Parisienne 1
Vieil air, jeune chanson 1
Viellard (Le) amoreux 1
Viellard (Le) philosophe 1
Vielle. (La) 1
Vieja. (La) 1
Viejecita. (La) 1
Viel Laerm um Nichts 1
Vieni sul mare 2
Vierfaches Unglueck 1
Vierundzwanzig Stunden Koenigin 1
Vieux.... (Le) (See proper names.)
Vieux (Le) de la montagne 1
Vifandaca 1
Vigilia (La) di nozze 1
Vignata (Na) da Scarpati 1
Vijif jaar gewacht 1
Viking. (The) 2
Vikingeblod 1
Viktor, Herzog von Normannen .. 1
Viktor und Heloise 1
Villa (Lt) d'oro 1
Villa (La) du spirite 1
Village. (The deserted) 1
Villageoise (La) enlevée 1
Villagers. (The Italian) 1
Villana (La) al cimento 1
Villana (La) nobile 1
Villana (La) riconosciuta 1
Villanella (La) di Misnia 1
Villanella (La) di spirito 1
Villanella (La) fortunata 2
Villanella (La) incostante 2
Villanella (La) ingentilita 1
Villanella (La) rapita 5
Villanella (La) semplice 1
Villanella (Le) astute 1
Villanelle (Le) innamorate 1
Villano (Il) al governo 1
Villano (Il) geloso 3
Villano (Il) in angustie 1
Villaggietrice. (La) 1
Villeggiatrice. (La) 1
Villeggiatrici (Le) ridicole 1
Villeggiatura. (La) 5
Villeggiaturi (I) bizzari 1
Villi. (Le) 1
Villiers 1
Villon. (François) 1
Vin (Le) de la cure 1
Vin (Le), le jeu, et le tabac 1
Vinciguerra il bandito 1
Vincitor (il) di se stesso 1
Vincitor (Il) generoso 1
Vinclinda. (?) 1
Vindice 1
Vindici la pazzia della vendetta .. 1
Vineta 6
Vingansa (A) da cigana 1
Vingt-huit jours (Les) de Clairette 1
Vino (Il) de Barbero 1
Vins de France 1
Vintage 1
Vintagers. (The) 1
Vinto (Il) trionfante, etc 1

Viola 5
Violante. (La) 3
Violenza e Costanza 1
Violetas 1
Violetta 2
Violette. (La) 1
Violier. (le) (?) 1
Violinajo (Il) di Cremona..... 1
Violino (Il) del diavolo 1
Violino (Il) di Cremona..... 1
Violon (Le) de Crémone 1
Violon (Le) de Stradivarius..... 1
Violon (Le) maudit 1
Violoneux. (Le) 1
Violons (les petits) du roi..... 1
Vipérne 1
Virgen (La) de Piedra..... 1
Virgen (La) del pilar 1
Virgin (The) of the North. (?).. 1
Virgin (The) of the Sun..... 1
Virgin Sacrifice 1
Virgin (The) unmasked 1
Virginia, ossia, La caduta de', etc. 13
Virginia, ou, Un imprudenza..... 1
Virginie, etc..... 1
Virginio consolo 1
Virgo dolorosa. (Sic.) 1
Viriate 3
Virtù (La) coronata 1
Virtù d'amore 1
Virtù (La) degli strale d'amore.. 1
Virtù (La) fra i nemici 1
Virtù (La) gareggianti..... 1
Virtù (La) in trionfo..... 1
Virtù (La) negli Amori..... 1
Virtù (La) premiatta..... 1
Virtù (La) sublimata dal grande 1
Virtù (La) trionfante, etc..... 3
Virtuosa (la) alla moda 1
Virtuosa (La) corteggiata, etc... 1
Virtuosa (La) in Margellina..... 1
Virtuosa (La) moderna 1
Virtuose (Le) bizarre 1
Virtuose (le) ridicole 3
Virtuoses (Les) du pavé 1
Virtuosi ambularchi. (I) 1
Virtuosi (I) di Barcellona 1
Virtuosi (i) ambulanti 1
Virtuosi (I) teatrali 1
Virtuoso ridotto, etc..... 1
Vischers (De) van Blankenbergh 1
Vision (The) of the sun..... 1
Visionari (I) 4
Vision (Die) nach dem Balle..... 1
Visionaire (Le) 1
Visita (Una) a Bedlam 1
Visite (Une) à Bedlam..... 1
Visitandines. (Les) 1
Visite (Une) à la campagne..... 1
Vita Bretone 1
Vita (La) d'un Gioucatore..... 1
Vitima (La) della propria vendetta 1
Vittor Pisani 1
Vittore Pisani 2
Vittoria, la madre degli eserciti... 1
Vittoria (La) d'amor conjugale.. 1
Vittoria (La) nella costanza..... 1
Vittorina 2
Vitzliputzli 1
Viudes (Les) de la plaseta..... 1
Viva mi tierra! 1
Vivan las Caenas! 1
Vivandiera (la) al campo, etc.... 1
Vivandière. (La) 1
Vivandières (Les) de la grand armée 1
Vive la ligne! 1
Vizconde. (El) 1
Vizconde (El) de Letorieres..... 1
Vizeadmiral. (Der) 1
Vizier. (The grand) 1
Vizio (Il) depresso, etc..... 1
Vizirs. (Les Deux) 1
V'là le Tambour-major! 1
Vlasda 1
Vlasta's Tod 1
Vocation (La) de Marius 1
Voegel. (Die) 1
Voegge (?) (Li) di Chafontaine.. 1
Voeu, etc. (Le) 1
Vogel Blitz. (?) 2
Vogelhaendler. (Der) 1
Vogesentanne 1
Voglia di dote, etc..... 1
Vogt (Der) auf Muehlstein..... 1
Voici le jour! 1
Voïevode 1
Voilà le roi! 1
Voisin (Le) de Therèse 1
Voisinage 1
Voisins. (Les bons) 1
Voisins. (Les deux) 1
Voitures (Les) versées 1
Voiturin. (Le) 1
Voix. (Une) 1
Voix (la) humaine 1
Volage et jaloux 1
Volcano. (The) 1
Volécour, ou, un tour de page... 1
Volée (La) di mi-carême..... 1
Voleurs. (Les Deux) 1
Volier. (le) 1
Voliére. (La) 1
Vologeso 19
Volontaires (Les) de la 92..... 1
Volontario (Il) 1
Volonté (La) de mon oncle..... 1
Volontés (Les) de mon oncle 1
Voltaire bei Ninon de Lanclos. (Sic.) 1
Voltigeurs (Les) de la 32e..... 1
Volubile. (la) 2
Volund Swied 1
Volunteers. (The Professional).. 1
Voninà et Mitridate 2
Vor dem Sturm 1

Vor der Hochzeit 2
Vor hundert Jahren 1
Voreta (La) del mar 1
Vormuender. (Die vier) 1
Vormund. (Der betrogene)..... 1
Vormund. (Der verliebte 1
Vorsicht. (Der unnuetze) 1
Vorstadtprinzessin. (Die) 1
Voto. (Il) 1
Vow. (The Muleteer's) 1
Voyage (Le) à Cythère 1
Voyage (Le) à la cour..... 1
Voyage (Le) autour de ma chambre 1
Voyage (Un) aux Pyrenées..... 1
Voyage (Le) avant la noce 1
Voyage (le) dans la lune..... 1
Voyage (Le) d'instruction..... 1
Voyage (Le) de Messieurs Dunanan, etc..... 1
Voyage (Le) de corbillon 1
Voyage (Le) de Suzette..... 1
Voyage (Le) du petit Marquis... 1
Voyage (Un) en Amérique..... 1
Voyage (Le) en Chine..... 1
Voyage (Le) en Écosse 1
Voyage (le) en Suisse 1
Voyage (le) impromptu..... 1
Voyages (Les) d'Amour..... 2
Voyageur (Le) incognito 1
Vrijer (De) in de Strop..... 1
Vrow. (The Governor's)..... 1
Vrouwelijke (De) rekruten 1
Vuelta (la) al mundo..... 1
Vuelta (la) del Corsario 1
Vulcain. (la Revanche de)..... 1
Vulcan! (Poor) 1
Vulcano. (la grotta di)..... 1
Vulcano. (La rete di)..... 1
Vulture. (The black) 1

Waaren. (Die englischen) 1
Waarenhaendler. (Der) von Smyrna 1
Wadim 1
Wadou fia 1
Waechter (Die) der Moral..... 1
Waehrwolf. (Der) 2
Waeschermaedel. (Das) 1
Waffenschmied. (Der) 2
Wager. (The) 2
Wags. (The) 1
Wahrheitsmund. (Der) 1
Wahrsager. (Der) 2
Wahrzeichen. (Die drei) 1
Waise. (Die) 1
Waise (Die) auf Freywalden.... 1
Waisenhaus. (Das) 3
Waisenkind. (Das) von Cordova.. 1
Wake. (The country) 1
Wake. (The Wizard's) 1
Wakula der Schmied 2
Wald. (Der) 1
Wald. (Der verliebte) 1
Wald (Der) bei Hermannstadt... 1
Waldblume. (Die) 1
Waldburg. (Die) 1
Waldemar 1
Walder 1
Waldeslust 1
Waldfraeulein. (Das) 1
Waldmaedchen. (Das stumme)... 1
Waldmaenner. (Die) 1
Waldmeister. (Der) 1
Waldmeister's Brautfahrt 1
Waldmueller's Margret 1
Waldraf, der Wanderer..... 1
Waldweibchen. (Das) 3
Walhall in Not 1
Walk (A) for a wager 1
Walkuere. (Die) 1
Wallace, ou, Le ménestrel Écossais 1
Wallborgmessa 1
Wallenroed. (Konrad) 1
Wallenstein 3
Wallenstein's Lager 2
Wallenstein's Tod 1
Wallfahrt (Die) der Koenigin.... 2
Wallmina. (?) 1
Wallrad und Evchen, etc..... 1
Wally. (La) 1
Wallmir und Gertraud 2
Walpurgisfest. (Das) (?) 1
Walpurgisnacht. (Die) 3
Walter der toonkunstenaar..... 1
Walther von der Vogelweide..... 2
Wand Fong 1
Wanda 6
Wanderer, etc. (Der unruhige)... 1
Wanderers. (The midnight) 1
Wanderschaft. (Die) 1
Wang 1
Wanita 1
Wanted a Parlour Maid..... 1
Wapping Old Stairs 2
War in the household..... 1
Warbeck 1
Warlock. (The) 1
Warning. (The Gipsy's) 1
Warum? 1
Was erhaelt die Maenner treu?... 1
Was ihr wollt 2
Was ist Liebe? 1
Wastel. (Der Tiroler) 1
Watchman. (The Royal)..... 1
Water-Carrier. (The) 1
Water Cure. (The) 2
Waterman. (The) 2

Watteau 1
Waverley 2
Way (The) of the World..... 1
Weather or no 1
Webb. (The golden) 1
Weber's Bild 1
Wechsel. (Der) 1
Wedding. (The) 2
Wedding. (The Beggar's) 1
Wedding. (A colonial) 1
Wedding. (The country) 1
Wedding. (The golden) 1
Wedding. (A Normandy) 1
Wedding. (A Woodland) 1
Wedding-day. (The) 1
Wedding-Night. (The) 1
Wedding-Ring. (The) 1
Weder Lorbeerbaum noch Bettelstab 1
Weeping-Willow. (The) 1
Weg (Der gerade) ist der beste... 1
Weib (Das) am Konradstein..... 1
Weiber. (Die lustigen) 1
Weiber. (Die verwandelten) 2
Weiber (Die) von Weinsberg.... 4
Weiber(Die lustigen) von Windsor 2
Weiberfeind (Der) in der Klemme 1
Weiberkrieg. (Der) 1
Weiberreich. (Das) 1
Weihe (Die) der Kraft, etc..... 1
Weihe (Die) der Zukunft..... 1
Weihnacht (Die) auf dem Lande. 1
Weihnachten. (?) 1
Weihnachtsabend 1
Weihnachtsnacht. (Die) 1
Weihnachts Maerchenspiel 1
Wein, Weib, Gesang 2
Wein und Bierrufer. (Der Jenaische) 1
Weinfass. (Das lebendige) 1
Weinlese. (Die) 2
Weinlese. (Die) am Rhein. (?)... 1
Weise (Die) von Cordoue..... 1
Welch (The) or The Grub Street Opera 1
Welcher ist der rechte? 1
Welfenbraut. (Die) 3
Wellman's Eichenstaemme 1
Welt. (Die kleine) 1
Welt. (Die verkehrte) 2
Weltfruehling 1
Wetlgericht, etc. (Das) 1
Weltuntergang 1
Wem die Krone? 1
Wenzel 1
Wer andern eine Grube graebt, etc. 1
Wer den Schaden hat, etc..... 1
Wer ist der Erbe? 1
Werber. (Die) 1
Werber. (Der falsche) 2
Werber. (Die verliebten) 1
Werbung. (Die laecherliche) 1
Werbung. (Die lustige) 1
Wermlaendungarne 1
Werter 3
Werter. (L'ombra di) 1
Werter e Carlotta 1
Werther 1
Werther. (Die beiden) 1
Werther's Leiden 1
West Point Cadet. (The) 1
Westward Ho! 1
Wette. (Die) 3
Wette. (Die verlorene) 1
Wetterhaeuschen. (Das) 1
Wettermacher. (Der) 1
Wettkampf (Der) zu Olympia.... 1
Wettrennen. (Das) 1
Wettstreit (Der) der Poesie, etc.. 1
Wettstreit (Der) der Treue..... 1
W'grozu 1
What a Blunder! 1
When Johnnie comes marching home 1
White Magic 1
When one door shuts, etc..... 1
Which is which? 1
Whim. (The) 1
Whim (The) of the moment..... 1
Whirl (The) of the Town..... 1
White Wings 1
Whittington. (Dandy Dick) 1
Whitington and his cat..... 1
Whoop-de-doo 1
Who pays the reckoning? 1
Who wants a Wife? 1
Who wins, etc? 1
Who's to have her? 1
Wichtelmaennchen. (Die) 1
Wicklow (The) Mountains 1
Wicklow (The) Rose 1
Widder. (Der goldene) 1
Widower (The College) 1
Widow. (The Soldier's) 1
Widow. (The young) 1
Widow (The) of Abington 1
Widow (The) of Delphi..... 1
Widow. (The College) 1
Widows (The) bewitched 1
Wiederkehr (Die) der goldenen, etc 1
Wiedersehen. (Das) 1
Wiedersehen. (Das froehliche)... 2
Wiedersehen. (Das letzte) 1
Wie die Goetter sterben..... 1
Wiederspenstige. (Die gezaehmte) 1
Wiedertaufer. (Der) 1
Wie gerufen 1
Wieland der Schmied 2
Wienaka Ursula 1
Wien bei Nacht 1
Wiener Blut 1
Wiener (Die) in Bagdad..... 1
Wiener Frauen 1
Wiener Hetzen 1
Wiener Kadetten 1

Wiener Kinder 1
Wiener Kutscher 1
Wiener (Der) Schusterhut 1
Wiener Sperl. (Der schoene)..... 1
Wiener Zeitung. (Die) 1
Wiens froheste Erwartung..... 1
Wieslav 1
Wife. (The Farmer's) 1
Wife. (The provoked) 1
Wife (A) for any man..... 1
Wife (The) of two husbands..... 1
Wikingerfahrt. (Die) 1
Wildaïr. (Sir Harry) 1
Wilddieb. (Der) 1
Wilddiebe. (Die) 4
Wilden (Die) in Indien..... 1
Wilden (Die) und Gesitteten..... 1
Wilderer. (Der) (Die) 2
Wildfang. (Der fuerstliche) 2
Wildpret. (Das) 1
Wildschuetz. (Der) 2
Wildschuetzen. (Die) 1
Wildstrooper. (De) 1
Wilfred 1
Wilfride 1
Wilhelm und Hannchen 1
Wilhelm von Nassau 1
Wilhelm von Oranien 3
Wilis (The) or, The Night Dancers 1
Wilk. (Teresa) 1
Wilkins. (Tom) 1
Will (The last) and Testament... 1
Will of the Wisp 3
Willem de Zwijer 1
William and Susan 1
William of Normandy 1
Willis 1
Willow-Pattern. (The) 1
Willram 1
Wilmore Castle 1
Wilson. (Lida) 1
Wimsoesten eller Hyem 1
Winapoh 1
Windmuehler und Schlossgaertner 1
Window-glass. (The) 1
Windsor Castle 2
Win her and wear her..... 1
Winkelried 1
Winkelschreiber. (Der) 1
Winsome Winnie 1
Winter und Fruehling 1
Winterfest (Das) der Hirten..... 1
Wintermaerchen. (Ein) 2
Winterquartier (Das) in Amerika. 1
Winzerfest. (Das) 1
Winzerfest (Das) am Rhein..... 1
Winzer-Maerchen. (Ein) 1
Winzerin. (Die schoene) 1
Wir siegen 1
Wire. (The private) 1
Wirkung (Die) der Natur..... 1
Wirrwarr 1
Wirte. (Die vornehmen)..... 1
Wirtshaus (Das) am Kyffhaeuser. 1
Wirtshaus (Das) von Granada... 1
Witch. (The)
Witch. (The Amber) 1
Witch. (The ice) 1
Witch. (The Wood) 1
Wit de Branding 1
Witfrauen. (Die drei) 1
Witikindo 1
Witness. (The) 1
Wittekind 4
Wittekind's Bekehrung 1
Witwe. (Die) 1
Witwe. (Die Berg) 1
Witwe. (Die kluge) 1
Witwe. (Die lustige) 1
Witwe (Die) aus Indien..... 1
Witwe (Die) und ihr Freier..... 1
Witwenthraenen 1
Witwer und Witwe 1
Wives. (The Spanish) 1
Wives. (The two) 1
Wives (The) revenged 1
Wizard. (The) 1
Wizard (The) of Oz 1
Wizard (The) of the Nile 1
Wladimir, Fuerst von Nowgorod.. 2
Wlasta 1
Wlasta (Fuerstin) 1
Woelfin (Die) um Mitternacht... 1
Wohlthat. (Die) 1
Wojewode. (Der) 1
Wolfram's Meisterwerk 1
Wolfsburg. (Die) 1
Wojewode. (Der) 2
Woman (The old) of eighty..... 1
Woman (The) of spirit..... 1
Woman's a riddle..... 1
Woman's Honour 1
Woman's will, etc..... 1
Won by Wit 1
Wonder (A), or The honest Yorkshire man 1
Wonderland 1
Wonder-Worker. (The) 1
Wonders (The) of the Sun..... 1
Woodland 1
Woodman. (The) 1
Wooing a Widow 1
World. (The merry) 1
World (The new) in the Moon... 1
Woroschlja 1
Worshippers. (The Hero) 1
Wrangler. (The Lady) 1
Wrazyia sila 1
Wreath. (The bridal) 1
Wreck (The) of the Argosy..... 1
Wucherschaetze. (Die) 1
Wuensche, etc. (Die) 1
Wuensche. (Die drei) 2
Wulfrin 1
Wunder. (Das) 1
Wunder. (Das natuerliche)..... 1

Wunderblume. (Die) 1
Wunderbrille, etc. (Die) 1
Wunderdoktor. (Der) 2
Wunderguertel. (Der) 1
Wunderhut. (Der chinesische) ... 1
Wunderigel. (Der) 2
Wunderknabe. (Der) 1
Wunderkur. (Die) 1
Wunderlampe. (Die) 1
Wunderlilie. (Die) 1
Wundermann. (Der) 1
Wundermann (Der) am Rheinfall. (?) 1
Wunderraethsel. (Die drei) 1
Wundersteg. (Der) 1
Wundertrank. (Der) 1
Wunderwasser. (Das) 1
Wurm. (Ein nagender) 1
Wywozy Sierra Morena 1

Xacarilla 1
Xaira 1
Xavière 1
Xerxes, etc. (Der maechtige) 1
Xinda riconosciuta 1
Xitria 1

Y. Z. 1
Ya se van 1
Yann e Gaud 1
Yannha 1
Ydor 1
Yéhouda-Ben-Halévy 1
Yella 1
Yelva, or, The Orphan, etc. 1
Yelva, die Stumma 1
Yeoman (The) of the Guard 1
Yes, or, No? 1
Yetiva 1
Yeux (Les) clos 1
Y'lang Y'lang 1
Yo inocente en paz vivia 1
Yo, yea, or, The friendly Tars ... 2
Yolande 2
Yorick 1
Your money, or your life 1
Youth, Love, and Folly 1
Yupanti 1
Yvan le terrible 1
Yves et Yvette 1
Yvette. (Le mariage d') 1
Yvonne 3
Yvonne et Loic 1
Yvonnette 1

Zaalor 1
Zabajone. (Il) 1
Zabój 1
Zabra 1
Zadig 2
Zadig ed Astartea 1
Zaehmung. (Der wiederspenstigen) 1
Zaffarana, etc. 1
Zaffira 1
Zagranella 1
Zahltag. (Der) 1
Zahnarzt. (Der) 1
Zaïda 1
Zaïde 1
Zaïra 14
Zajátá 1
Zalaor 1
Záletnici 1
Záletnici 1
Zamberlucco 1
Zamek na Czorstynie 1
Zamora. (Le tribut de) 1
Zamora 2
Zamora und Aurelia 1
Zampa, etc. 2
Zanaïde 1
Zanetta, etc. 1
Zanetto 1
Zangara. (La) 1
Zank. (Der) 1
Zannekin 1
Zapatillas 1
Zaporazie na Dunajem 1
Zaporgues. (The) 1
Zara 1
Zarrisko. (?) 1
Zarskaja skisu 1
Zarzuela 1
Zarzuela. (La divina) 1
Zarzueltas. (Las) 1
Zauberbaum. (Der) 1
Zauberbuch, etc. (Das) 1
Zauberdiadem. (Das) 1
Zauberei. (Natuerliche) 1
Zauberer. (Der) 1
Zauberer. (Der konfuse) 1

Zauberer. (Der letzte) 1
Zauberer. (Der tugendhafte).... 1
Zauberer. (Der verliebte)..... 1
Zauberer. (Der) Februar..... 1
Zauberer (Der) Sulphurelectro-magneticus 1
Zauberer (Der) von Moskow.... 1
Zauberfloete. (Die) 1
Zauberfloete. (Die travestirte)... 1
Zaubergaben. (Die schaedlichen). 1
Zaubergeige. (Die) 2
Zauberglocke. (Die) 1
Zauberhain, etc. (Der) 1
Zauberharfe. (Die) 2
Zauberhoele. (Die) 3
Zauberhorn. (Das) 1
Zauberhuetchen 1
Zauberhut. (Der) 1
Zauberin (Die) aus Liebe..... 1
Zauberinsel. (Die) 1
Zauberirrungen. (Die) 1
Zauberkaeppchen. (Das) 1
Zauberkorb. (Der) 1
Zauberkuss. (Der) 1
Zauberlampe. (Die) 1
Zauberlaterne. (Die) 1
Zauberling. (Der) 1
Zaubermund. (Der) 1
Zauberpfeil. (Der) 1
Zauberraetsel. (Das) 1
Zauberring. (Der) 3
Zauberritter. (Der) 2
Zauberruetchen. (Das) 1
Zauberruthe. (Die) 1
Zauberscheere, etc. (Die)..... 2
Zauberschlaf. (Der) 2
Zauberschlaf(Der) im Kyffhaeuser 1
Zauberschleier. (Der) 1
Zauberschloss. (Das) 2
Zauberschminke, etc. (Die)..... 1
Zauberschwert. (Das) 1
Zauberschwestern, etc. (Die) 1
Zauberspruch. (Der) 1
Zaubertrommel, etc. (Die) 2
Zauberwald. (Der) 1
Zauberwort. (Das) 1
Zauberkoenig. (Der) 1
Zaunkoenig. (Der) 1
Zàvišz Falkenštejna 1
Zawa 1
Zayde 1
Zayre 1
Zaza 1
Zeevolk 1
Zehn (Die) gluecklichen Tage... 1
Zehn Maedchen und kein Mann... 1
Zeila 1
Zeit. (Die gute alte)..... 1
Zélia, etc..... 1
Zélia. (La suite de)..... 1
Zelica 1
Zelida, etc..... 1
Zelide 1
Zélie 1
Zélie et Lindor 1
Zélie et Terville etc..... 2
Zélime et Mélide, etc..... 1
Zelimo e Zoriade, etc..... 1
Zelinda. (La) 1
Zelinda e Lindoro..... 1
Zelinda e Rodrigo 1
Zelnidor, etc..... 1
Zelisca e Amorveno 1
Zelma 1
Zelma und Aza, etc..... 1
Zelmar und Ermide 1
Zelmira 2
Zelo (Il) di Leonato..... 1
Zéloïde, etc..... 1
Zembuca 1
Zemiach 1
Zémide 1
Zemira. (La) 4
Zemira ed Azor 2
Zemira e Gondarte 1
Zémire et Azor 1
Zemire und Azor 4
Zenichove 1
Zenita Cora Dusana 1
Zenobia, regina de' Palmerini...29
Zenobia e Radamisto..... 2
Zenobia in Palmira 5
Zenobia vor der Roemerschlacht.. 1
Zenocrate, etc..... 1
Zenone, etc..... 1
Zenone tiranno 1
Zéphire 1
Zéphire et Flore 1
Zerbina 1
Zerbine 2
Zerlina 1
Zerline, etc..... 1
Zerstoenung(Sic)(Die) von Worms 1
Zerstoerung(Die) der Phinnasberg 1
Zerstreute. (Der) 2
Zetteltraeger. (Der) 1
Zia (La) Teresa 1
Zie. (Le tre) 1
Ziegenhirt. (Der kleine) 1
Zierpuppen. (Die) 1
Ziethen'sche Husaren 1
Zigeuner. (Der etc.) 10
Zigeuner (Die) von Nagyidai.... 1
Zigeunerbaron. (Der) 1
Zigeunerliebe 1
Zigeunerin. (Die) 2
Zilda 1
Zilia 3
Ziméo 1
Zingara. (La) 8
Zingara (La) dell'Asturia..... 1
Zingara, die Gnomenkoenigin.... 1
Zingara (La) di Granata..... 1
Zingarella. (La) 4
Zingare. (Le due) 1
Zingari. (I) 4

Zingari (I) in fiera 1
Zingaro. (Il) 1
Zingaro (Un) rivale..... 1
Zinnelooze (De) van Ostade..... 1
Zinngiesser. (Der) 1
Zinnober 1
Zio (Lo) Battista 1
Zio (Lo) d'America..... 1
Zipéa 1
Zirkusblut 1
Zirkusfee. (Die) 2
Zirphile et Fleur de myrte..... 1
Ziska von Kelch 1
Ziskuv dub 2
Zita (La) correvata 1
Zite (Li) in Galera..... 2
Zitelle (Le) de lo Vommaro..... 1
Zitherschlaeger. (Der) 1
Zlatorog 1
Zobeljaeger. (Der) 1
Zoe, etc..... 6
Zoete (de) in val..... 1
Zotieteka krol 1
Zolnierz czarnoksiežnik 1
Zolta szlafmyka 1
Zolta szlanica 1
Zonape droze 1
Zonzon 1
Zoo. (The) 1
Zopf und Krummstab, etc..... 1
Zophilette 1
Zoraïde, etc..... 2
Zoraïde di Granata 1
Zoraïde e Corradino 1
Zoraïme et Zulnare 1
Zoribal, etc..... 1
Zorilla 1
Zorinski 1
Zoroastro 2
Koska czyli etc..... 1
Zottico (il) incivilito 1
Zrinjski. (?) (Nicolo Subic)..... 1
Zriny 3
Zu ebener Erde, etc..... 1
Zuaven 1
Zuaven (Die) zu Hause..... 1
Zufall. (Der) 1
Zufall. (Der glueckliche) 1
Zuflucht (Die)....Kutnsler.... 1
Zulelka 2
Zulema 1
Zulema e Selimo 2
Zuliema 1
Zulima 2
Zulisma 1
Zum Wachtmeister 1
Zuma 2
Zur guten Stunden 1
Zur indischen Witwe..... 1
Zurich 1
Zurueckkehr. (Die) 1
Zusammenkunft. (Die erste) 1
Zwanzig Minuten nach zwoelf Uhr 1
Zweikampf (Der) mit der Geliebten 1
Zwei Gueter, etc..... 1
Zwei Komponisten 1
Zwei Paar Geschwister 1
Zwei Worte, etc..... 1
Zweiter und Dritter Stock..... 1
Zwerginsel. (Die) 1
Z'widerwurz'n 1
Zwiebelmarkt. (Der) 1
Zwillinge. (Die) 2
Zwillingsbrueder. (Die) 1
Zwillingsbrueder.(Die) von Krems 1
Zwischen zwei Feuern 1

VALEDICTORY

Warned by unmistakable symptoms of both nervous prostration and blindness, I had, unfortunately, to abandon the final revision of this book, as it came from the printer's hands, at page thirty-eight.

By the time, however, that the first part was printed off, the threatened symptoms had, to some extent, disappeared. I was thus enabled to revise more closely, the second and third parts. In doing this, the most unexpected, irritating and unwelcome defects of both omission and comission came to light. Not the least of these, were the following titles, appearing in part three, and, so far as I can now discover, nowhere else:

Amor insuperable.
Amorosi (Gli) intrecci.
Barbier (Le) de Séville.
Bersaglière (Il) di Palestra.
Charter Oak.
Contadine (Le) astute.
Continentals. (The)
Don Mecia.
Donna Aurora.
Edelrot.
Euridice y Orfeo.
Excellente Affaire.
Furbo (Il) ignorante.
Gallant. (The disappointed)
Gefte. (Il sacrifizio di)
Gipsies (The) of Nagy—Ida.
Glueckeskind. (Das)
Graefin (Die) Kuni.
Immenei (L') di Delfo.
In Bayreuth.
Jardinière. (La)
Jean. (Legros)
Kascher Bezmertnyi.
Lavandarine.. (La)
Matrimonio (Il) per sorpresa.
Médaillon (Le) de Mariette.
Milago (El) di San Roques.
Mock le Barbu.
Mogli. (Le quattre)
Nozze (Le) Istriana.
Ossequio (L') della bizzaria.
Ottava in Sicilia.
Parina e Vardone.
Plantello.
Poeta (Il) figuolo.
Rey (Il) de Magnola.
Rodolphe.
Rusticity.
San Toy.
Scipione il giovane.
Sohn. (Der verlorene)
Stravaganze (Le) del casa.
Sylla.
Triumph (Der) der Tugend.
Tutore. (Il)
Valviroe Zaida.
Via (La) Dante.
Yetta.
Zmařená.

Having broken up my musical library on leaving St. Louis, in January last, and having here no means of reference at hand, I have had, very reluctantly and regretfully to strike out these titles altogether. This makes, it must be admitted, a somewhat serious hiatus. One extenuating circumstance, however, to which the learned Doctor Osler's attention is hereby called, is this: When on April 3, 1893, I commenced this compilation, I was a trifle over fifty-eight years old, and am, at time of writing over seventy-five—as friends are pleased to say—young! While it is true that the hand of time has dealt very gently with me, I feel, and know, that of the "many parts" I have tried to play, the last is near at hand. No better, or more truthful description of this can be conceived than that of my immortal countryman, William Shakespeare, and this shall be my sadly tinged farewell to the reader, and, practically to this "mad world, my masters."

Last scene of all,

That ends this strange, eventful history,
Is second childishness, and mere oblivion;
Sans teeth, sans eyes, sans taste, sans everything.

JOHN TOWERS.

Morgantown, West Virginia, U. S. A.,
July 23, 1910.

HECKMAN BINDERY
BOUND TO
DEC 28 1938
PLEASE
N. MANCHESTER, IND.